

Indhold: Sygehusbenyttelse 1992 1

Sygehusbenyttelse 1992

Indledning

Statistikken er baseret på Danmarks Statistiks Sygehusbenyttelsesregister, der fra og med statistikåret 1990 opdateres årligt. Formålet med statistikken er, at bidrage til en belysning af sammenhængen mellem sociale forhold og sygehusbenyttelse.

1. Statistikens grundlag og indhold

Datagrundlag

Datagrundlaget for statistikken er dels oplysninger fra Sundhedsstyrelsens Landspatientregister og dels oplysninger fra en række af Danmarks Statistiks personstatistiske registre.

Landspatientregistret

Landspatientregistret (LPR) blev etableret i 1977 i et samarbejde mellem Sundhedsstyrelsen, Københavns og Frederiksberg Kommuner og Amtsrådsforeningen i Danmark. Formålet med LPR er, at danne grundlag for Sundhedsstyrelsens sygehusstatistik og for myndighedernes sygehusplanlægning. Registret opdateres årligt med oplysninger om alle *stationære* patienters (dvs. hel- og deldøgnspatienters) kontakter med sygehusvæsenet. Ambulante besøg og skadestuebesøg er (endnu) ikke med i registret. Patienter på psykiatriske afdelinger/sygehuse er heller ikke omfattet af LPR, men registreret i Det Psykiatriske Centralregister.

Udskrivning

Enheden i LPR er en *udskrivning*. Dvs. at data vedrørende et sygehusophold først registreres, når patienten bliver udskrevet. Fra LPR modtager Danmarks Statistik således oplysninger om alle udskrivninger, der er foretaget af *heldøgnspatienter fra somatiske sygehusafdelinger* i et kalenderår (inkl. døde personer). Det er planen, at Danmarks Statistik også skal modtage oplysninger om ambulante besøg og skadestuebesøg, når registreringen af disse bliver landsdækkende i LPR - formodentlig i 1996.

For hver enkelt udskrivning modtager Danmarks Statistik oplysning om:

- personnr.
- sygehus- og afdelingsnr.
- indlæggelsesdato og -time, udskrivningsdato
- indlæggelsesmåde, kontaktårsagskode, ulykkeskode
- bopælskommune (ved indlæggelsen)
- hoveddiagnose (23-gruppering og S-liste).

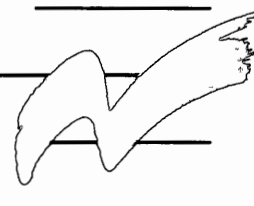

Person

På basis af oplysningerne fra LPR danner Danmarks Statistik oplysninger om alle *personer*, der er blevet udskrevet i løbet af et kalenderår. (Personer, der er indlagt ved årets udgang, er således ikke omfattet af statistikken). Det drejer sig om følgende oplysninger:

- antal sengedage i året
- antal udskrivninger i året
- dominerende diagnose (23-gruppering og S-liste)
- antal sengedage med dominerende diagnose (23-gruppering og S-liste)

Den dominerende diagnose er defineret som diagnosen med flest sengedage.

Baggrundsoplysninger

Fra Danmarks Statistiks personstatistiske registre hentes en række oplysninger om den enkelte person:

- fra Arbejdsklassifikationsmodulet hentes oplysning om *skattepligtig indkomst og bruttoindkomst* og om *stilling og branche* i året før udskrivningen
- fra Bygnings- og boligregistret hentes oplysning om *bopælskommune og boligens art mv.* pr. 1. januar
- fra Det medicinske fødsels- og dødsfaldsregister hentes oplysning om *dødsdato og primær dødsårsag*
- fra Befolkningsstatistikregistret hentes oplysning om *civilstand, statsborgerskab og familie- og husstandsforhold* pr. 1. januar
- fra Uddannelsesklassifikationsmodulet hentes oplysning om *højeste uddannelse* pr. 1. oktober i året før udskrivningen, og om uddannelsen er *afsluttet* eller *igangværende*
- fra Registret over indkomsterstøttede ydelser hentes oplysning om *dominerende social ydelse, nettovarighed af ydelserne, start- og slutmåned for modtagelse af ydelser* og om *start- og slutydelsestype*. Alle oplysninger hentes både for året og for året før udskrivningen
- fra Sygesikringsstatistikregistret hentes oplysning om *antal ydelser og bruttohonorar* i året. Desuden hentes oplysning om *sygesikringsgruppe* pr. 1. oktober i året før udskrivningen. Ydelser til børn under 16 år er ikke med i registret, da børn ikke er selvstændigt sygesikrede.

2. Lov om sygehusvæsenet**Administration**

Sygehusvæsenet varetages af amtskommunerne og Københavns og Frederiksberg Kommuner. Rigshospitalet drives af staten.

Personkreds

For statistikåret 1992 var følgende regler gældende:

Alle personer med bopæl i en amtskommune har ret til vederlagsfri behandling ved sygehusvæsenet i amtskommunen. Derudover har personer, der midlertidigt opholder sig i amtskommunen, ret til vederlagsfri behandling, såfremt hensigten med opholdet ikke har været at opnå sygehusbehandling og personen ikke tåler at flyttes til et sygehus i sit bopælsamt eller i øvrigt trænger til øjeblikkelig hjælp. Personer, der tilflytter fra Færøerne eller Grønland, har med det samme ret til behandling ved sygehusvæsenet i tilflytningsamtet, mens personer, der tilflytter fra udlandet, først opnår denne ret efter 6 uger.

Ydelser

Til en amtskommunes sygehusvæsen hører amtskommunens egne sygehuse, fødeklinikker, behandlingsinstitutioner samt rekonvalescenthjem. Derudover kan amtskommunen samarbejde med andre amtskommuners sygehusvæsen, med statens sygehuse og med private institutioner i løsningen af sine sygehusopgaver.

3. Tabelafsnit

I oversigtstabel 1 A nedenfor er vist, hvor mange personer, der havde været indlagt på et sygehus i 1992. I tabellen er kun medtaget personer, der havde bopæl i Danmark pr. 1. januar 1992. Dvs. at personer født eller indvandret i løbet af året ikke er medtaget i tabellen.

Oversigtstabel 1 A.

Udskrevne personer og udskrivningshyppigheder fordelt på køn og alder. Alle diagnoser. 1992

	Kvinder		Mænd		I alt	
	Udskrevne personer	Udskrivningshyppighed	Udskrevne personer	Udskrivningshyppighed	Udskrevne personer	Udskrivningshyppighed
	antal	pct.	antal	pct.	antal	pct.
I alt 1991	358 720	13,7	245 844	9,7	604 564	11,7
I alt 1992	360 191	13,8	244 601	9,6	604 792	11,7
1- 4 år	11 673	9,6	16 834	13,2	28 507	11,4
5-14 år	12 672	4,6	17 065	5,9	29 737	5,3
15-24 år	38 635	11,0	20 558	5,6	59 193	8,2
25-34 år	88 635	22,7	23 762	5,8	112 397	14,0
35-44 år	44 516	12,1	25 535	6,7	70 051	9,4
45-54 år	34 813	9,8	29 791	8,1	64 604	8,9
55-64 år	28 744	11,1	30 308	12,2	59 052	11,6
65-74 år	38 711	15,7	39 252	19,0	77 963	17,2
75-84 år	41 875	23,2	31 917	27,2	73 792	24,8
85 + år	19 917	28,3	9 579	32,3	29 496	29,5

12 pct. af befolkningen

Det fremgår, at ca. 604.800 personer eller knap 12 pct. af befolkningen blev udskrevet fra et sygehus en eller flere gange i 1992. For kvinderne var det ca. 14 pct. og for mændene ca. 10 pct. af befolkningen.

Figur 1 A.

Andel af befolkningen, der har været udskrevet fra sygehus, fordelt på køn og alder. Alle diagnoser. 1992

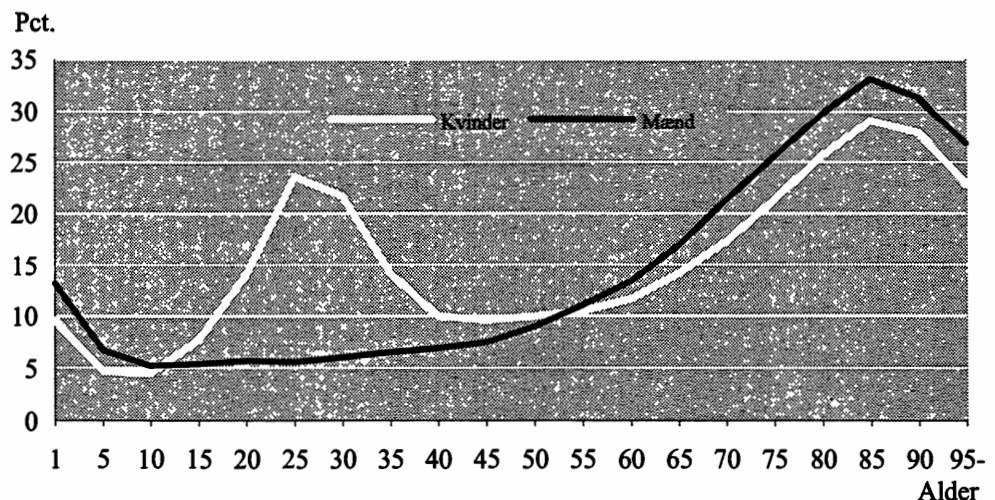

Kvindernes højere udskrivningshyppighed er især markant i aldersgruppen 25-34 år, jf. figur 1 A. Dette skyldes kvindernes indlæggelser i forbindelse med graviditet, fødsel og abort, hvilket klart fremgår af oversigtstabel 1 B og figur 1 B, hvor kun personer, der har været indlagt i forbindelse med egentlig sygdom, er medtaget.

Oversigtstabel 1 B.

**Udskrevne personer og udskrivningshyppigheder fordelt på køn og alder.
Kun sygdomsdiagnoser. 1992**

	Kvinder		Mænd		I alt	
	Udskrevne personer	Udskrivningshyppighed	Udskrevne personer	Udskrivningshyppighed	Udskrevne personer	Udskrivningshyppighed
	antal	pct.	antal	pct.	antal	pct.
I alt 1991	265 130	10,2	241 147	9,5	506 277	9,8
I alt 1992	265 347	10,1	240 616	9,5	505 963	9,8
1- 4 år	11 512	9,5	16 602	13,0	28 114	11,3
5-14 år	12 608	4,6	16 939	5,9	29 547	5,2
15-24 år	21 544	6,1	20 415	5,5	41 959	5,8
25-34 år	27 892	7,2	22 557	5,5	50 449	6,3
35-44 år	28 991	7,9	23 914	6,3	52 905	7,1
45-54 år	34 009	9,6	29 343	8,0	63 352	8,8
55-64 år	28 538	11,0	30 229	12,2	58 767	11,6
65-74 år	38 549	15,6	39 169	18,9	77 718	17,1
75-84 år	41 800	23,2	31 881	27,2	73 681	24,8
85 + år	19 904	28,3	9 567	32,3	29 471	29,5

Figur 1 B.

Andel af befolkningen, der har været udskrevet fra sygehus, fordelt på køn og alder. Sygdomsdiagnoser. 1992

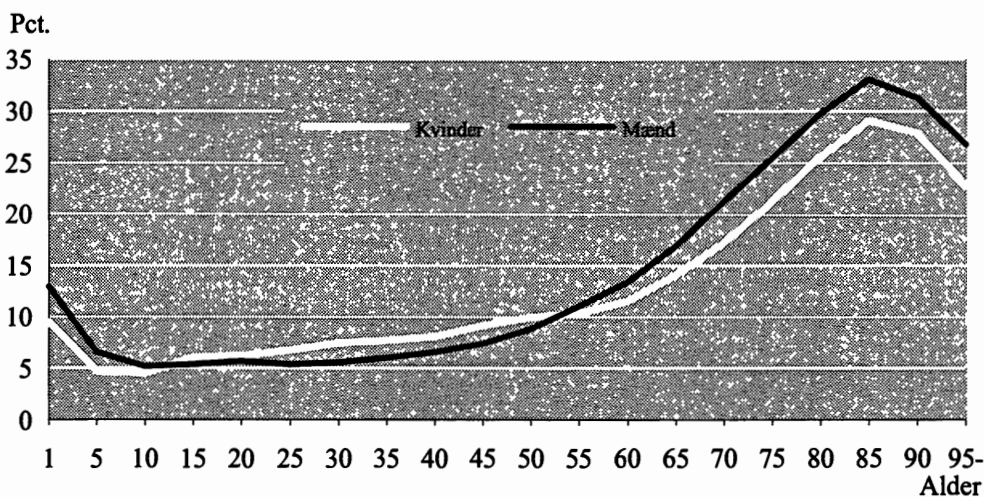

I oversigtstabel 2 er vist det samlede antal udskrivninger og det gennemsnitlige antal gange en person har været udskrevet.

970.000 udskrivninger

I alt blev de 604.800 personer udskrevet 970.000 gange, eller i gennemsnit 1,6 gange. Det gennemsnitlige antal udskrivninger stiger med alderen frem til 75-årsalderen, hvorefter det falder. Mænd over 35 år bliver udskrevet hyppigere end kvinder.

Oversigtstabel 2.

Antal udskrivninger og gennemsnitligt antal udskrivninger, fordelt på køn og alder. Alle diagnoser. 1992

	Kvinder		Mænd		I alt	
	Antal udskrivninger	Gnsntl. antal udskrivn.	Antal udskrivninger	Gnsntl. antal udskrivn.	Antal udskrivninger	Gnsntl. antal udskrivn.
	----- antal -----					
I alt 1991	553 199	1,5	402 537	1,6	955 736	1,6
I alt 1992	561 629	1,6	408 812	1,7	970 441	1,6
1- 4 år	17 296	1,5	25 208	1,5	42 504	1,5
5-14 år	17 022	1,3	23 160	1,4	40 182	1,4
15-24 år	54 465	1,4	27 689	1,4	82 154	1,4
25-34 år	124 621	1,4	34 247	1,4	158 868	1,4
35-44 år	65 079	1,5	39 644	1,6	104 723	1,5
45-54 år	55 507	1,6	50 257	1,7	105 764	1,6
55-64 år	50 959	1,8	56 272	1,9	107 231	1,8
65-74 år	70 553	1,8	75 525	1,9	146 078	1,9
75-84 år	72 834	1,7	59 897	1,9	132 731	1,8
85 + år	33 293	1,7	16 913	1,8	50 206	1,7

6,4 mio. sengedage

De 604.800 personer, der blev udskrevet i 1992 havde i alt været indlagt i ca. 6.431.000 dage, hvilket svarer til 10,6 dage i gennemsnit, jf. oversigtstabel 3.

Oversigtstabel 3.

Antal sengedage og gennemsnitligt antal sengedage, fordelt på køn og alder. Alle diagnoser. 1992

	Kvinder		Mænd		I alt	
	Antal senge-dage	Gnsntl. antal sengedage	Antal senge-dage	Gnsntl. antal sengedage	Antal senge-dage	Gnsntl. antal sengedage
	----- antal -----					
I alt 1991	3 827 060	10,7	2 687 960	10,9	6 515 020	10,8
I alt 1992	3 777 515	10,5	2 653 462	10,8	6 430 977	10,6
1- 4 år	59 751	5,1	79 413	4,7	139 164	4,9
5-14 år	53 937	4,3	68 787	4,0	122 724	4,1
15-24 år	194 013	5,0	106 389	5,2	300 402	5,1
25-34 år	478 932	5,4	145 885	6,1	624 817	5,6
35-44 år	281 465	6,3	192 055	7,5	473 520	6,8
45-54 år	302 513	8,7	287 530	9,7	590 043	9,1
55-64 år	359 413	12,5	381 846	12,6	741 259	12,6
65-74 år	655 504	16,9	610 745	15,6	1 266 249	16,2
75-84 år	891 451	21,3	589 978	18,5	1 481 429	20,1
85 + år	500 536	25,1	190 834	19,9	691 370	23,4

Frem til 65-årsalderen er der stort set ikke nogen forskel i det gennemsnitlige senge-dagsforbrug for mænd og kvinder, jf. figur 2. Efter 65-årsalderen er kvindernes forbrug større, og forskellen øges i de ældre aldersgrupper. Figuren viser i øvrigt, at senge-dagsforbruget er stærkt stigende med alderen.

Figur 2.

Gennemsnitligt antal sengedage pr. person, fordelt på køn og alder. 1992

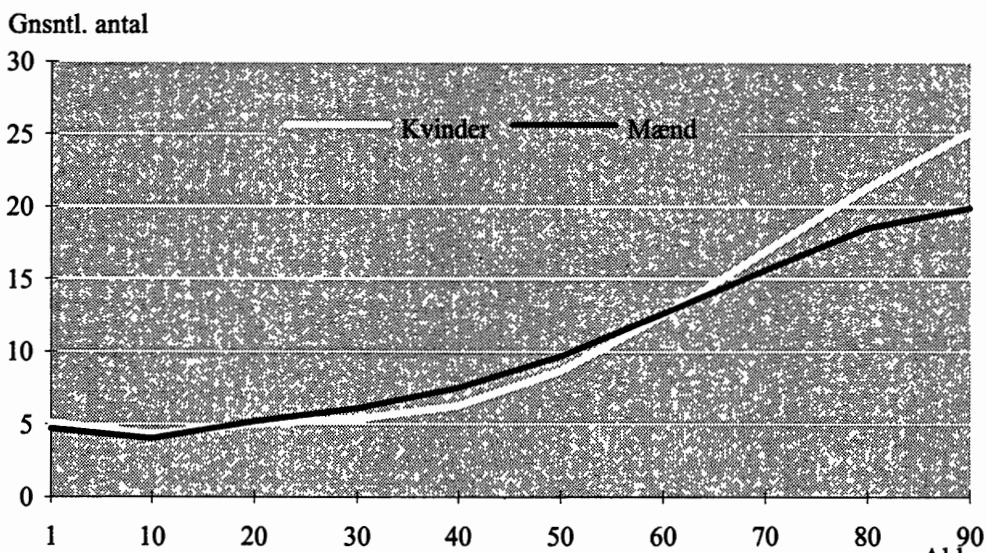

Fordeling på diagnose

I tabel 1 A er alle udskrevne personer fordelt efter diagnose. Diagnosen er grupperet i henhold til kapitler i den såkaldte S-liste (udvidet med grupperne "Levendefødte" og "Raske ledsagere"). For mændene er de største diagnosegrupper "Sygdomme i kredsløbsorganer" (18 pct.), "Traumer og forgiftninger" (16 pct.) og "Sygdomme i fordøjelsesorganer" (13 pct.). For kvinderne er de største diagnosegrupper - når bortses fra "Sygdomme i svangerskab og under fødsel" - "Sygdomme i kredsløbsorganer", "Traumer og forgiftninger" og "Svulster", der alle ligger på omkring 10 pct. af samtlige udskrevne kvinder.

- og alder

I tabel 1 B og 1 C er henholdsvis mænd og kvinder yderligere fordelt på alder (de 0-årige er ikke medtaget i tabellen, da næsten 100 pct. af disse er udskrevet med diagnosen "Levendefødt"). Af de 1-4 årige udskrevne drenge og piger er henholdsvis 40 og 36 pct. udskrevet med diagnosen "Sygdomme i åndedrætsorganer". For de 5-14 årige er det omkring en fjerdedel, der har været udskrevet med diagnosen "Traumer, forgiftninger og anden voldelig legemsbeskadigelse". For mændene på 55 år og derover er "Sygdomme i kredsløbsorganer" en hyppig diagnose - ca. en tredjedel er udskrevet med den. For kvinderne i den tilsvarende aldersgruppe er det en mindre andel af de udskrevne, der har haft denne diagnose.

Regional fordeling

I tabel 2 A og 2 B er de aldersbetingede udskrivningshyppigheder for henholdsvis mænd og kvinder fordelt på bopælsamt. Udskrivningshyppigheder er vist som indekstal, dvs. at tal under 100 angiver en hyppighed, der ligger under gennemsnittet for hele landet og tal over 100 en hyppighed, der ligger over.

I Københavns og Frederiksberg Kommuner og i Københavns Amt ligger udskrivningshyppighederne for de 1-4 årige børn væsentligt over landsgennemsnittet. De laveste udskrivningshyppigheder for de 1-4 årige findes i Bornholms Amt. Mænd på 45 år og derover i Københavns og Frederiksberg Kommuner har - med en enkelt undtagelse - de højeste udskrivningshyppigheder i landet. For kvinderne gælder dette for aldersgruppen på 55 år og derover. Omvendt har de 25-34 årige mænd og kvinder i de to kommuner udskrivningshyppigheder, der er blandt de laveste i landet. Søjlen yderst til højre viser de samlede udskrivningshyppigheder korrigeret for den forskellige alderssammensætning i amterne. Både for mændene og kvinderne er de højeste hyppigheder i Københavns og Frederiksberg Kommuner og Viborg Amt, mens den laveste hyppighed findes i Frederiksberg Amt.

Sygehusforbrug og socio-økonomiske forhold

Som nævnt i afsnit 1 indeholder SBR en lang række oplysninger om familie- og boligforhold, beskæftigelse mv. for den enkelte person. I det følgende præsenteres en række tabeller, hvor sygehusforbrugets variation med udvalgte baggrundsoplysninger illustreres. Ligesom i tabellerne 2 A og 2 B omfatter tabellerne kun personer, der har været udskrevet med en sygdomsdiagnose.

- familiestatus

Tabel 3 viser de aldersbetingede udskrivningshyppigheder fordelt på familiestatus og alder for henholdsvis mænd og kvinder i alderen 20-64 år. Udskrivningshyppighederne er vist som indekstal på samme måde som i tabel 2 A og 2 B. Enlige mænd - især i alderen 30 år og derover - har udskrivningshyppigheder, der ligger væsentligt over gennemsnittet, mens hyppighederne for de gifte mænd over 24 år ligger under gennemsnittet. Nogenlunde det samme billede tegner sig for de enlige og de gifte kvinder. (Når der i denne og de efterfølgende tabeller er anført to prikker i en tabelcelle, angiver det, at der er færre end 50 udskrevne personer i den pågældende aldersgruppe).

- stillingsgruppe

De aldersbetingede udskrivningshyppigheder er i tabel 4 A og 4 B fordelt efter stillingsgruppe. I disse tabeller er det gennemsnittet for *alle i erhverv*, der er sat til 100. Dvs. at udskrivningshyppighederne for personer uden for erhverv ikke indgår i det beregnede gennemsnit. Tabel 4 A viser, at udskrivningshyppighederne for de overordnede funktionærer ligger betydeligt under gennemsnittet. Også de selvstændige og funktionærer i øvrigt ligger - med enkelte undtagelser - under gennemsnittet, om end i mindre grad. Hos de faglærte og især de ikke-faglærte mænd ligger udskrivningshyppighederne over gennemsnittet for alle i erhverv (bortset for de 60-64 årige).

Også hos kvinderne har de overordnede funktionærer udskrivningshyppigheder, der ligger under gennemsnittet, med undtagelse af de 60-64 årige, jf. tabel 4 B. De medhjælpende ægtefæller ligger ligeledes under gennemsnittet, mens de selvstændige - i modsætning til mændene - generelt ligger over.

- uddannelse

Sammenhængen mellem uddannelse og udskrivningshyppighed er vist i tabel 5 A og 5 B. Både for mændene og for kvinderne gælder det, at jo højere uddannelse, jo lavere udskrivningshyppighed. Personer uden en erhvervsuddannelse har - uanset alder - udskrivningshyppigheder, der ligger over gennemsnittet. Personer med en erhvervsfaglig uddannelse er den gruppe, der ligger tættest på gennemsnittet, mens personer med en videregående uddannelse ligger under gennemsnittet. Og jo længere den videregående uddannelse er, jo lavere er udskrivningshyppighederne. Uddannelsens betydning for udskrivningshyppigheden ser dog ud til at mindskes med alderen.

- arbejdsløshed

I tabel 6 er udskrivningshyppighederne vist for personer der ikke har modtaget indkomsterstøttende ydelser samt for personer, der har modtaget arbejdsløshedsdagpenge som dominerende social ydelse (ved dominerende ydelse forstås den ydelse, som personen har modtaget i længst tid. Dvs. personen kan godt have modtaget andre former for indkomsterstøttende ydelser, men i kortere tid end den dominerende ydelse). Modtagere af arbejdsløshedsdagpenge er opdelt efter, om de har modtaget dagpengene under eller over 6 måneder. Oplysningerne om indkomsterstøttende ydelser vedrører 1991.

Det fremgår tydeligt af tabellen, at personer, der ikke har modtaget ydelser i 1991, har udskrivningshyppigheder, der ligger væsentligt under gennemsnittet. Personer, der har modtaget arbejdsløshedsdagpenge som den dominerende ydelse og i en periode på under 6 måneder, har hyppigheder, der ligger over hyppighederne for personer, der ingen ydelser har modtaget. De ligger dog stadig - med en enkelt undtagelse - under gennemsnittet for alle personer. Mænd, der har modtaget arbejdsløshedsdagpenge i mindst 6 måneder, har op til 55-årsalderen udskrivningshyppig-

heder, der ligger væsentligt over gennemsnittet. Kvinder op til 50-årsalderen, der har modtaget arbejdsløshedsdagpenge i 6 eller flere måneder, har også udskrivningshyppigheder over gennemsnittet, men ikke i så udpræget grad som mændene. Generelt bliver forskellene i hyppigheder for de tre befolkningsgrupper mindre med alderen.

- boligtype

I tabel 7 er udskrivningshyppighederne vist i relation til den type af bolig, personen bor i. Personer, der bor i et stuehus eller i et parcelhus, har generelt hyppigheder under gennemsnittet, mens personer, der bor i rækkehus eller etageboliger har hyppigheder over gennemsnittet.

Børn

De fleste af de baggrundsvARIABLE, der findes i registret, knytter sig til "voksen-niveauet". Det gælder fx for stilling, indkomst, uddannelse og modtagelse af indkomsterstøttende ydelser. Enkelte af baggrundsvARIABLENE knytter sig imidlertid i lige så høj grad til børnene:

- familietype

I tabel 8 er vist hvordan udskrivningshyppigheden for hjemmeboende børn i alderen 1-18 år varierer med den type af familie de bor i. Børn, der bor hos en enlig, har hyppigheder langt over gennemsnittet. Særligt iøjenfaldende er det, at de 1-4 årige drenge og piger, der bor hos et samboende par, har hyppigheder, der ligger henholdsvis 45 og 68 pct. over gennemsnittet. Børn, der lever hos et ægtepar, ligger derimod under gennemsnittet.

- boligtype

Børnenes udskrivningshyppigheder i relation til boligtype er vist i tabel 9. Blandt børn, der bor i stuehus eller i parcelhus, er der en mindre andel, der har været indlagt i løbet af et kalenderår, end børn der bor i et række-/kædehus og især i en etagebolig. Dette mønster svarer i store træk til det, der fremgår for de 20-64 årige i tabel 7.

Sengedagsforbrug

En anden måde at belyse sammenhængen mellem sygehusforbrug og sociale forhold er at se på, hvordan sengedagsforbruget varierer med de udskrevne personers socio-økonomiske karakteristika. I tabellerne 10-14 er det gennemsnitlige sengedagsforbrug pr. udskreven person vist i relation til familiestatus, stillingsgruppe, uddannelse, omfanget af arbejdsløshed og boligtype. Ligesom i tabellerne vedrørende udskrivningshyppigheder er forbruget her vist som indekstal, og der er kun medtaget sengedage i forbindelse med egentlig sygdom.

- familiestatus

Tabel 10 viser sengedagsforbruget fordelt på familiestatus. De enlige har et forbrug, der ligger væsentligt over gennemsnittet, mens de gifte (med undtagelse af de 20-24 årige mænd) ligger under. Det samlede sengedagsforbrug for de samlevende og de samboende ligger under gennemsnittet, men der er store variationer med alderen.

- stillingsgruppe

I tabel 11 A og B er det gennemsnitlige sengedagsforbrug i året vist for henholdsvis mænd og kvinder i relation til stillingsgruppe. De mandlige ikke-faglærte arbejdere - med undtagelse af de 20-24 årige - har et gennemsnitligt sengedagsforbrug, der ligger over gennemsnittet for alle mænd i erhverv. Grupperne funktionærer i øvrigt og faglærte arbejdere har samlet set et forbrug, der ligger på gennemsnittet for alle i erhverv, men der er visse variationer med alderen.

Kvinder i stillingsgruppen funktionær i øvrigt har et sengedagsforbrug, der ligger lidt over gennemsnittet for alle i erhverv. De yngre kvindelige overordnede funktionærer har et sengedagsforbrug under gennemsnittet. Forbruget stiger imidlertid med alderen og de 60-64 årige har et forbrug over gennemsnittet.

- uddannelse** Sengedagsforbruget i relation til uddannelse er vist i tabel 12 A og B. Mænd uden en erhvervsuddannelse har et forbrug, der ligger over gennemsnittet, mens mænd med en afsluttet erhvervsuddannelse har et forbrug under gennemsnittet. Mænd med en videregående uddannelse har samlet set et forbrug under gennemsnittet, men for enkelte aldersgrupper ses et forbrug over gennemsnittet.
- Et tilsvarende mønster gør sig gældende for kvindernes vedkommende.
- arbejdsløshed** Sengedagsforbruget er i tabel 13 vist for personer, der ikke har modtaget indkomsterstøttende ydelser og for personer, der har modtaget arbejdsløshedsdagpenge henholdsvis under og over 6 måneder.
- Mænd, der ikke har modtaget indkomsterstøttende ydelser, har et sengedagsforbrug, der ligger væsentligt under gennemsnittet. Det samme gælder for mænd, der har modtaget arbejdsløshedsdagpenge i mindre end 6 måneder. Mænd, der har modtaget arbejdsløshedsdagpenge i mindst 6 måneder, har et forbrug, der er større end forbruget for de to andre grupper. I nogle aldersgrupper er forbruget endda større end gennemsnittet for alle personer, selvom dette også indeholder personer, der er på førtidspension, har modtaget sygedagpenge mv.
- For kvinderne er billedet ikke så entydigt. Blandt de kvinder, der har modtaget arbejdsløshedsdagpenge i mindst 6 måneder, er der således aldersgrupper, hvor sengedagsforbruget er lavere end for de to øvrige grupper.
- boligtype** Tabel 14 viser sengedagsforbruget i relation til boligens type. For både mænd og kvinder gælder det generelt, at personer, der bor i et stuehus eller et parcelhus har et forbrug under gennemsnittet, mens personer, der bor i et række-/kædehus eller i en etagebolig, har et forbrug over gennemsnittet. Særlig markant er det høje sengedagsforbrug for mænd i alderen 35-64 år, der bor i en etagebolig.
- Anden offentliggørelse og service** Fra og med statistikåret 1991 vil oplysninger blive indlagt i Danmarks Statistiks kommunalstatistiske databank (KSDB). De talrige oplysninger i Sygehusbenyttelsesstatistikregistret giver mange andre muligheder for at foretage opgørelser over sygehusforbrugets sociale fordeling, end dem, der er medtaget i denne artikel. Sådanne opgørelser vil kunne leveres på servicebasis.
- Informationshefte** Danmarks Statistik har udarbejdet heftet *Introduktion til Sygehusbenyttelsesstatistikregistret*. I heftet beskrives dannelsen af registret og samtlige datakilder til registret gennemgås. Til sidst i heftet findes en vejledning i, hvordan oplysninger fra registret kan leveres og et standardtabelsystem præsenteres. Interesserede kan rekvirere heftet ved henvendelse til Danmarks Statistik.
- Henvendelse** Lisbeth Laursen, tlf. 39 17 31 03.
- En tilsvarende opgørelse for 1991 er offentliggjort i indeværende serie 1994:18.

Tabel 1 A. Udskrevne personer fordelt efter køn og udskrivningsdiagnose (S-listen). 1992

	Kvinder	Mænd	I alt	Kvinder	Mænd	I alt
	antal			pct.		
I alt¹	393 827	279 394	673 221	100,0	100,0	100,0
Levendefødte	30 111	31 920	62 031	7,6	11,4	9,2
Raske ledsagere	17 661	5 064	22 725	4,5	1,8	3,4
Patienter uden symptomer eller sygdom	15 788	4 238	20 026	4,0	1,5	3,0
Infektions- og parasitære sygdomme	10 006	9 785	19 791	2,5	3,5	2,9
Svulster	39 263	27 834	67 097	10,0	10,0	10,0
Ernærings- og stofskiftesygdomme	9 765	7 313	17 078	2,5	2,6	2,5
Sygdomme i blod og bloddannende organer	3 173	2 426	5 599	0,8	0,9	0,8
Psykiske lidelser	4 769	6 419	11 188	1,2	2,3	1,7
Sygdomme i nervesystem og sansorganer	18 347	15 006	33 353	4,7	5,4	5,0
Sygdomme i kredsløbsorganer .	42 589	51 052	93 641	10,8	18,3	13,9
Sygdomme i åndedrætsorganer	26 512	30 739	57 251	6,7	11,0	8,5
Sygdomme i fordøjelses- organer	31 982	35 451	67 433	8,1	12,7	10,0
Sygdomme i urin- og kønsorganer	34 006	18 829	52 835	8,6	6,7	7,8
Sygdomme i svangerskab, under fødsel og i barselseng ...	95 629	-	95 629	24,3	-	14,2
Sygd. i hud og underhud	5 287	5 540	10 827	1,3	2,0	1,6
Sygdomme i knogler, bevægel- sessystem og bindevæv	24 435	18 117	42 552	6,2	6,5	6,3
Medfødte misdannelser	3 508	5 531	9 039	0,9	2,0	1,3
Visse årsager til sygdomme i perinatalperioden	2 843	3 666	6 509	0,7	1,3	1,0
Symptomer og mangelfuldt definerede tilstande	35 370	26 416	61 786	9,0	9,5	9,2
Traumer, forgiftn. og anden voldelig legemsbeskadigelse	41 291	44 404	85 695	10,5	15,9	12,7

¹ Antal personer netto. Tallet er mindre end summen af underkategorierne, da samme person kan have været udskrevet med flere forskellige diagnoser.

Tabel 1 B.

**Udskrevne personer procentvis fordelt efter alder og udskrivningsdiagnose
(S-listen). Mænd 1992**

	1-4 år	5-14 år	15-24 år	25-34 år	35-44 år	45-54 år	55-64 år	65-74 år	75-84 år	85 + år	I alt
	pct.										
I alt ¹	100,0	100,0	100,0	100,0	100,0	100,0	100,0	100,0	100,0	100,0	100,0
Levendefødte	1,1	-	-	-	-	-	-	-	-	-	0,1
Raske ledsagere	1,3	0,2	0,5	3,3	2,8	0,5	0,1	0,2	0,1	0,1	0,9
Patienter uden symptomer eller sygdom	0,9	0,7	0,3	2,3	4,2	1,3	0,3	0,2	0,2	0,1	1,1
Infektions- og parasitære sygdomme	12,2	5,0	4,9	4,8	3,6	2,5	1,9	1,7	2,0	2,3	3,6
Svulster	0,9	2,0	2,5	3,5	4,9	9,2	16,4	22,3	20,9	15,7	11,3
Ernærings- og stofskiftesygdomme	1,6	1,9	2,3	2,3	3,2	3,7	3,5	3,2	2,9	2,1	2,8
Sygdomme i blod og bloddannende organer	1,0	1,4	0,7	0,4	0,4	0,4	0,7	1,0	1,8	3,2	1,0
Psykiske lidelser	1,0	2,2	3,0	3,3	5,0	4,0	2,3	1,4	1,6	1,8	2,6
Sygdomme i nervesystem og sanseorganer	10,7	8,6	4,7	4,7	5,4	5,8	5,1	5,3	6,1	5,9	6,0
Sygdomme i kredsløbsorganer .	0,3	0,5	2,2	4,7	10,9	22,3	33,9	36,9	36,8	33,7	20,8
Sygdomme i åndedrætsorganer	39,8	17,8	10,2	7,7	5,9	5,9	8,3	11,6	13,6	13,6	12,1
Sygdomme i fordøjelses- organer	9,0	11,5	11,1	13,6	16,6	17,6	16,1	14,8	14,0	13,4	14,3
Sygdomme i urin- og kønsorganer	3,9	7,3	4,5	4,6	5,1	6,0	8,2	11,1	11,8	10,2	7,6
Sygdomme i svangerskab, under fødsel og i barselsseng ...	-	-	-	-	-	-	-	-	-	-	-
Sygd. i hud og underhud	2,1	1,9	3,6	4,0	3,3	2,3	1,7	1,3	1,1	1,1	2,2
Sygdomme i knogler, bevægel- sessystem og bindevæv	1,6	2,8	5,1	9,0	11,4	11,8	9,8	6,8	5,3	3,3	7,4
Medfødte misdannelser	6,2	10,3	3,5	1,7	1,1	0,8	0,5	0,3	0,2	0,1	1,9
Visse årsager til sygdomme i perinatalperioden	1,0	0,1	-	-	-	-	-	-	-	-	0,1
Symptomer og mangelfuldt definerede tilstande	15,4	10,9	8,7	9,4	9,2	9,8	8,7	8,9	11,4	17,6	10,3
Traumer, forgiftn. og anden voldelig legemsbeskadigelse	11,2	23,8	42,6	34,0	23,8	17,2	10,2	7,1	8,7	14,0	18,0

¹ Jf. note 1 til tabel 1A.

Tabel 1 C. Udskrevne personer procentvis fordelt efter alder og udskrivningsdiagnose (S-listen). Kvinder 1992

	1-4 år	5-14 år	15-24 år	25-34 år	35-44 år	45-54 år	55-64 år	65-74 år	75-84 år	85 + år	I alt
	pct.										
I alt¹	100,0	100,0	100,0	100,0	100,0	100,0	100,0	100,0	100,0	100,0	100,0
Levendefødte	1,8	-	-	-	-	-	-	-	-	-	0,1
Raske ledsagere	1,8	0,3	4,2	9,8	8,1	1,3	0,7	0,4	0,2	0,1	4,2
Patienter uden symptomer eller sygdom	0,2	0,2	5,5	9,1	7,2	0,8	0,3	0,2	0,2	0,2	3,9
Infektions- og parasitære sygdomme	13,4	5,9	3,8	1,3	1,5	1,8	2,3	2,2	2,5	2,7	2,6
Svulster	1,4	2,4	2,8	3,8	11,0	21,3	22,0	20,5	14,1	8,9	10,8
Ernærings- og stofskiftesygdomme	2,3	2,6	1,2	1,0	2,4	3,7	4,4	4,3	4,1	2,6	2,6
Sygdomme i blod og bloddannende organer	0,9	1,6	0,4	0,2	0,4	0,6	0,8	1,3	2,0	2,9	0,9
Psykiske lidelser	0,8	2,3	0,9	0,4	1,3	2,1	1,7	1,5	1,9	2,4	1,3
Sygdomme i nervesystem og sanseorganer	11,3	10,0	2,4	1,3	3,3	5,2	5,5	7,5	9,8	7,7	5,0
Sygdomme i kredsløbsorganer .	0,3	0,6	0,8	1,3	4,7	11,0	19,4	26,2	31,1	31,4	11,8
Sygdomme i åndedrætsorganer	35,5	20,1	6,6	1,9	2,9	4,6	9,4	10,7	8,6	7,7	7,2
Sygdomme i fordøjelses- organer	5,9	12,4	6,3	3,3	7,5	11,4	13,3	13,1	12,9	12,4	8,8
Sygdomme i urin- og kønsorganer	2,4	3,4	7,7	7,9	15,3	20,6	10,5	7,6	5,3	4,3	9,4
Sygdomme i svangerskab, under fødsel og i barselsseng ...	-	0,1	51,5	69,8	28,7	0,8	-	-	-	-	26,4
Sygd. i hud og underhud	2,4	1,9	1,9	0,9	1,5	1,8	1,6	1,3	1,2	1,5	1,4
Sygdomme i knogler, bevægel- sessystem og bindevæv	1,8	3,7	4,0	2,3	6,9	11,1	11,7	11,3	9,9	6,2	6,7
Medfødte misdannelser	5,0	4,9	1,4	0,4	0,7	0,7	0,5	0,3	0,2	0,2	0,8
Visse årsager til sygdomme i perinatalperioden	1,1	0,1	-	-	-	-	-	-	-	-	0,1
Symptomer og mangelfuldt definerede tilstande	17,6	13,9	10,9	5,5	8,0	10,0	9,7	9,3	11,6	16,2	9,6
Traumer, forgiftning og anden voldelig legemsbeskadigelse	12,2	22,3	11,2	4,2	8,3	10,5	10,9	12,4	18,5	28,0	11,4

¹ Jf. note 1 til tabel 1A.

Tabel 2 A.

**Aldersbetingede udskrivningshyppigheder fordelt på bopælsamt¹.
Sygdomsdiagnoser. Indeks, Hele landet = 100. Mænd 1992**

	Alder										I alt	I alt ²
	1-4 år	5-14 år	15-24 år	25-34 år	35-44 år	45-54 år	55-64 år	65-74 år	75-84 år	85 + år		
	hele landet = 100											
Hele landet	100	100	100	100	100	100	100	100	100	100	100	100
Københavns Kommune	126	112	91	89	110	119	120	114	111	120	109	111
Frederiksberg Kommune	125	122	84	87	111	119	116	119	115	125	119	112
Københavns Amt	127	115	87	91	86	93	95	96	101	121	97	98
Frederiksborg Amt	79	81	87	93	83	88	90	95	95	101	85	90
Roskilde Amt	114	112	96	91	89	93	92	101	109	106	92	99
Vestsjællands Amt	104	103	107	113	106	108	102	100	101	97	105	104
Storstrøms Amt	109	103	96	104	98	96	98	94	94	93	103	98
Bornholms Amt	78	92	98	107	108	110	116	105	99	100	108	103
Fyns Amt	96	102	100	102	103	104	106	102	98	85	102	101
Sønderjyllands Amt	88	100	105	100	94	89	92	93	93	88	94	94
Ribe Amt	105	92	111	100	97	98	97	99	101	95	98	99
Vejle Amt	84	95	104	102	94	89	89	89	94	87	93	93
Ringkøbing Amt	85	88	118	118	113	106	99	98	93	85	99	101
Århus Amt	85	93	100	95	98	100	98	102	99	94	94	97
Viborg Amt	100	108	124	127	116	113	102	104	100	96	112	109
Nordjyllands Amt	94	97	107	109	111	109	107	103	99	109	105	104

¹ Bopælsamt pr. 1.1.1992.² Aldersstandardiseret, dvs. der er korrigeret for, at aldersfordelingen ikke er ens i de enkelte amter. Udskrivningshyppighederne er derfor indbyrdes sammenlignelige.

Tabel 2 B.

**Aldersbetingede udskrivningshyppigheder fordelt på bopælsamt¹.
Sygdomsdiagnoser. Indeks, Hele landet = 100. Kvinder 1992**

	Alder										I alt	I alt ²
	1-4 år	5-14 år	15-24 år	25-34 år	35-44 år	45-54 år	55-64 år	65-74 år	75-84 år	85 + år		
	hele landet = 100											
Hele landet	100	100	100	100	100	100	100	100	100	100	100	100
Københavns Kommune	133	115	93	85	103	105	111	113	113	125	120	108
Frederiksberg Kommune	119	102	102	89	109	114	118	113	112	127	133	110
Københavns Amt	129	117	110	103	95	92	95	94	103	115	101	102
Frederiksborg Amt	85	80	85	83	80	81	88	95	94	99	82	88
Roskilde Amt	106	113	97	90	91	90	99	103	97	104	90	97
Vestsjællands Amt	103	102	105	108	109	106	103	98	96	93	102	102
Storstrøms Amt	101	104	95	94	87	84	89	90	90	84	94	90
Bornholms Amt	62	104	87	114	100	101	94	99	96	91	101	97
Fyns Amt	93	100	100	97	101	106	101	98	93	82	99	98
Sønderjyllands Amt	86	104	97	93	91	94	96	91	92	83	92	93
Ribe Amt	113	104	103	106	92	97	96	100	103	90	97	100
Vejle Amt	81	89	97	100	100	95	93	94	91	92	93	94
Ringkøbing Amt	80	85	115	115	115	115	107	96	92	80	99	102
Århus Amt	82	87	95	104	103	102	100	101	97	93	96	98
Viborg Amt	105	109	123	126	114	118	102	104	103	99	111	110
Nordjyllands Amt	94	98	105	104	111	115	112	108	106	101	107	107

¹ Jf. note 1 i tabel 2A.² Jf. note 2 i tabel 2A.

Tabel 3. Aldersbetingede udskrivningshyppigheder fordelt på familiestatus¹. Sygdomsdiagnoser. Indeks, Alle = 100. Mænd og kvinder 1992

	Mænd					Kvinder				
	Enlig	Gift	Samlevende ²	Samboende ³	Alle	Enlig	Gift	Samlevende ²	Samboende ³	Alle
	alle = 100					alle = 100				
I alt⁴	118	90	91	97	100	110	94	86	109	100
20-24 år	101	111	130	90	100	96	133	119	99	100
25-29 år	106	96	102	89	100	102	108	89	93	100
30-34 år	121	89	86	92	100	112	95	81	119	100
35-39 år	132	86	85	98	100	124	91	79	133	100
40-44 år	137	86	82	104	100	122	92	78	123	100
45-49 år	134	88	90	114	100	118	93	94	125	100
50-54 år	131	90	103	115	100	113	95	98	116	100
55-59 år	125	93	100	105	100	115	94	..	115	100
60-64 år	117	95	117	109	100	111	93	..	121	100

¹ Familiestatus pr. 1.1.1992. Personer, som lever i registreret partnerskab er ikke medtaget i tabellen, da der kun findes ganske få personer i disse kategorier.

² Samlevende par: 2 ugifte personer med fællesbørn.

³ Samboende par: 2 ugifte personer med mindre end 15 års aldersforskel.

⁴ De samlede udskrivningshyppigheder er aldersstandardiserede, dvs. der er korrigeret for, at aldersfordelingen ikke er ens for de forskellige familiestatusgrupper. Udskrivningshyppighederne er derfor indbyrdes sammenlignelige.

Tabel 4 A. Aldersbetingede udskrivningshyppigheder fordelt på stillingsgruppe¹. Sygdomsdiagnoser. Indeks, Alle i erhverv = 100. Mænd 1992

	Selvstændig	Medhj. ægtefælle	Overordnet funktionær	Funktionær i øvrigt	Faglært arbejder	Ikkefaglært arbejder	Lønmodtager uopl.	Uddannelsessøgende	Pensionister	Øvrige af erhverv	Alle i erhverv
	alle i erhv. = 100										
I alt²	96	..	79	96	108	119	107	75	260	146	100
20-24 år	91	92	114	118	103	75	295	136	100
25-29 år	93	..	64	90	108	123	100	73	281	153	100
30-34 år	104	..	63	92	108	122	115	70	328	193	100
35-39 år	96	..	68	92	108	128	125	..	344	186	100
40-44 år	98	..	73	96	110	124	126	..	320	179	100
45-49 år	96	..	78	98	109	123	118	..	312	164	100
50-54 år	93	..	83	99	106	120	103	..	274	153	100
55-59 år	94	..	92	101	104	109	122	..	240	116	100
60-64 år	102	..	98	102	100	98	112	..	215	121	100

¹ Stillingsgruppe i væsentligste beskæftigelse i 1991.

² De samlede udskrivningshyppigheder er aldersstandardiserede, dvs. der er korrigeret for, at aldersfordelingen ikke er ens for de forskellige stillingsgrupper. Udskrivningshyppighederne er derfor indbyrdes sammenlignelige.

Tabel 4 B.

**Aldersbetingede udskrivningshyppigheder fordelt på stillingsgruppe¹.
Sygdomsdiagnoser. Indeks, Alle i erhverv = 100. Kvinder 1992**

	Selv- stændig	Medhj. ægte- fælle	Over- ordnet funk- tionær	Funk- tionær i øvrigt	Faglært arbejder	Ikke- faglært arbejder	Løn- mod- tager uopl.	Uddan- nelses- søgen- de	Pensio- nister	Øvrige ude af erhverv	Alle i erhverv
alle i erhv. = 100											
I alt²	101	90	82	97	111	113	103	75	233	125	100
20-24 år	135	97	116	122	104	77	264	141	100
25-29 år	106	..	72	96	115	121	106	67	252	150	100
30-34 år	104	90	74	95	110	118	109	86	255	146	100
35-39 år	102	86	83	96	113	116	111	97	299	157	100
40-44 år	95	92	78	97	112	117	116	..	287	130	100
45-49 år	100	89	83	97	98	114	105	..	267	111	100
50-54 år	102	92	91	99	110	106	90	..	234	102	100
55-59 år	98	88	99	102	100	101	97	..	228	98	100
60-64 år	104	92	107	100	..	97	104	..	205	111	100

¹ Jf. note 1 i tabel 4A.² Jf. note 2 i tabel 4A.

Tabel 5 A.

**Aldersbetingede udskrivningshyppigheder fordelt på uddannelse¹.
Sygdomsdiagnoser. Indeks, Alle = 100. Mænd 1992**

	Ingen erhvervs- uddannelse ²	Erhvervs- faglig basis- uddannelse ³	Erhvervs- faglig uddannelse ⁴	Kort videre- gående uddannelse	Mellemlang videre- gående uddannelse	Lang videre- gående uddannelse	Alle
alle = 100							
I alt⁵	115	111	98	88	70	62	100
20-24 år	113	114	101	74	56	56	100
25-29 år	123	117	99	82	67	58	100
30-34 år	127	106	96	86	62	55	100
35-39 år	126	104	96	82	67	56	100
40-44 år	119	97	101	85	69	58	100
45-49 år	116	98	100	93	70	63	100
50-54 år	114	115	97	88	71	69	100
55-59 år	109	110	97	97	82	72	100
60-64 år	105	..	98	104	82	79	100

¹ Højeste igangværende eller afsluttede uddannelse pr. 1.10.1991.² Inkl. personer med uoplyst uddannelse.³ Efg-basisår, kursus til handelseksamen mv.⁴ Efg 2.del, lærlinguddannelser mv.⁵ De samlede udskrivningshyppigheder er aldersstandardiserede, dvs. der er korrigeret for, at aldersfordelingen ikke er ens for de forskellige uddannelsesgrupper. Udskrivningshyppighederne er derfor indbyrdes sammenlignelige.

Tabel 5 B.

**Aldersbetingede udskrivningshyppigheder fordelt på uddannelse¹.
Sygdomsdiagnoser. Indeks, Alle = 100. Kvinder 1992**

	Ingen erhvervs- uddannelse ²	Erhvervs- faglig basis- uddannelse ³	Erhvervs- faglig uddannelse ⁴	Kort videre- gående uddannelse	Mellemlang videre- gående uddannelse	Lang videre- gående uddannelse	Alle
— alle = 100 —							
I alt⁵	112	114	94	82	80	67	100
20-24 år	111	126	95	76	64	58	100
25-29 år	119	127	98	79	70	62	100
30-34 år	119	109	94	83	84	68	100
35-39 år	118	96	96	84	79	73	100
40-44 år	118	103	93	80	80	69	100
45-49 år	116	108	92	83	80	67	100
50-54 år	110	102	91	85	86	74	100
55-59 år	105	90	94	82	92	79	100
60-64 år	105	101	93	87	83	80	100

¹ Jf. note 1 i tabel 5A.² Jf. note 2 i tabel 5A.³ Jf. note 3 i tabel 5A.⁴ Jf. note 4 i tabel 5A.⁵ Jf. note 5 i tabel 5A.

Tabel 6.

Aldersbetingede udskrivningshyppigheder fordelt på dominerende social ydelse¹ og varighed. Sygdomsdiagnoser. Indeks, Alle = 100. Mænd og kvinder 1992

	Mænd				I alt ²	Kvinder			
	Ingen ydelse	Arbejdsløsheds- dagpenge		Ingen ydelse		Arbejdsløsheds- dagpenge		I alt ²	
		Under 6 måneder	6 måneder og derover			Under 6 måneder	6 måneder og derover		
— alle = 100 —									
I alt³	74	93	109	100	77	92	100	100	
20-24 år	79	98	112	100	75	91	119	100	
25-29 år	78	100	105	100	79	96	109	100	
30-34 år	74	96	113	100	84	95	100	100	
35-39 år	72	94	117	100	79	90	105	100	
40-44 år	73	95	121	100	78	94	110	100	
45-49 år	74	93	123	100	78	98	108	100	
50-54 år	74	91	114	100	78	85	95	100	
55-59 år	74	79	98	100	72	79	81	100	
60-64 år	72	76	85	100	67	75	72	100	

¹ Dominerende ydelse i 1991.² Inkl. personer med førtidspension, sygedagpenge, kontanthjælp mv. som dominerende social ydelse.³ De samlede udskrivningshyppigheder er aldersstandardiserede, dvs. der er korrigeret for, at aldersfordelingen ikke er ens for de forskellige modtagergrupper af sociale ydelser. Udskrivningshyppighederne er derfor indbyrdes sammenlignelige.

Tabel 7. Aldersbetingede udskrivningshyppigheder fordelt efter boligtype¹. Sygdomsdiagnoser. Indeks, Alle = 100. Mænd og kvinder 1992

	Mænd					Kvinder				
	Stuehus	Parcelhus	Række-/kædehus	Etagebolig	I alt	Stuehus	Parcelhus	Række-/kædehus	Etagebolig	I alt
	alle = 100					alle = 100				
I alt²	86	91	106	116	100	91	92	108	111	100
20-24 år	94	101	107	98	100	84	93	111	105	100
25-29 år	91	103	101	98	100	98	101	108	98	100
30-34 år	90	94	100	104	100	96	94	105	107	100
35-39 år	88	88	95	123	100	95	90	107	119	100
40-44 år	90	87	103	131	100	93	90	107	123	100
45-49 år	88	86	111	134	100	94	91	108	119	100
50-54 år	84	87	110	133	100	94	93	113	113	100
55-59 år	81	89	114	127	100	84	93	108	114	100
60-64 år	83	91	112	120	100	81	92	111	113	100

¹ Boligtype pr. 1.1.1992. Boligtyperne kollegiebolig, andre helårsboliger, erhvervsbolig, sommerhuse mv. er ikke medtaget i tabellen, da der kun er ganske få personer i disse grupper.

² De samlede udskrivningshyppigheder er aldersstandardiserede, dvs. der er korrigeret for, at aldersfordelingen ikke er ens for de forskellige boligtypegrupper. Udskrivningshyppighederne er derfor indbyrdes sammenlignelige.

Tabel 8. Aldersbetingede udskrivningshyppigheder fordelt efter familietype¹. Sygdomsdiagnoser. Indeks, Alle = 100. Børn² 1992

	Dreng					Piger				
	Enlig	Ægtepar	Samlevende ³	Samboende ⁴	I alt	Enlig	Ægtepar	Samlevende ³	Samboende ⁴	I alt
	alle = 100					alle = 100				
I alt⁵	116	95	103	121	100	122	94	102	127	100
1-4 år	120	94	103	145	100	127	92	103	168	100
5-9 år	118	95	104	104	100	121	96	97	107	100
10-14 år	111	97	102	111	100	126	93	102	116	100
15-18 år ⁶	112	96	101	122	100	116	95	109	116	100

¹ Familietype pr. 1.1.1992. Familietypen "Registreret partnerskab" er ikke medtaget i tabellen, da der kun er ganske få børn i denne gruppe.

² Tabellen omfatter kun hjemmeboende børn.

³ Jf. note 2 i tabel 3.

⁴ Jf. note 3 i tabel 3.

⁵ De samlede udskrivningshyppigheder er aldersstandardiserede, dvs. der er korrigeret for, at aldersfordelingen ikke er ens for de forskellige familietypegrupper. Udskrivningshyppighederne er derfor indbyrdes sammenlignelige.

⁶ Et barn er kun hjemmeboende til og med det 17. år. Da alderen i tabellen er opgjort pr. 31.12.1992 vil nogle af de hjemmeboende børn imidlertid være fyldt 18 år.

Tabel 9. Aldersbetingede udskrivningshyppigheder fordelt efter boligtype¹. Sygdomsdiagnoser. Indeks, Alle = 100. Børn² 1992

	Dreng					Piger				
	Stuehus	Parcel- hus	Række-/ kæde- hus	Etage- bolig	I alt	Stuehus	Parcel- hus	Række-/ kæde- hus	Etage- bolig	I alt
	alle = 100					alle = 100				
I alt³	89	93	106	117	100	87	92	107	121	100
1-4 år	83	91	105	121	100	82	89	107	123	100
5-9 år	88	94	107	116	100	85	93	108	122	100
10-14 år	95	94	108	118	100	90	93	109	122	100
15-18 år ⁴	97	97	108	106	100	92	96	104	114	100

¹ Jf. note 1 i tabel 7.

² Jf. note 2 i tabel 8.

³ De samlede udskrivningshyppigheder er aldersstandardiserede, dvs. der er korrigeret for, at aldersfordelingen ikke er ens for de forskellige boligtypegrupper. Udskrivningshyppighederne er derfor indbyrdes sammenlignelige

Tabel 10. Gennemsnitligt sengedagsforbrug fordelt på familiestatus¹. Sygdomsdiagnoser. Indeks, Alle = 100. Mænd og kvinder 1992

	Mænd						Kvinder					
	Enlig	Gift	Samle- vende ²	Sambo- ende ³	I alt	Gnsntl. antal dage i alt	Enlig	Gift	Samle- vende ²	Sambo- ende ³	I alt	Gnsntl. antal dage i alt
	alle = 100						alle = 100					
I alt⁴	121	88	89	92	100	9,0	114	93	90	97	100	8,2
20-24 år	102	108	109	81	100	5,3	106	88	78	90	100	4,9
25-29 år	110	90	86	86	100	5,9	111	91	96	98	100	5,3
30-34 år	121	82	84	90	100	6,8	116	95	82	96	100	5,6
35-39 år	124	85	81	95	100	7,4	122	94	91	88	100	6,5
40-44 år	128	83	87	94	100	8,3	113	95	101	97	100	7,5
45-49 år	129	87	95	93	100	9,1	112	94	102	101	100	8,3
50-54 år	130	88	91	94	100	10,4	116	94	84	100	100	9,4
55-59 år	128	90	120	97	100	11,6	113	94	..	108	100	11,3
60-64 år	124	91	141	104	100	13,5	116	91	..	100	100	13,7

¹ Jf. note 1 i tabel 3.

² Jf. note 2 i tabel 3.

³ Jf. note 3 i tabel 3.

⁴ Det samlede sengedagsforbrug er aldersstandardiseret, dvs. der er korrigeret for, at aldersfordelingen ikke er ens for de forskellige familiestatusgrupper. Sengedagsforbruget er derfor indbyrdes sammenligneligt.

Tabel 11 A.

**Gennemsnitligt sengedagsforbrug fordelt på stillingsgruppe¹.
Sygdomsdiagnoser. Indeks, Alle i erhverv = 100. Mænd 1992**

	Selv- stændig	Medhj. ægte- fælle	Over- ordnet funk- tionær	Funk- tionær i øvrigt	Faglært arbejder	Ikke- faglært arbejder	Løn- mod- tager uopl.	Uddan- nelses- søgen- de	Pensio- nister	Øvrige ude af erhverv	Alle i erhv.	Gnsntl. antal dage i alt
	alle i erhv. = 100											antal
I alt²	99	..	96	100	100	104	109	105	171	114	100	7,8
20-24 år	100	..	112	90	110	94	104	102	318	133	100	4,9
25-29 år	95	..	91	89	100	102	124	116	265	115	100	5,5
30-34 år	106	..	102	103	92	103	95	90	215	123	100	6,2
35-39 år	106	..	93	99	99	106	100	..	191	104	100	6,8
40-44 år	100	..	91	105	109	100	116	..	186	116	100	7,4
45-49 år	96	..	96	102	100	104	118	..	180	118	100	8,2
50-54 år	97	..	93	107	100	110	71	..	178	105	100	9,1
55-59 år	98	..	98	103	92	106	179	..	161	132	100	10,1
60-64 år	98	..	97	101	101	107	68	..	156	110	100	11,5

¹ Stillingsgruppe i væsentligste beskæftigelse i 1991.² Det samlede sengedagsforbrug er aldersstandardiseret, dvs. der er korrigeret for, at aldersfordelingen ikke er ens for de forskellige stillingsgrupper. Sengetdagsforbruget er derfor indbyrdes sammenligneligt.

Tabel 11 B.

**Gennemsnitligt sengedagsforbrug fordelt på stillingsgruppe¹.
Sygdomsdiagnoser. Indeks, Alle i erhverv = 100. Kvinder 1992**

	Selv- stændig	Medhj. ægte- fælle	Over- ordnet funk- tionær	Funk- tionær i øvrigt	Faglært arbejder	Ikke- faglært arbejder	Løn- mod- tager uopl.	Uddan- nelses- søgen- de	Pensio- nister	Øvrige ude af erhverv	Alle i erhv.	Gnsntl. antal dage i alt
	alle i erhv. = 100											antal
I alt²	107	96	97	102	98	99	99	106	163	108	100	6,7
20-24 år	172	100	91	89	102	115	302	109	100	4,7
25-29 år	96	..	92	100	108	100	94	96	282	116	100	5,0
30-34 år	102	76	90	102	102	106	124	84	280	110	100	5,1
35-39 år	112	136	95	105	86	97	112	83	200	122	100	5,9
40-44 år	100	96	97	103	107	100	110	..	182	113	100	6,8
45-49 år	104	78	97	103	95	100	92	..	182	111	100	7,3
50-54 år	120	96	100	100	106	94	104	..	165	104	100	8,2
55-59 år	93	108	100	100	75	101	97	..	153	100	100	9,5
60-64 år	108	92	106	103	..	96	92	..	149	104	100	11,0

¹ Jf. note 1 i tabel 11A.² Jf. note 2 i tabel 11A.

Tabel 12 A.

**Gennemsnitligt sengedagsforbrug fordelt på uddannelse¹.
Sygdomsdiagnoser. Indeks, Alle = 100. Mænd 1992**

	Ingen erhvervs- uddan- nelse ²	Erhvervs- faglig basis- uddan- nelse ³	Erhvervs- faglig uddan- nelse ⁴	Kort videre- gående uddan- nelse	Mellemlang videre- gående uddan- nelse	Lang videre- gående uddan- nelse	I alt	Gnsntl. antal dage i alt
	alle = 100							antal
I alt⁵	106	108	97	93	86	91	100	9,0
20-24 år	106	106	94	92	70	92	100	5,3
25-29 år	102	117	92	88	103	115	100	5,9
30-34 år	107	100	93	94	97	99	100	6,8
35-39 år	108	93	97	93	84	81	100	7,4
40-44 år	107	110	99	89	76	82	100	8,3
45-49 år	108	132	98	84	80	103	100	9,1
50-54 år	106	113	98	95	89	86	100	10,4
55-59 år	104	101	98	92	84	92	100	11,6
60-64 år	104	..	97	102	89	81	100	13,5

¹ Jf. note 1 i tabel 5A.² Jf. note 2 i tabel 5A.³ Jf. note 3 i tabel 5A.⁴ Jf. note 4 i tabel 5A.⁵ Det samlede sengedagsforbrug er aldersstandardiseret, dvs. der er korrigeret for, at aldersfordelingen ikke er ens for de forskellige uddannelsesgrupper. Sengedagsforbruget er derfor indbyrdes sammenligneligt.

Tabel 12 B.

**Gennemsnitligt sengedagsforbrug fordelt på uddannelse¹.
Sygdomsdiagnoser. Indeks, Alle = 100. Kvinder 1992**

	Ingen erhvervs- uddan- nelse ²	Erhvervs- faglig basis- uddan- nelse ³	Erhvervs- faglig uddan- nelse ⁴	Kort videre- gående uddan- nelse	Mellemlang videre- gående uddan- nelse	Lang videre- gående uddan- nelse	I alt	Gnsntl. antal dage i alt
	alle = 100							antal
I alt⁵	104	102	98	93	90	89	100	8,2
20-24 år	104	96	96	114	106	96	100	4,9
25-29 år	108	108	94	87	85	102	100	5,3
30-34 år	109	102	98	82	84	79	100	5,6
35-39 år	108	98	97	95	85	92	100	6,5
40-44 år	103	103	103	89	95	89	100	7,5
45-49 år	104	136	96	90	88	99	100	8,3
50-54 år	102	109	99	94	90	82	100	9,4
55-59 år	102	114	98	115	88	76	100	11,3
60-64 år	102	91	96	96	101	76	100	13,7

¹ Jf. note 1 i tabel 5A.² Jf. note 2 i tabel 5A.³ Jf. note 3 i tabel 5A.⁴ Jf. note 4 i tabel 5A.⁵ Jf. note 5 i tabel 12A.

Tabel 13.

**Gennemsnitligt sengedagsforbrug fordelt på dominerende social ydelse¹.
Sygdomsdiagnoser. Indeks, Alle = 100. Mænd og kvinder 1992**

	Mænd				Gnsntl. antal dage i alt	Kvinder				Gnsntl. antal dage i alt
	Ingen ydelse	Arbejdsløsheds- dagpenge		I alt ²		Ingen ydelse	Arbejdsløsheds- dagpenge		I alt ²	
		Under 6 mdr.	6 mdr. og dero.				Under 6 mdr.	6 mdr. og dero.		
	alle = 100				antal	alle = 100				antal
I alt³	80	81	97	100	9,0	83	84	83	100	8,2
20-24 år	89	85	92	100	5,3	90	86	80	100	4,9
25-29 år	88	86	100	100	5,9	89	89	91	100	5,3
30-34 år	82	78	84	100	6,8	86	84	96	100	5,6
35-39 år	84	81	95	100	7,4	86	85	80	100	6,5
40-44 år	78	82	95	100	8,3	84	84	85	100	7,5
45-49 år	80	78	104	100	9,1	82	83	86	100	8,3
50-54 år	76	91	106	100	10,4	83	85	77	100	9,4
55-59 år	78	78	97	100	11,6	82	78	81	100	11,3
60-64 år	77	68	96	100	13,5	77	71	72	100	13,7

¹ Jf. note 1 i tabel 6.² Jf. note 2 i tabel 6.³ Det samlede sengedagsforbrug er aldersstandardiseret, dvs. der er korrigeret for, at aldersfordelingen ikke er ens for de forskellige modtagergrupper. Sengedagsforbruget er derfor indbyrdes sammenligneligt.

Tabel 14.

**Gennemsnitligt sengedagsforbrug fordelt på boligtype¹.
Sygdomsdiagnoser. Indeks, Alle = 100. Mænd og kvinder 1992**

	Mænd				Gnsntl. antal dage i alt	Kvinder				Gnsntl. antal dage i alt		
	Stuehus	Parcel-Række-/ hus kæde- hus		I alt		Stuehus	Parcel-Række-/ hus kæde- hus		I alt			
		Etage- bolig					Etage- bolig					
	alle = 100				antal	alle = 100				antal		
I alt²	87	90	101	116	100	9,0	91	93	105	110	100	8,2
20-24 år	106	100	91	98	100	5,3	96	100	104	98	100	4,9
25-29 år	105	95	103	98	100	5,9	100	94	102	102	100	5,3
30-34 år	88	90	106	106	100	6,8	95	98	102	102	100	5,6
35-39 år	81	91	104	115	100	7,4	89	92	106	115	100	6,5
40-44 år	88	87	96	123	100	8,3	91	95	107	108	100	7,5
45-49 år	82	88	107	123	100	9,1	90	93	113	110	100	8,3
50-54 år	78	88	101	126	100	10,4	88	93	103	116	100	9,4
55-59 år	87	89	100	122	100	11,6	93	94	100	113	100	11,3
60-64 år	89	91	99	119	100	13,5	88	91	107	114	100	13,7

¹ Jf. note 1 i tabel 7.² Det samlede sengedagsforbrug er aldersstandardiseret, dvs. der er korrigeret for, at aldersfordelingen ikke er ens for de forskellige boligtypegrupper. Sengedagsforbruget er derfor indbyrdes sammenligneligt.

Fonds-kode	Cirk. mill.	EFFEKTIV RENTE				Va-rig-hed	Nomi-nel rente	Papirets navn og slutår ("løbetid")	Bedste bud	Bedste udbud	SSNBSH-HANDLER			ALLE HANDLER			Total oms. nom.	Antal em. pr. år	Sluttes termin	Publicering eller bemærkning	
		agr. sat	Korr. fakt	Korr. 50%	Korr. fakt						Kurs	Oms. nom.	Oms. nom.	Omsat til	Oms. nom.	Kurs					højest
DK0006703160 □	5	7,96	0,23	5,28	0,20	5,61	4,5	14.s. 08æ. 07	83,00	-	87,25	07/07-93	-	91,00	07/03-94	-	-	-	2	01/07-07	22/08-94
DK0006702949 □	1	6,71	0,10	3,11	0,06	15,40	4,5	7.s. u.	-	-	68,00	17/12-93	-	68,00	17/12-93	-	-	-	2	Uamort.	23/09-82
DK0006702865 □	2	8,79	0,21	6,08	0,18	7,37	4	19.s.1.a.17æ. 13	70,00	-	-	-	-	69,50	29/12-89	-	-	-	2	01/07-13	22/08-94
DK0006702782 □	8	6,40	0,12	3,84	0,09	11,90	4	16.s.5.a.32æ. 30	75,00	-	-	-	-	75,00	20/01-94	-	-	-	2	01/07-30	22/08-94
DK0006702519 □	77	7,80	0,16	4,98	0,12	10,20	4	16.s.4.a.28æ. 27	66,75	73,25	71,75	29/03-94	-	70,00	13/04-94	-	-	-	2	01/07-27	22/08-94
DK0006702436 □	118	8,35	0,18	5,54	0,14	8,93	4	16.s.3.a. 22	-	75,00	67,00	08/06-94	-	67,00	08/06-94	-	-	-	2	01/01-22	22/08-94
DK0006702352 □	101	7,42	0,17	4,89	0,15	8,07	4	16.s.2.a.17æ. 17	76,00	-	-	-	-	77,00	22/04-94	-	-	-	2	01/01-17	22/08-94
DK0006702279 □	61	7,21	0,22	4,85	0,20	5,69	4	16.s.1.a.11æ. 10	84,00	-	-	-	10	83,75	83,75	83,75	10	10	2	01/07-10	22/08-94
DK0006702196 □	5	6,10	0,19	3,85	0,17	6,36	4	15.s.4.a.11æ. 10	-	-	88,00	15/11-93	-	88,00	15/11-93	-	-	-	2	01/07-10	22/08-94
DK0006702006 □	10	6,49	0,25	4,27	0,23	4,67	4	15.s.3.a. 05	-	-	89,50	27/04-94	-	89,50	27/04-94	-	-	-	2	01/01-05	22/08-94
DK0006701974 □	3	6,12	0,43	3,99	0,41	2,57	4	15.s.2.a. 00	-	-	95,00	14/04-94	-	95,00	14/04-94	-	-	-	2	01/01-00	22/08-94
DK0006701701 □	4	5,83	0,24	3,64	0,22	4,78	4	14.s. 10æ. 07	-	-	92,00	07/12-93	-	92,00	07/12-93	-	-	-	2	01/07-07	22/08-94
DK0006701461 □	2	7,83	0,15	3,73	0,08	13,43	4	7.s. u.	-	-	50,00	08/11-93	-	52,00	01/06-94	-	-	-	2	Uamort.	23/09-82
DK0006701388 □	3	7,04	0,14	4,56	0,11	11,17	3,5	16.s.4.a.28æ. 27	-	-	66,00	11/05-94	-	66,00	11/05-94	-	-	-	2	01/07-27	22/08-94
DK0006701115 □	3	6,22	0,14	4,04	0,12	9,61	3,5	16.s.3.a. 22	-	-	71,00	03/08-93	-	77,00	07/01-94	-	-	-	2	01/01-22	22/08-94

Til dem der arbejder professionelt på obligationsmarkedet . . .

Detaljeret viden om det danske obligationsmarked

Hvert kvartal . . .

Danmarks Statistiks Obligationsstatistik er det kvartalsvise serviceprodukt på diskette, der indeholder oplysninger om obligationsbeholdningerne hos 27 hovedgrupper af obligationsejere fordelt på,

- obligationsdebitor
- obligationstype (serie-, annuitets- og indeksslån)
- restløbetidsgruppe
- pålydende rente.

Opgjort såvel til nominal værdi som til børskursværdi ultimo kvartalet.

Årsabonnement 6.000,- kr. ekskl. 25 pct. moms. Udkommer inden for 3 uger efter kvartalsskiftet.

Selvalgt produkt . . .

Selvalgte serviceprodukter der belyser obligationsmarkedet udarbejdes endvidere på bestilling. Disse serviceprodukter sikrer, at netop Deres specifikke informationsbehov tilgodeses. Fx med udgangspunkt i,

- fordeling af obligationsejerne på op til godt 800 forskellige brancher
- fordeling af den cirkulerende obligationsmasse på obligationstype fx serielån, annuitetslån, indeksslån mv.
- fordeling af den cirkulerende obligationsmasse på 4 restløbetidsgrupper
- fordeling af den cirkulerende obligationsmasse efter pålydende rente
- fordeling af fondskoder efter opgave på ovennævnte kriterier
- fordeling på obligationsdebitor

og med mulighed for indbyrdes krydstabellering.

Information og pris

Yderligere information om muligheder og pris samt bestilling af abonnement ved henvendelse til Danmarks Statistik.

Kontakt

Hans Bjering, tlf. 39 17 34 71 eller Kjeld Jørgensen, tlf. 39 17 34 72.

DK0005801
DK0005801
DK0005801
DK0005801
DK0005800
DK0005800
DK0005800
DK0005800
DK0005800
DK0005800
DK0005800

DK0005704
DK0005704
DK0005703
DK0005703
DK0005703
DK0005703
DK0005702
DK0005702
DK0005702
DK0005702
DK0005701
DK0005701
DK0005701
DK0005701
DK0005701
DK0005701
DK0005700
DK0005700
DK0005700
DK0005700
DK0005700
DK0005700

DK0005603
DK0005602
DK0005602
DK0005602
DK0005602
DK0005602
DK0005602
DK0005602
DK0005601
DK0005601
DK0005601
DK0005601
DK0005601

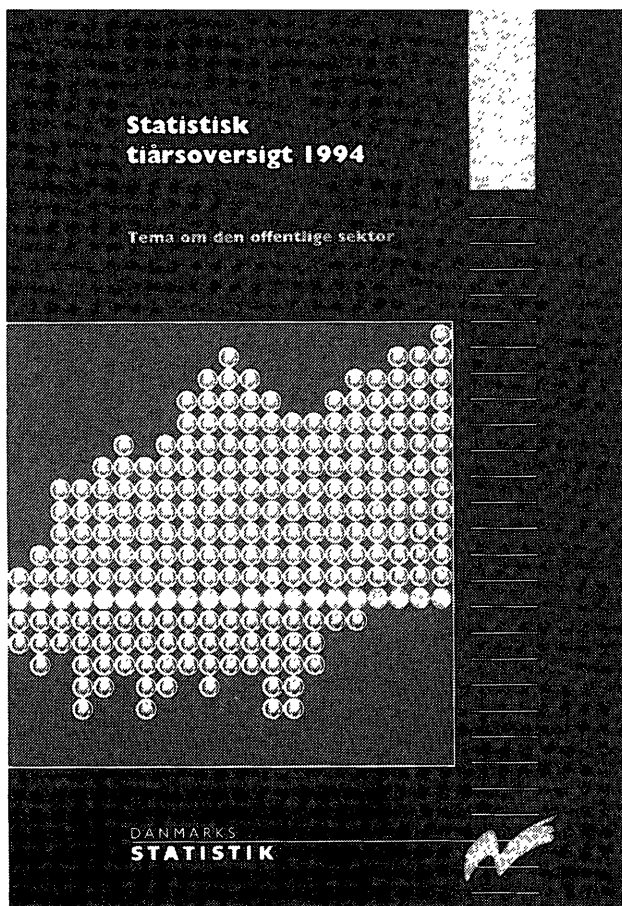

Hvad skete der i det seneste tiår ?

- befolkningstallet voksede med 1,7 pct. til 5 196 642
- bruttonationalproduktet, BNP, steg i faste priser med 21 pct.
- produktionen af råolie blev mere end 4-doblet og nåede op på 7,8 mio. tons
- antallet af dagblade blev reduceret fra 47 til 42
- antallet af fogedsager faldt med 45 pct.

Se tallene i Statistisk tiårsoversigt 1994

I årets tema er der sat fokus på den offentlige sektor. På 12 sider er *den offentlige sektors udviklingsiden* 1970 belyst.

Bogen er særdeles velegnet til undervisningsbrug. Der er særlige afsnit om *begreber og ord*, *økonomisk-politisk kalender* samt et *internationalt afsnit*.

Pris: 120 kr. inkl. 25 % moms (160 sider).

Bogen kan købes i boghandelen eller i Danmarks Statistik.

Tiårsoversigtens tabelmateriale fås også på diskette.

Danmarks Statistik

Sejrøgade 11
2100 København Ø
Telefon 39 17 30 20
Telefax 31 18 48 01

----- INSEND ELLER FAX KUPONEN TIL DANMARKS STATISTIK ----- KLIP

Undertegnede bestiller:

_____ stk. Statistisk tiårsoversigt 1994 à 120 kr.

Diskette 3½" med tiårsoversigtens tabelmateriale:

_____ 1 licens à 120 kr. _____ 10 licenser à 950 kr.

Der betales forsendelsesgebyr på 20 kr.

DOS regnearksformater:

- Lotus WK1
 Lotus WK3
 Lotus WKS
 Excel 4.0

Semikolonseparerede:

- SSV.DOS
 SSV.Windows

Forsendelsen ledsages af faktura og giroindbetalingskort.

Navn _____

Firma _____

Gade/vej _____

Postnr. _____

Tlf. _____

Ufrankeret
svarforsendelse

Danmarks
Statistik
betaler
porto

Danmarks Statistik

Abonnementssektionen

Sejrøgade 11

+++1210+++

2100 København Ø

© Danmarks Statistik 1994
Redaktion og publikationsudvikling
Titel: Social sikring og retsvæsen
Serie: Statistiske Efterretninger
12. årgang
ISSN 0108-5441

Abonnement tegnes hos Danmarks Statistik,
Sejrøgade 11, 2100 København Ø
Giro 7 11 38 11, Telefax 31 18 48 01
Abonnement: Tlf. 39 17 30 20
Abonnementspris for året 1994 284,00 kr.
inkl. 25 pct. moms.

Enkeltnumre kan købes gennem boghandelen eller
Danmarks Statistik.
Pris: 28,00 kr. inkl. 25 pct. moms.
Ved telefonisk eller skriftlig bestilling tillægges et
ekspeditionsgebyr til dækning af porto mv.
Danmarks Statistiks trykkeri, København

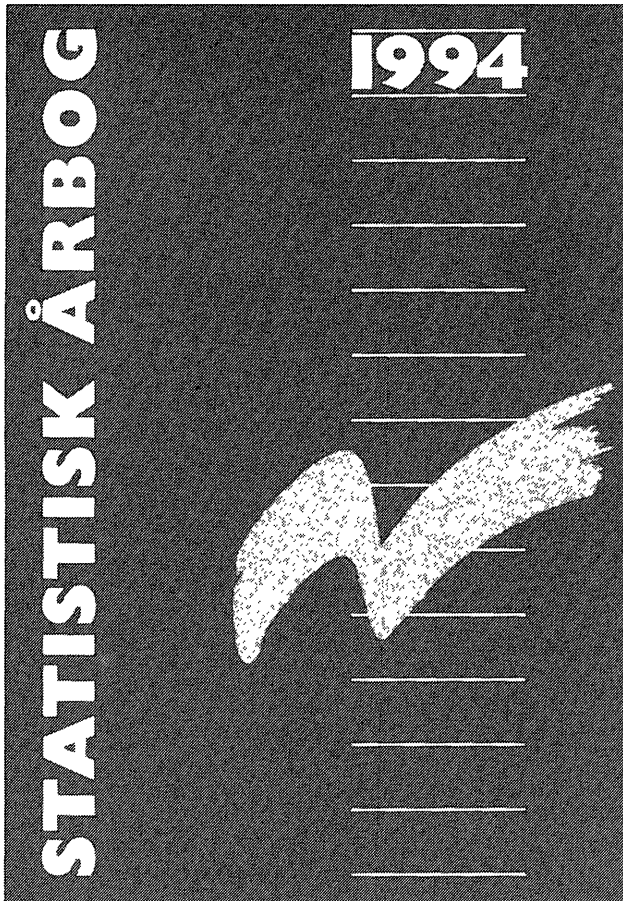

Statistisk årbog 1994

Opslagsværket om samfundsforholdene i dagens Danmark

529 tabeller med samfundsbeskrivende statistik om Danmark, Færøerne, Grønland og internationale forhold.

Nyt i år!

Udvidelse med 26 nye tabeller om miljø, kultur, fødsler, EU-valg, uddannelse, sundhed, kriminalitet, indkomster, skove, pengeinstitutter og nationalregnskab.

Oversigtsbilag om Danmarks Statistiks nye branchenomenklatur DB93.

Pris: 260 kr. inkl. 25 % moms (560 sider).

Bogen kan købes i boghandelen eller i Danmarks Statistik.

Danmarks Statistik

Sejrøgade 11
2100 København Ø
Telefon 39 17 30 20
Telefax 31 18 48 01