

<b>Indhold:</b>	Sygehusbenyttelse 1991.....	1
	Nye publikationer.....	22

---

## Sygehusbenyttelse 1991

### Indledning

Danmarks Statistik har fra og med statistikåret 1990 etableret et register over befolkningens benyttelse af sygehuse. Det er opgørelser på basis af dette register, der hermed publiceres.

Formålet med dannelsen af registret er at bidrage til en personorienteret statistik, der kan belyse sammenhængen mellem sociale forhold og sygehusbenyttelse.

### 1. Statistikkens grundlag og indhold

#### Datagrundlag

Datagrundlaget for statistikken er dels oplysninger fra Sundhedsstyrelsens Landspatientregister og dels oplysninger fra en række af Danmarks Statistiks personstatistiske registre.

#### Landspatientregistret

Landspatientregistret (LPR) blev etableret i 1977 i et samarbejde mellem Sundhedsstyrelsen, Københavns og Frederiksberg Kommuner og Amtsrådsforeningen i Danmark. Formålet med LPR er, at danne grundlag for Sundhedsstyrelsens sygehusstatistik og for myndighedernes sygehusplanlægning. Registret opdateres årligt med oplysninger om alle *stationære* patienters (dvs. hel- og deldøgnspatienters) kontakter med sygehusvæsenet. Ambulante besøg og skadestuebesøg er (endnu) ikke med i registret. Patienter på psykiatriske afdelinger/sygehuse er heller ikke omfattet af LPR, men registreret i Det Psykiatriske Centralregister.

#### Udskrivning

Enheden i LPR er en *udskrivning*. Dvs. at data vedrørende et sygehusophold først registreres, når patienten bliver udskrevet. Fra LPR modtager Danmarks Statistik således oplysninger om alle udskrivninger, der er foretaget af *heldøgnspatienter fra somatiske sygehusafdelinger* i et kalenderår (inkl. døde personer). Det er planen, at Danmarks Statistik også skal modtage oplysninger om ambulante besøg og skadestuebesøg, når registreringen af disse bliver landsdækkende i LPR - formentlig i 1996.

For hver enkelt udskrivning modtager Danmarks Statistik oplysning om:

- personnr.
- sygehus- og afdelingsnr.
- indlæggelsesdato og -time, udskrivningsdato
- indlæggelsesmåde, kontaktårsagskode, ulykkeskode
- bopælskommune (ved indlæggelsen)
- hoveddiagnose (23-gruppering og S-liste).

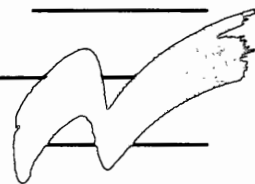

- Person** På basis af oplysningerne fra LPR danner Danmarks Statistik oplysninger om alle *personer*, der er blevet udskrevet i løbet af et kalenderår. (Personer, der er indlagt ved årets udgang, er således ikke omfattet af statistikken). Det drejer sig om følgende oplysninger:
- antal sengedage i året
  - antal udskrivninger i året
  - dominerende diagnose (23-gruppering og S-liste)
  - antal sengedage med dominerende diagnose (23-gruppering og S-liste)
- Den dominerende diagnose er defineret som diagnosen med flest sengedage.
- Baggrundsplysninger** Fra Danmarks Statistiks personstatistiske registre hentes en række oplysninger om den enkelte person:
- fra Arbejdsklassifikationsmodulet hentes oplysning om *skattepligtig indkomst og bruttoindkomst* og om *stilling og branche* i året før udskrivningen
  - fra Bygnings- og boligregistret hentes oplysning om *bopælskommune og boligens art mv.* pr. 1. januar
  - fra Det medicinske fødsels- og dødsfaldsregister hentes oplysning om *dødsdato og primær dødsårsag*
  - fra Befolkningsstatistikregistret hentes oplysning om *civilstand, statsborgerskab og familie- og husstandsforhold* pr. 1. januar
  - fra Uddannelsesklassifikationsmodulet hentes oplysning om *højeste uddannelse* pr. 1. oktober i året før udskrivningen, og om uddannelsen er *afsluttet eller igangværende*
  - fra Registret over indkomsterstøttede ydelser hentes oplysning om *dominerende social ydelse, nettovarighed af ydelserne, start- og slutmåned for modtagelse af ydelser* og om *start- og slutydelsestype*. Alle oplysninger hentes både for året og for året før udskrivningen
  - fra Sygesikringsstatistikregistret hentes oplysning om *antal ydelser og bruttohonorar* i året. Desuden hentes oplysning om *sygesikringsgruppe* pr. 1. oktober i året før udskrivningen. Ydelser til børn under 16 år er ikke med i registret, da børn ikke er selvstændigt sygesikrede.

## 2. Lov om sygehusvæsenet

- Administration** Sygehusvæsenet varetages af amtskommunerne og Københavns og Frederiksberg Kommuner. Rigshospitalet drives af staten.
- Personkreds** For statistikåret 1991 var følgende regler gældende:  
Alle personer med bopæl i en amtskommune har ret til vederlagsfri behandling ved sygehusvæsenet i amtskommunen. Derudover har personer, der midlertidigt opholder sig i amtskommunen, ret til vederlagsfri behandling, såfremt hensigten med opholdet ikke har været at opnå sygehusbehandling og personen ikke tåler at flyttes til et sygehus i sit bopælsamt eller i øvrigt trænger til øjeblikkelig hjælp. Personer, der tilflytter fra Færøerne eller Grønland, har med det samme ret til behandling ved sygehusvæsenet i tilflytningsamtet, mens personer, der tilflytter fra udlandet, først opnår denne ret efter 6 uger.
- Ydelser** Til en amtskommunes sygehusvæsen hører amtskommunens egne sygehuse, fødeklinikker, behandlingsinstitutioner samt rekonvalescenthjem. Derudover kan amtskommunen samarbejde med andre amtskommuners sygehusvæsen, med statens sygehuse og med private institutioner i løsningen af sine sygehusopgaver.

### 3. Tabelafsnit

I oversigtstabel 1 A nedenfor er vist, hvor mange personer, der havde været indlagt på et sygehus i 1991. I tabellen er kun medtaget personer, der havde bopæl i Danmark pr. 1. januar 1991. Dvs. at personer født eller indvandret i løbet af året ikke er medtaget i tabellen.

Oversigtstabel 1 A.

Udskrevne personer og udskrivningshyppigheder fordelt på køn og alder.  
Alle diagnoser. 1991

	Kvinder		Mænd		I alt	
	Udskrevne personer	Udskrivningshyppighed	Udskrevne personer	Udskrivningshyppighed	Udskrevne personer	Udskrivningshyppighed
	antal	pct.	antal	pct.	antal	pct.
I alt 1990 .....	362 474	13,9	248 999	9,8	611 473	11,9
I alt 1991 .....	358 720	13,7	245 844	9,7	604 564	11,7
1- 4 år .....	11 138	9,5	16 229	13,1	27 367	11,4
5-14 år .....	12 349	4,5	17 282	6,0	29 631	5,2
15-24 år .....	41 042	11,4	21 668	5,8	62 710	8,5
25-34 år .....	87 031	22,6	24 278	6,0	111 309	14,1
35-44 år .....	45 021	12,1	26 663	6,9	71 684	9,5
45-54 år .....	34 647	10,1	29 273	8,3	63 920	9,2
55-64 år .....	29 043	11,2	30 655	12,4	59 698	11,8
65-74 år .....	38 432	15,5	39 179	18,9	77 611	17,0
75-84 år .....	41 159	22,8	31 549	26,9	72 708	24,4
85 + år .....	18 858	27,6	9 068	31,3	27 926	28,7

#### 12 pct. af befolkningen

Det fremgår, at ca. 604.600 personer eller knap 12 pct. af befolkningen blev udskrevet fra et sygehus en eller flere gange i 1991. For kvinderne var det ca. 14 pct. og for mændene ca. 10 pct. af befolkningen. Andelen er en smule lavere end i 1990.

Figur 1 A.

Andel af befolkningen, der har været udskrevet fra sygehus, fordelt på køn og alder. Alle diagnoser. 1991

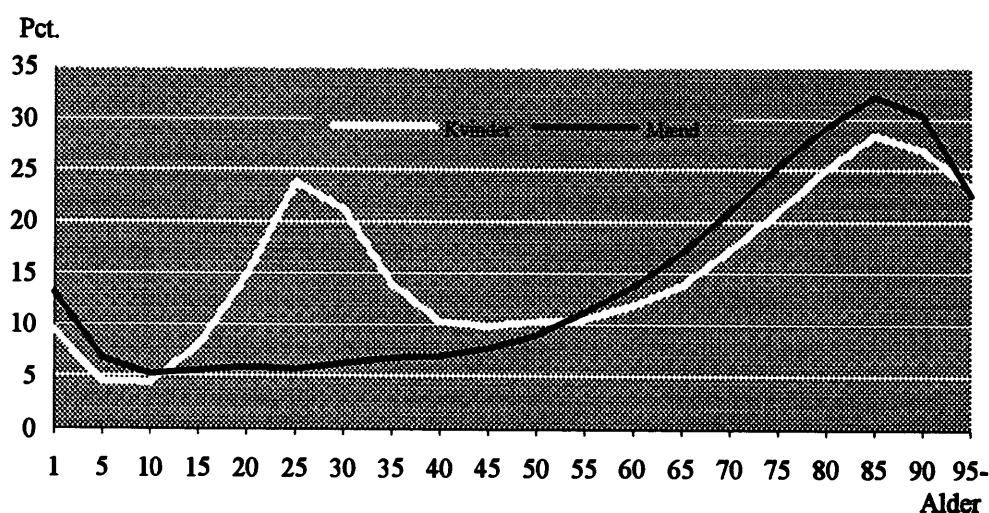

Kvindernes højere udskrivningshyppighed er især markant i aldersgruppen 25-34 år, jf. figur 1 A. Dette skyldes kvindernes indlæggelser i forbindelse med graviditet, fødsel og abort, hvilket klart fremgår af oversigtstabel 1 B og figur 1 B, hvor kun personer, der har været indlagt i forbindelse med egentlig sygdom, er medtaget.

Oversigtstabel 1 B.

**Udskrevne personer og udskrivningshyppigheder fordelt på køn og alder. Sygdomsdiagnoser. 1991**

	Kvinder		Mænd		I alt	
	Udskrevne personer	Udskrivningshyppighed	Udskrevne personer	Udskrivningshyppighed	Udskrevne personer	Udskrivningshyppighed
	antal	pct.	antal	pct.	antal	pct.
<b>I alt 1991</b> .....	<b>265 130</b>	<b>10,2</b>	<b>241 147</b>	<b>9,5</b>	<b>506 277</b>	<b>9,8</b>
1- 4 år .....	10 970	9,4	15 976	12,9	26 946	11,2
5-14 år .....	12 282	4,4	17 155	5,9	29 437	5,2
15-24 år .....	22 821	6,4	21 558	5,7	44 379	6,0
25-34 år .....	28 014	7,3	22 938	5,6	50 952	6,4
35-44 år .....	30 032	8,1	24 544	6,4	54 576	7,2
45-54 år .....	33 928	9,9	28 735	8,1	62 663	9,0
55-64 år .....	28 857	11,2	30 569	12,4	59 426	11,8
65-74 år .....	38 292	15,4	39 107	18,8	77 399	17,0
75-84 år .....	41 099	22,7	31 510	26,9	72 609	24,4
85 + år .....	18 835	27,6	9 055	31,2	27 890	28,7

Figur 1 B.

**Andel af befolkningen, der har været udskrevet fra sygehus, fordelt på køn og alder. Sygdomsdiagnoser. 1991**

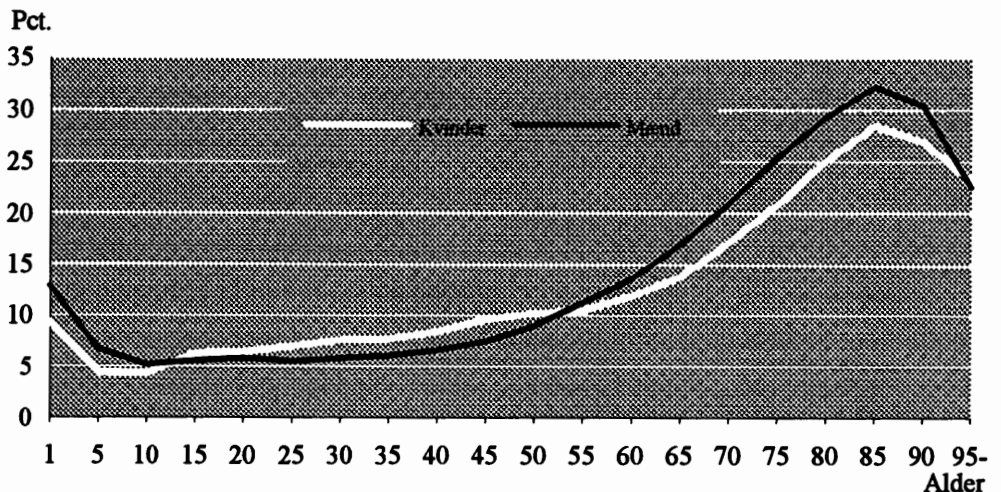

I oversigtstabel 2 er vist det samlede antal udskrivninger og det gennemsnitlige antal gange en person har været udskrevet.

**956.000 udskrivninger**

I alt blev de 604.600 personer udskrevet 956.000 gange, eller i gennemsnit 1,58 gange. Det gennemsnitlige antal udskrivninger stiger med alderen frem til 74 år, hvorefter det falder. Mænd over 25 år (og under 5 år) bliver udskrevet hyppigere end kvinder.

Oversigtstabel 2.

**Antal udskrivninger og gennemsnitligt antal udskrivninger, fordelt på køn og alder. Alle diagnoser. 1991**

	Kvinder		Mænd		I alt	
	Antal udskrivninger	Gnsntl. antal udskrivn.	Antal udskrivninger	Gnsntl. antal udskrivn.	Antal udskrivninger	Gnsntl. antal udskrivn.
	----- antal -----					
I alt 1990 .....	555 840	1,53	405 052	1,63	960 892	1,57
I alt 1991 .....	553 199	1,54	402 537	1,64	955 736	1,58
1- 4 år .....	16 077	1,44	23 713	1,46	39 790	1,45
5-14 år .....	16 378	1,33	22 726	1,32	39 104	1,32
15-24 år .....	57 497	1,40	28 741	1,33	86 238	1,38
25-34 år .....	122 075	1,40	34 540	1,42	156 615	1,41
35-44 år .....	65 397	1,45	41 234	1,55	106 631	1,49
45-54 år .....	54 665	1,58	48 999	1,67	103 664	1,62
55-64 år .....	50 934	1,75	55 064	1,80	105 998	1,78
65-74 år .....	69 113	1,80	73 999	1,89	143 112	1,84
75-84 år .....	70 207	1,71	57 883	1,83	128 090	1,76
85 + år .....	30 856	1,64	15 638	1,72	46 494	1,66

6,5 mio. sengedage

De 604.600 personer, der blev udskrevet i 1991 havde i alt været indlagt i ca. 6.515.000 dage, hvilket svarer til knap 11 dage i gennemsnit, jf. oversigtstabel 3.

Oversigtstabel 3.

**Antal sengedage og gennemsnitligt antal sengedage, fordelt på køn og alder. Alle diagnoser. 1991**

	Kvinder		Mænd		I alt	
	Antal sengedage	Gnsntl. antal sengedage	Antal sengedage	Gnsntl. antal sengedage	Antal sengedage	Gnsntl. antal sengedage
	----- antal -----					
I alt 1990 .....	3 909 805	10,8	2 769 971	11,1	6 679 776	10,9
I alt 1991 .....	3 827 060	10,7	2 687 960	10,9	6 515 020	10,8
1- 4 år .....	57 484	5,2	77 360	4,8	134 844	4,9
5-14 år .....	53 323	4,3	67 676	3,9	120 999	4,1
15-24 år .....	205 467	5,0	108 733	5,0	314 200	5,0
25-34 år .....	480 610	5,5	148 892	6,1	629 502	5,7
35-44 år .....	295 486	6,6	202 269	7,6	497 755	6,9
45-54 år .....	302 587	8,7	281 601	9,6	584 188	9,1
55-64 år .....	378 318	13,0	382 015	12,5	760 333	12,7
65-74 år .....	674 123	17,5	621 457	15,9	1 295 580	16,7
75-84 år .....	902 820	21,9	604 194	19,2	1 507 014	20,7
85 + år .....	476 842	25,3	193 763	21,4	670 605	24,0

Frem til 60-årsalderen er der stort set ikke nogen forskel i det gennemsnitlige sengedagsforbrug for mænd og kvinder, jf. figur 2. Efter 60-årsalderen er kvindernes forbrug større, og forskellen øges i de ældre aldersgrupper. Figuren viser i øvrigt, at sengedagsforbruget er stærkt stigende med alderen.

Figur 2.

## Gennemsnitligt antal sengedage pr. person, fordelt på køn og alder. 1991

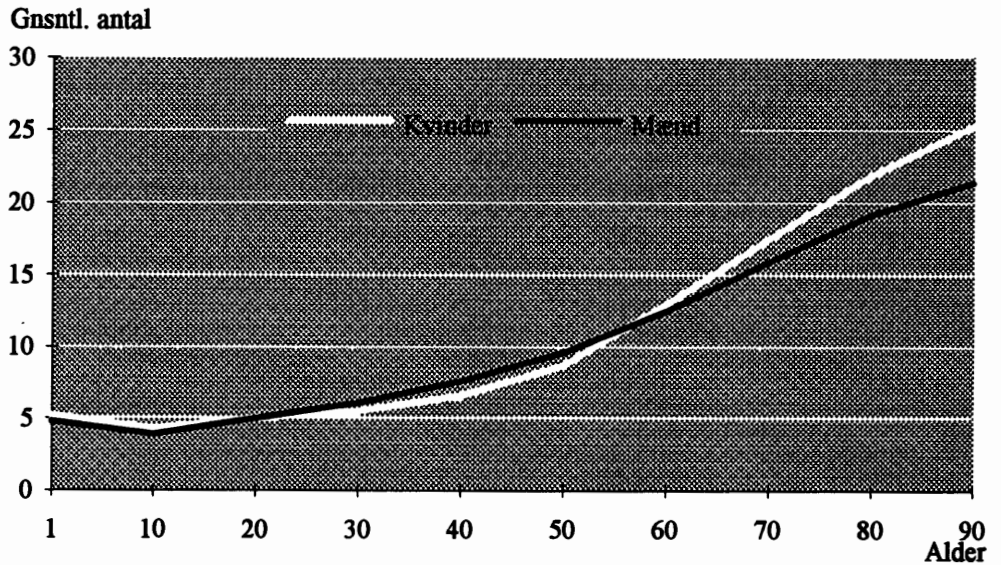

## Fordeling på diagnose

I tabel 1 A er alle udskrevne personer fordelt efter diagnose. Diagnosen er grupperet i henhold til kapitler i den såkaldte S-liste (udvidet med grupperne "Levendefødte" og "Raske ledsagere"). For mændene er de største diagnosegrupper "Sygdomme i kredsløbsorganer" (18 pct.), "Traumer og forgiftninger" (16 pct.) og "Sygdomme i fordøjelsesorganer" (13 pct.). For kvinderne er de største diagnosegrupper - når bortses fra "Sygdomme i graviditet og under fødsel" - "Sygdomme i kredsløbsorganer", "Traumer og forgiftninger" og "Svulster", der alle ligger på omkring 10 pct. af samtlige udskrevne kvinder.

## - og alder

I tabel 1 B og 1 C er henholdsvis mænd og kvinder yderligere fordelt på alder (de 0-årige er ikke medtaget i tabellen, da næsten 100 pct. af disse er udskrevet med diagnosen "Levendefødt"). Af de 1-4 årige udskrevne drenge og piger er henholdsvis 40 og 35 pct. udskrevet med diagnosen "Sygdomme i åndedrætsorganer". For de 5-14 årige er det omkring en fjerdedel, der har været udskrevet med diagnosen "Traumer, forgiftninger og anden voldelig legemsbeskadigelse". For mændene på 55 år og derover er "Sygdomme i kredsløbsorganer" en hyppig diagnose - ca. en tredjedel er udskrevet med den. For kvinderne i den tilsvarende aldersgruppe er det en mindre andel af de udskrevne, der har haft denne diagnose.

## Regional fordeling

I tabel 2 A og 2 B er de aldersbetingede udskrivningshyppigheder for henholdsvis mænd og kvinder fordelt på bopælsamt. Udskrivningshyppigheder er vist som indekstal, dvs. at tal under 100 angiver en hyppighed, der ligger under gennemsnittet for hele landet og tal over 100 en hyppighed, der ligger over. Opmærksomheden henledes på, at i forhold til de tilsvarende tabeller i 1990-artiklen, omfatter disse tabeller kun personer, der har været indlagt med en egentlig sygdomsdiagnose.

I Københavns og Frederiksberg Kommuner og i Københavns Amt ligger udskrivningshyppighederne for de 1-4 årige børn væsentligt over landsgennemsnittet. Mænd på 45 år og derover i Københavns og Frederiksberg Kommuner har de højeste udskrivningshyppigheder i landet. For kvinderne gælder dette kun for aldersgruppen på 55 år og derover. Bornholms, Ringkøbing og Århus Amter har de laveste udskrivningshyppigheder for børnene. Søjlen yderst til højre viser de samlede udskrivningshyppigheder korrigeret for den forskellige alderssammensætning i amterne. For mændene er de højeste hyppigheder i Københavns og Frederiksberg Kommuner og for kvinderne i Viborg og Nordjyllands Amter. For både mænd og

kvinder findes de laveste udskrivningshyppigheder i Sønderjyllands og Bornholms Amter.

## Sygehusforbrug og socio-økonomiske forhold

Som nævnt i afsnit 1 indeholder SBR en lang række oplysninger om familie- og boligforhold, beskæftigelse mv. for den enkelte person. I det følgende præsenteres en række tabeller, hvor sygehusforbrugets variation med udvalgte baggrundsoplysninger illustreres. Ligesom i tabellerne 2 A og 2 B omfatter tabellerne kun personer, der har været udskrevet med en sygdomsdiagnose.

### - familiestatus

Tabel 3 viser de aldersbetingede udskrivningshyppigheder fordelt på familiestatus og alder for henholdsvis mænd og kvinder i alderen 20-64 år. Udskrivningshyppighederne er vist som indekstal på samme måde som i tabel 2 A og 2 B. Enlige mænd - især i alderen 30 år og derover - har udskrivningshyppigheder, der ligger væsentligt over gennemsnittet, mens hyppighederne for de gifte mænd over 24 år ligger under gennemsnittet. Nogenlunde det samme billede tegner sig for de enlige og de gifte kvinder. (Når der i denne og de efterfølgende tabeller er anført to prikker i en tabelcelle, angiver det, at der er færre end 50 udskrevne personer i den pågældende aldersgruppe).

### - stillingsgruppe

De aldersbetingede udskrivningshyppigheder er i tabel 4 A og 4 B fordelt efter stillingsgruppe. I disse tabeller er det gennemsnittet for *alle i erhverv*, der er sat til 100. Dvs. at udskrivningshyppighederne for personer uden for erhverv ikke indgår i det beregnede gennemsnit. Tabel 4 A viser, at udskrivningshyppighederne for de overordnede funktionærer ligger betydeligt under gennemsnittet. Også de selvstændige og funktionærer i øvrigt ligger - med enkelte undtagelser - under gennemsnittet, om end i mindre grad. Hos de faglærte og især de ikke-faglærte mænd ligger udskrivningshyppighederne over gennemsnittet for alle i erhverv (bortset for de 60-64 årige).

Også hos kvinderne har de overordnede funktionærer udskrivningshyppigheder, der ligger under gennemsnittet, med undtagelse af de 55-59 årige, jf. tabel 4 B. De medhjælpende ægtefæller ligger ligeledes under gennemsnittet, mens de selvstændige - i modsætning til mændene - generelt ligger over.

### - uddannelse

Sammenhængen mellem uddannelse og udskrivningshyppighed er vist i tabel 5 A og 5 B. Både for mændene og for kvinderne gælder det, at jo højere uddannelse, jo lavere udskrivningshyppighed. Personer uden en erhvervsuddannelse har - uanset alder - udskrivningshyppigheder, der ligger over gennemsnittet. Personer med en erhvervsfaglig uddannelse er den gruppe, der ligger tættest på gennemsnittet, mens personer med en videregående uddannelse ligger under gennemsnittet. Og jo længere den videregående uddannelse er, jo lavere er udskrivningshyppighederne. Uddannelsens betydning for udskrivningshyppigheden ser dog ud til at mindskes med alderen.

### - arbejdsløshed

I tabel 6 er udskrivningshyppighederne vist for personer der ikke har modtaget indkomsterstøttende ydelser samt for personer, der har modtaget arbejdsløshedsdagpenge som dominerende social ydelse (ved dominerende ydelse forstås den ydelse, som personen har modtaget i længst tid. Dvs. personen kan godt have modtaget andre former for indkomsterstøttende ydelser, men i kortere tid end den dominerende ydelse). Modtagerne af arbejdsløshedsdagpenge er opdelt efter om de har modtaget indkomsterstøttende ydelser under eller over 6 måneder. I den samlede varighed kan der indgå perioder, hvor personen har modtaget andre typer af indkomsterstøttende ydelser end arbejdsløshedsdagpenge, fx sygedagpenge eller kontanthjælp. Oplysningerne om indkomsterstøttende ydelser vedrører 1990.

Det fremgår tydeligt af tabellen, at personer, der ikke har modtaget ydelser i 1990, har udskrivningshyppigheder, der ligger væsentligt under gennemsnittet. Personer,

der har modtaget indkomsterstøttende ydelser (med arbejdsløshedsdagpenge som den dominerende ydelse) i en periode på under 6 måneder, har hyppigheder, der ligger over hyppighederne for personer, der ingen ydelser har modtaget. De ligger dog stadig under gennemsnittet for alle personer. Mænd, der har modtaget indkomsterstøttende ydelser i mindst 6 måneder, har udskrivningshyppigheder, der ligger langt over gennemsnittet - med undtagelse af mænd på 55 år og derover. Også kvinder, der har modtaget indkomsterstøttende ydelser i 6 eller flere måneder, har udskrivningshyppigheder over gennemsnittet, men ikke i så udpræget grad som mændene. Generelt bliver forskellene i hyppigheder for de tre befolkningsgrupper mindre med alderen.

**- boligtype**

I tabel 7 er udskrivningshyppighederne vist i relation til den type af bolig, personen bor i. Personer, der bor i et stuehus eller i et parcelhus, har generelt hyppigheder under gennemsnittet, mens personer, der bor i rækkehus eller etageboliger har hyppigheder over gennemsnittet.

**Børn**

De fleste af de baggrundsvariable, der findes i registret, knytter sig til "voksen-niveauet". Det gælder fx for stilling, indkomst, uddannelse og modtagelse af indkomsterstøttende ydelser. Enkelte af baggrundsvariablene knytter sig imidlertid i lige så høj grad til børnene:

**- familietype**

I tabel 8 er vist hvordan udskrivningshyppigheden for hjemmeboende børn i alderen 1-18 år varierer med den type af familie de bor i. Børn, der bor hos en enlig, har hyppigheder langt over gennemsnittet. Særligt iøjenfaldende er det, at de 1-4 årige børn, der bor hos et samboende par, har hyppigheder, der ligger mere end 50 pct. over gennemsnittet. Børn, der lever hos et ægtepar, ligger derimod under gennemsnittet.

**- boligtype**

Børnenes udskrivningshyppigheder i relation til boligtype er vist i tabel 9. Blandt børn, der bor i stuehus eller i parcelhus, er der en mindre andel, der har været indlagt i løbet af et kalenderår, end børn der bor i et række-/kædehus og især i en etagebolig. Dette mønster svarer i store træk til det, der fremgik for de 20-64 årige i tabel 7.

**Sengedagsforbrug**

En anden måde at belyse sammenhængen mellem sygehusforbrug og sociale forhold er at se på, hvordan sengedagsforbruget varierer med de udskrevne personers socio-økonomiske karakteristika. I tabellerne 10-14 er det gennemsnitlige sengedagsforbrug pr. udskreven person vist i relation til familiestatus, stillingsgruppe, uddannelse, omfanget af arbejdsløshed og boligtype. Ligesom i tabellerne vedrørende udskrivningshyppigheder er forbruget her vist som indekstal, og der er kun medtaget sengedage i forbindelse med egentlig sygdom.

**- familiestatus**

Tabel 10 viser sengedagsforbruget fordelt på familiestatus. De enlige har et forbrug, der ligger væsentligt over gennemsnittet, mens de gifte ligger under. Det samlede sengedagsforbrug for de samlevende og de samboende ligger under gennemsnittet, men der er store variationer med alderen.

**- stillingsgruppe**

I tabel 11 A og B er det gennemsnitlige sengedagsforbrug i året vist for henholdsvis mænd og kvinder i relation til stillingsgruppe. De mandlige overordnede funktionærer - med undtagelse af de 30-34 årige - har et gennemsnitligt sengedagsforbrug, der ligger under gennemsnittet for alle mænd i erhverv. Lønmodtagere uden nærmere angivelse har et forbrug, der ligger væsentligt over gennemsnittet, bortset fra de 30-34 årige. De ikke-faglærte arbejdere over 25 år har ligeledes et forbrug, der ligger over gennemsnittet.



Kvinder i stillingsgruppen funktionær i øvrigt har et sengedagsforbrug, der ligger lidt over gennemsnittet for alle i erhverv. De medhjælpende ægtefæller - bortset fra de 35-39 årige - har omvendt et forbrug, der ligger under gennemsnittet.

**- uddannelse**

Sengedagsforbruget i relation til uddannelse er vist i tabel 12 A og B. Mænd uden en erhvervsuddannelse har et forbrug, der ligger over gennemsnittet, mens mænd med en afsluttet erhvervsuddannelse eller en videregående uddannelse generelt har et forbrug under gennemsnittet.

Et tilsvarende mønster gør sig gældende for kvindernes vedkommende.

**- arbejdsløshed**

Sengedagsforbruget er i tabel 13 vist for personer, der ikke har modtaget indkomsterstøttende ydelser og for personer, der har modtaget indkomsterstøttende ydelser (med arbejdsløshedsdagpenge som den dominerende ydelse) henholdsvis under og over 6 måneder.

Mænd, der ikke har modtaget indkomsterstøttende ydelser, har et sengedagsforbrug, der ligger væsentligt under gennemsnittet. Det samme gælder for mænd, der har modtaget indkomsterstøttende ydelser i mindre end 6 måneder. Mænd, der har modtaget indkomsterstøttende ydelser i mindst 6 måneder, har et forbrug, der er større end forbruget for de to andre grupper. I nogle aldersgrupper er forbruget endda større end gennemsnittet for alle personer, selvom dette også indeholder personer, der er på førtidspension, har modtaget sygedagpenge mv.

Også kvinder, der har modtaget indkomsterstøttende ydelser i mindst 6 måneder, har generelt et sengedagsforbrug, der er større end forbruget for kvinder, der enten ingen ydelser har modtaget, eller har modtaget indkomsterstøttende ydelser i mindre end 6 måneder.

**- boligtype**

Tabel 14 viser sengedagsforbruget i relation til boligens type. For både mænd og kvinder over 29 år gælder det, at personer, der bor i et stuehus eller et parcelhus har et forbrug under gennemsnittet, mens personer, der bor i et række-/kædehus eller i en etagebolig, har et forbrug over gennemsnittet.

**Anden offentliggørelse og service**

Fra og med statistikåret 1991 vil oplysninger blive indlagt i Danmarks Statistiks kommunalstatistiske databank (KSDB). De talrige oplysninger i Sygehusbenyttelsesstatistikregistret giver mange andre muligheder for at foretage opgørelser over sygehusforbrugets sociale fordeling, end dem, der er medtaget i denne artikel. Sådanne opgørelser vil kunne leveres på servicebasis.

**Informationshefte**

Danmarks Statistik har udarbejdet heftet *Introduktion til Sygehusbenyttelsesstatistikregistret*. I heftet beskrives dannelsen af registret og samtlige datakilder til registret gennemgås. Til sidst i heftet findes en vejledning i, hvordan oplysninger fra registret kan leveres og et standardtabelsystem præsenteres. Interesserede kan rekvirere heftet ved henvendelse til Danmarks Statistik.

**Henvendelse**

Lisbeth Laursen, tlf. 39 17 31 03.

En tilsvarende opgørelse for 1990 er offentliggjort i indeværende serie 1994:6.

Tabel 1 A. Udskrevne personer fordelt efter køn og udskrivningsdiagnose (S-listen). 1991

	Kvinder	Mænd	I alt	Kvinder	Mænd	I alt
	antal			pct.		
<b>I alt<sup>1</sup></b> .....	<b>390 367</b>	<b>278 438</b>	<b>668 805</b>	<b>100,0</b>	<b>100,0</b>	<b>100,0</b>
Levendefødte .....	29 634	31 277	60 911	7,6	11,2	9,1
Raske ledsagere .....	16 536	4 878	21 414	4,2	1,8	3,2
Patienter uden symptomer eller sygdom .....	13 665	4 031	17 696	3,5	1,4	2,6
Infektions- og parasitære sygdomme .....	9 214	9 241	18 455	2,4	3,3	2,8
Svulster .....	39 193	27 909	67102	10,0	10,0	10,0
Ernærings- og stofskiftesygdomme .....	10 169	7 611	17 780	2,6	2,7	2,7
Sygdomme i blod og bloddannende organer .....	3 180	2 246	5 426	0,8	0,8	0,8
Psykiske lidelser .....	4 665	6 262	10 927	1,2	2,2	1,6
Sygdomme i nervesystem og sanseorganer .....	18 900	15 130	34 030	4,8	5,4	5,1
Sygdomme i kredsløbsorganer ..	41 920	49 494	91 414	10,7	17,8	13,7
Sygdomme i åndedrætsorganer	25 452	29 797	55 249	6,5	10,7	8,3
Sygdomme i fordøjelses- organer .....	31 150	36 295	67 445	8,0	13,0	10,1
Sygdomme i urin- og kønsorganer .....	35 260	19 148	54 408	9,0	6,9	8,1
Sygdomme i svangerskab, under fødsel og i barselsseng ...	96 134	-	96 134	24,6	-	14,4
Sygdomme i hud og underhud ..	5 302	5 609	10 911	1,4	2,0	1,6
Sygdomme i knogler, bevægel- sessystem og bindevæv .....	24 602	18 017	42 619	6,3	6,5	6,4
Medfødte misdannelser .....	3 613	5 678	9 291	0,9	2,0	1,4
Visse årsager til sygdomme i perinatalperioden .....	2 442	3 190	5 632	0,6	1,1	0,8
Symptomer og mangelfuldt definerede tilstande .....	33 604	25 360	58 964	8,6	9,1	8,8
Traumer, forgiftn. og anden voldelig legemsbeskadigelse .....	40 866	44 420	85 286	10,5	16,0	12,8

<sup>1</sup> Antal personer netto. Tallet er mindre end summen af underkategorierne, da samme person kan have været udskrevet med flere forskellige diagnoser.

**Tabel 1 B. Udskrevne personer procentvis fordelt efter alder og udskrivningsdiagnose (S-listen). Mænd 1991**

	1-4 år	5-14 år	15-24 år	25-34 år	35-44 år	45-54 år	55-64 år	65-74 år	75-84 år	85 + år	I alt
	pct.										
<b>I alt<sup>1</sup></b> .....	<b>100,0</b>	<b>100,0</b>	<b>100,0</b>	<b>100,0</b>	<b>100,0</b>	<b>100,0</b>	<b>100,0</b>	<b>100,0</b>	<b>100,0</b>	<b>100,0</b>	<b>100,0</b>
Levendefødte .....	1,3	-	-	-	-	-	-	-	-	-	0,1
Raske ledsagere .....	1,5	0,2	0,4	3,2	2,3	0,4	0,1	0,1	0,1	0,1	0,8
Patienter uden symptomer eller sygdom .....	0,9	0,6	0,3	2,9	6,5	1,8	0,4	0,2	0,2	0,2	1,5
Infektions- og parasitære sygdomme .....	11,7	5,0	4,6	5,2	3,3	2,4	1,6	1,7	1,8	2,3	3,5
Svulster .....	0,8	2,0	2,2	3,5	5,0	9,3	16,4	22,5	21,3	15,8	11,3
Ernærings- og stofskiftesygdomme .....	1,7	2,0	2,3	2,4	3,2	3,9	3,8	3,3	2,9	2,3	3,0
Sygdomme i blod og bloddannende organer .....	0,9	1,2	0,6	0,4	0,4	0,5	0,6	0,9	1,6	3,1	0,9
Psykiske lidelser .....	0,9	1,9	2,7	3,1	4,7	4,0	2,4	1,4	1,6	2,2	2,5
Sygdomme i nervesystem og sansorganer .....	10,1	8,0	4,7	4,7	5,8	5,7	5,1	5,6	6,6	5,6	6,0
Sygdomme i kredsløbsorganer ..	0,4	0,6	2,1	4,3	10,5	22,0	32,2	35,7	36,5	34,1	20,0
Sygdomme i åndedrætsorganer	39,8	17,3	10,3	7,9	6,0	5,9	7,7	10,9	12,6	13,0	11,7
Sygdomme i fordøjelses- organer .....	9,0	11,5	11,2	13,5	16,3	17,9	16,9	15,3	14,4	13,1	14,5
Sygdomme i urin- og kønsorganer .....	4,4	7,2	5,0	4,8	5,4	6,1	8,5	11,0	11,6	10,6	7,7
Sygdomme i svangerskab, under fødsel og i barselsseng ...	-	-	-	-	-	-	-	-	-	-	-
Sygdomme i hud og underhud ..	2,0	1,8	3,7	4,3	3,2	2,3	1,7	1,3	1,1	1,1	2,2
Sygdomme i knogler, bevægel- sessystem og bindevæv .....	1,3	2,6	5,1	8,8	11,5	11,9	9,4	6,9	5,1	3,1	7,3
Medfødte misdannelser .....	6,0	11,2	3,6	1,8	1,0	0,8	0,4	0,3	0,2	0,1	2,0
Visse årsager til sygdomme i perinatalperioden .....	0,9	0,1	-	-	-	-	-	-	-	-	0,1
Symptomer og mangelfuldt definerede tilstande .....	14,7	10,6	8,8	9,2	9,2	9,3	8,5	8,4	10,6	16,8	9,9
Traumer, forgiftning og anden voldelig legemsbeskadigelse ....	11,2	24,2	42,2	32,8	23,1	16,6	10,0	7,3	8,7	13,3	17,9

<sup>1</sup> Jf. note 1 i tabel 1A.

Tabel 1 C.

**Udskrevne personer procentvis fordelt efter alder og udskrivningsdiagnose (S-listen). Kvinder 1991**

	1-4 år	5-14 år	15-24 år	25-34 år	35-44 år	45-54 år	55-64 år	65-74 år	75-84 år	85 + år	I alt
	pct.										
<b>I alt<sup>1</sup></b> .....	<b>100,0</b>	<b>100,0</b>	<b>100,0</b>	<b>100,0</b>	<b>100,0</b>	<b>100,0</b>	<b>100,0</b>	<b>100,0</b>	<b>100,0</b>	<b>100,0</b>	<b>100,0</b>
Levendefødte .....	2,1	-	-	-	-	-	-	-	-	-	0,1
Raske ledsagere .....	1,9	0,2	3,8	9,5	7,0	1,1	0,6	0,3	0,1	-	3,9
Patienter uden symptomer eller sygdom .....	0,2	0,1	5,1	8,5	7,1	0,7	0,3	0,2	0,2	0,2	3,7
Infektions- og parasitære sygdomme .....	12,9	5,8	3,7	1,2	1,5	1,5	1,9	2,1	2,2	2,4	2,4
Svulster .....	1,3	2,3	2,8	3,7	11,7	20,7	21,9	20,2	14,5	9,2	10,9
Ernærings- og stofskiftesygdomme .....	2,4	3,0	1,3	1,1	2,6	3,8	4,4	4,6	4,2	2,7	2,8
Sygdomme i blod og bloddannende organer .....	1,0	1,6	0,5	0,2	0,4	0,7	0,7	1,2	2,0	2,7	0,9
Psykiske lidelser .....	0,7	2,0	0,9	0,4	1,3	1,9	1,7	1,5	1,9	2,4	1,3
Sygdomme i nervesystem og sanseorganer .....	11,1	9,8	2,3	1,4	3,5	5,3	6,0	7,7	10,3	8,4	5,2
Sygdomme i kredsløbsorganer ..	0,4	0,5	0,7	1,3	5,0	11,2	19,5	26,0	30,9	30,7	11,6
Sygdomme i åndedrætsorganer	35,0	20,1	7,1	2,0	2,9	4,7	8,8	9,7	7,8	6,9	6,9
Sygdomme i fordøjelses- organer .....	5,9	12,6	5,7	3,4	7,2	11,1	13,3	12,8	12,6	12,0	8,6
Sygdomme i urin- og kønsorganer .....	2,3	3,2	8,1	8,2	16,2	21,9	10,7	7,8	5,3	3,9	9,8
Sygdomme i svangerskab, under fødsel og i barselsseng ...	-	0,2	52,2	69,9	28,2	0,9	-	-	-	-	26,7
Sygdomme i hud og underhud ..	2,2	2,2	2,0	1,0	1,5	1,7	1,6	1,3	1,3	1,5	1,4
Sygdomme i knogler, bevægel- sessystem og bindevæv .....	1,8	3,7	4,3	2,5	6,9	11,2	11,5	11,4	9,9	5,9	6,8
Medfødte misdannelser .....	5,3	5,3	1,5	0,4	0,6	0,7	0,5	0,3	0,2	0,1	0,9
Visse årsager til sygdomme i perinatalperioden .....	0,9	-	-	-	-	-	-	-	-	-	0,1
Symptomer og mangelfuldt definerede tilstande .....	17,3	13,6	10,0	5,4	8,0	9,2	8,8	9,3	10,9	15,3	9,1
Traumer, forgiftning og anden voldelig legemsbeskadigelse ....	11,6	22,0	11,0	4,3	8,3	10,5	10,9	12,7	18,5	28,1	11,3

<sup>1</sup> Jf. note 1 i tabel 1A.

Tabel 2 A.

**Aldersbetingede udskrivningshyppigheder fordelt på bopælsamt<sup>1</sup>.  
Sygdomsdiagnoser. Indeks, Hele landet = 100. Mænd 1991**

	Alder										I alt	I alt <sup>2</sup>
	1-4 år	5-14 år	15-24 år	25-34 år	35-44 år	45-54 år	55-64 år	65-74 år	75-84 år	85 + år		
	hele landet = 100											
<b>Hele landet</b> .....	100	100	100	100	100	100	100	100	100	100	100	100
Københavns Kommune .....	124	115	84	88	111	123	114	112	111	126	111	110
Frederiksberg Kommune .....	117	117	98	93	105	122	113	114	117	128	120	112
Københavns Amt .....	124	115	88	89	88	93	94	98	103	118	98	99
Frederiksborg Amt .....	88	98	93	100	92	94	100	103	104	104	94	98
Roskilde Amt .....	116	102	95	100	94	91	95	101	108	96	92	100
Vestsjællands Amt .....	98	98	96	107	105	105	98	98	96	98	101	100
Storstrøms Amt .....	118	107	91	104	94	89	93	91	95	94	101	96
Bornholms Amt .....	78	75	84	102	108	94	103	93	92	94	99	94
Fyns Amt .....	94	102	98	100	100	100	100	95	94	88	99	97
Sønderjyllands Amt .....	98	110	105	104	89	89	90	93	90	84	96	95
Ribe Amt .....	105	97	105	98	97	99	97	97	97	93	97	98
Vejle Amt .....	91	95	111	113	106	104	102	101	94	89	101	102
Ringkøbing Amt .....	77	80	125	121	113	105	109	97	93	89	101	103
Århus Amt .....	81	90	102	100	97	99	97	100	97	96	94	97
Viborg Amt .....	104	100	114	121	106	107	102	105	101	97	109	106
Nordjyllands Amt .....	92	98	111	105	103	107	106	104	105	102	105	104

<sup>1</sup> Bopælsamt pr. 1.1.1991.<sup>2</sup> Aldersstandardiseret, dvs. der er korrigeret for, at aldersfordelingen ikke er ens i de enkelte amter. Udskrivningshyppighederne er derfor indbyrdes sammenlignelige.

Tabel 2 B.

**Aldersbetingede udskrivningshyppigheder fordelt på bopælsamt<sup>1</sup>.  
Sygdomsdiagnoser. Indeks, Hele landet = 100. Kvinder 1991**

	Alder										I alt	I alt <sup>2</sup>
	1-4 år	5-14 år	15-24 år	25-34 år	35-44 år	45-54 år	55-64 år	65-74 år	75-84 år	85 + år		
	hele landet = 100											
<b>Hele landet</b> .....	100	100	100	100	100	100	100	100	100	100	100	100
Københavns Kommune .....	126	111	94	82	96	104	109	110	110	122	117	105
Frederiksberg Kommune .....	122	102	92	86	106	96	109	108	110	127	126	105
Københavns Amt .....	126	118	105	101	91	90	93	96	106	116	99	101
Frederiksborg Amt .....	95	93	95	93	86	87	96	103	104	107	89	96
Roskilde Amt .....	104	114	100	95	95	94	97	99	103	97	91	99
Vestsjællands Amt .....	98	91	97	104	95	102	102	96	94	91	97	97
Storstrøms Amt .....	120	105	95	90	86	83	90	90	88	86	93	90
Bornholms Amt .....	71	66	89	123	100	96	89	102	92	82	97	95
Fyns Amt .....	86	95	97	101	104	103	96	97	93	79	97	96
Sønderjyllands Amt .....	97	111	103	99	95	95	92	88	87	83	92	93
Ribe Amt .....	98	102	97	103	96	100	102	103	101	86	96	99
Vejle Amt .....	97	91	103	118	111	108	99	95	96	87	100	102
Ringkøbing Amt .....	76	89	113	118	114	118	108	101	92	83	99	104
Århus Amt .....	79	89	92	99	102	102	99	100	98	95	94	97
Viborg Amt .....	111	111	114	114	115	113	107	105	104	98	109	109
Nordjyllands Amt .....	94	100	103	101	107	110	108	108	107	105	105	108

<sup>1</sup> Jf. note 1 i tabel 2A.<sup>2</sup> Jf. note 2 i tabel 2A.

**Tabel 3. Aldersbetingede udskrivningshyppigheder fordelt på familiestatus<sup>1</sup>. Sygdomsdiagnoser. Indeks, Alle = 100. Mænd og kvinder 1991**

	Mænd					Kvinder				
	Enlig	Gift	Samlevende <sup>2</sup>	Samboende <sup>3</sup>	Alle	Enlig	Gift	Samlevende <sup>2</sup>	Samboende <sup>3</sup>	Alle
	alle = 100					alle = 100				
<b>I alt<sup>4</sup></b> .....	<b>116</b>	<b>91</b>	<b>95</b>	<b>98</b>	<b>100</b>	<b>110</b>	<b>95</b>	<b>88</b>	<b>109</b>	<b>100</b>
20-24 år .....	101	112	121	92	100	97	132	120	97	100
25-29 år .....	107	94	104	89	100	103	106	91	92	100
30-34 år .....	119	91	88	90	100	113	94	81	122	100
35-39 år .....	132	86	89	97	100	122	92	79	133	100
40-44 år .....	133	88	95	106	100	119	93	86	129	100
45-49 år .....	131	89	96	113	100	116	94	93	127	100
50-54 år .....	131	90	102	115	100	112	95	95	122	100
55-59 år .....	120	93	117	115	100	114	93	..	123	100
60-64 år .....	116	95	..	107	100	110	94	..	118	100

<sup>1</sup> Familiestatus pr. 1.1.1991. Familiestatus "Registreret partner, ældst" og "Registreret partner, yngst" er ikke medtaget i tabellen, da der kun findes ganske få personer i disse kategorier.

<sup>2</sup> Samlevende par: 2 ugifte personer med fællesbørn.

<sup>3</sup> Samboende par: 2 ugifte personer med mindre end 15 års aldersforskel.

<sup>4</sup> De samlede udskrivningshyppigheder er aldersstandardiserede, dvs. der er korrigeret for, at aldersfordelingen ikke er ens for de forskellige familiestatusgrupper. Udskrivningshyppighederne er derfor indbyrdes sammenlignelige.

**Tabel 4 A. Aldersbetingede udskrivningshyppigheder fordelt på stillingsgruppe<sup>1</sup>. Sygdomsdiagnoser. Indeks, Alle i erhverv = 100. Mænd 1991**

	Selvstændig	Medhj. ægtefælle	Overordnet funk.	Funktionær i øvrigt	Faglært arbejder	Ikke-faglært arbejder	Lønmodt. uopl.	Uddannelses-søgende	Pensionist	Øvrige ude af erhverv	Alle i erhverv
		alle i erhv. = 100									
<b>I alt<sup>2</sup></b> .....	<b>97</b>	<b>..</b>	<b>78</b>	<b>97</b>	<b>106</b>	<b>119</b>	<b>104</b>	<b>75</b>	<b>252</b>	<b>144</b>	<b>100</b>
20-24 år .....	97	..	82	92	111	121	99	74	269	128	100
25-29 år .....	96	..	62	91	108	122	95	72	276	166	100
30-34 år .....	101	..	59	95	103	125	102	84	326	178	100
35-39 år .....	93	..	68	95	105	129	111	96	335	188	100
40-44 år .....	96	..	76	95	109	124	114	..	299	186	100
45-49 år .....	96	..	77	97	107	124	137	..	303	156	100
50-54 år .....	97	..	82	98	107	116	117	..	268	135	100
55-59 år .....	94	..	87	103	105	108	258	..	234	117	100
60-64 år .....	102	..	98	104	94	95	172	..	210	118	100

<sup>1</sup> Stillingsgruppe i væsentligste beskæftigelse i 1990.

<sup>2</sup> De samlede udskrivningshyppigheder er aldersstandardiserede, dvs. der er korrigeret for, at aldersfordelingen ikke er ens for de forskellige stillingsgrupper. Udskrivningshyppighederne er derfor indbyrdes sammenlignelige.

Tabel 4 B.

**Aldersbetingede udskrivningshyppigheder fordelt på stillingsgruppe<sup>1</sup>.  
Sygdomsdiagnoser. Indeks, Alle i erhverv = 100. Kvinder 1991**

	Selv- stændig	Medhj. ægte- fælle	Over- ordnet funk.	Funk- tionær i øvrigt	Faglært arbejder	Ikke faglært arbejder	Løn- modt. uopl.	Uddan- nings- søgende	Pensio- nist	Øvrige ude af erhverv	Alle i erhverv
alle i erhv. = 100											
I alt <sup>2</sup> .....	102	88	81	97	111	114	97	78	224	121	100
20-24 år .....	136	..	..	98	120	120	97	77	265	134	100
25-29 år .....	108	..	62	95	109	125	89	70	288	151	100
30-34 år .....	107	66	82	94	108	117	111	89	284	144	100
35-39 år .....	105	87	83	94	121	117	109	112	285	147	100
40-44 år .....	101	89	81	95	112	118	102	110	283	128	100
45-49 år .....	101	90	78	96	105	115	94	..	253	110	100
50-54 år .....	95	88	93	100	99	106	92	..	226	97	100
55-59 år .....	96	84	100	102	102	102	96	..	218	92	100
60-64 år .....	107	91	89	106	..	91	104	..	196	109	100

<sup>1</sup> Jf. note 1 i tabel 4A.<sup>2</sup> Jf. note 2 i tabel 4A.

Tabel 5 A.

**Aldersbetingede udskrivningshyppigheder fordelt på uddannelse<sup>1</sup>.  
Sygdomsdiagnoser. Indeks, Alle = 100. Mænd 1991**

	Ingen erhvervs- uddannelse <sup>2</sup>	Erhvervs- faglig basis- uddannelse <sup>3</sup>	Erhvervs- faglig uddannelse <sup>4</sup>	Kort videre- gående uddannelse	Mellemlang videre- gående uddannelse	Lang videre- gående uddannelse	Alle
alle = 100							
I alt <sup>5</sup> .....	113	114	99	89	72	63	100
20-24 år .....	112	115	101	74	60	56	100
25-29 år .....	122	123	99	84	63	56	100
30-34 år .....	126	113	96	85	64	56	100
35-39 år .....	124	97	97	80	69	57	100
40-44 år .....	116	98	100	94	71	64	100
45-49 år .....	116	132	100	89	72	59	100
50-54 år .....	111	116	99	92	73	71	100
55-59 år .....	106	..	101	96	80	72	100
60-64 år .....	103	100	101	97	92	79	100

<sup>1</sup> Højeste igangværende eller afsluttede uddannelse pr. 1.10.1990.<sup>2</sup> Inkl. personer med uoplyst uddannelse.<sup>3</sup> Efg-basisår, kursus til handelseksamen mv.<sup>4</sup> Efg 2. del, lærlinguddannelser mv.<sup>5</sup> De samlede udskrivningshyppigheder er aldersstandardiserede, dvs. der er korrigeret for, at aldersfordelingen ikke er ens for de forskellige uddannelsesgrupper. Udskrivningshyppighederne er derfor indbyrdes sammenlignelige.

**Tabel 5 B. Aldersbetingede udskrivningshyppigheder fordelt på uddannelse<sup>1</sup>. Sygdomsdiagnoser. Indeks, Alle = 100. Kvinder 1991**

	Ingen erhvervsuddannelse <sup>2</sup>	Erhvervsfaglig basisuddannelse <sup>3</sup>	Erhvervsfaglig uddannelse <sup>4</sup>	Kort videregående uddannelse	Mellemlang videregående uddannelse	Lang videregående uddannelse	Alle
	alle = 100						
<b>I alt<sup>5</sup></b> .....	<b>112</b>	<b>111</b>	<b>94</b>	<b>83</b>	<b>81</b>	<b>66</b>	<b>100</b>
20-24 år .....	110	125	97	75	61	56	100
25-29 år .....	121	123	98	81	67	56	100
30-34 år .....	119	102	94	84	84	70	100
35-39 år .....	118	91	96	83	80	74	100
40-44 år .....	117	113	93	79	80	70	100
45-49 år .....	114	105	91	83	85	69	100
50-54 år .....	109	92	91	81	94	69	100
55-59 år .....	105	95	93	92	88	78	100
60-64 år .....	103	76	95	90	88	73	100

<sup>1</sup> Jf. note 1 i tabel 5A.

<sup>2</sup> Jf. note 2 i tabel 5A.

<sup>3</sup> Jf. note 3 i tabel 5A.

<sup>4</sup> Jf. note 4 i tabel 5A.

<sup>5</sup> Jf. note 5 i tabel 5A.

**Tabel 6. Aldersbetingede udskrivningshyppigheder fordelt på dominerende social ydelse<sup>1</sup> og varighed. Sygdomsdiagnoser. Indeks, Alle = 100. Mænd og kvinder 1991**

	Mænd			I alt <sup>2</sup>	Kvinder			I alt <sup>2</sup>
	Ingen ydelser	Arbejdsløshedsdagpenge			Ingen ydelser	Arbejdsløshedsdagpenge		
		Under 6 måneder	6 måneder og derover			Under 6 måneder	6 måneder og derover	
	alle = 100				alle = 100			
<b>I alt<sup>3</sup></b> .....	<b>75</b>	<b>91</b>	<b>115</b>	<b>100</b>	<b>78</b>	<b>91</b>	<b>104</b>	<b>100</b>
20-24 år .....	79	96	130	100	74	95	124	100
25-29 år .....	76	95	121	100	78	98	115	100
30-34 år .....	74	93	121	100	84	91	105	100
35-39 år .....	74	93	128	100	80	91	107	100
40-44 år .....	75	92	128	100	79	94	111	100
45-49 år .....	74	92	135	100	79	96	112	100
50-54 år .....	73	90	118	100	79	82	96	100
55-59 år .....	74	84	95	100	74	71	84	100
60-64 år .....	73	72	84	100	70	66	78	100

<sup>1</sup> Dominerende ydelse i 1990.

<sup>2</sup> Inkl. personer med førtidspension, sygedagpenge, kontanthjælp mv. som dominerende social ydelse.

<sup>3</sup> De samlede udskrivningshyppigheder er aldersstandardiserede, dvs. der er korrigeret for, at aldersfordelingen ikke er ens for de forskellige modtagergrupper af sociale ydelser. Udskrivningshyppighederne er derfor indbyrdes sammenlignelige.



**Tabel 7. Aldersbetingede udskrivningshyppigheder fordelt efter boligtype<sup>1</sup>. Sygdomsdiagnoser. Indeks, Alle = 100. Mænd og kvinder 1991**

	Mænd					Kvinder				
	Stuehus	Parcel- hus	Række-/ kæde- hus	Etage- bolig	I alt	Stuehus	Parcel- hus	Række-/ kæde- hus	Etage- bolig	I alt
	alle = 100					alle = 100				
<b>I alt<sup>2</sup></b> .....	<b>86</b>	<b>91</b>	<b>107</b>	<b>116</b>	<b>100</b>	<b>91</b>	<b>93</b>	<b>109</b>	<b>109</b>	<b>100</b>
20-24 år .....	95	101	105	99	100	90	95	112	104	100
25-29 år .....	90	99	108	98	100	98	101	110	97	100
30-34 år .....	87	95	95	106	100	90	93	110	108	100
35-39 år .....	84	90	100	120	100	96	91	106	117	100
40-44 år .....	86	87	106	131	100	93	92	106	119	100
45-49 år .....	86	87	107	136	100	97	93	110	114	100
50-54 år .....	85	88	111	132	100	90	94	109	113	100
55-59 år .....	82	91	114	122	100	85	93	113	112	100
60-64 år .....	84	91	114	119	100	82	93	109	111	100

<sup>1</sup> Boligtype pr. 1.1.1991. Boligtyperne kollegiebolig, andre helårsboliger, erhvervsbolig, sommerhus mv. er ikke medtaget i tabellen, da der kun er ganske få personer i disse grupper.

<sup>2</sup> De samlede udskrivningshyppigheder er aldersstandardiserede, dvs. der er korrigeret for, at aldersfordelingen ikke er ens for de forskellige boligtypegrupper. Udskrivningshyppighederne er derfor indbyrdes sammenlignelige.

**Tabel 8. Aldersbetingede udskrivningshyppigheder fordelt efter familietype<sup>1</sup>. Sygdomsdiagnoser. Indeks, Alle = 100. Børn<sup>2</sup> 1991**

	Drenge					Piger				
	Enlig	Ægtepar	Samle- vende <sup>3</sup>	Sam- boende <sup>4</sup>	I alt	Enlig	Ægtepar	Samle- vende <sup>3</sup>	Sam- boende <sup>4</sup>	I alt
	alle = 100					alle = 100				
<b>I alt<sup>5</sup></b> .....	<b>115</b>	<b>96</b>	<b>103</b>	<b>117</b>	<b>100</b>	<b>120</b>	<b>94</b>	<b>102</b>	<b>128</b>	<b>100</b>
1-4 år .....	118	94	103	151	100	124	93	102	155	100
5-9 år .....	115	96	105	101	100	120	95	102	114	100
10-14 år .....	115	96	102	104	100	120	94	105	120	100
15-18 år <sup>6</sup> .....	114	97	88	106	100	118	95	106	122	100

<sup>1</sup> Familietype pr. 1.1.1991. Familietypen "Registreret partnerskab" er ikke medtaget i tabellen, da der kun er ganske få børn i denne gruppe.

<sup>2</sup> Tabellen omfatter kun hjemmeboende børn.

<sup>3</sup> Jf. note 2 i tabel 3.

<sup>4</sup> Jf. note 3 i tabel 3.

<sup>5</sup> De samlede udskrivningshyppigheder er aldersstandardiserede, dvs. der er korrigeret for, at aldersfordelingen ikke er ens for de forskellige familietypegrupper. Udskrivningshyppighederne er derfor indbyrdes sammenlignelige.

<sup>6</sup> Et barn er kun hjemmeboende til og med det 17. år. Da alderen i tabellen er opgjort pr. 31.12.1991 vil nogle af de hjemmeboende børn imidlertid være fyldt 18 år.

**Tabel 9. Aldersbetingede udskrivningshyppigheder fordelt efter boligtype<sup>1</sup>.  
Sygdomsdiagnoser. Indeks, Alle = 100. Børn<sup>2</sup> 1991**

	Drenge					Piger				
	Stuehus	Parcel- hus	Række-/ kæde- hus	Etage- bolig	I alt	Stuehus	Parcel- hus	Række-/ kæde- hus	Etage- bolig	I alt
	alle = 100					alle = 100				
<b>I alt<sup>3</sup></b> .....	<b>89</b>	<b>94</b>	<b>108</b>	<b>117</b>	<b>100</b>	<b>85</b>	<b>92</b>	<b>111</b>	<b>120</b>	<b>100</b>
1-4 år .....	82	90	108	121	100	77	90	106	123	100
5-9 år .....	88	95	107	116	100	80	92	112	123	100
10-14 år .....	93	94	114	113	100	91	93	115	118	100
15-18 år <sup>4</sup> .....	100	98	100	107	100	92	95	114	110	100

<sup>1</sup> Jf. note 1 i tabel 7.

<sup>2</sup> Jf. note 2 i tabel 8.

<sup>3</sup> De samlede udskrivningshyppigheder er aldersstandardiserede, dvs. der er korrigeret for, at aldersfordelingen ikke er ens for de forskellige boligtypegrupper. Udskrivningshyppighederne er derfor indbyrdes sammenlignelige.

<sup>4</sup> Jf. note 4 i tabel 8.

**Tabel 10. Gennemsnitligt sengedagsforbrug fordelt på familiestatus<sup>1</sup>.  
Sygdomsdiagnoser. Indeks, Alle = 100. Mænd og kvinder 1991**

	Mænd						Kvinder							
	Enlig	Gift	Samle- vende <sup>2</sup>	Sambo- ende <sup>3</sup>	I alt	Gnsntl. antal dage i alt	Enlig	Gift	Samle- vende <sup>2</sup>	Sambo- ende <sup>3</sup>	I alt	Gnsntl. antal dage i alt		
	alle = 100						antal	alle = 100						antal
<b>I alt<sup>4</sup></b> .....	<b>122</b>	<b>88</b>	<b>94</b>	<b>92</b>	<b>100</b>	<b>9,0</b>	<b>115</b>	<b>92</b>	<b>97</b>	<b>98</b>	<b>100</b>	<b>8,4</b>		
20-24 år .....	104	73	81	90	100	5,2	106	86	104	92	100	5,0		
25-29 år .....	110	88	103	81	100	5,8	113	91	91	98	100	5,3		
30-34 år .....	122	86	87	83	100	6,9	114	93	100	98	100	5,9		
35-39 år .....	128	82	87	85	100	7,8	117	91	93	103	100	6,9		
40-44 år .....	125	87	95	89	100	8,3	114	95	109	101	100	7,7		
45-49 år .....	125	89	86	104	100	9,3	114	94	98	105	100	8,3		
50-54 år .....	125	88	122	104	100	10,2	120	93	91	104	100	9,5		
55-59 år .....	131	89	122	95	100	11,7	118	92	..	103	100	11,9		
60-64 år .....	127	90	..	103	100	13,2	115	92	..	88	100	14,2		

<sup>1</sup> Jf. note 1 i tabel 3.

<sup>2</sup> Jf. note 2 i tabel 3.

<sup>3</sup> Jf. note 3 i tabel 3.

<sup>4</sup> Det samlede sengedagsforbrug er aldersstandardiseret, dvs. der er korrigeret for, at aldersfordelingen ikke er ens for de forskellige familiestatusgrupper. Sengedagsforbruget er derfor indbyrdes sammenligneligt.

Tabel 11 A.

**Gennemsnitligt sengedagsforbrug fordelt på stillingsgruppe<sup>1</sup>.  
Sygdomsdiagnoser. Indeks, Alle i erhverv = 100. Mænd 1991**

	Selv- stændig	Medhj. ægte- fælle	Over- ordnet funk- tionær	Funk- tionær i øvrigt	Faglært arbejder	Ikke- faglært arbejder	Løn- mod- tager uopl.	Uddan- nelses- søgen- de	Pensio- nister	Øvrige ude af erhverv	Alle i erh.	Gnsntl. antal dage i alt
	alle i erhv. = 100											antal
<b>I alt<sup>2</sup></b> .....	97	..	96	101	100	105	115	104	172	118	100	7,8
20-24 år .....	108	..	84	96	96	96	110	100	294	127	100	4,9
25-29 år .....	98	..	98	87	87	106	102	113	259	115	100	5,4
30-34 år .....	106	..	105	97	97	102	91	106	217	113	100	6,4
35-39 år .....	94	..	91	107	107	109	100	91	201	117	100	7,0
40-44 år .....	101	..	91	99	99	107	129	..	195	117	100	7,5
45-49 år .....	88	..	98	102	102	111	136	..	177	118	100	8,4
50-54 år .....	93	..	99	107	107	107	138	..	173	112	100	9,0
55-59 år .....	98	..	96	107	107	106	171	..	166	116	100	10,1
60-64 år .....	99	..	97	106	106	100	168	..	155	119	100	11,1

<sup>1</sup> Stillingsgruppe i væsentligste beskæftigelse i 1990.<sup>2</sup> Det samlede sengedagsforbrug er aldersstandardiseret, dvs. der er korrigeret for, at aldersfordelingen ikke er ens for de forskellige stillingsgrupper. Sengedagsforbruget er derfor indbyrdes sammenligneligt.

Tabel 11 B.

**Gennemsnitligt sengedagsforbrug fordelt på stillingsgruppe<sup>1</sup>.  
Sygdomsdiagnoser. Indeks, Alle i erhverv = 100. Kvinder 1991**

	Selv- stændig	Medhj. ægte- fælle	Over- ordnet funk- tionær	Funk- tionær i øvrigt	Faglært arbejder	Ikke- faglært arbejder	Løn- mod- tager uopl.	Uddan- nelses- søgen- de	Pensio- nister	Øvrige ude af erhverv	Alle i erh.	Gnsntl. antal dage i alt
	alle i erhv. = 100											antal
<b>I alt<sup>2</sup></b> .....	99	91	95	103	99	100	101	112	161	110	100	6,9
20-24 år .....	140	..	..	106	90	94	94	115	235	110	100	4,8
25-29 år .....	110	..	90	102	108	98	100	116	282	122	100	4,9
30-34 år .....	106	83	89	102	104	107	96	98	257	117	100	5,4
35-39 år .....	92	105	87	105	115	105	111	126	213	113	100	6,2
40-44 år .....	100	87	94	104	99	100	116	76	176	121	100	7,0
45-49 år .....	99	91	99	101	105	99	115	..	177	112	100	7,4
50-54 år .....	95	84	101	103	100	103	95	..	178	110	100	8,0
55-59 år .....	96	92	100	105	75	97	105	..	152	95	100	10,1
60-64 år .....	103	98	103	103	74	94	98	..	141	105	100	11,7

<sup>1</sup> Jf. note 1 i tabel 11A.<sup>2</sup> Jf. note 2 i tabel 11A.

Tabel 12 A.

**Gennemsnitligt sengedagsforbrug fordelt på uddannelse<sup>1</sup>.  
Sygdomsdiagnoser. Indeks, Alle = 100. Mænd 1991**

	Ingen erhvervs.-uddannelse <sup>2</sup>	Erhvervs-faglig basis-uddannelse <sup>3</sup>	Erhvervs-faglig uddannelse <sup>4</sup>	Kort videregående uddannelse	Mellemlang videregående uddannelse	Lang videregående uddannelse	I alt	Gnsntl. antal dage i alt
	alle = 100							antal
<b>I alt<sup>5</sup></b> .....	<b>106</b>	<b>104</b>	<b>97</b>	<b>91</b>	<b>92</b>	<b>88</b>	<b>100</b>	<b>9,0</b>
20-24 år .....	106	106	94	102	104	88	100	5,2
25-29 år .....	109	98	93	98	103	100	100	5,8
30-34 år .....	106	103	96	101	84	103	100	6,9
35-39 år .....	108	105	94	92	83	91	100	7,8
40-44 år .....	108	90	96	96	93	81	100	8,3
45-49 år .....	105	116	99	86	98	81	100	9,3
50-54 år .....	103	70	101	94	84	92	100	10,2
55-59 år .....	106	..	97	78	95	89	100	11,7
60-64 år .....	104	151	96	91	92	80	100	13,2

<sup>1</sup> Jf. note 1 i tabel 5A.<sup>2</sup> Jf. note 2 i tabel 5A.<sup>3</sup> Jf. note 3 i tabel 5A.<sup>4</sup> Jf. note 4 i tabel 5A.<sup>5</sup> Det samlede sengedagsforbrug er aldersstandardiseret, dvs. der er korrigeret for, at aldersfordelingen ikke er ens for de forskellige uddannelsesgrupper. Sengedagsforbruget er derfor indbyrdes sammenligneligt.

Tabel 12 B.

**Gennemsnitligt sengedagsforbrug fordelt på uddannelse<sup>1</sup>.  
Sygdomsdiagnoser. Indeks, Alle = 100. Kvinder 1991**

	Ingen erhvervs.-uddannelse <sup>2</sup>	Erhvervs-faglig basis-uddannelse <sup>3</sup>	Erhvervs-faglig uddannelse <sup>4</sup>	Kort videregående uddannelse	Mellemlang videregående uddannelse	Lang videregående uddannelse	I alt	Gnsntl. antal dage i alt
	alle = 100							antal
<b>I alt<sup>5</sup></b> .....	<b>104</b>	<b>100</b>	<b>98</b>	<b>89</b>	<b>87</b>	<b>90</b>	<b>100</b>	<b>8,4</b>
20-24 år .....	100	100	100	96	88	122	100	5,0
25-29 år .....	106	111	92	94	91	98	100	5,3
30-34 år .....	112	97	100	78	76	86	100	5,9
35-39 år .....	106	96	103	87	84	75	100	6,9
40-44 år .....	106	109	97	88	87	91	100	7,7
45-49 år .....	104	84	99	95	86	95	100	8,3
50-54 år .....	104	101	97	95	86	82	100	9,5
55-59 år .....	103	96	97	89	92	87	100	11,9
60-64 år .....	103	89	94	87	89	73	100	14,2

<sup>1</sup> Jf. note 1 i tabel 5A.<sup>2</sup> Jf. note 2 i tabel 5A.<sup>3</sup> Jf. note 3 i tabel 5A.<sup>4</sup> Jf. note 4 i tabel 5A.<sup>5</sup> Jf. note 5 i tabel 12A.

Tabel 13.

**Gennemsnitligt sengedagsforbrug fordelt på dominerende social ydelse<sup>1</sup>.  
Sygdomsdiagnoser. Indeks, Alle = 100. Mænd og kvinder 1991**

	Mænd				Gnsntl. antal dage i alt	Kvinder				Gnsntl. antal dage i alt
	Ingen ydelse	Arbejdsløsheds- dagpenge		I alt <sup>2</sup>		Ingen ydelse	Arbejdsløsheds- dagpenge		I alt <sup>2</sup>	
		Under 6 mdr.	6 mdr. og dero.				Under 6 mdr.	6 mdr. og dero.		
	alle = 100				antal	alle = 100				antal
I alt <sup>3</sup> .....	80	85	97	100	9,0	83	82	90	100	8,4
20-24 år .....	90	94	104	100	5,2	90	92	108	100	5,0
25-29 år .....	83	90	102	100	5,8	87	83	96	100	5,3
30-34 år .....	86	84	97	100	6,9	86	90	93	100	5,9
35-39 år .....	74	86	101	100	7,8	83	80	97	100	6,9
40-44 år .....	81	76	89	100	8,3	84	87	83	100	7,7
45-49 år .....	81	87	106	100	9,3	83	82	92	100	8,3
50-54 år .....	80	83	95	100	10,2	80	81	88	100	9,5
55-59 år .....	79	89	96	100	11,7	82	71	80	100	11,9
60-64 år .....	78	74	87	100	13,2	81	63	82	100	14,2

<sup>1</sup> Jf. note 1 i tabel 6.<sup>2</sup> Jf. note 2 i tabel 6.<sup>3</sup> Det samlede sengedagsforbrug er aldersstandardiseret, dvs. der er korrigeret for, at aldersfordelingen ikke er ens for de forskellige modtagergrupper. Sengedagsforbruget er derfor indbyrdes sammenligneligt.

Tabel 14.

**Gennemsnitligt sengedagsforbrug fordelt på boligtype<sup>1</sup>.  
Sygdomsdiagnoser. Indeks, Alle = 100. Mænd og kvinder 1991**

	Mænd				Gnsntl. antal dage i alt	Kvinder				Gnsntl. antal dage i alt		
	Stuehus	Parcel-Række-/ hus kæde- hus		Etage- bolig		I alt	Stuehus	Parcel-Række-/ hus kæde- hus			Etage- bolig	I alt
		alle = 100	alle = 100					alle = 100	alle = 100			
I alt <sup>2</sup> .....	85	91	104	116	100	9,0	92	93	104	110	100	8,4
20-24 år .....	112	100	96	104	100	5,2	102	104	98	98	100	5,0
25-29 år .....	100	100	102	98	100	5,8	89	94	96	106	100	5,3
30-34 år .....	81	93	109	109	100	6,9	93	93	107	108	100	5,9
35-39 år .....	82	87	101	118	100	7,8	90	93	110	107	100	6,9
40-44 år .....	92	90	104	118	100	8,3	82	96	105	110	100	7,7
45-49 år .....	77	91	111	119	100	9,3	93	92	106	117	100	8,3
50-54 år .....	80	91	107	119	100	10,2	94	94	101	114	100	9,5
55-59 år .....	81	90	103	125	100	11,7	91	92	103	113	100	11,9
60-64 år .....	83	90	102	119	100	13,2	97	90	106	111	100	14,2

<sup>1</sup> Jf. note 1 i tabel 7.<sup>2</sup> Det samlede sengedagsforbrug er aldersstandardiseret, dvs. der er korrigeret for, at aldersfordelingen ikke er ens for de forskellige boligtypegrupper. Sengedagsforbruget er derfor indbyrdes sammenligneligt.

## Danmarks Statistik har udsendt:

### Statistisk tiårsoversigt 1994

Statistisk tiårsoversigt belyser den senest afsluttede tiårsperiode og giver en bred beskrivelse af samfundets struktur og udvikling.

Tiårsoversigten er en brugsbog. Den er velegnet til at aflæse tendenser og strukturændringer og til at belyse udviklingen i en række centrale samfundsmæssige størrelser. Oplysningerne kan bruges til at dokumentere og analysere samfundsforhold og er et godt grundlag for samfundsbeskrivelse i bred forstand. Ikke mindst i forbindelse med undervisning i samfundsfag, historie og geografi er det væsentligt at kunne trække linierne bagud, når man forsøger at forklare de aktuelle samfundsmæssige forhold.

I 1994-udgaven er temaet den offentlige sektor. I tekst, figurer og tabeller belyses centrale træk af udviklingen i den offentlige sektor i Danmark siden 1970.

Foruden de talmæssige oplysninger om Danmark indeholder tiårsoversigten:

- en *international oversigt*, der sætter den danske udvikling i perspektiv
- *ordforklaringer*, der letter forståelsen af oplysningerne
- *begreber* i offentlige finanser og nationalregnskab samt
- en *økonomisk-politisk kalender*, der beskriver væsentlige begivenheder gennem det seneste tiår.

Tiårsoversigtens tabeller kan fås på *diskette* i flere forskellige regnearks-formater, så de kan bruges direkte i de respektive regneark.

Disketten, der ligesom den trykte tiårsoversigt koster 120,00 kr. inkl. 25% moms, kan kun købes i Danmarks Statistik. Disketten bestilles på tlf. 39 17 30 20.

*Danmarks Statistiks publikationer kan købes i boghandelen eller i Danmarks Statistik.*

Pris: 120,00 kr. inkl. 25% moms.

## **Danmarks Statistik har udsendt:**

### **Statistisk årbog 1994**

Den 98. udgave af Statistisk årbog er udkommet.

Statistisk årbog er det centrale opslagsværk om samfundsforholdene i Danmark. Den indeholder et aktuelt uddrag af Danmarks Statistiks statistikopgørelser suppleret med materiale fra andre statistikproducenter.

1994-udgaven er udvidet med 26 nye tabeller om skovarealet og ejerforhold, ozonnedbrydende stoffer og trafikstøjbelastede boliger, valget til Europaparlamentet 1994, alder ved første barns fødsel, dødelighed og erhverv, elever ved folke- og ungdomsskoler, daglig seertid og adgang til tv-kanaler, offentlige nettoudgifter til de enkelte kulturområder, udskrivninger fra somatiske sygehusafdelinger, apotekerne og forbruget af medicin, recidivandelen blandt tidligere straffede, familie- og personindkomstmassen, pengeinstitutternes særlige indlånsformer og nationalregnskabs input-output tabeller.

Det tidligere oversigtsbilag om erhvervsgruppering, er erstattet af et nyt om Danmarks Statistiks nye erhvervsgruppering DB93 baseret på EU's NACE rev. 1.

Statistisk årbog 1994 indeholder i alt 529 tabeller, heraf 435 tabeller om Danmark fordelt på 16 emnegrupper, og knapt 100 tabeller om Færøerne, Grønland og internationale forhold. Oversigter over anvendte internationale branche- og vareklassifikationer er vist i bogens bilag.

*Danmarks Statistiks publikationer kan købes i boghandelen eller i Danmarks Statistik.*

Pris: 260,00 kr. inkl. 25% moms.

© Danmarks Statistik 1994  
 Redaktion og publikationsudvikling  
 Titel: Social sikring og retsvæsen  
 Serie: Statistiske Efterretninger  
 12. årgang  
 ISSN 0108-5441

Abonnement tegnes hos Danmarks Statistik,  
 Sejrøgade 11, 2100 København Ø  
 Giro 7 11 38 11, Telefax 31 18 48 01  
 Abonnement: Tlf. 39 17 30 20  
 Abonnementspris for året 1994 284,00 kr.  
 inkl. 25 pct. moms.

Enkeltnumre kan købes gennem boghandelen eller  
 Danmarks Statistik.  
 Pris: 28,00 kr. inkl. 25 pct. moms.  
 Ved telefonisk eller skriftlig bestilling tillægges et  
 ekspeditionsgebyr til dækning af porto mv.  
 Danmarks Statistiks trykkeri, København

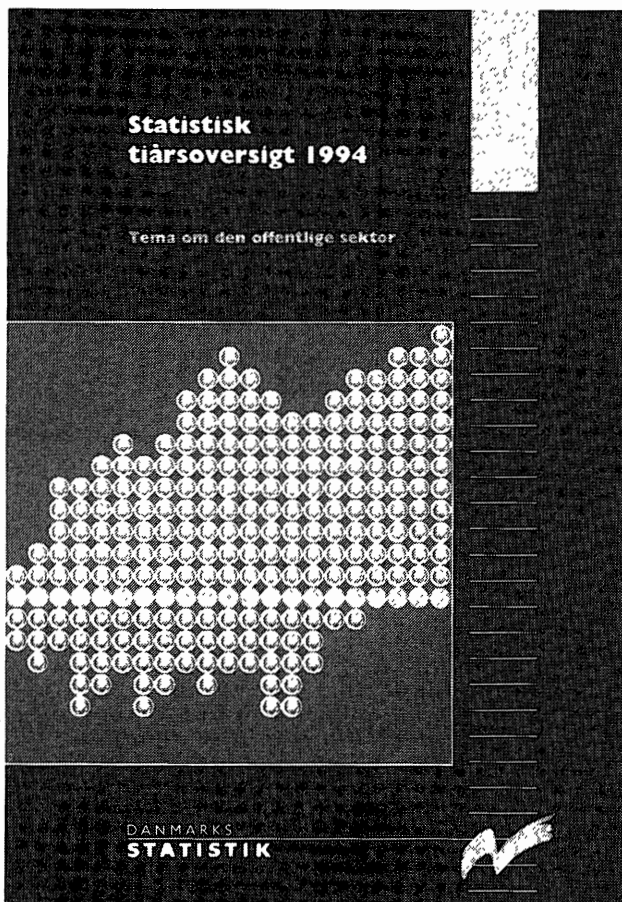

## Hvad skete der i det seneste tiår?

- befolkningstallet voksede med 1,7 pct. til 5 196 642
- bruttonationalproduktet, BNP, steg i faste priser med 21 pct.
- produktionen af råolie blev mere end 4-doblet og nåede op på 7,8 mio. tons
- antallet af dagblade blev reduceret fra 47 til 42
- antallet af fogedsager faldt med 45 pct.

## Se tallene i Statistisk tiårsoversigt 1994

I årets tema er der sat fokus på den offentlige sektor. På 12 sider er *den offentlige sektors udviklings* siden 1970 belyst.

Bogen er særdeles velegnet til undervisningsbrug. Der er særlige afsnit om *begreber og ord*, *økonomisk-politisk kalender* samt et *internationalt afsnit*.

Pris: 120 kr. inkl. 25 % moms (160 sider).

Bogen kan købes i boghandelen eller i Danmarks Statistik.

Tiårsoversigtens tabelmateriale fås også på diskette.

### Danmarks Statistik

Sejrøgade 11  
 2100 København Ø  
 Telefon 39 17 30 20  
 Telefax 31 18 48 01

----- INDSEND ELLER FAX KUPONEN TIL DANMARKS STATISTIK ----- KLIP

#### Undertegnede bestiller:

\_\_\_\_\_ stk. Statistisk tiårsoversigt 1994 à 120 kr.

Diskette 3½" med tiårsoversigtens tabelmateriale:

\_\_\_\_\_ 1 licens à 120 kr. \_\_\_\_\_ 10 licenser à 950 kr.

#### DOS regnearksformater:

- Lotus WK1  
 Lotus WK3  
 Lotus WKS  
 Excel 4.0

#### Semikolonseparerede:

- SSV.DOS  
 SSV.Windows

Bestil inden 1/10-1994, så sparer De forsendelsegebyr.  
 Efter den 1/10-1994 er der et forsendelsesgebyr på 20 kr.

Forsendelsen ledsages af faktura og giroindbetalingskort.

Navn \_\_\_\_\_

Firma \_\_\_\_\_

Gade/vej \_\_\_\_\_

Postnr. \_\_\_\_\_

Tlf. \_\_\_\_\_

Ufrankeret  
 svarforsendelse

Danmarks  
 Statistik  
 betaler  
 porto

## Danmarks Statistik

Abonnementssektionen  
 Sejrøgade 11  
 +++1210+++  
 2100 København Ø