

# NATIONALREGNSKAB OG BETALINGSBALANCE

2016:11 • 15. november 2016

## Nationalregnskab 2013-2015. November-version med Datarevision.

**Resumé:** Bruttonationalproduktet (BNP) steg med 1,6 pct. i 2015 efter korrektion for prisudvikling, viser nye beregninger. Samtidig er væksten for 2014 ligeledes opjusteret til 1,7 pct. Det er første gang siden krisen, at væksten er over 1,5 pct. i to på hinanden følgende år. I 2015 steg eksporten med 1,8 pct., mens importen steg med 1,3 pct., hvilket samlet bidrog med en vækst på 0,4 procentpoint. Husholdningernes forbrug steg med 2,0 pct. og faste bruttoinvesteringer med 2,5 pct., hvilket gav vækstbidrag på hhv. 0,9 og 0,5 procentpoint.

Nationalregnskabet er i denne version revideret tilbage til 1966. Der er først og fremmest indarbejdet nye data-reviderede betalingsbalancetal for 2005-2015.

**Kort om statistikken:** Nationalregnskabet giver et helhedsbillede af samfundsøkonomien i Danmark, og beskriver såvel den økonomiske udvikling som økonomiens strukturelle forhold. De økonomiske transaktioner beskrives i form af produktion, forbrug i produktionen, privat og offentligt forbrug, import og eksport samt investeringer. Disse størrelser opgøres både i årets priser og som kædede værdier i 2010-prisniveau. Hertil kommer oplysninger om lønninger og beskæftigelse. Det foreløbige og endelige nationalregnskabs hovedstruktur består af en række konti, der beskriver det økonomiske kredsløb. Disse konti opdeles endvidere efter ejerforhold på såkaldte institutionelle sektorer.

### Økonomisk fremgang i 2013-2015

Økonomisk  
fremgang i 2013-2015

Bruttonationalproduktet (BNP) steg med 34,7, 47,6 og 49,9 mia. kr. i løbende priser, hvilket svarer til en årlig vækst, korrigeret for prisudvikling, på 0,9 pct., 1,7 pct. og 1,6 pct. i hhv. 2013, 2014 og 2015, viser nye beregninger. Det er første gang siden krisen, at væksten er over 1,5 pct. i to på hinanden følgende år.

BNP er revideret op med 26,2, 34,7 og 41,8 mia. kr. i løbende priser, svarende til opjustering af vækstprocenterne på hhv. 1,1, 0,4 og 0,6 procentpoint i hhv. 2013, 2014 og 2015 siden den seneste offentliggørelse af årlige BNP-beregninger.

Figur 1. Bruttonationalproduktet, årlig realvækst

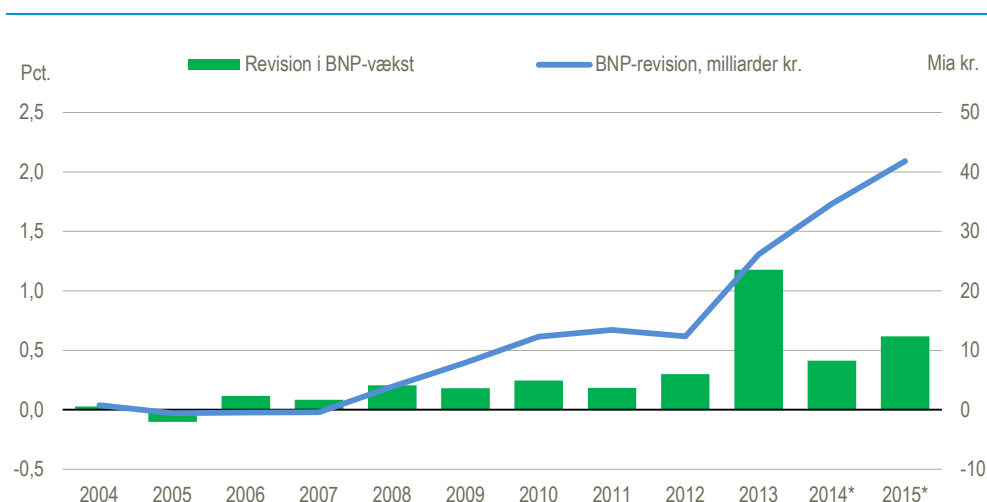

## 1. Revisioner

*Revisioner* Nationalregnskabet er i denne version revideret tilbage til 1966. Der er først og fremmest indarbejdet nye datareviderede betalingsbalancetal for 2005-2015. Herudover er der indarbejdet enkelte andre revisioner tilbage i tid, foruden de ordinære revisioner i årene 2013-15, der normalt følger af nyt kildemateriale.

*Datarevision af betalingsbalance 2005-15 indarbejdet i nationalregnskabet* Revisionerne i betalingsbalancen har baggrund i, at nye manualer for nationalregnskab (ESA 2010) og betalingsbalancen (BPM6) ændrede afgrænsningen af økonomisk aktivitet med udlandet, på en måde så globaliseringen og virksomhedernes regnskaber afspejles bedre.

Ændringerne og dermed grundlaget for manualrevisionen af nationalregnskabet blev indarbejdet i spørgeskemaet til betalingsbalancen for 2013.

Meget sent i forhold til hovedrevisionsprocessen af nationalregnskabet og betalingsbalancen i 2014 viste krydstjek af virksomhedernes indberetninger til Danmarks Statistik dog, at der var behov for at revidere de indberettede oplysninger. Som en konsekvens heraf blev det besluttet at gennemføre en grundig undersøgelse af en række store virksomheders udenrigsaktivitet, og foretage en koordineret indarbejdelse af de reviderede oplysninger i betalingsbalancen og nationalregnskabet. Reviderede tal for betalingsbalancen blev offentliggjort 10. oktober 2016.

Indarbejdelsen af de datareviderede betalingsbalancetal i nationalregnskabet har resulteret i et niveauløft af BNP og små justeringer af væksten i årene siden 2005.

*Revisioner i realvæksten for offentlig produktion og offentligt forbrug 2010 og frem* Realvæksten i den offentlige produktion og det offentlige forbrug for perioden 2010 og frem er revideret som følge af ret betydelige revisioner i mængdeindikatoren for offentlige hospitaler. Realvæksten i det samlede offentlige forbrug revideres op med 0,3 procentpoint til 1,6 pct. i 2010. I 2011 revideres realvæksten op med 0,8 procentpoint til -0,6 procent og i 2012 revideres den ligeledes op med 0,8 procentpoint til 0,8 procent.

*Øvrige datarevisioner* Arbejdstidsregnskabet, som blev offentliggjort den 15. september 2016 med revisioner for perioden 2008-2015, er også indarbejdet i nationalregnskabet. Eksporten af naturgas i 2004 er hævet for at være konsistent med tallene fra 2005 og frem. Herudover er der foretaget et mindre antal øvrige revisioner bl.a. i kapitalapparat og investeringer.

*Større ordinære revisioner 2013-15* Ud over datarevisions bidrag til revisionerne i BNP-væksten 2013-15 har endelige beregninger og nye kilder medført relativt store revisioner i de tre år. Effekterne af de to typer af revisioner kan ikke adskilles. Med beregningen af endelige nationalregnskabstal for 2013 er BNP-væksten således i alt revideret op med 1,1 procentpoint fra -0,2 pct. til 0,9 pct. For året 2014 er BNP-væksten revideret op med 0,4 procentpoint til 1,7 pct., mens BNP-væksten for 2015 er revideret op med 0,6 procentpoint til 1,6 pct.

## 1.1 Udviklinger og vækstbidrag 2013-2015

<i>Udenrigshandel og betalingsbalance</i>	Væksten i importen og eksporten lå både i 2013 og 2015 mellem 1,3 og 1,8 pct. I 2014 var væksten i både importen og eksporten omkring 2 procentpoint højere. Det skyldes især markant højere vækst i import og eksport af tjenester, som lå på hhv. 5,1 og 7,3 pct.
	Nettoeksporten bidrog med 0,2, 0,3 og 0,4 procentpoint til den samlede BNP-vækst i hhv. 2013, 2014 og 2015.
<i>Husholdningernes forbrug</i>	Husholdningernes forbrug er stort set uændret i 2013 og 2014 med vækstrater på hhv. 0,4 og 0,6 pct., hvilket ligger på niveau med vækstraterne siden krisen. I 2015 er forbruget steget med 2,0 pct. Dette afspejles også i vækstbidragene til BNP, som i 2015 er på 0,9 procentpoint, hvilket er 3-4 gange højere end i 2013 og 2014.
<i>Offentligt forbrug</i>	Det samlede offentlige forbrug korrigeret for prisudviklingen har i perioden 2013-2015 haft vækstrater på hhv. -0,1, 1,2 og 0,6 pct. Vækstbidraget fra det offentlige forbrug til BNP var 0,3 og 0,2 pct. i hhv. 2014 og 2015, mens det ikke havde noget nævneværdigt vækstbidrag i 2013.
<i>Investeringer</i>	Den årlige vækst i de faste bruttoinvesteringer har i perioden 2013-2015 været 2,7, 3,5 og 2,5 pct. Vi har ikke set så høje vækstrater siden finanskrisens start. Vækstbidraget til BNP var i 2013, 2014 og 2015 hhv. 0,5, 0,7 og 0,5 procentpoint.
<i>Beskæftigelse</i>	Efter generelt faldende beskæftigelse i årene 2009 til 2012, stabiliseredes udviklingen i 2013 med et marginalt fald på 400 personer. Foreløbige beregninger viser, at den negative udvikling vendte fra 2014 og frem med en stigning i beskæftigelsen på 1,0 og 1,3 pct. i 2014 og 2015.

Oversigtstabel 1. Forsyningsbalance, præsterede timer og beskæftigelse

	2010	2011	2012	2013	2014*	2015*
	løbende priser, mia. kr.					
Bruttonationalprodukt (BNP)	1 810,9	1 846,9	1 895,0	1 929,7	1 977,3	2 027,2
Import af varer	491,7	557,0	576,9	585,3	595,8	604,7
Import af tjenester	297,4	318,9	344,3	345,2	344,6	364,8
Forsyning i alt	2 600,1	2 722,7	2 816,2	2 860,2	2 917,6	2 996,7
Eksport af varer	568,3	632,5	644,5	656,4	665,8	690,3
Eksport af tjenester	346,6	361,5	390,8	401,6	412,1	429,2
Husholdningernes forbrugsudgifter	834,3	855,7	879,7	890,6	902,9	926,5
NPISH forbrugsudgifter <sup>2</sup>	27,9	29,2	30,7	29,8	29,6	29,3
Offentlige forbrugsudgifter	495,6	490,6	501,6	501,9	511,9	520,8
Faste bruttoinvesteringer	328,0	335,4	355,8	367,6	378,8	389,9
Lagerforøgelser	-3,2	14,8	9,6	8,6	13,1	7,3
Ansk. minus afh. af værdigenstande	2,5	3,1	3,5	3,7	3,4	3,3
Endelig anvendelse i alt	2 600,1	2 722,7	2 816,2	2 860,2	2 917,6	2 996,7
Præsterede arbejdstimer i alt (mio.)	3 965,3	4 004,5	3 938,0	3 943,9	3 951,1	3 995,3
Beskæftigelse i alt <sup>3</sup> (1.000 personer)	2 787,9	2 786,7	2 766,9	2 766,5	2 793,7	2 828,7
	2010-priser, kædede værdier <sup>1</sup> , mia. kr.					
Bruttonationalprodukt (BNP)	1 810,9	1 835,1	1 839,3	1 856,5	1 887,6	1 917,9
Import af varer	491,7	521,6	526,6	544,3	559,1	568,5
Import af tjenester	297,4	326,3	345,1	339,2	356,4	358,3
Forsyning i alt	2 600,1	2 683,0	2 710,5	2 740,6	2 803,5	2 845,4
Eksport af varer	568,3	601,4	597,9	612,0	620,1	633,3
Eksport af tjenester	346,6	379,4	395,4	396,9	426,0	431,8
Husholdningernes forbrugsudgifter	834,3	835,6	838,7	842,2	847,7	864,5
NPISH forbrugsudgifter <sup>2</sup>	27,9	29,0	30,3	29,2	28,5	28,0
Offentlige forbrugsudgifter	495,6	492,5	496,2	495,7	501,7	504,7
Faste bruttoinvesteringer	328,0	329,3	341,6	350,9	363,0	372,0
Lagerforøgelser	-3,2	13,1	9,0	11,4	16,6	9,3
Ansk. minus afh. af værdigenstande	2,5	2,8	3,0	3,2	2,8	2,7
Endelig anvendelse i alt	2 600,1	2 683,0	2 710,5	2 740,6	2 803,5	2 845,4
	realvækst i pct.					
Bruttonationalprodukt (BNP)	1,9	1,3	0,2	0,9	1,7	1,6
Import af varer	4,1	6,1	1,0	3,4	2,7	1,7
Import af tjenester	-5,0	9,7	5,8	-1,7	5,1	0,5
Forsyning i alt	1,5	3,2	1,0	1,1	2,3	1,5
Eksport af varer	6,5	5,8	-0,6	2,4	1,3	2,1
Eksport af tjenester	-3,0	9,5	4,2	0,4	7,3	1,4
Husholdningernes forbrugsudgifter	0,8	0,2	0,4	0,4	0,6	2,0
NPISH forbrugsudgifter	0,8	3,8	4,6	-3,6	-2,5	-1,8
Offentlige forbrugsudgifter	1,6	-0,6	0,8	-0,1	1,2	0,6
Faste bruttoinvesteringer	-5,7	0,4	3,7	2,7	3,5	2,5
Lagerforøgelser <sup>4</sup>	1,1	0,9	-0,2	0,1	0,2	-0,3
Ansk. minus afh. af værdigenstande <sup>4</sup>	0,0	0,0	0,0	0,0	0,0	0,0
Endelig anvendelse i alt	1,5	3,2	1,0	1,1	2,3	1,5

1 Kædede værdier er ikke additive. Summen af komponenterne er således ikke lig med den viste total. Størrelsen af differencen imellem de to kan ikke betragtes som indikator for resultaternes pålidelighed.

2 Non-profit institutioner rettet mod husholdninger.

3 Beskæftigelse i nationalregnskabet inkluderer personer, som er midlertidigt fraværende fra arbejde pga. fx orlov, strejke mv.

4 Realvækst i pct. for Lagerforøgelser samt anskaffelser minus afhændelser af værdigenstande. angiver bidrag til BNP vækst.

## 1.2 Bruttonationalindkomst

Formueindkomsten er i 2014 og 2015 steget med hhv. 3,7 mia. kr. og 17,0 mia. kr. Ændringerne i betalingsbalancen har samlet set ført til en realvækst i den disponible bruttonationalindkomst (BNI) på 1,5 pct. i 2015. BNI-væksten er revideret op med 1,4 procentpoint.

## 1.3 Sektorer

### Fordringserhvervelse, netto i sektorregnskaberne

Samfundets samlede fordringserhvervelse, netto (der stort set svarer til overskuddet på betalingsbalancens løbende poster) blev opgjort til 178,4 mia. kr. i 2015, hvilket er 6,5 mia. kr. mere end året før. Samfundets samlede fordringserhvervelse, netto overfor udlandet (der også kaldes den finansielle nettoopsparing), har været positiv i hele den viste periode fra 2000 til 2015 i figur 2.

Figur 2 viser ligeledes, hvordan den finansielle nettoopsparing fordeles sig på de enkelte institutionelle sektorer i perioden 2000 til 2015. Selskabssektoren har haft en positiv finansiell nettoopsparing gennem hele perioden og bortset fra årene 2005 til 2008 har selskaberne ydet det største bidrag til samfundets samlede finansielle nettoopsparing. Selskabernes finansielle nettoopsparing er opgjort til 181,4 mia. kr. i 2015. Offentlig forvaltning og service har haft underskud, dvs. negativ finansiell nettoopsparing, siden 2008, bortset fra i 2014. Overskuddet i 2014 skal bl.a. ses i lyset af øgede skatteindtægter på henholdsvis 33 mia. kr. i 2013 og 62 mia. kr. i 2014 som følge af en omlægning af kapitalpensionsordningen. Den finansielle nettoopsparing i offentlig forvaltning og service udgjorde -27,2 mia. kr. i 2015.

Husholdningerne inklusiv NPISH havde negativ finansiell nettoopsparing frem til 2008, men fra 2009 og frem har den været svagt positiv i stort set alle årene. Man skal være opmærksom på, at det øgede skatteprovenu i offentlig forvaltning og service som følge af omlægningen af kapitalpensionsordningen har haft den modsatte effekt i husholdningssektoren i årene 2013 og 2014. Husholdninger inkl. NPISH havde en finansiell nettoopsparing på 24,2 mia. kr. i 2015.

Figur 2. Fordringserhvervelse, netto

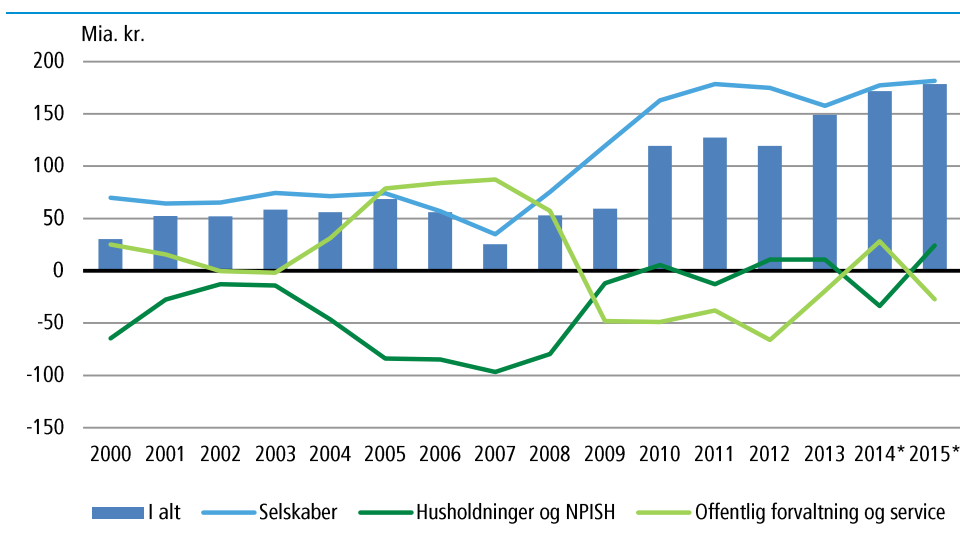

## 2. Revisioner af tidligere offentliggjorte tal

*Typer af revisioner* Nationalregnskabet er i denne version revideret tilbage til 1966. Der er først og fremmest indarbejdet nye betalingsbalancetal for 2005-2015. Herudover er der indarbejdet nye tal for det offentlige individuelle forbrugsudgifter, beskæftigelse samt enkelte andre revisioner tilbage i tid, foruden de ordinære revisioner i årene 2013-15, der normalt følger af nyt kildemateriale.

Dette afsnit omhandler de samlede revisioner i årene 2013-2015 i forhold til de tal der blev offentliggjort i juni-versionen. En nærmere omtale af de isolerede effekter af Datarevisionen findes omtalt i afsnittet *Datarevision 2016*.

### 2.1 Revisioner 2013-2015

*Hovedresultater af 2013-revisionerne* BNP i løbende priser er opjusteret med ca. 26,2 mia. kr., svarende til 1,1 procentpoint, i 2013. Husholdningernes forbrug er opjusteret med ca. 4,0 mia. kr. og de faste bruttoinvesteringer er opjusteret med 7,9 mia. kr. Ændringerne i hovedstørrelserne for 2013 fremgår af *oversigtstabel 2*.

*Revisioner af 2014-2015* Beregningen af nye foreløbige nationalregnskabstal for 2014 og 2015 har i nogen grad ændret ved det overordnede billede af de økonomiske hovedstørrelser, idet BNP-væksten er revideret op med hhv. 0,4 og 0,6 procentpoint. Ændringerne fremgår af *oversigtstabel 3*.

*Detaljerede resultater* Mere detaljerede resultater af de endelige beregninger for 2013 og de nye foreløbige beregninger for 2014-2015 fremgår af *oversigtstabel 4* og *5*, som viser revisionerne af branchernes bruttoværditilvækst, mens revisionerne af det private forbrug fremgår af *oversigtstabel 6* og *7*. Revisionerne af beskæftigelse findes i *oversigtstabel 8*.

*Oversigtstabel 2.* Forsyningsbalancen for året 2013. Revisioner i løbende priser og realvækst

	Hidtidig værdi	Ny værdi	Ændring (2 - 1)	Hidtidig værdi	Ny værdi	Ændring i pct. point (5 - 4)
	(1)	(2)	(3)	(4)	(5)	(6)
	løbende priser, mio. kr.			real vækst i pct.		
Bruttonationalprodukt (BNP)	1 903 520	1 929 677	26 157	-0,2	0,9	1,1
Import af varer	574 666	585 310	10 644	3,5	3,4	-0,1
Import af tjenester	336 170	345 206	9 036	-2,9	-1,7	1,2
Forsyning i alt	2 814 356	2 860 193	45 837	0,2	1,1	0,9
Eksport af varer	625 865	656 441	30 576	1,6	2,4	0,8
Eksport af tjenester	400 103	401 579	1 476	-0,2	0,4	0,6
Husholdningernes forbrugsudgifter	886 636	890 590	3 954	0,2	0,4	0,2
Anskaffelse af køretøjer	31 793	32 516	724	7,1	8,5	1,4
Andre varer	376 031	381 101	5 070	0,3	1,5	1,2
Tjenester i alt inkl. Turisme	478 813	476 973	- 1 839	-0,3	-0,9	-0,6
NPISH forbrugsudgifter	27 857	29 754	1 897	-10,8	-3,6	7,2
Offentlige forbrugsudgifter	503 880	501 861	- 2 019	-0,7	-0,1	0,6
Faste bruttoinvesteringer	359 784	367 650	7 866	1,1	2,7	1,6
Boliger	76 821	71 327	- 5 494	-1,1	-7,8	-6,7
Andet byggeri og anlæg	83 558	87 613	4 055	0,7	5,3	4,6
Maskiner, transportmidler mv.	107 544	115 147	7 603	5,0	10,6	5,6
Intellektuelle rettigheder	91 861	93 562	1 701	-1,1	0,4	1,5
Lagerforøgelse <sup>1</sup>	6 490	8 577	2 088	-0,1	0,1	0,2
Ansk. minus afh. af værdigenstande <sup>1</sup>	3 742	3 742	0	0,0	0,0	0,0
Endelig anvendelse i alt	2 814 356	2 860 193	45 837	0,2	1,1	0,9

<sup>1</sup> Realvækst i pct. for Lagerforøgelse samt anskaffelse minus afhændelse af værdigenstande. angiver bidrag til BNP vækst.

Oversigtstabel 3 Forsyningsbalancen for årene 2014 og 2015. Revisioner i realvækst

	2014*			2015*		
	Hidtidig værdi (1)	Ny værdi (2)	Ændring i pct. point (2 - 1) (3)	Hidtidig værdi (4)	Ny værdi (5)	Ændring i pct. point (5 - 4) (6)
	real vækst i pct.			real vækst i pct.		
Bruttonationalprodukt (BNP)	1,3	1,7	0,4	1,0	1,6	0,6
Import af varer	2,4	2,7	0,3	0,8	1,7	0,9
Import af tjenester	4,9	5,1	0,2	-1,4	0,5	1,9
Forsyning i alt	1,9	2,3	0,4	0,7	1,5	0,8
Eksport af varer	0,5	1,3	0,8	1,4	2,1	0,7
Eksport af tjenester	7,0	7,3	0,3	-1,4	1,4	2,8
Husholdningernes forbrugsudgifter	0,6	0,6	0,0	2,3	2,0	-0,3
Anskaffelse af køretøjer	1,0	3,0	2,0	6,8	6,7	-0,1
Andre varer	-0,6	-0,8	-0,2	2,0	1,8	-0,2
Tjenester i alt inkl. Turisme	1,5	1,7	0,2	2,2	1,8	-0,4
NPISH forbrugsudgifter	-1,6	-2,5	-0,9	3,3	-1,8	-5,1
Offentlige forbrugsudgifter	0,2	1,2	1,0	-0,7	0,6	1,3
Faste bruttoinvesteringer	3,4	3,5	0,1	1,1	2,5	1,4
Boliger	3,1	8,6	5,5	-1,6	3,8	5,4
Andet byggeri og anlæg	1,7	2,4	0,7	0,8	2,8	2,0
Maskiner, transportmidler mv.	5,3	2,7	-2,6	1,2	-0,5	-1,7
Intellektuelle rettigheder	2,8	1,5	-1,3	3,5	4,8	1,3
Lagerforøgelser <sup>1</sup>	0,3	0,2	-0,1	-0,3	-0,3	0,0
Ansk. minus afh. af værdigenstande <sup>1</sup>	0,0	0,0	0,0	0,0	0,0	0,0
Endelig anvendelse i alt	1,9	2,3	0,4	0,7	1,5	0,8

<sup>1</sup> Realvækst i pct. for Lagerforøgelser samt anskaffelser minus afhændelser af værdigenstande. angiver bidrag til BNP vækst.

#### Revisioner i BVT

I 2013 er den samlede revision af bruttoværditilvæksten (BVT) i løbende priser på 26,2 mia. kr. Revisionen dækker over en lang række mindre revisioner på detaljerede brancher. Her har den detaljerede indarbejdelse af strukturstatistik, bl.a. Regnskabsstatistik, ført til flere modsatrettede revisioner i brancherne, der for de detaljerede 117-brancher dog næsten alle holder sig under +/- 2 mia. kr. Denne opadgående revision af bruttoværditilvæksten i løbende priser har ved beregningen i faste priser på et detaljeret produktbalanceniveau medført en opadgående revision i den reale vækst i BVT på 1,4 pct., men revisionerne er ret forskellige på de enkelte brancher, hvilket kan ses i kolonne 6 i *oversigtstabel 4*.

De største revisioner er foretaget i brancherne *Landbrug, skovbrug og fiskeri* (14,1 procentpoint), *Råstofudvinding* (-13,4 procentpoint) og *Energiforsyning* (-12,7 procentpoint), mens de revisioner der bidrager mest til den samlede revision af bruttoværditilvæksten i løbende priser er indenfor brancherne *Industri* (5,7 mia.), *Handel* (12,6 mia.) og *Transport* (7,4 mia.).

Oversigtstabel 4. Branchernes bruttoværditilvækst i året 2013. Revisioner i løbende priser og realvækst

	Hidtidig værdi	Ny værdi	Ændring (2 - 1)	Hidtidig værdi	Ny værdi	Ændring i pct. point (5 - 4)
	(1)	(2)	(3)	(4)	(5)	(6)
	— løbende priser, mio. kr. —			— real vækst i pct. —		
<b>Bruttoværditilvækst i alt</b> .....	<b>1 643 295</b>	<b>1 669 456</b>	<b>26 161</b>	<b>-0,5</b>	<b>0,9</b>	<b>1,4</b>
<b>A Landbrug, skovbrug og fiskeri</b> .....	<b>24 461</b>	<b>25 127</b>	<b>666</b>	<b>-18,7</b>	<b>-4,6</b>	<b>14,1</b>
<b>B Råstofindvinding</b> .....	<b>49 699</b>	<b>47 366</b>	<b>- 2 333</b>	<b>-2,9</b>	<b>-16,3</b>	<b>-13,4</b>
<b>C Industri</b> .....	<b>221 579</b>	<b>227 310</b>	<b>5 731</b>	<b>-0,5</b>	<b>2,8</b>	<b>3,3</b>
<b>D-E Forsyningsvirksomhed</b> .....	<b>40 058</b>	<b>36 791</b>	<b>- 3 267</b>	<b>-0,6</b>	<b>-8,0</b>	<b>-7,4</b>
D Energiforsyning .....	26 584	23 239	- 3 345	2,3	-10,4	-12,7
E Vandforsyning og renovation .....	13 474	13 552	78	-6,0	-3,4	2,6
<b>F Bygge og anlæg</b> .....	<b>75 410</b>	<b>75 662</b>	<b>252</b>	<b>0,6</b>	<b>2,0</b>	<b>1,4</b>
<b>G-I Handel og transport mv.</b> .....	<b>315 128</b>	<b>336 369</b>	<b>21 241</b>	<b>1,1</b>	<b>3,2</b>	<b>2,1</b>
G Handel .....	201 756	214 402	12 646	-0,7	0,6	1,3
H Transport .....	88 991	96 375	7 384	6,5	10,4	3,9
I Hoteller og restauranter .....	24 382	25 592	1 210	-2,0	2,1	4,1
<b>J Information og kommunikation</b> .....	<b>74 592</b>	<b>78 298</b>	<b>3 706</b>	<b>1,4</b>	<b>9,7</b>	<b>8,3</b>
<b>K Finansiering og forsikring</b> .....	<b>98 003</b>	<b>98 822</b>	<b>819</b>	<b>-2,8</b>	<b>-1,6</b>	<b>1,2</b>
<b>LA Ejend.hand.,udl.af erhv.ejend.</b> .....	<b>41 481</b>	<b>39 445</b>	<b>- 2 036</b>	<b>-0,2</b>	<b>-2,3</b>	<b>-2,1</b>
<b>LB Boliger</b> .....	<b>128 508</b>	<b>128 624</b>	<b>116</b>	<b>-0,1</b>	<b>-1,3</b>	<b>-1,2</b>
<b>M-N Erhvervs-service</b> .....	<b>134 438</b>	<b>137 477</b>	<b>3 039</b>	<b>3,2</b>	<b>6,2</b>	<b>3,0</b>
M Vidensservice .....	85 111	89 043	3 932	2,0	7,2	5,2
N Rejsebureauer, rengøring mv .....	49 327	48 434	- 893	5,5	4,4	-1,1
<b>O-Q Off. adm, undervisn., sundhed</b> .....	<b>382 636</b>	<b>381 396</b>	<b>- 1 240</b>	<b>-1,0</b>	<b>-0,1</b>	<b>0,9</b>
O Off. adm., forsvar, politi .....	92 963	90 694	- 2 269	-0,8	-3,6	-2,8
P Undervisning .....	106 443	106 283	- 160	0,2	0,6	0,4
Q Sundhed og socialvæsen .....	183 230	184 419	1 189	-1,8	1,3	3,1
<b>R-S Kultur, fritid, anden service</b> .....	<b>57 304</b>	<b>56 770</b>	<b>- 534</b>	<b>-1,5</b>	<b>1,1</b>	<b>2,6</b>
R Kultur og fritid .....	25 734	25 731	- 3	-1,9	5,1	7,0
SA Andre serviceydelser mv. ....	26 836	26 142	- 694	-1,6	-3,4	-1,8
SB Private husholdn. med ansatte .....	4 734	4 898	164	0,9	5,1	4,2

Revisionerne i løbende og faste priser på detaljeret brancheniveau følger ikke nødvendigvis hinanden i opadgående eller nedadgående retning. Det skyldes to forhold. For det første, at beregningen i faste priser foregår på et langt mere detaljeret niveau i tilknytning til det endelige nationalregnskabs produktbalancer. For det andet, at der i de endelige beregninger kan være inddraget nyere prisinformation, som bevirker at prisudviklingen kan være revideret.

Bruttoværditilvæksten for 2014 er revideret -0,4 procentpoint ned, mens 2015 er revideret 0,7 procentpoint op, hvilket fremgår af *oversigtstabel 5*. I 2014 er *Landbrug, skovbrug og fiskeri*, *Råstofindvinding* og *Vandforsyning og renovation* revideret ned med hhv. -22,2, -8,7 og -11,7 procentpoint, mens der kun er små revisioner i de resterende brancher. I 2015 er der ikke foretaget nævneværdige revisioner i nogen brancher, hvilket primært skyldes at den foreløbige *Regnskabsstatistik* for 2015, udkom for sent til at kunne nå at blive indarbejdet i denne version af nationalregnskabet.



Oversigtstabel 5. Branchernes bruttoværditilvækst i årene 2014 og 2015. Revisioner i realvækst

	2014*			2015*		
	Hidtidig værdi (1)	Ny værdi (2)	Ændring (2 - 1) (3)	Hidtidig værdi (4)	Ny værdi (5)	Ændring i pct. point (5 - 4) (6)
	real vækst i pct.					
<b>Bruttoværditilvækst i alt</b> .....	<b>1,3</b>	<b>0,9</b>	<b>-0,4</b>	<b>0,7</b>	<b>1,4</b>	<b>0,7</b>
<b>A Landbrug, skovbrug og fiskeri</b> .....	<b>17,6</b>	<b>16,7</b>	<b>-0,9</b>	<b>6,6</b>	<b>9,9</b>	<b>3,3</b>
<b>B Råstofindvinding</b> .....	<b>-7,6</b>	<b>-10,1</b>	<b>-2,5</b>	<b>-9,6</b>	<b>-9,5</b>	<b>0,1</b>
<b>C Industri</b> .....	<b>2,2</b>	<b>1,7</b>	<b>-0,5</b>	<b>2,6</b>	<b>2,8</b>	<b>0,2</b>
<b>D-E Forsyningsvirksomhed</b> .....	<b>-4,7</b>	<b>-7,0</b>	<b>-2,3</b>	<b>0,7</b>	<b>3,7</b>	<b>3,0</b>
D Energiforsyning .....	-11,3	-12,5	-1,2	4,9	9,8	4,9
E Vandforsyning og renovation .....	8,3	2,4	-5,9	-6,2	-5,5	0,7
<b>F Bygge og anlæg</b> .....	<b>3,4</b>	<b>5,3</b>	<b>1,9</b>	<b>3,0</b>	<b>4,2</b>	<b>1,2</b>
<b>G-I Handel og transport mv.</b> .....	<b>0,9</b>	<b>2,4</b>	<b>1,5</b>	<b>-1,5</b>	<b>0,0</b>	<b>1,5</b>
G Handel .....	-1,0	3,6	4,6	-2,2	0,0	2,2
H Transport .....	4,5	-1,0	-5,5	-1,3	-1,2	0,1
I Hoteller og restauranter .....	3,4	4,9	1,5	3,3	3,5	0,2
<b>J Information og kommunikation</b> .....	<b>8,5</b>	<b>4,9</b>	<b>-3,6</b>	<b>7,7</b>	<b>7,5</b>	<b>-0,2</b>
<b>K Finansiering og forsikring</b> .....	<b>3,3</b>	<b>-0,4</b>	<b>-3,7</b>	<b>-0,8</b>	<b>-1,9</b>	<b>-1,1</b>
<b>LA Ejend.hand.,udl.af erhv.ejend.</b> .....	<b>0,8</b>	<b>-1,1</b>	<b>-1,9</b>	<b>0,7</b>	<b>0,7</b>	<b>0,0</b>
<b>LB Boliger</b> .....	<b>-1,9</b>	<b>-1,4</b>	<b>0,5</b>	<b>0,8</b>	<b>0,4</b>	<b>-0,4</b>
<b>M-N Erhvervsservice</b> .....	<b>3,2</b>	<b>5,4</b>	<b>2,2</b>	<b>5,0</b>	<b>5,5</b>	<b>0,5</b>
M Videnservice .....	2,4	6,1	3,7	4,1	4,9	0,8
N Rejsebureauer, rengøring mv .....	4,7	4,2	-0,5	6,4	6,8	0,4
<b>O-Q Off. adm, undervisn., sundhed</b> .....	<b>0,0</b>	<b>1,6</b>	<b>1,6</b>	<b>-0,9</b>	<b>0,4</b>	<b>1,3</b>
O Off. adm., forsvar, politi .....	1,9	1,2	-0,7	-1,3	-1,7	-0,4
P Undervisning .....	2,3	1,2	-1,1	-0,2	1,1	1,3
Q Sundhed og socialvæsen .....	-2,2	2,1	4,3	-1,2	1,0	2,2
<b>R-S Kultur, fritid, anden service</b> .....	<b>1,6</b>	<b>2,1</b>	<b>0,5</b>	<b>1,6</b>	<b>0,2</b>	<b>-1,4</b>
R Kultur og fritid .....	0,0	-0,2	-0,2	-0,4	-0,5	-0,1
SA Andre serviceydelser mv. ....	2,0	3,1	1,1	3,9	0,9	-3,0
SB Private husholdn. med ansatte .....	8,4	8,4	0,0	-0,1	-0,1	0,0

*Revisioner i udenrigshandlen*

I 2013 er importen af varer revideret op med 10,6 mia. kr. i løbende priser, hvilket fremgår af *oversigtstabel 2*. Samtidig er prisindekset revideret op med 0,3 procentpoint, hvilket betyder at den årlige realvækst er nedjusteret med 0,2 procentpoint. Importen af tjenester er revideret op med 9,0 mia. og med et uændret prisindeks, er realvæksten opjusteret op med 1,2 procentpoint. Eksporten af varer er opjusteret med 30,6 mia. kr., hvilket, sammen med et næsten uberørt prisindeks, resulterer i en opjustering af realvæksten på 0,8 procentpoint. Eksporten af tjenester er revideret op med 1,5 mia. kr., og sammen med en nedjustering af prisindekset på 0,5 procentpoint, er realvæksten revideret op med 0,6 procentpoint.

Af *oversigtstabel 3* fremgår det at importen og eksporten i af både varer og tjenester i 2014 er revideret op med mellem 0,2 og 0,8 procentpoint. I 2015 er der foretaget lidt større revisioner, hvor især importen og eksporten af tjenester er revideret op med hhv. 1,9 og 2,8 procentpoint.

I alle årene har nettoeksporten bidraget med 0,2 procentpoint af den samlede revision i BNP.

*Revisioner i husholdningernes forbrug*

De endelige beregninger med detaljerede, afstemte produktbalancer for 2013 har medført en opjustering af husholdningernes forbrug med 4,0 mia. kr. i løbende priser, svarende til en stigning i realvæksten på 0,2 procentpoint, og en ændret sammensætning af forbruget, jf. *oversigtstabel 6*. Målt på realvæksten i de enkelte forbrugsgrupper er revisionerne størst i *Brændsel* (3,2 procentpoint), *Fritidsud-*

styr, underholdning og rejser (3,0 procentpoint) og Andre varer og tjenester (-2,5 procentpoint).

Væksten i husholdningernes forbrug i 2014 er ikke revideret og 2015 er kun revideret marginalt ned. Dog er sammensætningen blevet ændret grundet indarbejdelse af nye årlige informationer, jf. *oversigtstabel 7*.

*Revisioner i offentligt forbrug*

For året 2013 blev realvæksten i det samlede offentlige forbrug revideret fra -0,7 pct. til -0,1 pct. I 2014 blev væksten revideret op fra 0,2 til 1,2 pct. og i 2015 er væksten revideret fra -0,7 til 0,6 pct. En tungtvejende årsag til de relativt store revisioner skyldes nye beregninger på sundhedsområdet.

Væksten i det offentlige individuelle forbrug er revideret 1,1, 1,0 og 1,8 procentpoint op i hhv. 2013, 2014 og 2015, mens væksten i det offentlige kollektive forbrug blev sænket med 0,7 procentpoint i 2013, hævet med 1,1 og 0,1 procentpoint i hhv. 2014 og 2015.

Oversigtstabel 6. Forbrug i året 2013. Revisioner i løbende priser og realvækst

	Hidtidig værdi	Ny værdi	Ændring (2 - 1)	Hidtidig værdi	Ny værdi	Ændring i pct.point (5 - 4)
	(1)	(2)	(3)	(4)	(5)	(6)
	løbende priser, mio. kr.			real vækst i pct.		
<b>Husholdningerne. forbrug i alt</b>	<b>886 636</b>	<b>890 590</b>	<b>3 954</b>	<b>0,2</b>	<b>0,4</b>	<b>0,2</b>
9980 Turistudgifter mv.	38 918	38 770	- 148	4,0	4,7	0,7
9990 Turistindtægter mv.	40 559	41 248	689	0,3	-0,5	-0,8
<b>Hush. forbrug på dansk område</b>	<b>888 277</b>	<b>893 068</b>	<b>4 791</b>	<b>0,4</b>	<b>0,6</b>	<b>0,2</b>
10 Fødevarer	90 097	90 604	507	-0,2	0,2	0,4
20 Drikkevarer og tobak	44 998	45 646	648	-0,2	1,7	1,9
30 Beklædning og fodtøj	39 066	39 051	- 15	-1,9	-1,9	0,0
40 Boligbenyttelse	209 651	209 335	- 316	0,7	0,3	-0,4
45 Brændsel mv.	56 914	58 840	1 926	-0,8	2,4	3,2
50 Boligudstyr, hush.tjenester mv.	42 894	43 291	397	1,6	2,6	1,0
60 Medicin, lægeudgifter o.l.	25 518	25 497	- 21	1,4	-0,2	-1,6
71 Anskaffelse af køretøjer	31 793	32 516	723	7,1	8,5	1,4
79 Anden transport og kommunikation	89 627	90 516	889	2,3	3,1	0,8
91 Fritidsudstyr, underh. og rejser	94 624	97 999	3 375	-2,0	1,0	3,0
97 Andre varer og tjenester	163 096	159 771	- 3 325	0,2	-2,3	-2,5
<b>Forbrugsudgifter i NPISH</b>	<b>27 857</b>	<b>29 754</b>	<b>1 897</b>	<b>-10,8</b>	<b>-3,6</b>	<b>7,2</b>
<b>Offentlig forbrugsudgift i alt</b>	<b>503 880</b>	<b>501 861</b>	<b>- 2 019</b>	<b>-0,7</b>	<b>-0,1</b>	<b>0,6</b>
Offentlige individuelle forbrugsudgifter	354 428	353 291	- 1 137	-0,3	0,8	1,1
Offentlige kollektive forbrugsudgifter	149 452	148 569	- 883	-1,5	-2,2	-0,7
<b>Faktisk individuelt forbrug</b>	<b>1 268 921</b>	<b>1 273 635</b>	<b>4 714</b>	<b>-0,2</b>	<b>0,4</b>	<b>0,6</b>

Oversigtstabel 7. Forbrug i årene 2014 og 2015. Revisioner i realvækst

	2014*			2015*		
	Hidtidig værdi (1)	Ny værdi (2)	Ændring (2 - 1) (3)	Hidtidig værdi (4)	Ny værdi (5)	Ændring i pct. point (5 - 4) (6)
	real vækst i pct.					
<b>Husholdningerne. forbrug i alt</b>	<b>0,6</b>	<b>0,6</b>	<b>0,0</b>	<b>2,3</b>	<b>2,0</b>	<b>-0,3</b>
9980 Turistindtægter mv.	0,9	3,8	2,9	4,5	4,5	0,0
9990 Turistudgifter mv.	7,5	6,7	-0,8	-0,2	-0,5	-0,3
<b>Hush. forbrug på dansk område</b>	<b>0,9</b>	<b>0,8</b>	<b>-0,1</b>	<b>2,5</b>	<b>2,2</b>	<b>-0,3</b>
10 Fødevarer	1,6	1,7	0,1	0,8	-0,2	-1,0
20 Drikkevarer og tobak	0,2	3,4	3,2	-0,7	0,0	0,7
30 Beklædning og fodtøj	-3,2	-2,7	0,5	1,8	1,2	-0,6
40 Boligbenyttelse	0,4	0,6	0,2	0,7	0,3	-0,4
45 Brændsel mv.	-11,8	-8,9	2,9	8,6	9,6	1,0
50 Boligudstyr, hush.tjenester mv.	4,9	3,1	-1,8	1,5	0,7	-0,8
60 Medicin, lægeudgifter o.l.	2,1	3,1	1,0	2,4	2,1	-0,3
71 Anskaffelse af køretøjer	1,0	3,0	2,0	6,8	6,7	-0,1
79 Anden transport og kommunikation	3,0	3,4	0,4	5,9	5,8	-0,1
91 Fritidsudstyr, underh. og rejser	2,8	-0,3	-3,1	1,3	1,1	-0,2
97 Andre varer og tjenester	3,2	2,0	-1,2	3,2	2,6	-0,6
<b>Forbrugsudgifter i NPISH</b>	<b>-1,6</b>	<b>-2,5</b>	<b>-0,9</b>	<b>3,3</b>	<b>-1,8</b>	<b>-5,1</b>
<b>Offentlig forbrugsudgift i alt</b>	<b>0,2</b>	<b>1,2</b>	<b>1,0</b>	<b>-0,7</b>	<b>0,6</b>	<b>1,3</b>
Offentlige individuelle forbrugsudgifter	0,6	1,6	1,0	-1,0	0,8	1,8
Offentlige kollektive forbrugsudgifter	-0,8	0,3	1,1	0,0	0,1	0,1
<b>Faktisk individuelt forbrug</b>	<b>0,5</b>	<b>0,8</b>	<b>0,3</b>	<b>1,4</b>	<b>1,6</b>	<b>0,2</b>

## Revisioner i investeringer

I 2013 er væksten i de samlede faste bruttoinvesteringer opjusteret med 7,9 mia. kr., svarende til 1,6 pct., fra 1,1 til 2,7 pct. Dette kan især henføres til opjusteringer af investeringerne i *Andet byggeri og anlæg* og *Maskiner, transportmidler mv.*, mens *Boliger* er nedjusteret. I 2014 er væksten i de samlede faste investeringerne svagt opjusteret med 0,1 procentpoint, mens de er opjusteret med 1,4 procentpoint i 2015, hvor *Boliger* og *Andet byggeri og anlæg* er opjusteret, mens *Maskiner og transportmidler mv.* er nedjusteret.

## Revisioner i beskæftigelse og arbejdstid

Beskæftigelse og præsterede timer er datarevideret for perioden 1966 til 2015 på baggrund af reviderede tal fra *Arbejdstidsregnskabet* for perioden 2008 til 2015. Dette betyder, at beskæftigelsen er revideret op med omkring 1 pct. for årene 2013 til 2015, som det ses af *oversigtstabel 8*. De præsterede timer er samtidig revideret markant ned for samme periode. Med disse revisioner forbliver beskæftigelsesudviklingen generelt uændret for perioden 2013 til 2015. Revisionerne i de præsterede timer giver derimod anledning til en mere markant ændring i udviklingen i 2013 og 2014, som revideres fra en stigning på hhv. 1,5 og 0,9 pct. til en stigning på 0,1 og 0,2 pct.

Oversigtstabel 8. Beskæftigelse og præsterede arbejdstimer for år med revisioner

	2013	2014*	2015*	2013	2014*	2015*
	1.000 personer			mio. timer		
Ny	2 766,5	2 793,7	2 828,7	3 943,9	3 951,1	3 995,3
Hidtidig	2 742,8	2 765,1	2 795,6	3 997,4	4 031,6	4 069,5
Revisioner	23,7	28,5	33,1	-53,5	-80,4	-74,1
Revisioner i pct.	0,9	1,0	1,2	-1,3	-2,0	-1,8

### 3. Datarevision 2016 i Nationalregnskabet

Nationalregnskabet er ved offentliggørelsen af November-version 2015 ekstraordinært revideret tilbage til 1966. Dette afsnit giver et overblik over de forskellige revisioners baggrund, omfang og betydning.

*Datarevision 2016* har som hovedformål haft indarbejdelsen af nye datareviderede betalingsbalancetal for 2005-2015 i nationalregnskabet.

Arbejdstidsregnskabet, som blev offentliggørelsen den 15. september 2016 med revisioner for perioden 2008-2015, er også indarbejdet i nationalregnskabet med *Datarevision 2016*.

Herudover er der indarbejdet enkelte andre revisioner tilbage i tid.

Mest betydningsfuld blandt disse er en revideret metode til beregning af en af de mængdeindikatorer, som realvæksten i det offentlige individuelle forbrug opgjort efter output-metoden er baseret på, der har givet anledning til en øget realvækst i den offentlige produktion af og det offentlige forbrug af sygehustjenester fra 2010 og frem.

*Datarevision af betalingsbalance 2005-15 indarbejdet i nationalregnskabet*

Revisionerne i betalingsbalancen har baggrund i, at nye manualer for nationalregnskab (ESA 2010) og betalingsbalancen (BPM6) ændrede afgrænsningen af økonomisk aktivitet med udlandet, på en måde så globaliseringen og virksomhedernes regnskaber afspejles bedre. Læs mere om betalingsbalancerevisionen her <http://dst.dk/da/Statistik/Analyser/visanalyse?cid=27689>

Ændringerne og dermed grundlaget for manualrevisionen af nationalregnskabet blev indarbejdet i spørgeskemaet til betalingsbalancen for 2013.

Meget sent i forhold til hovedrevisionsprocessen af nationalregnskabet og betalingsbalancen i 2014 viste krydstjek af virksomhedernes indberetninger til Danmarks Statistik dog, at der var behov for at revidere de indberettede oplysninger. Som en konsekvens heraf blev det besluttet at gennemføre en grundig undersøgelse af en række store virksomheders udenrigsaktivitet, og foretage en koordineret indarbejdelse af de reviderede oplysninger i betalingsbalancen og nationalregnskabet. Reviderede tal for betalingsbalancen blev offentliggjort 10. oktober 2016.

Indarbejdelsen af de datareviderede betalingsbalancetal i nationalregnskabet har resulteret i et niveauløft af BNP, men kun mindre justeringer af væksten i årene siden 2005. Væksten er revideret med mellem -0,1 og 0,2 procentpoint i perioden 2005-2012. Revisionerne i årene 2013-2015 skyldes udover datarevisionen også løbende ordinære revisioner, som normalt følger af bedre kildemateriale, og effekten af datarevisionen kan derfor ikke isoleres.

*Datarevision af beskæftigede og timer*

Beskæftigelse og timer er datarevideret for perioden 1966 til 2015, som følge af revision i Arbejdstidsregnskabet for 2008 til 2015. Beskæftigelse og timer er indarbejdet i niveau fra 2008, mens tidligere år er konsekvensrettet ved at benytte hidtidige vækstrater. Med denne revision er beskæftigelsen revideret op med mellem 27.000 og 37.000 personer. Samtidig er revisionerne i præsterede timer generelt små.

*Revisioner i realvæksten for offentlig produktion og offentligt forbrug*

Realvæksten i den offentlige produktion og det offentlig forbrug for perioden fra 2010 og frem er revideret som følge af ret betydelige revisioner i mængdeindikatoren for offentlige sygehustjenester.

*Øvrige datarevisioner* Eksporten af naturgas i 2004 er øget for at være konsistent med 2005-2012. Herudover er der foretaget en række mindre revisioner i kapitalapparat og investeringer.

Datarevisionens omfang er nedenfor belyst ved at se på effekterne af revisionen i 2012, som er det nyeste år, hvor datarevisionens effekter kan isoleres fra effekten af ordinære løbende revisioner.

### 3.1 Væsentlige ændringer af forsyningsbalancen

*BNP er opjusteret* Datarevisionen medfører, at bruttonationalproduktet (BNP) i 2012 opjusteres med 12,4 mia. kr. svarende til 0,7 pct. i forhold til det hidtidige niveau. Dette skyldes først og fremmest en revision af nettoeksporten med 11,9 mia. kr., som også gør sig gældende i betalingsbalancens løbende poster. Mens importen hæves med 1,6 pct. i forhold til tidligere opskrives eksporten med 2,6 pct.

Indarbejdelsen af datareviderede tal for import og eksport af varer og tjenester i nationalregnskabet indebærer endvidere en opjustering af det private forbrug med 0,2 pct. og et fald i de faste bruttoinvesteringer på -0,3 pct.

Hverken forbrugsudgifterne i NPISH, *non-profit organisationerne rettet mod husholdninger* eller den offentlige forbrugsudgift er ændret i løbende priser. Ændringerne fremgår af oversigtstabel 9.

Oversigtstabel 9 Forsyningsbalancen før og efter datarevisionen. 2012

	Før	Efter (1+3)	Ændringer	Ændringer i pct. (3/1)*100
	1	2	3	4
	løbende priser, mio. kr.			pct.
<b>Bruttonationalprodukt (BNP)</b>	<b>1 882 625</b>	<b>1 895 002</b>	<b>12 377</b>	<b>0,66</b>
Import .....	906 417	921 170	14 753	1,63
Forsyning .....	2 789 042	2 816 172	27 130	0,97
Husholdningernes forbrugsudgift	877 971	879 669	1 697	0,19
Forbrugsudgift i NPISH .....	30 731	30 731	0	0,00
Offentlig forbrugsudgift .....	501 635	501 635	0	0,00
Faste bruttoinvesteringer ...	360 276	359 327	-948	-0,26
Lagerforøgelser .....	9 851	9 561	-290	-2,94
Eksport .....	1 008 578	1 035 249	26 671	2,64
Anvendelse .....	2 789 042	2 816 172	27 130	0,97

### 3.2 Branchernes værditilvækst

Opjusteringen af BNP svarer til ændringerne i branchernes bruttoværditilvækst (BVT), jf. oversigtstabel 1.2. Hverken produktskatter eller produktsubsidier er ændret i datarevisionen.

*Brancherne påvirkes forskelligt*

På aggregeret niveau ligger ændringen i BVT helt overvejende i *engroshandel*, men den relativt beskedne ændring i *industri* dækker dog over en række større og til dels modsatrettede ændringer i nationalregnskabets detaljerede industribrancher (inden for 117-grupperingen). Øvrige brancher uden for *industri* er derimod uændrede bortset fra en lille ændring i erhvervsservice.

Når det primært er industri og engroshandel, der er berørt, skyldes det, at revisionen først og fremmest omhandler nye oplysninger om større danske *industrikoncerners* globale produktionsforhold. Da nationalregnskabsbranchepdeling følger en funktionel afgrænsning af aktiviteter, har afklaringen af forretningsmodellerne – herunder en præcisering af sondringen mellem produktion af egne varer og handelsvarer - medvirket til revisioner i produktion og BVT på netop de to nævnte områder.

Oversigtstabel 10

**Bruttoværditilvækst fordelt på brancher før og efter datarevisionen. 2012**

	Før	Efter	Ændringer	Ændringer i pct.
	løbende priser, mio. kr.			pct.
<b>Bruttonationalprodukt (BNP) ...</b>	<b>1 882 625</b>	<b>1 895 002</b>	<b>12 377</b>	<b>0,66</b>
Produktskatter, netto .....	258 915	258 915	0	0
<b>Bruttoværditilvækst i alt .....</b>	<b>1 623 710</b>	<b>1 636 086</b>	<b>12 377</b>	<b>0,76</b>
A Landbrug, skovbrug og fiskeri ...	31 357	31 357	0	0
B Råstofindvinding .....	56 646	56 646	0	0
C Industri .....	215 309	216 676	1 367	0,63
D_E Forsyningsvirksomhed .....	38 690	38 690	0	0
F Bygge og anlæg .....	74 530	74 530	0	0
G_I Handel og transport mv. ....	303 342	314 410	11 068	3,65
J Information og kommunikation ...	73 193	73 193	0	0
K Finansiering og forsikring .....	102 419	102 419	0	0
LA Ejend.hand.,udl.af erhv.ejend. ...	40 108	40 108	0	0
LB Boliger .....	124 779	124 779	0	0
M_N Erhvervsservice .....	128 294	128 236	-58	-0,05
O_Q Off. adm, undervisn., sundhed ...	378 874	378 874	0	0
R_S Kultur, fritid, anden service .....	56 169	56 169	0	0

**3.3 Eksport og import**

Danmarks Statistik har siden implementering af nye internationale retningslinjer på betalingsbalanceområdet og i nationalregnskabet i september 2014 gennemført en systematisk kortlægning af udvalgte større virksomheders aktiviteter i udlandet.

*Varer der ikke passerer den danske grænse er undervurderet*

Kortlægningen af udenrigsaktiviteterne har ført til et højere niveau i rapporteringen til betalingsbalancen af varer, der ikke passerer den danske grænse. Der har navnlig været tale om en underrapportering af salg af varer i udlandet efter forarbejdning i udlandet og af ”merchanting”, som er køb og videresalg i udlandet, uden at varerne er blevet videre-forarbejdet. Merchanting er udbredt blandt multinationale virksomheder, som led i deres internationale organisering. Typisk er koncernens varer produceret af et datterselskab i udlandet, hvorefter moderselskabet køber og videresælger varer enten til koncerneksterne kunder eller til fx salgsselskaber i koncernen.

De nye oplysninger har givet anledning til revisioner af betalingsbalancens løbende poster for perioden 2005-2015. Effekten af globaliseringen på virksomhedernes internationale organisering har dog været stigende henover perioden. Derfor er der tale om revisioner på et rimeligt lavt niveau i de første år til betydeligt højere revisioner, på mellem +12 og +25 mia. kr. hvert år, i den sidste del af perioden.

*Køb af forarbejdningstjenester, intellektuelle rettigheder og elektroniske tjenester hidtil undervurderet*

Også udenrigshandlen med tjenester er betydeligt påvirket, idet bl.a. forarbejdningstjenester og handel med intellektuelle rettigheder var undervurderet. Endelig tages der med revisionen nu højde for danske forbrugeres køb af elektroniske tjenester i udlandet i form af streaming af musik og film, gamblingtjenester og køb af apps.

### 3.4 Private og offentlige forbrugsudgifter

Meget få ændringer i husholdningernes forbrug

Husholdningernes samlede forbrugsudgifter er i 2012 hævet med 1,7 mia. kr. Hovedparten af forbrugsgrupperne er uændrede, men den førmtalte revision af forbrugernes køb af streamingtjenester m.m. i udlandet, påvirker forbrugsgrupperne *Andet tilbehør og udstyr til fritid, haver og kæledyr* og *Forlystelser, tv-licens mv.*

Hverken ændringer i forbrug i NPISH eller i Offentligt forbrug

Hverken forbrugsudgifterne i NPISH, *non-profit organisationerne rettet mod husholdninger* eller den offentlige forbrugsudgift er ændret i løbende priser. Til gengæld foreligger der nye tal for realvæksten i det offentlige individuelle forbrug på baggrund af reviderede beregninger af realvæksten i den offentlige produktion af sygehustjenester, se mere i afsnit 3.7.1.

### 3.5 Bruttoinvesteringer

Indarbejdelsen af de reviderede tal for betalingsbalancen har medført ændringer i nationalregnskabet tal for investeringer i henholdsvis *transportmidler, maskiner og inventar* samt i forskning og udvikling (F&U), der indgår i kategorien *intellektuelle rettigheder*. Revisionerne i de faste bruttoinvesteringer i 2012 fremgår af oversigtstabel 11.

De nye investeringstal er et resultat af eksplicite revisioner i handlen med varer og tjenester, som har ført til en større forsyning af transportmidler og en mindre forsyning af F&U-investeringer. For så vidt angår kategorien *maskiner og inventar* er nedjusteringen et resultat af såvel mindre forsyninger som af den samlede afstemning.

Oversigtstabel 11

#### Faste bruttoinvesteringer fordelt på aktiv type før og efter datarevisionen. 2012

	Før	Efter	Ændringer	Ændringer
	løbende priser, mio. kr.			pct.
<b>Faste bruttoinvesteringer i alt</b>	<b>360 276</b>	<b>359 327</b>	<b>-948</b>	<b>-0,26</b>
Boliger	77 186	77 186	0	0,00
Andre bygninger	45 252	45 252	0	0,00
Anlæg	38 152	38 152	0	0,00
Transportmidler	28 834	32 060	3 227	11,19
ICT-udstyr, andre mask. og inv. samt våbensystemer	74 778	70 868	-3 910	-5,23
Stambesætninger mv.	2	2	0	0,00
Intellektuelle rettigheder	92 583	92 317	-265	-0,28

### 3.6 Bruttonationalindkomsten

Opjusteringen af bruttonationalindkomsten (BNI) svarer til ændringerne i BNP. Hverken aflønning af ansatte til/fra udlandet eller formueindkomster til/fra udlandet er ændret i datarevisionen.

### 3.7 Effekter på den økonomiske vækst

I det datareviderede nationalregnskab er BNP-væksten stort set uændret i forhold til de hidtidige opgørelser til og med 2007. Det skyldes hovedsagelig, at BNP-vækstraterne i løbende priser og vurderingerne af prisudviklingen ikke er revideret væsentligt til og med 2007.

Fra og med 2008 er BNP-væksten imidlertid revideret noget mere som følge af større revisioner af BNP-vækstraterne i løbende priser. Herudover er det reale offentlige forbrug revideret i årene 2010-2012 (jf. afsnit 3.7.1). I 2008 er både importen og eksporten af anlægsaktivitet<sup>1</sup> desuden revideret op med hhv. 2 og 0,35 mia. kr. opgjort i 2007-priser. Sidstnævnte revision bidrager med -0,1 procentpoint til revisionen af den samlede BNP-vækst i 2008. Ud over revisionerne af det reale offentlige forbrug og revisionen af den reale anlægsaktivitet er prisudviklingen ikke revideret væsentligt.

Figur 3 viser BNP-udviklingen i faste priser ved seneste offentliggørelse (Juni-version 2015) og efter Datarevision 2016 (November-version 2015).

Figur 3 **Realvækst: BNP, kædede værdier før og efter datarevisionen**

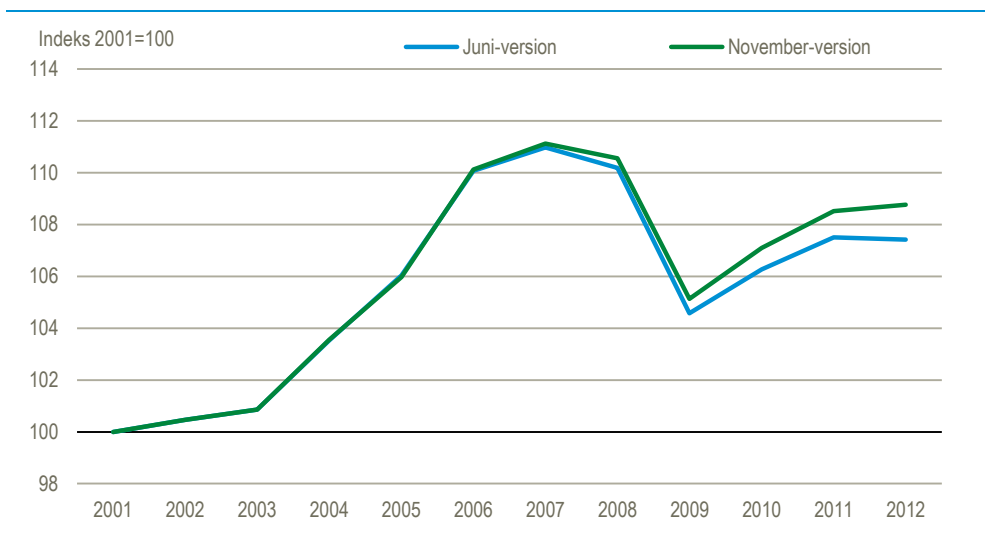

### 3.7.1 Revideret offentlig individuel forbrugsudgift

*Revisioner i realvæksten for offentlig produktion og offentligt forbrug fra 2010*

Realvæksten i det offentlige forbrug er revideret op med 0,3 procentpoint til 1,6 pct. i 2010. I 2011 er realvæksten i det offentlige forbrug revideret op med 0,8 procentpoint til -0,6 procent og i 2012 ligeledes med 0,8 procentpoint til 0,8 procent.

Baggrunden for revisionen er en revideret beregning af produktionen af offentlige sygehustjenester, hvilket har resulteret i en betydelig opjustering i årene fra 2010 og frem. Revisionen bidrager med 0,1, 0,2 og 0,2 procentpoint af de samlede revisioner af BNP-væksten i hhv. 2010, 2011 og 2012 og påvirker alene det reale offentlige forbrug af sygehustjenester.

Revisionen er en følge af den fortløbende videreudvikling og kvalitetssikring af de mængdeindikatorer, som realvæksten i det offentlige forbrug opgjort efter outputmetoden er baseret på.

I forbindelse med et analysearbejde af de detaljerede indviddata for sygehus-behandlinger, der ligger til grund for beregningen af mængdeindikatoren for sygehustjenester, har det vist sig, at visse typer af registreringer i stigende grad påvirker den beregnede mængdeindikator i en forkert retning. Der er nu udviklet metoder, der bedre tager højde for dette. Dette har ført til reviderede beregninger af mængdeindikatoren fra 2010 og fremefter.

<sup>1</sup> Anlægsreparationer samt offentlige og private nyanlæg.



### 3.9 Kapitalapparat

Revisionerne i import og eksport sammen med resultaterne af den samlede afstemning af nationalregnskabet, som indarbejdelsen af disse tal i nationalregnskabet medfører, har betydet ændringer i nationalregnskabets tal for investeringer for henholdsvis *transportmidler*, *intellektuelle rettigheder*, hvorunder vi finder forskning og udvikling (F&U), samt *maskiner og inventar*.

For at skabe konsistens mellem de reviderede investeringer og kapitalapparat har det været nødvendigt at foretage en række revisioner i kapitalapparatet. Derudover er der i mindre omfang foretaget mindre revisioner for at sikre sammenhæng i kapitalapparatet.

Effekterne af reviderede tal for udenrigshandel – og dermed ændrede investeringer – har betydet følgende revisioner i kapitalapparatet:

- Investeringerne i F&U er blevet ændret for en række år i perioden 2002-2012, overvejende i negativ retning. Det betyder, at kapitalapparat for F&U (bruttobeholdning, nettobeholdning og forbrug af fast realkapital) ligeledes er blevet justeret nedad for perioden.
- Investeringer i transportmidler er for perioden 2005-2012 blevet opjusteret for alle årene. Som konsekvens heraf er kapitalapparatet for transportmidler ligeledes opjusteret for alle årene i perioden.
- Investeringerne i maskiner og inventar er for perioden 2005-2012 primært blevet nedjusteret. Kapitalapparatet for maskiner og inventar er justeret i forhold til de reviderede investeringer, og samlet set er kapitalapparatet for maskiner og inventar således revideret ned i 2012.

De nævnte ændringer betyder revisioner i såvel løbende priser samt vækstrater og påvirker forbrug af fast realkapital, omvurderinger, bruttobeholdning og nettobeholdninger for de nævnte kapitaltyper.

Oversigtstabel 12 **Fast realkapital (ultimo året) fordelt på aktivtype før og efter datarevisionen. 2012**

	Før	Efter	Difference	Difference i pct.
	løbende priser, mio. kr.			pct.
<b>Fast realkapital (nettobeholdning) i alt</b> .....	<b>6 038 964</b>	<b>6 047 213</b>	<b>8 249</b>	<b>0,14</b>
Boliger .....	2 625 861	2 625 861	0	0,00
Andre bygninger .....	1 347 235	1 346 910	-326	-0,02
Anlæg .....	763 397	763 397	0	0,00
Transportmidler .....	256 949	276 594	19 645	7,65
ICT-udstyr, andre mask. og inv. samt våbensystemer .	591 697	583 520	-8 176	-1,38
Stambesætninger mv. ....	8 719	8 719	0	0,00
Intellektuelle rettigheder .....	445 106	442 213	-2 893	-0,65

Oversigtstabel 12 viser omfanget af revisionerne målt ved nettobeholdningen for 2012. Ud over de nævnte rettelser for *transportmidler*, *maskiner og inventar* og *intellektuelle rettigheder* (herunder F&U) forekommer der en mindre rettelser for *andre bygninger*.

Figur 4 Revisioner i typer af fast realkapital, løbende priser

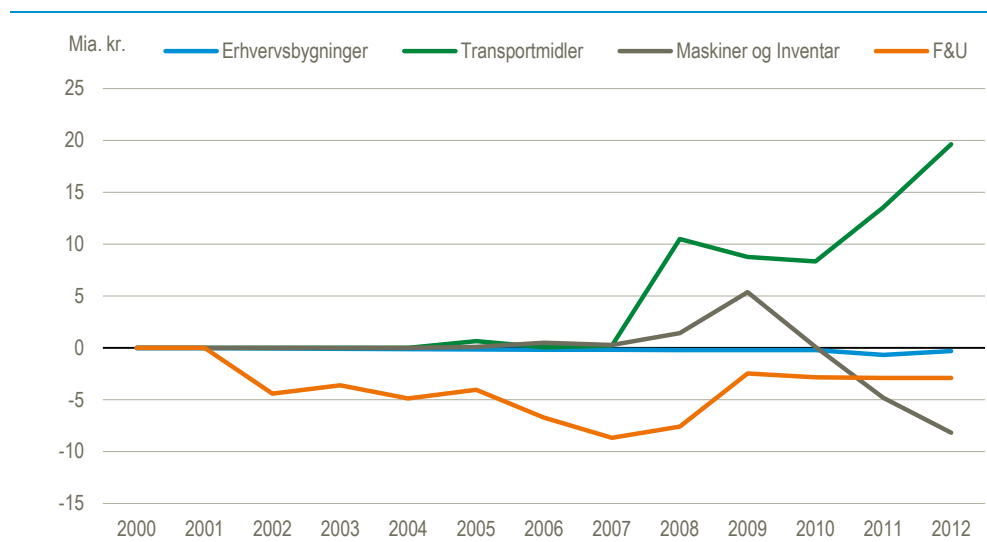

Det har vist sig, at omregningen af beholdningsværdier fra foregående års ultimo priser til foregående års medio priser for kapitalapparatet for boliger og erhvervsbygninger – som blev foretaget i forbindelse med offentliggørelsen af nationalregnskabet efter ESA 2010 i september 2014 – har betydet nogle uhensigtsmæssige revisioner i vækstraterne. Tallene for beholdningerne i foregående års medio priser er derfor blevet estimeret på ny. Denne revision påvirker de reale vækstrater for beholdningstallene for boliger og erhvervsbygninger for perioden 1966-1996. Værdier i løbende priser samt forbrug af fast realkapital og investeringer er uændret for perioden 1966-2012.

Forbrug af fast realkapital for offentlig forvaltning og service i løbende priser, som indgår i værdisætningen af den offentlige produktion i løbende priser, er uændret for hele perioden 1966-2012.

### 3.10 Sektorregnskaber

Revisionen af betalingsbalancen og udenrigshandel for årene 2005-2012 påvirker de institutionelle sektorer på flere måder. Revisionen i import og eksport påvirker udlandskontoens vare- og tjenestebalance og dermed også fordringserhvervelsen, netto i *konto for udland*. Også de indenlandske sektorer er påvirket. Som følge af revisioner i produktion, forbrug i produktionen, privatforbrug, investeringer og lagerændringer er fordringserhvervelsen, netto ændret for sektorerne *ikke-finansielle selskaber og husholdninger*.

Udover indarbejdelsen af effekterne af revisionen af betalingsbalancen og udenrigshandlen fra 2005 er der foretaget revisioner i sektorregnskaberne tilbage til 1995 inden for følgende områder: Salg af patenter, overførsel i forvaltning og service, formueindkomst og betalte erstatninger i finansielle selskaber.

Salg af patenter i 2002 og 2004

Revisionen af investeringer og eksport i 2002 og 2004 skyldes, at salg af patenter i medicinalindustrien har været behandlet som en kapitaloverførsel i stedet for eksport af tjenester, sådan som de skal ifølge ESA2010. Revisionen påvirker fordringserhvervelsen, netto i ikke-finansielle selskaber og konto for udland. I 2002 revideres fordringserhvervelsen, netto op med 4.875 mio. kr. i ikke-finansielle selskaber og ned med 4.875 mio. kr. i konto for udland. I 2004 er det tilsvarende tal 2.810 mio. kr.

*Overførsel i offentlig forvaltning og service i 2010*

Der er foretaget en revision i 2010 i sociale overførsler fra offentlig forvaltning og service til husholdningerne. Revisionen er på 2.200 mio. kr. som flyttes fra husholdningerne til NPISH-sektoren. Fordringsrhvervelsen, netto er ændret i husholdningssektoren og NPISH-sektoren, mens den er uændret i offentlig forvaltning og service.

*Formueindkomst, netto 2005-2012*

Revisionen af formueindkomsten skyldes, at sektorregnskaber efter hovedrevisionen i 2014 ikke har været i overensstemmelse med betalingsbalancens formuer for årene 2005-2012. Revisionen har kun en lille effekt på fordringsrhvervelserne, netto, da revisionen for de fleste års vedkommende kun ændrer på underopdelingen af formueindkomsten.

*Betalte erstatninger mv. i finansielle selskaber 1995-2012*

Der er en betydelig revision af betalte skadeforsikringserstatninger i forsikringsselskaber tilbage til 1995. Størrelsen på revisionen varierer over tid, men er størst i 2010, hvor erstatningerne revideres ned med mere end 10 mia. kr. Revisionen påvirker fordringsrhvervelsen, netto i sektorerne ikke-finansielle selskaber, forsikringsselskaber og husholdninger. Foruden revisionen i erstatningerne er der mindre rettelser i betalte skadeforsikringspræmier, i sociale overførsler og i betalte korrektioner for ændringer i pensionsrettigheder.

Figur 5 nedenfor giver et billede af revisionernes samlede omfang i hele perioden fra 1995 og frem.

Figur 5 Revisioner. Fordringsrhvervelse, netto

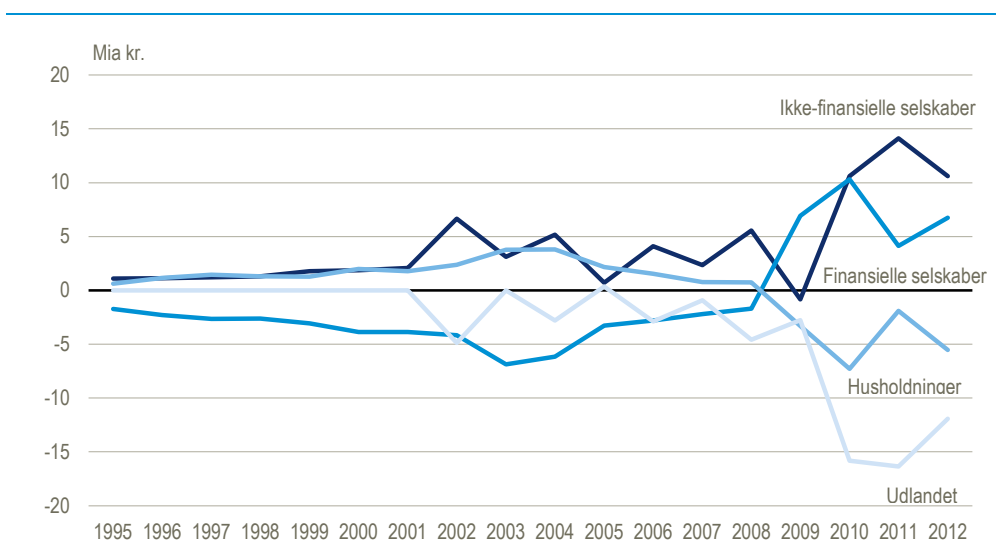

### 3.11 Løn, beskæftigelse og timer

Der er ekstraordinært indarbejdet reviderede tal fra Arbejdstidsregnskabet (ATR) i Nationalregnskabet for perioden 2008-2012. Før denne periode er der foretaget konsekvensændringer tilbage til 1966.

Baggrunden for de ekstraordinære rettelser for 2012 og tidligere er, at ATR med offentliggørelsen den 15. september er revideret for perioden 2008-2015. Det skyldes, at ATR fra denne offentliggørelse benytter det nye Arbejdsmarkedsregnskab (AMR) som hovedkilde. I AMR dannes en egentlig forløbsdatabase, så niveauer for beskæftigelse mv. kan beregnes som et gennemsnit i måneden i stedet for en ultimoopgørelse. Særligt behandlingen af midlertidigt fravær samt opgørelsen af selvstændige og medarbejdende ægtefæller er med det nye ATR væsentligt forbedret. For nærmere beskrivelse se evt. <http://www.dst.dk/ext/arbe/OvergangAMR--pdf>.

ATR er revideret for såvel løn, beskæftigelse og timer for hele perioden. Da ændringerne i ATR vurderedes at påvirke niveauet af aflønning af ansatte mindre end 0,5 pct.point, er det besluttet ikke at revidere disse for perioden 2008-2012. Revisionen påvirker således kun nationalregnskabet's opgørelse af beskæftigede og præsterede timer for denne periode. For årene før 2008 er de nye niveauer for beskæftigede og præsterede timer tilbageregnet til 1966 ved at benytte tidligere vækstrater.

Som det ses af nedenstående oversigtstabel er beskæftigelsen revideret op med mellem 25.000 og 35.000 personer for årene 2008-2012 svarende til omkring 1 pct. Samtidig ses det, at de præsterede timer samlet er revideret mindre for samme periode. Dette skal ses i lyset af, at en stor del af revisionen af beskæftigelse vedrører imputationer under midlertidigt fravær op til 45 dage, hvor der ikke foreligger hverken aflønning af ansatte eller præsterede timer.

Oversigtstabel 13. **Beskæftigelse for år med revisioner**

	2008	2009	2010	2011	2012
	1.000 personer				
Ny	2 946,9	2 854,3	2 787,9	2 786,6	2 766,8
Hidtidig	2 910,3	2 823,4	2 758,4	2 756,4	2 739,6
Revisioner	36,6	30,9	29,5	30,2	27,2
	pct.				
Revisioner i pct.	1,3	1,1	1,1	1,1	1,0

Oversigtstabel 14. **Præsterede timer år med revisioner**

	2008	2009	2010	2011	2012
	mio. timer				
Ny	4 214,2	4 044,7	3 965,2	4 004,3	3 938,1
Hidtidig	4 218,8	4 083,1	3 960,2	4 010,4	3 938,7
Revisioner	-4,6	-38,4	5,0	-6,1	-0,5
	pct.				
Revisioner i pct.	-0,1	-0,9	0,1	-0,2	-0,0

### 3.12 Tilbageregningsmetode (IO)

Datarevisionen er gennemført for perioden 2005-2012 i løbende priser og perioden 2008-2012 i forgående års priser på det mest detaljerede niveau. I disse år er nationalregnskabet's tilgangs- og anvendelsesmatricer tilgængelige på et niveau svarende til omkring 2300 forskellige produktbalancer. Afstemningen af de enkelte produkter sikrer identitet mellem BNP opgjort fra tilgangssiden og BNP fra anvendelsessiden.

Nationalregnskabet findes i løbende priser for årene 1966-2004 og i foregående års priser for årene 1966-2008 på et mere aggregeret niveau og det er ikke muligt at revidere enkelte produktbalancer. Det har derfor ikke været muligt at afspejle de revisioner, der for årene 2005-2007 er gennemført i løbende priser, i tilgangs- og anvendelsesmatricer i foregående års priser. Det har for disse år været nødvendigt at gennemføre revisionen på et mere aggregeret niveau. Proceduren er gennemført i to trin.

Først er de reviderede serier for vare- og tjenestestrømme i løbende priser oversat til foregående års priser ved hjælp af eksisterende prisindeks. De fleste af de ca. 500 aggregerede serier er uændrede. Derefter er der gennemført en balancering af

tallene således, at den resulterende afvigelse mellem BNP fra tilgangssiden og BNP fra anvendelsessiden er forsvundet. Balanceringen er sket under hensyntagen til, at afvigelsen fra den eksisterende BNP vækst er mindst mulig.

De nye afstemte ca. 500 serier udgør input-output tabellernes nye randtotaler. Der er derefter foretaget afstemning af indholdet i input-output tabellerne til de nye randtotaler.

Ud over de gennemførte revisioner for 2005-2012 i løbende priser er det vurderet, at to af disse revisioner også skulle gennemføres for årene 2002 og 2004 for at skabe konsistens i tidsserierne:

- Omflytningen af visse transaktioner i branchen *210000 Medicinalindustri* fra at være klassificeret som investering i F&U til en klassifikation som eksport forekom også i årene 2002 og 2004. I input-output tabellerne er der tale om en simpel omflytning, som ikke påvirker branchens produktionsværdi. Omflytningen afspejles i foregående års priser ved at anvende eksisterende prisindeks. Denne omflytning har ingen effekt på BNP.
- Forøgelsen af niveauet for eksport af naturgas var også aktuelt i 2004. Her forøges eksportværdien i 2004 og dermed også branchens produktionsværdi. Omflytningen afspejles i foregående års priser ved at anvende eksisterende prisindeks. Denne omflytning har betydning for BNP.

Endelig er der identificeret en uoverensstemmelse i input-output tabellerne mellem turistindtægterne i det private forbrug og turistindtægterne i eksporten. Disse to tal skal være numerisk ens, men have modsat fortegn. Det har ikke været tilfældet siden hovedrevisionen i 2014. Der er rettet op på dette misforhold ved alene at tilpasse værdien i eksportcellen og derefter afstemme hele matricen til de allerede givne randtotaler. Revisionen er implementeret i løbende priser i løbende priser i perioden 1966-2004, samt i foregående års priser i perioden 1966-2007. Det skal understreges, at revisionen kun har betydning for det indre af input-output tabellerne og altså ikke påvirker nogen totaler i nationalregnskabet, herunder de ca. 500 aggregerede serier nævnt ovenfor.

#### 4. Det foreløbige nationalregnskabs pålidelighed

*Det endelige nationalregnskab foreligger først efter 3 år*

Beregningen af endelige nationalregnskabstal afsluttes normalt i Danmark tre år efter statistik årets udløb. Forskellige foreløbige versioner af nationalregnskabet udarbejdes fra et par måneder efter statistikårets udløb og indtil de endelige regnskaber foreligger. Nedenfor beskrives pålideligheden af de foreløbige versioner.

For at belyse hvor godt de foreløbige regnskaber rammer de endelige, er afvigelserne mellem BNP-væksten i de endelige og de foreløbige tal beregnet. Som mål for afvigelserne er benyttet vækstraten (i faste priser) i de endelige regnskaber fratrukket vækstraten i de foreløbige regnskaber.

*Årsager til afvigelser*

De væsentligste årsager til afvigelserne er dels metodemæssige forskelle, dels forskelle i datagrundlaget begrundet i ønsket om en kort produktionstid for de foreløbige opgørelser. Således anvendes i de foreløbige opgørelser mere summariske beregningsmetoder end i de endelige, ligesom de foreløbige regnskaber udarbejdes på et mindre detaljeret niveau end de endelige.

Hvad angår datagrundlaget benyttes i de foreløbige regnskaber ofte primærstatistiske oplysninger før disse er endeligt færdigreviderede, og der anvendes indikatorer, som antages at belyse udviklingen i en given størrelse. Hertil kommer, at man ved de foreløbige opgørelser hyppigere er i situationer, hvor der mangler statistisk dækning, og tallene derfor må baseres på antagelser eller skøn.

*Revisioner 1980 til 2013*

I nedenstående tabel er vist nogle hovedtal for revisionerne af de årlige vækstrater for perioden 1980-2013. Revisionerne er vist for såvel den første offentliggørelse efter årets udløb (2 mdr.) som for den offentliggørelse, der finder sted 12 måneder efter årets udløb.

Følgende eksempel illustrerer beregningen af hhv. gennemsnitlig afvigelse og bias. Antag at den endelige BNP-vækst i to år er 3,0 pct. i begge år. Antag endvidere at de foreløbige skøn over vækstraterne for de to år var 3,5 pct. og 2,3 pct. Revisionerne er da hhv. -0,5 og 0,7 procentpoint. Den gennemsnitlige revision (uden hensyn til fortegn) bliver da 0,6 procentpoint, mens bias'en (med hensyntagen til fortegn) bliver 0,1 procentpoint.

Den gennemsnitlige revision belyser størrelsen af revisionerne generelt, og giver dermed en idé om usikkerhedens størrelse. Bias'en viser, om der er systematik i revisionerne. En negativ bias peger på, at vækstraten normalt overvurderes i de foreløbige regnskaber, mens en positiv bias peger på systematisk undervurdering.

*Oversigtstabel 15.*

##### Revisioner af årlige vækstrater. 1980-2013

	Første offentliggørelse	Offentliggørelse 12 måneder efter årets udløb
	pct.-point	
Gennemsnitlig revision	0,57	0,61
Bias	0,12	0,05
De 34 år fordelt efter revisionens numeriske størrelse:	antal år	
0,0 – 0,5 pct. point	19	15
0,5 – 1,0 pct. point	8	13
over 1,0 pct. point	7	6

*Sammenligning af endelige tal for 2013 med foreløbige versioner*

Figur 3 viser årlig realvækst for nogle af nationalregnskabets hovedstørrelser fra 2012 til 2013 på forskellige offentliggørelsestidspunkter. Vækstprocenterne er angivet dels ved søjlernes højde dels ved tallet ved søjlerne. De seks forreste søjler angiver vækstraterne, som de er blevet beregnet i forskellige foreløbige versioner startende fra venstre med den første udgave fra februar 2014, dernæst resultaterne fra april 2014 osv., mens søjlerne længst til højre viser resultaterne af den endelige opgørelse for 2013.

*Kvalitetsvurdering*

Figureerne på næste side giver et billede af, i hvor høj grad man i de foreløbige beregningssystemer på grundlag af ufuldstændig og foreløbig statistik når frem til resultater, der stemmer med de endelige beregninger, baseret på mere fuldstændig og endelig statistik. Der er således tale om en egentlig kvalitetsvurdering af det foreløbige nationalregnskab målt i relation til det endelige nationalregnskab.

Figur 3. Årlig realvækst i procent for 2013 på de forskellige offentligørelsestidspunkter





## Offentliggørelsesterminer

Offentliggørelses- terminer	Kvartals-/ årsoppgørelse <sup>1</sup>	Beregnings- omfang	Offentliggørelse	
			Nyt og Statistikbanken	Statistiske Efterretninger
	Kvartalsoppgørelse 3. kv. 2016 (Datarevideret) <sup>5</sup>	1. kv. 2005- 3. kv. 2016	Ultimo november 2016	
	Kvartalsoppgørelse 3. kv. 2016, revideret (Datarevideret)	1. kv. 2016- 3. kv. 2016 <sup>3</sup>	Ultimo december 2016 <sup>2</sup>	Ultimo december 2016
	Kvartalsoppgørelse 4. kv. 2016 (Datarevideret)	4. kv. 2016	Ultimo februar 2017 <sup>4</sup>	
	Kvartalsoppgørelse 4. kv. 2016, revideret (Datarevideret)	1.-4. kv. 2016	Ultimo marts 2017 <sup>2</sup>	Ultimo marts 2017
	Årsoppgørelse 2016 (martsversion) (Datarevideret)	Foreløbige tal for 2016	Ultimo marts 2017	Primo april 2017
	Kvartalsoppgørelse 1. kv. 2017 (Datarevideret)	1. kv. 2017	Ultimo maj 2017	
	Kvartalsoppgørelse 1. kv. 2017, revideret (Datarevideret)	1. kv. 2017- 1. kv. 2017	Ultimo juni 2017 <sup>2</sup>	Primo juli 2017
	Årsoppgørelse 2016 (Juniversion) (Datarevideret)	Foreløbige tal for 2016	Ultimo juni 2017	Primo juli 2017
	Kvartalsoppgørelse 2. kv. 2017 (Datarevideret)	2. kv. 2017	Ultimo august 2017	
	Kvartalsoppgørelse 2. kv. 2017, revideret	1. kv. 2017- 2. kv. 2017	Ultimo september 2017 <sup>2</sup>	Primo oktober 2017
	Årsoppgørelse 2016 (Novemberversion) (Datarevideret)	Endelige tal for 2014 Foreløbige tal for 2015-2016	Primo november 2017	Primo november 2017

<sup>1</sup> Årsoppgørelserne adskiller sig fra kvartalsoppgørelserne ved at indeholde oplysninger på et mere detaljeret niveau.

<sup>2</sup> Samtidig offentliggøres tabeller for Sektorregnskabet i Statistikbanken.

<sup>3</sup> Kvartalsvis sektorregnskab offentliggøres for perioden 1.kv. 1995-3.kv. 2016.

<sup>4</sup> Samtidig offentliggøres årlige oversigtstabeller i Statistikbanken

## Baggrundsoplysninger

<i>Mere information</i>	Flere detaljerede tal kan ses på <a href="http://www.statistikbanken.dk/14">www.statistikbanken.dk/14</a> i Statistikbanken.
<i>Seneste offentliggørelse</i>	<i>Nationalregnskab 2015 juni-version</i> udkom 1. juli 2016 i serien <i>Nationalregnskab og betalingsbalance 2016:7</i> (Statistiske Efterretninger).
<i>Næste offentliggørelse</i>	<i>Nationalregnskab 2016. marts-version</i> udkommer primo april 2017 i serien <i>Nationalregnskab og betalingsbalance</i> (Statistiske Efterretninger).
<i>Henvendelse</i>	Christina Just Brandstrup, tlf. 39 17 36 33, <a href="mailto:cjb@dst.dk">cjb@dst.dk</a> Jens Holst Jensen, tlf. 39 17 34 84, <a href="mailto:jhj@dst.dk">jhj@dst.dk</a>

## Kilder og metoder

*November-version* Nationalregnskabet november-version er den årsopgørelse, hvor et nyt endeligt nationalregnskab offentliggøres sammen med nye foreløbige beregninger af de efterfølgende to år. I denne november-version er tallene for 2013 beregnet endeligt, mens tallene for 2014-2015 er foreløbige. Kernen i den endelige version af nationalregnskabet er opstilling og afstemning af et detaljeret system af produktbalancer, som kræver en væsentlig større indsats af ressourcer end opstillingen af foreløbige regnskaber. Som helt overvejende hovedregel vil nationalregnskabsår, der er erklæret endelige, få lov at stå uændrede gennem en årrække.

Opstillingen af foreløbigt årligt nationalregnskab baseres til en vis grad på foreliggende kvartalsvist nationalregnskab. Hertil kommer vigtig supplerende information på årsbasis, som på beregningstidspunktet er til rådighed, hvilket først og fremmest betyder at Regnskabsstatistikken for et nyt år foreligger og kan indarbejdes i november-versionen.

*Mere information* Nationalregnskabet udarbejdes på grundlag af stort set al statistik, der beskriver delområder indenfor økonomi og beskæftigelse. Ved at kombinere disse statistikker med nationalregnskabssystemets begrebsapparat bliver det muligt at afstemme de forskellige oplysninger til et samlet billede. En mere detaljeret dokumentation af de danske nationalregnskabsberegninger findes i *Danish National Accounts – Sources and Methods 2012*, Statistics Denmark, August 2016, som er tilgængelig på [www.dst.dk/nationalregnskabsmetode](http://www.dst.dk/nationalregnskabsmetode).

	<b>Tabeloversigt</b>	<b>Side</b>
<i>Hovedkonti</i>	1. Forsyningsbalance.....	28
	2. Varer og tjenester. ....	32
	3. Produktion, indkomstdannelse mv. ....	34
	4. Danmark og udlandet. ....	38
	5. Real disponibel bruttonationalindkomst mv. ....	39
	6. Husholdninger og NPISH. Forbrug, disponibel indkomst og opsparing mv. ....	39
<i>Institutionelle sektorer</i>	7. Institutionelle sektorer, oversigtstabel. ....	40
	8. Institutionelle sektorer. Ikke-finansielle selskaber. ....	41
	9. Finansielle konti. Ikke-finansielle selskaber. ....	42
	10. Institutionelle sektorer. Finansielle selskaber.....	43
	11. Finansielle konti. Finansielle selskaber. ....	44
	12. Institutionelle sektorer. Offentlig forvaltning og service .....	45
	13. Finansielle konti. Offentlig forvaltning og service .....	46
	14. Institutionelle sektorer. Husholdninger .....	47
	15. Finansielle konti. Husholdninger.....	48
	16. Institutionelle sektorer. NPISH.....	49
	17. Finansielle konti. NPISH .....	50
	18. Institutionelle sektorer. Udlandet .....	51
	19. Finansielle konti. Udlandet .....	52
<i>Branchetabeller</i>	20. Produktion fordelt på brancher.....	53
	21. Bruttoværditilvækst fordelt på brancher .....	55
	22. Aflønning af ansatte fordelt på brancher .....	57
	23. Bruttooverskud af produktionen og blandet indkomst fordelt på brancher .....	58
	24. Nettooverskud af produktionen og blandet indkomst fordelt på brancher ..	59
	25. Samlede præsterede timer fordelt på brancher .....	60
	26. Præsterede timer for lønmodtagere fordelt på brancher .....	61
	27. Samlet antal beskæftigede fordelt på brancher .....	62
	28. Lønmodtagere fordelt på brancher .....	63
<i>Forbrug og investeringer</i>	29. Forbrug .....	64
	30. Investeringer.....	66
	31. Faste Bruttoinvesteringer fordelt på brancher .....	68
	32. Forbrug af fast realkapital fordelt på brancher .....	69

Tabel 1. Forsyningsbalance

		ENS-kode	2010	2011	2012	2013	2014*	2015*
løbende priser, mio. kr./current prices, mill. dkk.								
1	Bruttonationalprodukt, BNP	B.1*g	1 810 926	1 846 854	1 895 002	1 929 677	1 977 255	2 027 171
2	Import af varer og tjenester	P.7	789 148	875 882	921 170	930 516	940 365	969 507
3	Forsyning i alt (1+2)		2 600 074	2 722 736	2 816 172	2 860 193	2 917 621	2 996 678
4	Eksport af varer og tjenester	P.6	914 933	993 979	1 035 249	1 058 019	1 077 957	1 119 546
5	Husholdningernes forbrug (6+7+8+9+10)	P.31	834 283	855 735	879 669	890 590	902 889	926 525
6	Anskaffelse af køretøjer		28 302	29 203	29 910	32 516	32 934	35 183
7	Andre varer		359 673	365 959	376 410	381 101	375 732	378 960
8	Tjenester i alt		444 682	460 964	473 318	479 451	498 255	518 106
9	Turistudgifter		35 959	37 321	38 894	38 770	40 226	40 883
10	Turistindtægter		34 333	37 711	38 863	41 248	44 259	46 606
11	Forbrugsudgifter i NPISH	P.31	27 940	29 164	30 731	29 754	29 571	29 342
12	Offentlige forbrugsudgifter	P.3	495 575	490 610	501 635	501 861	511 909	520 797
13	Faste bruttoinvesteringer (14+15+16+17)	P.51g	328 025	335 356	355 838	367 650	378 789	389 920
14	Boliger	N.111	66 871	79 695	77 186	71 327	77 874	81 959
15	Andre bygninger og anlæg	N.112	74 913	78 980	83 404	87 613	89 304	90 651
16	Maskiner, transportmidler mv.	N.113-N.115	94 713	87 012	102 930	115 147	116 725	118 348
17	Intellektuelle rettigheder	N.117	91 528	89 668	92 317	93 562	94 886	98 962
18	Lagerforøgelse mv. <sup>1</sup>	P.52+P.53	-682	17 891	13 051	12 319	16 505	10 548
19	Endelig anvendelse i alt (4+5+11+12+13+18)		2 600 074	2 722 736	2 816 172	2 860 193	2 917 620	2 996 678
prisindeks, årlig stigning i pct./price indices, percentage annual increase								
1	Bruttonationalprodukt, BNP	B.1*g	3,2	0,6	2,4	0,9	0,8	0,9
2	Import af varer og tjenester	P.7	6,9	3,3	2,4	-0,4	-2,4	1,8
3	Forsyning i alt		4,3	1,5	2,4	0,4	-0,3	1,2
4	Eksport af varer og tjenester	P.6	9,5	1,3	3,0	0,6	-1,7	2,0
5	Husholdningernes forbrug	P.31	2,5	2,4	2,4	0,8	0,7	0,6
6	Anskaffelse af køretøjer		-0,3	-1,0	-0,7	0,2	-1,7	0,1
7	Andre varer		2,4	3,3	2,3	-0,2	-0,6	-1,0
8	Tjenester i alt		2,5	1,9	2,5	1,8	2,0	1,8
9	Turistudgifter		4,9	3,1	4,1	0,2	0,0	2,1
10	Turistindtægter		-2,6	-2,8	-2,3	-1,3	-0,6	-0,8
11	Forbrugsudgifter i NPISH	P.31	2,7	0,6	0,8	0,5	1,9	1,0
12	Offentlige forbrugsudgifter	P.3	1,4	-0,4	1,5	0,1	0,8	1,1
13	Faste bruttoinvesteringer	P.51g	0,2	1,8	2,3	0,6	-0,4	0,5
14	Boliger	N.111	1,9	2,9	2,4	0,2	0,6	1,4
15	Andre bygninger og anlæg	N.112	2,5	4,4	1,8	-0,3	-0,5	-1,2
16	Maskiner, transportmidler mv.	N.113-N.115	-3,1	-1,6	2,8	1,2	-1,3	1,9
17	Intellektuelle rettigheder	N.117	0,6	2,2	2,1	0,9	0,0	-0,4
18	Endelig anvendelse i alt		4,3	1,5	2,4	0,4	-0,3	1,2

<sup>1</sup> Inklusive anskaffelser minus afhændelser af værdigenstande.

## Demand and supply

Table 1.

2010	2011	2012	2013	2014*	2015*	
— 2010-priser, kædede værdier <sup>2</sup> , mio. kr./2010-prices, chained values <sup>2</sup> , mill. dkk. —						
<b>1 810 926</b>	<b>1 835 134</b>	<b>1 839 290</b>	<b>1 856 457</b>	<b>1 887 570</b>	<b>1 917 886</b>	<b>Gross domestic product</b>
789 148	847 889	870 858	883 665	915 283	926 828	Imports of goods and services
<b>2 600 074</b>	<b>2 683 023</b>	<b>2 710 526</b>	<b>2 740 588</b>	<b>2 803 479</b>	<b>2 845 390</b>	<b>Resources</b>
914 933	980 761	992 159	1 008 147	1 044 612	1 063 764	Exports of goods and services
<b>834 283</b>	<b>835 598</b>	<b>838 729</b>	<b>842 222</b>	<b>847 686</b>	<b>864 496</b>	<b>Household consumption expenditure</b>
28 302	29 501	30 417	33 006	34 003	36 295	Purchase of vehicles
359 673	354 195	356 046	361 345	358 395	365 003	Other goods
444 682	452 391	453 035	450 704	459 372	469 434	Services
35 959	36 213	36 237	36 045	37 398	37 223	Final cons. exp. of resident households in the rest of the world
34 333	36 702	36 987	38 742	41 342	43 182	Final cons. exp. of non-resident households on the economic territory
<b>27 940</b>	<b>29 002</b>	<b>30 322</b>	<b>29 218</b>	<b>28 499</b>	<b>27 995</b>	<b>NPISH consumption expenditure</b>
<b>495 575</b>	<b>492 464</b>	<b>496 195</b>	<b>495 701</b>	<b>501 745</b>	<b>504 732</b>	<b>Government consumption expenditure</b>
<b>328 025</b>	<b>329 300</b>	<b>341 593</b>	<b>350 928</b>	<b>363 036</b>	<b>371 993</b>	<b>Gross fixed capital formation</b>
66 871	77 439	73 209	67 502	73 279	76 039	Dwellings
74 913	75 651	78 511	82 691	84 686	87 022	Other buildings and structures
94 713	88 455	101 796	112 568	115 598	115 038	Machinery, transport equipment etc.
91 528	87 754	88 502	88 895	90 192	94 486	Intellectual property products
<b>-682</b>	<b>15 898</b>	<b>11 977</b>	<b>14 531</b>	<b>18 678</b>	<b>11 978</b>	<b>Changes in inventories etc.</b>
<b>2 600 074</b>	<b>2 683 023</b>	<b>2 710 526</b>	<b>2 740 588</b>	<b>2 803 478</b>	<b>2 845 390</b>	<b>Final demand</b>
— årlig realvækst i pct./percentage annual real growth —						
<b>1,9</b>	<b>1,3</b>	<b>0,2</b>	<b>0,9</b>	<b>1,7</b>	<b>1,6</b>	<b>Gross domestic product</b>
0,5	7,4	2,7	1,5	3,6	1,3	Imports of goods and services
<b>1,5</b>	<b>3,2</b>	<b>1,0</b>	<b>1,1</b>	<b>2,3</b>	<b>1,5</b>	<b>Resources</b>
<b>2,9</b>	<b>7,2</b>	<b>1,2</b>	<b>1,6</b>	<b>3,6</b>	<b>1,8</b>	<b>Exports of goods and services</b>
<b>0,8</b>	<b>0,2</b>	<b>0,4</b>	<b>0,4</b>	<b>0,6</b>	<b>2,0</b>	<b>Household consumption expenditure</b>
6,1	4,2	3,1	8,5	3,0	6,7	Purchase of vehicles
1,2	-1,5	0,5	1,5	-0,8	1,8	Other goods
0,6	1,7	0,1	-0,5	1,9	2,2	Services
0,0	0,7	0,1	-0,5	3,8	-0,5	Final cons. exp. of resident households in the rest of the world
-6,4	-6,9	-0,8	-4,7	-6,7	-4,4	Final cons. exp. of non-resident households on the economic territory
<b>0,8</b>	<b>3,8</b>	<b>4,6</b>	<b>-3,6</b>	<b>-2,5</b>	<b>-1,8</b>	<b>NPISH consumption expenditure</b>
<b>1,6</b>	<b>-0,6</b>	<b>0,8</b>	<b>-0,1</b>	<b>1,2</b>	<b>0,6</b>	<b>Government consumption expenditure</b>
<b>-5,7</b>	<b>0,4</b>	<b>3,7</b>	<b>2,7</b>	<b>3,5</b>	<b>2,5</b>	<b>Gross fixed capital formation</b>
-8,9	15,8	-5,5	-7,8	8,6	3,8	Dwellings
-8,5	1,0	3,8	5,3	2,4	2,8	Other buildings and structures
-8,5	-6,6	15,1	10,6	2,7	-0,5	Machinery, transport equipment etc.
2,6	-4,1	0,9	0,4	1,5	4,8	Intellectual property products
<b>1,5</b>	<b>3,2</b>	<b>1,0</b>	<b>1,1</b>	<b>2,3</b>	<b>1,5</b>	<b>Final demand</b>

<sup>2</sup> Kædede værdier er ikke direkte additive. Ved kædede værdier kan man ikke danne totaler ved simpel sammenlægning af delkomponenter. Det er nødvendigt at bruge en særlig formel, som beskrevet på [www.dst.dk/NR-dok](http://www.dst.dk/NR-dok).

Tabel 1. (fortsat) Forsyningsbalance. Pr. capita

	ENS-kode	2010	2011	2012	2013	2014*	2015*	
———— løbende priser, 1.000 kr./current prices, 1.000 dkk. ————								
1	Bruttonationalprodukt, BNP	B.1*g	326,4	331,6	339,0	343,8	350,4	356,7
2	Import af varer og tjenester	P.7	142,3	157,2	164,8	165,8	166,6	170,6
3	Forsyning i alt (1+2)		468,7	488,8	503,7	509,5	517,0	527,4
4	Eksport af varer og tjenester	P.6	164,9	178,4	185,2	188,5	191,0	197,0
5	Husholdningernes forbrug (6+7+8+9+10)	P.31	150,4	153,6	157,3	158,7	160,0	163,1
6	Anskaffelse af køretøjer		5,1	5,2	5,3	5,8	5,8	6,2
7	Andre varer		64,8	65,7	67,3	67,9	66,6	66,7
8	Tjenester i alt		80,2	82,8	84,7	85,4	88,3	91,2
9	Turistudgifter		6,5	6,7	7,0	6,9	7,1	7,2
10	Turistindtægter		6,2	6,8	7,0	7,3	7,8	8,2
11	Forbrugsudgifter i NPISH	P.31	5,0	5,2	5,5	5,3	5,2	5,2
12	Offentlige forbrugsudgifter	P.3	89,3	88,1	89,7	89,4	90,7	91,7
13	Faste bruttoinvesteringer (14+15+16+17)	P.51g	59,1	60,2	63,6	65,5	67,1	68,6
14	Boliger	N.111	12,1	14,3	13,8	12,7	13,8	14,4
15	Andre bygninger og anlæg	N.112	13,5	14,2	14,9	15,6	15,8	16,0
16	Maskiner, transportmidler mv.	N.113-N.115	17,1	15,6	18,4	20,5	20,7	20,8
17	Intellektuelle rettigheder	N.117	16,5	16,1	16,5	16,7	16,8	17,4
18	Lagerforøgelser mv. <sup>1</sup>	P.52+P.53	-0,1	3,2	2,3	2,2	2,9	1,9
19	Endelig anvendelse i alt (4+5+11+12+13+18)		468,7	488,8	503,7	509,5	517,0	527,4
———— prisindeks, årlig stigning i pct./price indices, percentage annual increase ————								
1	Bruttonationalprodukt, BNP	B.1*g	3,2	0,6	2,4	0,9	0,8	0,9
2	Import af varer og tjenester	P.7	6,9	3,3	2,4	-0,4	-2,4	1,8
3	Forsyning i alt		4,3	1,5	2,4	0,4	-0,3	1,2
4	Eksport af varer og tjenester	P.6	9,5	1,3	3,0	0,6	-1,7	2,0
5	Husholdningernes forbrug	P.31	2,5	2,4	2,4	0,8	0,7	0,6
6	Anskaffelse af køretøjer		-0,3	-1,0	-0,7	0,2	-1,7	0,1
7	Andre varer		2,4	3,3	2,3	-0,2	-0,6	-1,0
8	Tjenester i alt		2,5	1,9	2,5	1,8	2,0	1,8
9	Turistudgifter		4,9	3,1	4,1	0,2	0,0	2,1
10	Turistindtægter		-2,6	-2,8	-2,3	-1,3	-0,6	-0,8
11	Forbrugsudgifter i NPISH	P.31	2,7	0,6	0,8	0,5	1,9	1,0
12	Offentlige forbrugsudgifter	P.3	1,4	-0,4	1,5	0,1	0,8	1,1
13	Faste bruttoinvesteringer	P.51g	0,2	1,8	2,3	0,6	-0,4	0,5
14	Boliger	N.111	1,9	2,9	2,4	0,2	0,6	1,4
15	Andre bygninger og anlæg	N.112	2,5	4,4	1,8	-0,3	-0,5	-1,2
16	Maskiner, transportmidler mv.	N.113-N.115	-3,1	-1,6	2,8	1,2	-1,3	1,9
17	Intellektuelle rettigheder	N.117	0,6	2,2	2,1	0,9	0,0	-0,4
18	Endelig anvendelse i alt		4,3	1,5	2,4	0,4	-0,3	1,2

<sup>1</sup> Inklusive anskaffelser minus afhændelser af værdigenstande.

## Demand and supply. Per capita

Table 1. (cont.)

	2010	2011	2012	2013	2014*	2015*		
—	2010-priser, kædede værdier <sup>2</sup> , mio. kr./2010-prices, chained values <sup>2</sup> , mill. dkk.						—	
	<b>326,4</b>	<b>329,5</b>	<b>329,0</b>	<b>330,7</b>	<b>334,5</b>	<b>337,5</b>	<b>Gross domestic product</b>	
	142,3	152,2	155,8	157,4	162,2	163,1	Imports of goods and services	
	<b>468,7</b>	<b>481,7</b>	<b>484,8</b>	<b>488,2</b>	<b>496,8</b>	<b>500,7</b>	<b>Resources</b>	
	<b>164,9</b>	<b>176,1</b>	<b>177,5</b>	<b>179,6</b>	<b>185,1</b>	<b>187,2</b>	<b>Exports of goods and services</b>	
	<b>150,4</b>	<b>150,0</b>	<b>150,0</b>	<b>150,0</b>	<b>150,2</b>	<b>152,1</b>	<b>Household consumption expenditure</b>	
	5,1	5,3	5,4	5,9	6,0	6,4	Purchase of vehicles	
	64,8	63,6	63,7	64,4	63,5	64,2	Other goods	
	80,2	81,2	81,0	80,3	81,4	82,6	Services	
	6,5	6,5	6,5	6,4	6,6	6,6	Final cons. exp. of resident households in the rest of the world	
	6,2	6,6	6,6	6,9	7,3	7,6	Final cons. exp. of non-resident households on the economic territory	
	<b>5,0</b>	<b>5,2</b>	<b>5,4</b>	<b>5,2</b>	<b>5,1</b>	<b>4,9</b>	<b>NPISH consumption expenditure</b>	
	<b>89,3</b>	<b>88,4</b>	<b>88,8</b>	<b>88,3</b>	<b>88,9</b>	<b>88,8</b>	<b>Government consumption expenditure</b>	
	<b>59,1</b>	<b>59,1</b>	<b>61,1</b>	<b>62,5</b>	<b>64,3</b>	<b>65,5</b>	<b>Gross fixed capital formation</b>	
	12,1	13,9	13,1	12,0	13,0	13,4	Dwellings	
	13,5	13,6	14,0	14,7	15,0	15,3	Other buildings and structures	
	17,1	15,9	18,2	20,1	20,5	20,2	Machinery, transport equipment etc.	
	16,5	15,8	15,8	15,8	16,0	16,6	Intellectual property products	
	<b>-0,1</b>	<b>2,9</b>	<b>2,1</b>	<b>2,6</b>	<b>3,3</b>	<b>2,1</b>	<b>Changes in inventories etc.</b>	
	<b>468,7</b>	<b>481,7</b>	<b>484,8</b>	<b>488,2</b>	<b>496,8</b>	<b>500,7</b>	<b>Final demand</b>	
—	årlig realvækst i pct./percentage annual real growth						—	
	<b>1,4</b>	<b>0,9</b>	<b>-0,1</b>	<b>0,5</b>	<b>1,1</b>	<b>0,9</b>	<b>Gross domestic product</b>	
	0,1	7,0	2,3	1,1	3,0	0,6	Imports of goods and services	
	<b>1,0</b>	<b>2,8</b>	<b>0,7</b>	<b>0,7</b>	<b>1,7</b>	<b>0,8</b>	<b>Resources</b>	
	<b>2,5</b>	<b>6,8</b>	<b>0,8</b>	<b>1,2</b>	<b>3,1</b>	<b>1,1</b>	<b>Exports of goods and services</b>	
	<b>0,3</b>	<b>-0,3</b>	<b>0,0</b>	<b>0,0</b>	<b>0,1</b>	<b>1,3</b>	<b>Household consumption expenditure</b>	
	5,6	3,8	2,7	8,1	2,5	6,0	Purchase of vehicles	
	0,7	-1,9	0,2	1,1	-1,3	1,1	Other goods	
	0,1	1,3	-0,2	-0,9	1,4	1,5	Services	
	-0,5	0,3	-0,3	-0,9	3,2	-1,2	Final cons. exp. of resident households in the rest of the world	
	-5,9	-6,5	-0,4	-4,3	-6,1	-3,7	Final cons. exp. of non-resident households on the economic territory	
	<b>0,4</b>	<b>3,4</b>	<b>4,2</b>	<b>-4,0</b>	<b>-3,0</b>	<b>-2,4</b>	<b>NPISH consumption expenditure</b>	
	<b>1,2</b>	<b>-1,0</b>	<b>0,4</b>	<b>-0,5</b>	<b>0,7</b>	<b>-0,1</b>	<b>Government consumption expenditure</b>	
	<b>-6,2</b>	<b>0,0</b>	<b>3,4</b>	<b>2,3</b>	<b>2,9</b>	<b>1,8</b>	<b>Gross fixed capital formation</b>	
	-9,3	15,3	-5,8	-8,2	8,0	3,1	Dwellings	
	-8,9	0,6	3,4	4,9	1,9	2,1	Other buildings and structures	
	-8,9	-7,0	14,7	10,1	2,1	-1,2	Machinery, transport equipment etc.	
	2,1	-4,5	0,5	0,0	0,9	4,0	Intellectual property products	
	<b>1,0</b>	<b>2,8</b>	<b>0,7</b>	<b>0,7</b>	<b>1,7</b>	<b>0,8</b>	<b>Final demand</b>	

<sup>2</sup> Kædede værdier er ikke direkte additive. Ved kædede værdier kan man ikke danne totaler ved simpel sammenlægning af delkomponenter. Det er nødvendigt at bruge en særlig formel, som beskrevet på [www.dst.dk/NR-dok](http://www.dst.dk/NR-dok).

Tabel 2. Konto 0: Varer og tjenester

		ENS-kode	2010	2011	2012	2013	2014*	2015*
løbende priser, mio. kr./current prices, mill. dkk.								
1	Produktion	P.1	3 120 573	3 257 067	3 365 521	3 384 439	3 458 998	3 517 850
2	Produktskatter minus produktsubsidier (3-4)	D.21-D.31	248 183	253 111	258 916	260 221	262 061	267 606
3	Produktskatter	D.21	260 028	265 569	272 919	275 178	278 457	285 510
4	Produktsubsidier	D.31	11 845	12 457	14 003	14 957	16 396	17 905
5	Import af varer og tjenester (6+7)	P.7	789 148	875 882	921 170	930 516	940 365	969 507
6	Import af varer	P.71	491 720	556 998	576 896	585 310	595 773	604 678
7	Import af tjenester	P.72	297 428	318 884	344 274	345 206	344 592	364 829
8	Tilgang i alt (1+2+5)		4 157 904	4 386 061	4 545 606	4 575 176	4 661 424	4 754 963
9	Forbrug i produktionen	P.2	1 557 831	1 663 325	1 729 434	1 714 983	1 743 803	1 758 285
10	Samlede udgifter til forbrug (11+12+13)	P.3	1 357 797	1 375 510	1 412 034	1 422 205	1 444 369	1 476 664
11	Husholdningernes forbrugsudgifter	P.31	834 283	855 735	879 669	890 590	902 889	926 525
12	Forbrugsudgifter i NPISH	P.31	27 940	29 164	30 731	29 754	29 571	29 342
13	Offentlige forbrugsudgifter (14+15)	P.3	495 575	490 610	501 635	501 861	511 909	520 797
14	Offentlige individuelle forbrugsudgifter	P.31	346 466	344 236	350 327	353 291	362 476	370 234
15	Offentlige kollektive forbrugsudgifter	P.32	149 109	146 374	151 308	148 569	149 433	150 562
16	Bruttoinvesteringer (17+18)	P.5	327 344	353 247	368 889	379 969	395 294	400 468
17	Faste bruttoinvesteringer	P.51g	328 025	335 356	355 838	367 650	378 789	389 920
18	Lagerforøgelse mv. <sup>1</sup>	P.52+P.53	-682	17 891	13 051	12 319	16 505	10 548
19	Eksport af varer og tjenester (20+21)	P.6	914 933	993 979	1 035 249	1 058 019	1 077 957	1 119 546
20	Eksport af varer	P.61	568 345	632 456	644 498	656 441	665 809	690 315
21	Eksport af tjenester	P.62	346 587	361 523	390 752	401 579	412 148	429 230
22	Anvendelse i alt (9+10+16+19)		4 157 904	4 386 061	4 545 606	4 575 176	4 661 424	4 754 963
prisindeks, årlig stigning i pct./price indices, percentage annual increase								
1	Produktion	P.1	3,7	1,8	2,5	0,8	0,4	0,5
2	Produktskatter minus produktsubsidier	D.21-D.31	2,5	2,0	2,0	-0,5	-0,7	-0,7
3	Produktskatter	D.21	1,7	2,2	2,5	-0,3	-0,2	-0,4
4	Produktsubsidier	D.31	12,1	-7,4	-13,0	-3,1	-9,5	-5,5
5	Import af varer og tjenester	P.7	6,9	3,3	2,4	-0,4	-2,4	1,8
6	Import af varer	P.71	5,4	6,8	2,6	-1,8	-0,9	-0,2
7	Import af tjenester	P.72	9,6	-2,3	2,1	2,0	-5,0	5,3
8	Tilgang i alt		4,2	2,1	2,4	0,4	-0,3	0,7
9	Forbrug i produktionen	P.2	4,1	3,2	2,5	0,4	-0,3	-0,2
10	Samlede udgifter til forbrug	P.3	2,1	1,4	2,0	0,6	0,8	0,8
11	Husholdningernes forbrugsudgifter	P.31	2,5	2,4	2,4	0,8	0,7	0,6
12	Forbrugsudgifter i NPISH	P.31	2,7	0,6	0,8	0,5	1,9	1,0
13	Offentlige forbrugsudgifter	P.3	1,4	-0,4	1,5	0,1	0,8	1,1
14	Offentlige individuelle forbrugsudgifter	P.31	0,9	-1,0	1,5	0,0	1,0	1,3
15	Offentlige kollektive forbrugsudgifter	P.32	2,6	1,1	1,5	0,4	0,3	0,7
16	Bruttoinvesteringer	P.5	0,2	2,3	2,1	-0,4	-0,2	0,4
17	Faste bruttoinvesteringer	P.51g	0,2	1,8	2,3	0,6	-0,4	0,5
18	Lagerforøgelse mv. <sup>1</sup>	P.52+P.53						
19	Eksport af varer og tjenester	P.6	9,5	1,3	3,0	0,6	-1,7	2,0
20	Eksport af varer	P.61	5,5	5,2	2,5	-0,5	0,1	1,5
21	Eksport af tjenester	P.62	16,9	-4,7	3,7	2,4	-4,4	2,7
22	Anvendelse i alt		4,2	2,1	2,4	0,4	-0,3	0,7

<sup>1</sup> Inklusive anskaffelser minus afhændelser af værdigenstande.



## Account 0: Goods and services

Table 2.

2010	2011	2012	2013	2014*	2015*	
— 2010-priser, kædede værdier <sup>2</sup> , mio. kr./2010-prices, chained values <sup>2</sup> , mill. dkk. —						
3 120 573	3 198 587	3 225 817	3 219 252	3 278 178	3 318 279	<b>Output</b>
248 183	248 224	248 914	251 461	255 076	262 428	<b>Taxes less subsidies on products</b>
260 028	259 822	260 445	263 457	267 053	274 846	Taxes on products
11 845	11 598	11 535	11 954	11 965	12 383	Subsidies on products
789 148	847 889	870 858	883 665	915 283	926 828	<b>Import of goods and services</b>
491 720	521 620	526 645	544 341	559 068	568 452	Import of goods
297 428	326 269	345 056	339 205	356 361	358 285	Import of services
4 157 904	4 294 700	4 345 772	4 354 709	4 448 924	4 507 838	<b>Resources</b>
1 557 831	1 611 677	1 635 173	1 614 479	1 645 875	1 662 968	<b>Intermediate consumption</b>
1 357 797	1 357 064	1 365 205	1 367 181	1 377 915	1 397 404	<b>Final consumption expenditure</b>
834 283	835 598	838 729	842 222	847 686	864 496	Household consumption expenditure
27 940	29 002	30 322	29 218	28 499	27 995	NPISH consumption expenditure
495 575	492 464	496 195	495 701	501 745	504 732	<b>Government consumption expenditure</b>
346 466	347 722	348 771	351 623	357 295	360 174	Government individual consumption expenditure
149 109	144 742	147 391	144 114	144 521	144 644	Government collective consumption expenditure
327 344	345 198	353 120	365 093	380 659	383 958	<b>Gross capital formation</b>
328 025	329 300	341 593	350 928	363 036	371 993	<b>Gross fixed capital formation</b>
-682	15 898	11 977	14 531	18 678	11 978	<b>Changes in inventories etc.</b>
914 933	980 761	992 159	1 008 147	1 044 612	1 063 764	<b>Export of goods and services</b>
568 345	601 371	597 862	611 983	620 145	633 340	Export of goods
346 587	379 390	395 386	396 863	426 030	431 815	Export of services
4 157 904	4 294 700	4 345 772	4 354 709	4 448 924	4 507 838	<b>Uses</b>
— årlig realvækst i pct./percentage annual real growth —						
0,2	2,5	0,9	-0,2	1,8	1,2	<b>Output</b>
2,1	0,0	0,3	1,0	1,4	2,9	<b>Taxes less subsidies on products</b>
2,3	-0,1	0,2	1,2	1,4	2,9	Taxes on products
-6,0	2,1	0,5	-3,6	-0,1	-3,5	Subsidies on products
0,5	7,4	2,7	1,5	3,6	1,3	<b>Import of goods and services</b>
4,1	6,1	1,0	3,4	2,7	1,7	Import of goods
-5,0	9,7	5,8	-1,7	5,1	0,5	Import of services
0,4	3,3	1,2	0,2	2,2	1,3	<b>Resources</b>
-1,4	3,5	1,5	-1,3	1,9	1,0	<b>Intermediate consumption</b>
1,1	-0,1	0,6	0,1	0,8	1,4	<b>Final consumption expenditure</b>
0,8	0,2	0,4	0,4	0,6	2,0	Household consumption expenditure
0,8	3,8	4,6	-3,6	-2,5	-1,8	NPISH consumption expenditure
1,6	-0,6	0,8	-0,1	1,2	0,6	<b>Government consumption expenditure</b>
2,9	0,4	0,3	0,8	1,6	0,8	Government individual consumption expenditure
-1,3	-2,9	1,8	-2,2	0,3	0,1	Government collective consumption expenditure
-0,6	5,5	2,3	3,4	4,3	0,9	<b>Gross capital formation</b>
-5,7	0,4	3,7	2,7	3,5	2,5	<b>Gross fixed capital formation</b>
						<b>Changes in inventories etc.</b>
2,9	7,2	1,2	1,6	3,6	1,8	<b>Export of goods and services</b>
6,5	5,8	-0,6	2,4	1,3	2,1	Export of goods
-3,0	9,5	4,2	0,4	7,3	1,4	Export of services
0,4	3,3	1,2	0,2	2,2	1,3	<b>Uses</b>

Tabel 3. Konto 1-3: Produktion, indkomstdannelse og statuskonti

	ENS-kode	2010	2011	2012	2013	2014*	2015*	
———— løbende priser, mio. kr./current prices, mill. dkk. ————								
<b>Konto 1-2.1.1 : Produktion og indkomstdannelse</b>								
1	Produktion	P.1	3 120 573	3 257 067	3 365 521	3 384 439	3 458 998	3 517 850
2	Forbrug i produktionen	P.2	1 557 831	1 663 325	1 729 434	1 714 983	1 743 803	1 758 285
3	<b>Bruttoværditilvækst (1-2)</b>	<b>B.1g</b>	<b>1 562 743</b>	<b>1 593 742</b>	<b>1 636 086</b>	<b>1 669 456</b>	<b>1 715 195</b>	<b>1 759 565</b>
4	Produktskatter minus produktsubsidier	D.21-D.31	248 183	253 111	258 916	260 221	262 061	267 606
5	<b>Bruttonationalprodukt, BNP (3+4)</b>	<b>B.1*g</b>	<b>1 810 926</b>	<b>1 846 854</b>	<b>1 895 002</b>	<b>1 929 677</b>	<b>1 977 255</b>	<b>2 027 171</b>
6	Andre produktionsskatter minus -subsidier	D.29-D.39	4 296	4 807	5 236	11 011	14 104	17 105
7	<b>Bruttofaktorindkomst, BFI (5-6)</b>	<b>B.1GF</b>	<b>1 558 447</b>	<b>1 588 936</b>	<b>1 630 851</b>	<b>1 658 445</b>	<b>1 701 091</b>	<b>1 742 460</b>
8	Aflønning af ansatte	D.1	953 668	966 474	977 516	993 804	1 019 230	1 049 056
9	<b>Bruttooverskud af produktionen og blandet indkomst (7-8)</b>	<b>B.2g+B.3g</b>	<b>604 779</b>	<b>622 462</b>	<b>653 335</b>	<b>664 641</b>	<b>681 861</b>	<b>693 404</b>
10	Forbrug af fast realkapital	P.51c	320 684	324 119	332 471	333 833	334 981	338 488
11	<b>Nettooverskud af prod. og blandet indk. (9-10)</b>	<b>B.2n+B.3n</b>	<b>284 094</b>	<b>298 343</b>	<b>320 864</b>	<b>330 809</b>	<b>346 879</b>	<b>354 916</b>
<b>Konto 2.1.2-3.1 : Indkomstfordeling og anvendelse</b>								
1	<b>Bruttooverskud af produktionen og blandet indkomst</b>	<b>B.2g+B.3g</b>	<b>604 779</b>	<b>622 462</b>	<b>653 335</b>	<b>664 641</b>	<b>681 861</b>	<b>693 404</b>
2	Modt. Aflønning af ansatte	D.1	942 942	955 756	967 111	984 325	1 009 752	1 038 827
3	Modt. Produktions- og importskatter	D.2	293 295	300 970	309 450	317 142	321 627	329 890
4	Modt. Subsidier	D.3	36 692	38 958	41 018	41 424	40 989	41 094
5	Modt. Formueindkomst	D.4	134 236	149 835	138 050	163 381	170 387	180 216
6	Bet. Formueindkomst	D.4	98 014	104 266	89 134	97 289	93 697	106 138
7	<b>Bruttonationalindkomst, BNI<sup>1</sup> (+1+2+3+4+5-6)</b>	<b>B.5*g</b>	<b>1 840 547</b>	<b>1 885 799</b>	<b>1 937 793</b>	<b>1 990 777</b>	<b>2 048 940</b>	<b>2 095 106</b>
8	Modt. Løbende overførsler	D.5-D.7	15 219	15 819	17 566	20 139	21 641	24 386
9	Bet. Løbende overførsler	D.5-D.7	51 777	51 234	55 401	59 020	54 954	56 766
10	<b>Disponibel bruttonationalindkomst (7+8-9)</b>	<b>B.6*g</b>	<b>1 803 988</b>	<b>1 850 384</b>	<b>1 899 958</b>	<b>1 951 896</b>	<b>2 015 627</b>	<b>2 062 725</b>
11	<b>Disponibel nettonationalindkomst (10-16)</b>	<b>B.6*n</b>	<b>1 483 304</b>	<b>1 526 265</b>	<b>1 567 487</b>	<b>1 618 064</b>	<b>1 680 646</b>	<b>1 724 237</b>
12	Forbrugsudgift	P.3	1 357 797	1 375 510	1 412 034	1 422 205	1 444 369	1 476 664
13	<b>Bruttoopsparing<sup>1</sup> (10-12)</b>	<b>B.8g</b>	<b>446 191</b>	<b>474 874</b>	<b>487 923</b>	<b>529 692</b>	<b>571 258</b>	<b>586 062</b>
14	Modt. Kapitaloverførsler	D.9r	903	5 820	866	1 149	1 049	1 102
15	Bet. Kapitaloverførsler	D.9p	508	559	521	1 194	5 135	8 461
16	Forbrug af fast realkapital	P.51c	320 684	324 119	332 471	333 833	334 981	338 488
17	<b>Ændr. i nettoformue forårs. af opsp. og kapitaloverførs.(13+14-15-16)</b>	<b>B.101</b>	<b>125 902</b>	<b>156 016</b>	<b>155 798</b>	<b>195 815</b>	<b>232 191</b>	<b>240 214</b>
18	Faste bruttoinvesteringer	P.51g	328 025	335 356	355 838	367 650	378 789	389 920
19	Forbrug af fast realkapital	P.51c	320 684	324 119	332 471	333 833	334 981	338 488
20	Lagerforøgelser	P.52+P.53	-682	17 891	13 051	12 319	16 505	10 548
21	Anskaffelse af værdigenstande, netto	P.53	2 502	3 132	3 490	3 742	3 386	3 255
22	Anskaffelser af ikke-finansielle ikke-producerede aktiver, netto	NP	-75	-508	-108	546	12	-163
23	<b>Fordringserhvervelse, netto (17-18+19-20-21-22)</b>	<b>B.9</b>	<b>119 317</b>	<b>127 396</b>	<b>119 488</b>	<b>149 132</b>	<b>171 866</b>	<b>178 398</b>

<sup>1</sup> Den tilhørende nettostørrelse fremkommer ved at fratække forbrug af fast realkapital.

## Account 1-3: Production, generation of income and balance sheets

Table 3.

2010	2011	2012	2013	2014*	2015*	
— 2010-priser, kædede værdier <sup>2</sup> , mio. kr./2010-prices, chained values <sup>2</sup> , mill. dkk. —						
<b>3 120 573</b>	<b>3 198 587</b>	<b>3 225 817</b>	<b>3 219 252</b>	<b>3 278 178</b>	<b>3 318 279</b>	<b>Account 1-2.1.1 : Production and generation of income</b>
1 557 831	1 611 677	1 635 173	1 614 479	1 645 875	1 662 968	<b>Output</b>
<b>1 562 743</b>	<b>1 586 910</b>	<b>1 590 374</b>	<b>1 604 992</b>	<b>1 632 486</b>	<b>1 655 522</b>	Intermediate consumption
248 183	248 224	248 914	251 461	255 076	262 428	<b>Gross value added</b>
<b>1 810 926</b>	<b>1 835 134</b>	<b>1 839 290</b>	<b>1 856 457</b>	<b>1 887 570</b>	<b>1 917 886</b>	Taxes less subsidies on products
•	•	•	•	•	•	<b>Gross domestic product</b>
•	•	•	•	•	•	• Other taxes less subsidies on production
•	•	•	•	•	•	<b>Gross domestic product at factor cost</b>
•	•	•	•	•	•	• Compensation of employees
320 684	318 397	318 594	318 121	320 871	321 622	<b>Gross operating surplus and mixed income</b>
•	•	•	•	•	•	• Consumption of fixed capital
•	•	•	•	•	•	<b>Net operating surplus and mixed income</b>
•	•	•	•	•	•	
•	•	•	•	•	•	<b>Account 2.1.2-3.1 : Allocation of income and capital formation</b>
•	•	•	•	•	•	<b>Gross operating surplus and mixed inc.</b>
•	•	•	•	•	•	• Compensation of employees, receivable
•	•	•	•	•	•	• Taxes on production and imports, receivable
•	•	•	•	•	•	• Subsidies, receivable
•	•	•	•	•	•	• Property income, receivable
•	•	•	•	•	•	• Property income, payable
•	•	•	•	•	•	<b>Gross national income</b>
•	•	•	•	•	•	• Current transfers, receivable
•	•	•	•	•	•	• Current transfers, payable
•	•	•	•	•	•	<b>Gross disposable national income</b>
•	•	•	•	•	•	<b>Net disposable national income</b>
•	•	•	•	•	•	• Final consumption expenditure
•	•	•	•	•	•	<b>Saving, gross</b>
•	•	•	•	•	•	• Capital transfers, receivable
•	•	•	•	•	•	• Capital transfers, payable
•	•	•	•	•	•	• Consumption of fixed capital
•	•	•	•	•	•	<b>Changes in net worth due to saving and cap. transfers</b>
•	•	•	•	•	•	• Gross fixed capital formation
•	•	•	•	•	•	• Consumption of fixed capital
•	•	•	•	•	•	• Changes in inventories etc.
•	•	•	•	•	•	• Acq. less disposals of valuables
•	•	•	•	•	•	• Acq. less disposals of non-produced non-financial assets
•	•	•	•	•	•	<b>Net lending (+)/net borrowing (-)</b>

<sup>2</sup> Kædede værdier er ikke direkte additive. Ved kædede værdier kan man ikke danne totaler ved simpel sammenlægning af delkomponenter. Det er nødvendigt at bruge en særlig formel, som beskrevet på [www.dst.dk/NR-dok](http://www.dst.dk/NR-dok).

Tabel 3. (fortsat)

## Konto 1-3: Produktion, indkomstdannelse og statuskonti

	ENS-kode	2010	2011	2012	2013	2014*	2015*
———— løbende priser, mio. kr./current prices, mill. dkk. ————							
<b>Konto 3.2: Finansiell (transaktions-) konto</b>							
1	Finansielle fordringer/hvervelse, netto . . . . . B.9	119 317	127 396	119 488	149 132	171 866	178 397
2	Finansielle aktiver (3+4+5+6+7+8+9+10) . . . . .	928 424	285 146	616 953	49 511	796 635	306 654
3	Monetært guld og særlige trækingsrettigheder (SDR) . . . . . F.1	8	-501	56	-399	1 123	1 430
4	Sedler og mønt samt indskud . . . . . F.2	-167 405	-32 761	112 241	-74 897	-25 503	-225 004
5	Gældsbeviser . . . . . F.3	231 614	71 043	26 323	-86 001	123 362	-105 260
6	Lån . . . . . F.4	417 663	16 530	115 115	226 353	9 932	-60 395
7	Ejerandele og andele i investeringsforeninger . . . . . F.5	205 964	117 829	356 486	98 704	413 982	491 733
8	Forsikringer- og pens.ordn. og ordn. med standardiserede garanti . . . . . F.6	71 343	56 031	32 810	29 002	32 442	21 589
9	Finansielle derivater og medarbejderoptioner . . . . . F.7	-10 514	10 886	-42 399	-81 316	25 696	-38 186
10	Andre forfaldne ikke-betalt mellemværender . . . . . F.8	179 750	46 090	16 322	-61 935	215 601	220 747
11	Finansielle passiver (12+13+14+15+16+17+18+19) . . . . .	809 107	157 749	497 466	-99 622	624 768	128 257
12	Monetært guld og særlige trækingsrettigheder (SDR) . . . . . F.1	8	-501	56	-399	1 123	1 345
13	Sedler og mønt samt indskud . . . . . F.2	-16 033	-35 825	78 686	-79 155	-89 448	-423 883
14	Gældsbeviser . . . . . F.3	82 490	70 092	45 068	-21 812	66 804	31 559
15	Lån . . . . . F.4	337 266	-93 853	40 667	66 071	25 771	-74 536
16	Ejerandele og andele i investeringsforeninger . . . . . F.5	167 786	118 511	236 775	43 085	344 034	424 966
17	Forsikringer- og pens.ordn. og ordn. med standardiserede garanti . . . . . F.6	71 626	53 700	32 501	27 629	32 793	22 539
18	Finansielle derivater og medarbejderoptioner . . . . . F.7	0	0	0	0	0	0
19	Andre forfaldne ikke-betalt mellemværender . . . . . F.8	165 964	45 626	63 713	-135 041	243 693	146 267
<b>Akkumulations- og statuskonti, finansielle aktiver</b>							
1	Primo . . . . .	21 147 435	23 233 138	23 731 971	24 918 777	25 755 990	27 516 142
2	Transaktioner . . . . .	928 424	285 146	616 953	49 511	796 635	306 654
3	Andre mængdemæssige ændringer . . . . .	17 415	72 459	-110 350	173 644	-39 676	-145 872
4	Omvurderinger . . . . .	1 139 864	141 229	680 203	614 058	1 003 193	493 255
5	Ultimo (1+2+3+4) . . . . .	23 233 138	23 731 971	24 918 777	25 755 990	27 516 142	28 170 180
<b>Akkumulations- og statuskonti, finansielle passiver</b>							
1	Primo . . . . .	21 103 602	23 012 912	23 242 823	24 248 586	25 043 929	26 614 438
2	Transaktioner . . . . .	809 107	157 749	497 466	-99 622	624 768	128 257
3	Andre mængdemæssige ændringer . . . . .	17 443	72 468	-110 363	158 639	-21 314	-180 837
4	Omvurderinger . . . . .	1 082 760	-306	618 660	736 325	967 055	845 832
5	Ultimo (1+2+3+4) . . . . .	23 012 912	23 242 823	24 248 586	25 043 929	26 614 438	27 407 689
<b>Akkumulations- og statuskonti, faste aktiver</b>							
1	Faste aktiver, nettobeholdning, primo året . . . . . AN.11	5 535 408	5 746 821	5 922 361	6 047 214	6 126 657	6 250 272
2	Faste aktiver, bruttobeholdning, primo året . . . . .	9 670 373	10 096 901	10 463 368	10 734 633	10 912 724	11 171 154
3	Faste bruttoinvesteringer . . . . . P.51g	328 025	335 356	355 838	367 650	378 789	389 920
4	Andre ændringer i ikke-finansielle aktiver . . . . . K3+K.7	204 074	164 304	101 485	45 627	79 808	77 420
5	Faste aktiver, bruttobeholdning, ultimo året (1+2+3+4) . . . . .	10 096 901	10 463 368	10 734 633	10 912 724	11 171 154	11 434 131

## Account 1-3: Production, generation of income and balance sheets

Table 3. (cont.)

2010	2011	2012	2013	2014*	2015*	
— 2010-priser, kædede værdier <sup>2</sup> , mio. kr./2010-prices, chained values <sup>2</sup> , mill. dkk. —						
						<b>Account 3.2: Financial (transactions-) accounts</b>
						<b>Financial assets</b>
•	•	•	•	•		• <b>Monetary Gold and special drawing rights (SDRs)</b>
•	•	•	•	•		• Currency and deposits
•	•	•	•	•		• Deb securities
•	•	•	•	•		• Loans
•	•	•	•	•		• Equity and investment fund shares or units
•	•	•	•	•		• Insurance, pension and standardised guarantee schemes
•	•	•	•	•		• Financial derivatives and employee stock options
•	•	•	•	•		• Other accounts receivable/(payable)
•	•	•	•	•		• Financial liabilities
•	•	•	•	•		• <b>Monetary Gold and special drawing rights (SDRs)</b>
•	•	•	•	•		• Currency and deposits
•	•	•	•	•		• Deb securities
•	•	•	•	•		• Loans
•	•	•	•	•		• Equity and investment fund shares or units
•	•	•	•	•		• Insurance, pension and standardised guarantee schemes
•	•	•	•	•		• Financial derivatives and employee stock options
•	•	•	•	•		• Other accounts receivable/(payable)
						<b>Accumulation accounts and balance sheets, financial assets</b>
•	•	•	•	•		• <b>Opening balance sheet</b>
•	•	•	•	•		• Transactions
•	•	•	•	•		• Other changes in volume
•	•	•	•	•		• Revaluations
•	•	•	•	•		• <b>Closing balance sheet</b>
						<b>Accumulation accounts and balance sheets, financial liabilities</b>
•	•	•	•	•		• <b>Opening balance sheet</b>
•	•	•	•	•		• Transactions
•	•	•	•	•		• Other changes in volume
•	•	•	•	•		• Revaluations
•	•	•	•	•		• <b>Closing balance sheet</b>
						<b>Accumulation accounts and balance sheets, fixed assets</b>
5 666 019	5 673 358	5 682 229	5 704 337	5 735 952	5 776 434	<b>Fixed assets, net capital stock, opening balance sheet</b>
328 025	329 300	341 593	350 928	363 036	371 993	Fixed assets, gross capital stock, opening balance sheet
						Gross fixed capital formation
						<b>Other changes in non-financial assets</b>
9 980 560	10 056 589	10 155 990	10 238 146	10 355 162	10 476 351	<b>Fixed assets, gross cap. stock, closing balance sheet</b>

<sup>2</sup> Kædede værdier er ikke direkte additive. Ved kædede værdier kan man ikke danne totaler ved simpel sammenlægning af delkomponenter. Det er nødvendigt at bruge en særlig formel, som beskrevet på [www.dst.dk/NR-dok](http://www.dst.dk/NR-dok).

Tabel 4.

**Konto 4: Danmark og udlandet**  
**Account 4: Rest of the World (ROW)**

	ENS-kode	2010	2011	2012	2013	2014*	2015*
		løbende priser, mio. kr./current prices, mill. dkk.					
1	Eksport af varer . . . . . P.61	568 345	632 456	644 498	656 441	665 809	690 315
2	Eksport af tjenester . . . . . P.62	346 587	361 523	390 752	401 579	412 148	429 230
3	Modt. Aflønning af ansatte . . . . . D.1	5 198	6 168	6 845	7 696	8 312	8 442
4	Modt. Subsidier . . . . . D.3	7 399	7 305	7 275	7 360	7 507	7 404
5	Modt. Formueindkomst . . . . . D.4	134 236	149 835	138 050	163 381	170 387	180 216
6	Modt. Løbende overførsler . . . . . D.5-D.7	15 219	15 819	17 566	20 139	21 641	24 386
<b>7</b>	<b>Løbende indtægter fra udlandet (1+2+3+4+5+6)</b> . . . . .	<b>1 076 985</b>	<b>1 173 107</b>	<b>1 204 985</b>	<b>1 256 596</b>	<b>1 285 804</b>	<b>1 339 993</b>
8	Modt. Kapitaloverførsler . . . . . D.9r	903	5 820	866	1 149	1 049	1 102
<b>9</b>	<b>Indtægter fra udlandet i alt (7+8)</b> . . . . .	<b>1 077 888</b>	<b>1 178 927</b>	<b>1 205 852</b>	<b>1 257 745</b>	<b>1 286 854</b>	<b>1 341 095</b>
10	Import af varer . . . . . P.71	491 720	556 998	576 896	585 310	595 773	604 678
11	Import af tjenester . . . . . P.72	297 428	318 884	344 274	345 206	344 592	364 829
12	Bet. Aflønning af ansatte . . . . . D.1	15 924	16 886	17 250	17 175	17 790	18 671
13	Bet. Produktions- og importskatter . . . . . D.2	3 275	3 211	2 995	2 874	3 034	3 319
14	Bet. Formueindkomst . . . . . D.4	98 014	104 266	89 134	97 289	93 697	106 138
15	Bet. Løbende overførsler . . . . . D.5-D.7	51 777	51 234	55 401	59 020	54 954	56 766
<b>16</b>	<b>Løbende udgifter i alt til udlandet (10+11...+15)</b> . . . . .	<b>958 138</b>	<b>1 051 479</b>	<b>1 085 951</b>	<b>1 106 873</b>	<b>1 109 840</b>	<b>1 154 400</b>
17	Bet. Kapitaloverførsler . . . . . D.9p	508	559	521	1 194	5 135	8 461
18	Ansk. af ikke-finansielle ikke-producerede aktiver, netto . . . . . NP	-75	-508	-108	546	12	-163
<b>19</b>	<b>Udgifter til udlandet i alt (16+17+18)</b> . . . . .	<b>958 571</b>	<b>1 051 530</b>	<b>1 086 364</b>	<b>1 108 613</b>	<b>1 114 988</b>	<b>1 162 698</b>
<b>20</b>	<b>Varebalance (1-10)</b> . . . . .	<b>76 625</b>	<b>75 458</b>	<b>67 602</b>	<b>71 131</b>	<b>70 036</b>	<b>85 637</b>
<b>21</b>	<b>Tjenestebalance (2-11)</b> . . . . .	<b>49 159</b>	<b>42 639</b>	<b>46 478</b>	<b>56 372</b>	<b>67 556</b>	<b>64 402</b>
<b>22</b>	<b>Udlandskontoens vare- og tjenestebalance (20+21)</b> . . . . . B.11	<b>125 785</b>	<b>118 097</b>	<b>114 079</b>	<b>127 503</b>	<b>137 592</b>	<b>150 039</b>
<b>23</b>	<b>Saldo på udlandskontoens løbende poster (7-16)</b> . . . . . B.12	<b>118 847</b>	<b>121 627</b>	<b>119 035</b>	<b>149 723</b>	<b>175 964</b>	<b>185 593</b>
<b>24</b>	<b>Fordringsherhvervelse, netto (23+8-17-18)</b> . . . . . B.9	<b>119 317</b>	<b>127 396</b>	<b>119 488</b>	<b>149 132</b>	<b>171 866</b>	<b>178 397</b>

**Tabel 5. Real disponibel bruttonationalindkomst mv.**  
Real gross national disposable income etc.

	ENS-kode	2010	2011	2012	2013	2014*	2015*	
———— løbende priser, mio. kr./current prices, mill. dkk. ————								
1	Bruttonationalprodukt, BNP	B.1*g	1 810 926	1 846 854	1 895 002	1 929 677	1 977 255	2 027 171
2	Aflønning af ansatte og formueindkomst fra udlandet, netto	D.1+D.4	25 497	34 851	38 511	56 614	67 212	63 850
3	Produktions- og importskatter minus -subsidier fra udlandet	D.2-D.3	4 124	4 095	4 280	4 486	4 473	4 085
4	Bruttonationalindkomst (1+2+3), BNI	B.5*g	1 840 547	1 885 799	1 937 793	1 990 777	2 048 940	2 095 106
5	Løbende overførsler fra udlandet, netto	D.5-D.7	-36 559	-35 415	-37 836	-38 880	-33 313	-32 380
6	Disponibel bruttonationalindkomst (4+5)	B.6*g	1 803 988	1 850 384	1 899 958	1 951 896	2 015 627	2 062 725
———— 2010-priser, kædede værdier <sup>1</sup> , mio. kr./2010-prices, chained values <sup>1</sup> , mill. dkk. ————								
1	Bruttonationalprodukt, BNP	B.1*g	1 810 926	1 835 134	1 839 290	1 856 457	1 887 570	1 917 886
2	Bruttonationalprodukt, BNP, real købekraft. (bytteforholds-korrigeret)	B.1*g	1 810 926	1 816 584	1 826 097	1 853 610	1 892 883	1 925 076
3	Bruttonationalindkomst, BNI <sup>2</sup>	B.5*g	1 840 547	1 854 285	1 866 591	1 911 995	1 963 145	1 990 610
4	Disponibel bruttonationalindkomst <sup>2</sup>	B.6*g	1 803 988	1 820 002	1 830 802	1 875 046	1 930 757	1 959 662
———— prisindeks, årlig stigning i pct./price indices, percentage annual increase ————								
1	Bruttonationalprodukt, BNP	B.1*g	3,2	0,6	2,4	0,9	0,8	0,9
2	Bruttonationalprodukt, BNP, real købekraft. (bytteforholds-korrigeret)	B.1*g	2,0	1,7	2,1	0,3	0,3	0,8
3	Bruttonationalindkomst, BNI	B.5*g	2,1	1,7	2,1	0,3	0,2	0,8
4	Disponibel bruttonationalindkomst	B.6*g	2,0	1,7	2,1	0,3	0,3	0,8
———— årlig realvækst i pct./percentage annual real growth. ————								
1	Bruttonationalprodukt, BNP	B.1*g	1,9	1,3	0,2	0,9	1,7	1,6
2	Bruttonationalprodukt, BNP, real købekraft. (bytteforholds-korrigeret)	B.1*g	3,1	0,3	0,5	1,5	2,1	1,7
3	Bruttonationalindkomst, BNI	B.5*g	3,6	0,7	0,7	2,4	2,7	1,4
4	Disponibel bruttonationalindkomst	B.6*g	3,7	0,9	0,6	2,4	3,0	1,5

<sup>1</sup> Kædede værdier er ikke direkte additive. Ved kædede værdier kan man ikke danne totaler ved simpel sammenlægning af delkomponenter. Det er nødvendigt at bruge en særlig formel, som beskrevet på [www.dst.dk/NR-dok](http://www.dst.dk/NR-dok).

<sup>2</sup> Bruttonationalindkomst (BNI) og disponibel BNI i 2010-priser, kædede værdier inkluderer ændringer i bytteforholdet.

**Tabel 6. Husholdninger og NPISH. Forbrug, disponibel indkomst og opsparing mv.**  
Households and NPISH. Consumption, disposable income and savings.

	ENS-kode	2010	2011	2012	2013	2014*	2015*	
———— Pr. indbygger, løbende priser, 1.000 kr./per capita, current prices, 1.000 dkk ————								
	Udgifter til individuelt forbrug	P.31	155	159	163	164	165	168
	Faktisk individuelt forbrug	P.41	218	221	226	227	229	233
	Udgifter til forbrug (hele økonomien)	P.3	245	247	253	253	256	260
	Disponibel bruttoindkomst	B.6g	157	162	164	167	170	175
	Korrigeret disponibel bruttoindkomst	B.7g	219	223	227	230	234	240
	Korrektion for ændringer i pensionsrettigheder	D.8	13	10	11	13	5	13
	Bruttoopsparing	B.8g	15	13	12	16	9	20
	Forbrug af fast realkapital	P.51c	12	12	12	12	12	12
	Disponibel nettoindkomst	B.6n	145	150	152	155	158	163
	Korrigeret disponibel nettoindkomst	B.7n	208	212	215	218	222	228
	Nettoopsparing	B.8n	3	1	0	4	-3	8
———— årlig realvækst i pct./percentage annual real growth ————								
	Udgifter til individuelt forbrug	P.31	0,3	-0,1	0,1	-0,1	0,0	1,2
	Faktisk individuelt forbrug	P.41	0,9	-0,1	0,1	0,0	0,3	0,9
	Udgifter til forbrug (hele økonomien)	P.3	0,6	-0,5	0,2	-0,3	0,2	0,7
	Disponibel bruttoindkomst	B.6g	2,8	0,7	-0,6	0,7	0,8	2,3
	Korrigeret disponibel bruttoindkomst	B.7g	2,2	-0,5	-0,7	0,4	1,0	1,9
	Bruttoopsparing	B.8g	13,6	-11,8	-9,1	29,0	-43,5	116,6
	Forbrug af fast realkapital	P.51c	0,0	-0,3	-1,5	-0,9	-0,2	-1,0
	Disponibel nettoindkomst	B.6n	3,0	0,7	-0,5	0,8	0,9	2,5
	Korrigeret disponibel nettoindkomst	B.7n	2,3	-0,5	-0,7	0,5	1,0	2,0

**Tabel 7. Institutionelle sektorer. 2013**  
 Institutional sectors

	ENS-kode	Ikke finan- sielle selskaber	Finansielle selskaber	Offentlig forvaltning og service	Hushold- ninger	NPISH	Den samlede økonomi	Udlandet	
løbende priser, mio. kr./current prices, mill. dkk.									
<b>Konto 1-2.1.1 : Produktion og indkomstdannelse</b>									
1	Produktion / Import af varer og tjenester	P.1/P.7	2 292 912	163 117	547 699	342 277	38 435	3 384 439	930 516
2	Forbrug i produktionen / Eksport af varer og tjenester	P.2/P.6	1 317 290	64 012	178 247	140 275	15 160	1 714 983	1 058 019
<b>3</b>	<b>Bruttoværditilvækst, BVT / Udlandskontoens vare- og tjenestebalance (1-2)</b>	<b>B.1g/B.11</b>	<b>975 622</b>	<b>99 105</b>	<b>369 453</b>	<b>202 002</b>	<b>23 275</b>	<b>1 669 456</b>	<b>-127 503</b>
4	Forbrug af fast realkapital	P.51c	199 038	11 290	56 270	66 364	873	333 835	•
<b>5</b>	<b>Nettoværditilvækst (3-4)</b>	<b>B.1n</b>	<b>776 584</b>	<b>87 815</b>	<b>313 183</b>	<b>135 638</b>	<b>22 403</b>	<b>1 335 622</b>	<b>•</b>
6	Andre produktionskatte minus andre produktionssubsidier	D.29-D.39	702	6 327	-3 636	7 386	232	11 011	•
<b>7</b>	<b>Bruttofaktorindkomst, BFI (3-6)</b>	<b>B.1GF</b>	<b>974 920</b>	<b>92 778</b>	<b>373 088</b>	<b>194 616</b>	<b>23 043</b>	<b>1 658 445</b>	<b>•</b>
8	Aflønning af ansatte	D.1	567 677	49 951	316 818	37 162	22 195	993 804	7 696
<b>9</b>	<b>Bruttooverskud af produktionen og blandet indkomst (7-8)</b>	<b>B.2g+B.3g</b>	<b>407 242</b>	<b>42 827</b>	<b>56 270</b>	<b>157 453</b>	<b>849</b>	<b>664 641</b>	<b>•</b>
<b>Konto 2.1.2-3.1 : Indkomstfordeling og anvendelse</b>									
<b>1</b>	<b>Bruttooverskud af produktionen og blandet indkomst</b>	<b>B.2g+B.3g</b>	<b>407 242</b>	<b>42 827</b>	<b>56 270</b>	<b>157 453</b>	<b>849</b>	<b>664 641</b>	<b>•</b>
2	Modt. Aflønning af ansatte	D.1	•	•	•	984 325	•	984 325	17 175
3	Modt. Produktions- og importskatte	D.2	•	•	317 142	•	•	317 142	2 874
4	Bet. Subsidier	D.3	•	•	41 424	•	•	41 424	7 360
5	Modt. Formueindkomst	D.4	151 271	294 747	37 993	103 187	372	587 569	97 289
5.1	Modt. Renter, nationalregnskabsmæssige	D.41	77 199	184 851	17 954	15 610	237	295 851	47 091
5.2	Modt. Udloddet selskabsudbytte	D.42	56 921	97 056	7 618	18 087	83	179 766	45 690
5.3	Modt. Reinvest. indtj. på direkte udenlandske investeringer	D.43	10 750	3 664	-	-	-	14 413	2 140
5.4	Modt. Anden investeringsindkomst	D.44	6 401	9 176	-	66 428	51	82 056	2 368
5.5	Modt. Jordrente mv.	D.45	-	-	12 420	3 062	-	15 482	•
6	Bet. Formueindkomst	D.4	194 028	241 517	32 099	53 808	25	521 477	163 381
6.1	Bet. Renter, nationalregnskabsmæssige	D.41	84 312	107 666	32 099	50 747	25	274 849	68 094
6.2	Bet. Udloddet selskabsudbytte	D.42	98 979	46 600	•	•	•	145 579	79 877
6.3	Bet. Reinvest. indtj. på direkte udenlandske investeringer	D.43	-1 683	3 823	•	•	•	2 140	14 413
6.4	Bet. Anden investeringsindkomst	D.44	•	83 428	•	•	•	83 428	996
6.5	Bet. Jordrente mv.	D.45	12 420	-	-	3 062	-	15 482	•
<b>7</b>	<b>Primær bruttoindkomst (1+2+3-4+5-6)</b>	<b>B.5g</b>	<b>364 486</b>	<b>96 057</b>	<b>337 882</b>	<b>1 191 157</b>	<b>1 195</b>	<b>1 990 777</b>	<b>•</b>
8	Modt. Løbende indkomst- og formueskatte mv.	D.5	•	•	582 715	•	•	582 715	689
9	Modt. Nettobidrag til sociale ordninger	D.61	-	133 385	20 793	-	-	154 179	1 940
10	Modt. Sociale ydelser, undtagen sociale overførsler i naturalier	D.62	•	•	•	400 706	-	400 706	3 872
11	Modt. Andre løbende overførsler	D.7	10 179	37 387	22 317	38 013	40 389	148 285	52 519
<b>12</b>	<b>I alt bruttoindtægter (7+8+9+10+11)</b>	<b>D.5-7</b>	<b>374 665</b>	<b>266 829</b>	<b>963 707</b>	<b>1 629 876</b>	<b>41 584</b>	<b>3 276 661</b>	<b>•</b>
13	Bet. Løbende indkomst- og formueskatte mv.	D.5	45 571	8 386	-	523 246	109	577 312	6 092
14	Bet. Nettobidrag til sociale ordninger	D.61	•	•	•	154 925	-	154 925	1 193
15	Bet. Sociale ydelser, undtagen sociale overførsler i naturalier	D.62	0	60 566	342 952	-	-	403 518	1 060
16	Bet. Andre løbende overførsler	D.7	33 621	40 000	59 021	45 447	10 922	189 010	11 794
<b>17</b>	<b>I alt bruttoudgifter (13+14+15+16)</b>	<b>D.5-7</b>	<b>79 192</b>	<b>108 952</b>	<b>401 972</b>	<b>723 618</b>	<b>11 031</b>	<b>1 324 765</b>	<b>•</b>
<b>18</b>	<b>Disponibel bruttoindkomst (12-17)</b>	<b>B.6g</b>	<b>295 473</b>	<b>157 877</b>	<b>561 734</b>	<b>906 258</b>	<b>30 553</b>	<b>1 951 896</b>	<b>•</b>
19	Modt. Korrektion for ændringer i pensionsrettigheder	D.8	•	-72 820	•	72 820	•	-	-
20	Samlede udgifter til forbrug	P.3	•	•	501 861	890 590	29 754	1 422 205	•
<b>21</b>	<b>Bruttoopsparing (18+19-20)</b>	<b>B.8g</b>	<b>295 473</b>	<b>85 058</b>	<b>59 874</b>	<b>88 488</b>	<b>799</b>	<b>529 692</b>	<b>•</b>
22	Modt. Kapitaloverførsler	D.9r	15 139	39	-4 833	19 000	795	30 140	1 194
23	Bet. Kapitaloverførsler	D.9p	4 919	1 234	5 843	18 189	-	30 185	1 149
24	Forbrug af fast realkapital	P.51c	199 038	11 290	56 270	66 364	873	333 835	•
<b>25</b>	<b>Ændr. i nettoformue forårsaget af opsp. og kapitaloverf. (21+22-23-24)</b>	<b>B.101</b>	<b>106 654</b>	<b>72 573</b>	<b>-7 071</b>	<b>22 935</b>	<b>722</b>	<b>195 813</b>	<b>-149 678</b>
26	Faste bruttoinvesteringer	P.51g	212 024	10 768	70 689	72 448	1 720	367 650	•
27	Forbrug af fast realkapital	P.51c	199 038	11 290	56 270	66 364	873	333 835	•
28	Lagerforøgelse mv.	P.52+P.53	7 424	-	-	4 894	1	12 319	•
29	Anskaffelser af ikke-finansielle ikke-producerede aktiver, netto	NP	1 639	-	-2 186	1 093	-	546	-546
<b>30</b>	<b>Fordringserhvervelse, netto</b>	<b>B.9</b>	<b>84 605</b>	<b>73 095</b>	<b>-19 304</b>	<b>10 863</b>	<b>-127</b>	<b>149 132</b>	<b>-149 132</b>
<b>Konto 3.2: Finansiell (transaktions-) konto</b>									
<b>1</b>	<b>Finansielle fordringserhvervelse, netto (2-3)</b>	<b>B.9</b>	<b>84 605</b>	<b>73 095</b>	<b>-19 304</b>	<b>10 863</b>	<b>-127</b>	<b>149 132</b>	<b>-149 132</b>
2	Finansielle aktiver		-93 078	179 660	-25 893	-11 557	378	49 511	134 096
3	Finansielle passiver		-177 683	106 565	-6 589	-22 420	505	-99 622	283 228
<b>Konto 3.3: Konto for andre ændringer i finansiell status</b>									
	Finansielle aktiver		507 307	144 853	2 197	130 196	3 149	787 702	64 462
	Finansielle passiver		793 169	161 363	-66 161	5 850	743	894 964	-36 593
<b>Konto 4.1 Finansiell primostatuskonto</b>									
	Finansielle aktiver		3 908 689	14 607 249	1 232 708	5 044 795	125 336	24 918 777	4 344 140
	Finansielle passiver		5 438 853	14 775 965	1 357 277	2 640 743	35 747	24 248 586	4 994 183
<b>Konto 4.3 Finansiell ultimostatuskonto</b>									
	Finansielle aktiver		4 322 917	14 931 762	1 209 013	5 163 435	128 863	25 755 990	4 542 698
	Finansielle passiver		6 054 339	15 043 893	1 284 528	2 624 174	36 995	25 043 929	5 240 819
<b>Akkumulations- og statuskonti, faste aktiver</b>									
	Faste aktiver, nettobeholdning, primo året	AN.11	2 843 533	78 872	931 989	2 175 132	17 687	6 047 214	•
	Faste nettoinvesteringer	P.51n	12 988	-522	14 421	6 083	847	33 817	•
	Andre ændringer i ikke-finansielle aktiver	K3+K.7	23 455	115	-2 185	24 194	48	45 627	•
	Faste aktiver, nettobeholdning ultimo året	AN.11	2 879 976	78 464	944 225	2 205 410	18 582	6 126 657	•



Tabel 8.

**Institutionelle sektorer – ikke-finansielle selskaber**  
 Institutional sectors – non-financial corporations

	ENS-kode	2010	2011	2012	2013	2014*	2015*	
løbende priser, mio. kr./current prices, mill. dkk.								
<b>Konto 1-2.1.1 : Produktion og indkomstdannelse</b>								
1	Produktion . . . . .	P.1	2 062 241	2 185 478	2 259 060	2 292 912	2 339 625	2 396 927
2	Forbrug i produktionen . . . . .	P.2	1 165 370	1 260 709	1 313 512	1 317 290	1 339 544	1 350 640
3	<b>Bruttoværditilvækst, BVT (1-2)</b> . . . . .	<b>B.1g</b>	<b>896 871</b>	<b>924 770</b>	<b>945 548</b>	<b>975 622</b>	<b>1 000 081</b>	<b>1 046 287</b>
4	Forbrug af fast realkapital . . . . .	P.51c	192 314	193 068	198 656	199 038	198 594	200 194
5	<b>Nettoværditilvækst (3-4)</b> . . . . .	<b>B.1n</b>	<b>704 557</b>	<b>731 702</b>	<b>746 892</b>	<b>776 584</b>	<b>801 487</b>	<b>846 093</b>
6	Andre produktionskatter minus andre produktionssubsidier . . . . .	D.29-D.39	-4 409	-2 164	-2 104	702	2 489	2 603
7	<b>Bruttofaktorindkomst, BFI (3-6)</b> . . . . .	<b>B.1GF</b>	<b>901 280</b>	<b>926 934</b>	<b>947 652</b>	<b>974 920</b>	<b>997 592</b>	<b>1 043 684</b>
8	Aflønning af ansatte . . . . .	D.1	532 817	546 107	553 514	567 677	586 497	610 773
9	<b>Bruttooverskud af produktionen<sup>1</sup> (7-8)</b> . . . . .	<b>B.2g</b>	<b>368 463</b>	<b>380 827</b>	<b>394 138</b>	<b>407 242</b>	<b>411 095</b>	<b>432 911</b>
<b>Konto 2.1.2-3.1 : Indkomstfordeling og anvendelse</b>								
1	<b>Bruttooverskud af produktionen<sup>1</sup></b> . . . . .	<b>B.2g</b>	<b>368 463</b>	<b>380 827</b>	<b>394 138</b>	<b>407 242</b>	<b>411 095</b>	<b>432 911</b>
2	Modt. Formueindkomst . . . . .	D.4	68 759	121 880	98 709	151 271	171 904	185 010
2.1	Modt. Renter, nationalregnskabsmæssige . . . . .	D.41	11 674	33 434	24 608	77 199	47 575	32 219
2.2	Modt. Udloppet selskabsudbytte . . . . .	D.42	58 061	87 370	80 924	56 921	102 996	136 212
2.3	Modt. Reinvest. indtj. på direkte udenlandske investeringer . . . . .	D.43	-2 478	-2 334	-8 647	10 750	18 398	11 593
2.4	Modt. Anden investeringsindkomst . . . . .	D.44	1 502	3 410	1 824	6 401	2 934	4 986
2.5	Modt. Jordrente mv. . . . .	D.45	0	0	0	0	0	0
3	Bet. Formueindkomst . . . . .	D.4	147 393	180 474	144 128	194 028	189 848	208 741
3.1	Bet. Renter, nationalregnskabsmæssige . . . . .	D.41	49 861	50 924	41 913	84 312	55 533	44 573
3.2	Bet. Udloppet selskabsudbytte . . . . .	D.42	77 636	101 947	90 862	98 979	134 334	163 125
3.3	Bet. Reinvest. indtj. på direkte udenlandske investeringer . . . . .	D.43	2 020	5 927	-6 618	-1 683	-8 738	-1 472
3.4	Bet. Anden investeringsindkomst . . . . .	D.44						
3.5	Bet. Jordrente mv. . . . .	D.45	17 877	21 676	17 972	12 420	8 719	2 515
4	<b>Primær bruttoindkomst<sup>1</sup> (1+2-3)</b> . . . . .	<b>B.5g</b>	<b>289 829</b>	<b>322 233</b>	<b>348 719</b>	<b>364 486</b>	<b>393 150</b>	<b>409 180</b>
5	Modt. Andre løbende overførsler . . . . .	D.7	10 801	8 576	7 926	10 179	11 404	9 498
6	<b>I alt bruttoindtægter (4+5)</b> . . . . .		<b>300 630</b>	<b>330 810</b>	<b>356 646</b>	<b>374 665</b>	<b>404 555</b>	<b>418 678</b>
7	Bet. Løbende indkomst- og formueskatter mv. . . . .	D.5	32 720	34 134	41 591	45 571	45 316	42 613
8	Bet. Andre løbende overførsler . . . . .	D.7	31 199	27 641	26 792	33 621	33 422	29 855
9	<b>I alt bruttoudgifter (7+8)</b> . . . . .		<b>63 919</b>	<b>61 774</b>	<b>68 383</b>	<b>79 192</b>	<b>78 738</b>	<b>72 468</b>
10	<b>Disponibel bruttoindkomst<sup>1</sup> (6-9)</b> . . . . .	<b>B.6g</b>	<b>236 711</b>	<b>269 035</b>	<b>288 262</b>	<b>295 473</b>	<b>325 817</b>	<b>346 210</b>
11	<b>Bruttoopsparing<sup>1</sup> (6-9)</b> . . . . .	<b>B.8g</b>	<b>236 711</b>	<b>269 035</b>	<b>288 262</b>	<b>295 473</b>	<b>325 817</b>	<b>346 210</b>
12	Modt. Kapitaloverførsler . . . . .	D.9r	5 182	19 143	8 800	15 139	21 224	17 248
13	Bet. Kapitaloverførsler . . . . .	D.9p	3 426	16 270	3 898	4 919	3 879	5 029
14	Forbrug af fast realkapital . . . . .	P.51c	192 314	193 068	198 656	199 038	198 594	200 194
15	<b>Ændringer i nettoformue forårsaget af opsparing og kapitaloverførsler (11+12-13-14)</b> . . . . .	<b>B.101</b>	<b>46 153</b>	<b>78 839</b>	<b>94 509</b>	<b>106 654</b>	<b>144 567</b>	<b>158 235</b>
16	Faste bruttoinvesteringer . . . . .	P.51g	177 573	181 688	191 546	212 024	210 748	221 982
17	Forbrug af fast realkapital . . . . .	P.51c	192 314	193 068	198 656	199 038	198 594	200 194
18	Lagerforøgelse mv. <sup>2</sup> . . . . .	P.52+P.53	-525	6 760	5 321	7 424	11 334	6 360
19	Anskaffelser af ikke-finansielle ikke-producerede aktiver, netto . . . . .	NP	1 300	524	807	1 639	847	1 667
20	<b>Fordringserhvervelse, netto (15-16+17-18-19)</b> . . . . .	<b>B.9</b>	<b>60 120</b>	<b>82 935</b>	<b>95 490</b>	<b>84 605</b>	<b>120 232</b>	<b>128 420</b>
<b>Akkumulations- og statuskonti, faste aktiver</b>								
1	<b>Faste aktiver, nettobeholdning, primo året</b> . . . . .	<b>AN.11</b>	<b>2 633 399</b>	<b>2 738 308</b>	<b>2 802 269</b>	<b>2 843 533</b>	<b>2 879 976</b>	<b>2 930 049</b>
2	Faste nettoinvesteringer . . . . .	P.51n	-14 740	-11 382	-7 110	12 988	12 155	21 789
3	Andre ændringer i ikke-finansielle aktiver . . . . .	K3+K.7	119 650	75 344	48 373	23 455	34 082	29 482
4	<b>Faste aktiver, nettobeholdning ultimo året (1+2+3)</b> . . . . .	<b>AN.11</b>	<b>2 738 308</b>	<b>2 802 269</b>	<b>2 843 533</b>	<b>2 879 976</b>	<b>2 930 049</b>	<b>2 983 899</b>

<sup>1</sup> Den tilhørende nettostørrelse fremkommer ved at fratække forbrug af fast realkapital.

<sup>2</sup> Inklusive anskaffelser minus afhændelser af værdigenstande.

TRANSLATION - <sup>1</sup> The corresponding net aggregate is derived by subtracting consumption of fixed capital (line 4 in account 1). <sup>2</sup> Including acquisitions less disposals of valuables.

**Tabel 9. Finansielle konti – ikke-finansielle selskaber**  
**Financial accounts – non-financial cooperations**

	ENS-kode	2010	2011	2012	2013	2014*	2015*
————— løbende priser, mio. kr./current prices, mill. dkk. —————							
<b>Konto 3.2: Finansielt konto</b>							
<b>1</b>	<b>Finansielle aktiver (2+3+4+5+6+7+8+9)</b>	<b>189 921</b>	<b>-41 142</b>	<b>172 761</b>	<b>-93 078</b>	<b>373 275</b>	<b>593 297</b>
2	Monetært guld og særlige trækingsrettigheder (SDR) . . . . . F.1	0	0	0	0	0	0
3	Sedler og mønt samt indskud . . . . . F.2	-3 033	-47 997	-11 166	-20 508	-10 705	-15 645
4	Gældsbeviser . . . . . F.3	36 328	22 314	109 921	-1 295	28 984	226 021
5	Lån . . . . . F.4	191 947	-18 729	-10 569	77 946	-17 251	-80 586
6	Ejerandele og andele i investeringsforeninger . . . . . F.5	-90 509	-4 228	39 007	-152 349	251 008	260 518
7	Forsikr.- og pens.ordn. og ordn. med standardiserede garanti . . . F.6	642	1 643	-368	2 228	925	2 004
8	Finansielle derivater og medarbejderoptioner . . . . . F.7	-16 213	17 000	32 599	-4 499	16 327	-11 640
9	Andre forfaldne ikke-betalte mellemværender . . . . . F.8	70 759	-11 145	13 337	5 399	103 987	212 624
<b>10</b>	<b>Finansielle passiver (11+12+13+14+15+16+17+18)</b>	<b>129 801</b>	<b>-124 078</b>	<b>77 270</b>	<b>-177 683</b>	<b>253 042</b>	<b>464 876</b>
11	Monetært guld og særlige trækingsrettigheder (SDR) . . . . . F.1	0	0	0	0	0	0
12	Sedler og mønt samt indskud . . . . . F.2	0	0	0	0	0	0
13	Gældsbeviser . . . . . F.3	2 446	9 791	32 959	13 701	3 422	-7 901
14	Lån . . . . . F.4	-27 684	24 837	77 544	-38 089	-112 886	-50 499
15	Ejerandele og andele i investeringsforeninger . . . . . F.5	72 699	-93 307	33 245	-13 138	355 065	319 810
16	Forsikr. og pens.ordn. og ordn. med standardiserede garanti . . . F.6	0	0	0	0	0	0
17	Finansielle derivater og medarbejderoptioner . . . . . F.7	0	0	0	0	0	0
18	Andre forfaldne ikke-betalte mellemværender . . . . . F.8	82 340	-65 398	-66 477	-140 156	7 441	203 467
<b>19</b>	<b>Finansielle fordringsrørværdier, netto (1-10)</b>	<b>B.9</b>	<b>60 120</b>	<b>82 935</b>	<b>95 490</b>	<b>84 605</b>	<b>120 232</b>
<b>Konto 3.3: Konto for andre ændringer i status</b>							
<b>1</b>	<b>Finansielle aktiver (2+3+4+5+6+7+8+9)</b>	<b>330 784</b>	<b>42 326</b>	<b>-39 882</b>	<b>507 307</b>	<b>-196 718</b>	<b>35 915</b>
2	Monetært guld og særlige trækingsrettigheder (SDR) . . . . . F.1	0	0	0	0	0	0
3	Sedler og mønt samt indskud . . . . . F.2	186	-164	-16	6 673	61 148	46 417
4	Gældsbeviser . . . . . F.3	-12 284	-10 712	-39 596	-24 553	-31 809	-84 383
5	Lån . . . . . F.4	13 276	1 039	1 046	-9 567	11 195	12 695
6	Ejerandele og andele i investeringsforeninger . . . . . F.5	255 008	-111 170	77 571	504 393	-158 834	369 090
7	Forsikr.- og pens.ordn. og ordn. med standardiserede garanti . . . F.6	348	362	227	192	175	110
8	Finansielle derivater og medarbejderoptioner . . . . . F.7	-6 536	-66 105	-9 707	-19 776	-80 574	40 352
9	Andre forfaldne ikke-betalte mellemværender . . . . . F.8	80 787	229 077	-69 406	49 945	1 980	-348 367
<b>10</b>	<b>Finansielle passiver (11+12+13+14+15+16+17+18)</b>	<b>370 961</b>	<b>-53 414</b>	<b>493 632</b>	<b>793 169</b>	<b>96 782</b>	<b>592 862</b>
11	Monetært guld og særlige trækingsrettigheder (SDR) . . . . . F.1	0	0	0	0	0	0
12	Sedler og mønt samt indskud . . . . . F.2	0	0	0	0	0	0
13	Gældsbeviser . . . . . F.3	6 190	3 393	851	-8 226	4 251	-1 568
14	Lån . . . . . F.4	37 672	-7 996	-2 603	11 415	89 568	65 499
15	Ejerandele og andele i investeringsforeninger . . . . . F.5	306 238	-184 284	481 139	622 014	-6 801	703 782
16	Forsikr. og pens.ordn. og ordn. med standardiserede garanti . . . F.6	0	0	0	0	0	0
17	Finansielle derivater og medarbejderoptioner . . . . . F.7	0	0	0	0	0	0
18	Andre forfaldne ikke-betalte mellemværender . . . . . F.8	20 860	135 473	14 245	167 967	9 765	-174 851
<b>Konto 4.3: Ultimostatuskonto</b>							
<b>1</b>	<b>Finansielle aktiver (2+3+4+5+6+7+8+9)</b>	<b>3 774 626</b>	<b>3 775 810</b>	<b>3 908 689</b>	<b>4 322 917</b>	<b>4 499 474</b>	<b>5 128 685</b>
2	Monetært guld og særlige trækingsrettigheder (SDR) . . . . . F.1	0	0	0	0	0	0
3	Sedler og mønt samt indskud . . . . . F.2	306 524	258 362	247 180	233 344	283 788	314 560
4	Gældsbeviser . . . . . F.3	193 342	204 944	275 269	249 421	246 595	388 234
5	Lån . . . . . F.4	633 985	616 296	606 773	675 152	669 096	601 205
6	Ejerandele og andele i investeringsforeninger . . . . . F.5	1 758 015	1 642 617	1 759 195	2 111 238	2 203 412	2 833 020
7	Forsikr.- og pens.ordn. og ordn. med standardiserede garanti . . . F.6	26 916	28 921	28 780	31 200	32 300	34 415
8	Finansielle derivater og medarbejderoptioner . . . . . F.7	-53 389	-102 494	-79 602	-103 877	-168 124	-139 412
9	Andre forfaldne ikke-betalte mellemværender . . . . . F.8	909 232	1 127 164	1 071 094	1 126 438	1 232 406	1 096 663
<b>10</b>	<b>Finansielle passiver (11+12+13+14+15+16+17+18)</b>	<b>5 045 443</b>	<b>4 867 951</b>	<b>5 438 853</b>	<b>6 054 339</b>	<b>6 404 164</b>	<b>7 461 902</b>
11	Monetært guld og særlige trækingsrettigheder (SDR) . . . . . F.1	0	0	0	0	0	0
12	Sedler og mønt samt indskud . . . . . F.2	0	0	0	0	0	0
13	Gældsbeviser . . . . . F.3	120 323	133 507	167 318	172 793	180 466	170 997
14	Lån . . . . . F.4	1 588 051	1 604 892	1 679 832	1 653 157	1 629 838	1 644 837
15	Ejerandele og andele i investeringsforeninger . . . . . F.5	2 565 312	2 287 720	2 802 104	3 410 980	3 759 244	4 782 836
16	Forsikr. og pens.ordn. og ordn. med standardiserede garanti . . . F.6	0	0	0	0	0	0
17	Finansielle derivater og medarbejderoptioner . . . . . F.7	0	0	0	0	0	0
18	Andre forfaldne ikke-betalte mellemværender . . . . . F.8	771 756	841 831	789 599	817 410	834 616	863 232
<b>19</b>	<b>Finansielle aktiver, netto (1-10)</b>	<b>-1 270 817</b>	<b>-1 092 141</b>	<b>-1 530 164</b>	<b>-1 731 422</b>	<b>-1 904 690</b>	<b>-2 333 217</b>

Tabel 10.

**Institutionelle sektorer – finansielle selskaber**  
 Institutional sectors – financial corporations

	ENS-kode	2010	2011	2012	2013	2014*	2015*	
løbende priser, mio. kr./current prices, mill. dkk.								
<b>Konto 1-2.1.1 : Produktion og indkomstdannelse</b>								
1	Produktion . . . . .	P.1	160 401	159 506	167 549	163 117	170 530	173 480
2	Forbrug i produktionen . . . . .	P.2	63 664	65 259	64 769	64 012	64 337	65 539
<b>3</b>	<b>Bruttoværditilvækst, BVT (1-2) . . . . .</b>	<b>B.1g</b>	<b>96 737</b>	<b>94 247</b>	<b>102 781</b>	<b>99 105</b>	<b>106 193</b>	<b>107 941</b>
4	Forbrug af fast realkapital . . . . .	P.51c	9 134	9 794	10 641	11 290	11 188	11 383
<b>5</b>	<b>Nettoværditilvækst (3-4) . . . . .</b>	<b>B.1n</b>	<b>87 603</b>	<b>84 453</b>	<b>92 140</b>	<b>87 815</b>	<b>95 005</b>	<b>96 558</b>
6	Andre produktionskatte minus andre produktionssubsidier . . . . .	D.29-D.39	3 666	3 180	3 394	6 327	6 180	6 535
<b>7</b>	<b>Bruttofaktorindkomst, BFI (3-6) . . . . .</b>	<b>B.1GF</b>	<b>93 071</b>	<b>91 067</b>	<b>99 387</b>	<b>92 778</b>	<b>100 012</b>	<b>101 405</b>
8	Aflønning af ansatte . . . . .	D.1	50 013	50 936	49 853	49 951	50 932	52 778
<b>9</b>	<b>Bruttooverskud af produktionen<sup>1</sup> (7-8) . . . . .</b>	<b>B.2g</b>	<b>43 059</b>	<b>40 131</b>	<b>49 534</b>	<b>42 827</b>	<b>49 081</b>	<b>48 628</b>
<b>Konto 2.1.2-3.1 : Indkomstfordeling og anvendelse</b>								
<b>1</b>	<b>Bruttooverskud af produktionen<sup>1</sup> . . . . .</b>	<b>B.2g</b>	<b>43 059</b>	<b>40 131</b>	<b>49 534</b>	<b>42 827</b>	<b>49 081</b>	<b>48 628</b>
2	Modt. Formueindkomst . . . . .	D.4	336 936	328 877	279 569	294 747	285 088	276 739
2.1	Modt. Renter, nationalregnskabsmæssige . . . . .	D.41	255 762	249 420	214 938	184 851	184 245	170 718
2.2	Modt. Udloppet selskabsudbytte . . . . .	D.42	69 383	72 611	54 653	97 056	88 338	96 701
2.3	Modt. Reinvest. indtj. på direkte udenlandske investeringer . . . . .	D.43	1 843	-1 786	-1 122	3 664	2 558	1 990
2.4	Modt. Anden investeringsindkomst . . . . .	D.44	9 947	8 632	11 099	9 176	9 946	7 330
2.5	Modt. Jordrente mv. . . . .	D.45	0	0	0	0	0	0
3	Bet. Formueindkomst . . . . .	D.4	260 468	265 304	231 785	241 517	250 664	248 401
3.1	Bet. Renter, nationalregnskabsmæssige . . . . .	D.41	143 624	150 975	121 882	107 666	103 849	86 404
3.2	Bet. Udloppet selskabsudbytte . . . . .	D.42	28 916	38 164	25 426	46 600	62 520	69 657
3.3	Bet. Reinvest. indtj. på direkte udenlandske investeringer . . . . .	D.43	<b>1 195</b>	<b>-3 353</b>	<b>803</b>	<b>3 823</b>	<b>1 457</b>	<b>-1 921</b>
3.4	Bet. Anden investeringsindkomst . . . . .	D.44	86 733	79 518	83 674	83 428	82 837	94 261
3.5	Bet. Jordrente mv. . . . .	D.45	0	0	0	0	0	0
<b>4</b>	<b>Primær bruttoindkomst<sup>1</sup> (1+2-3) . . . . .</b>	<b>B.5g</b>	<b>119 527</b>	<b>103 704</b>	<b>97 318</b>	<b>96 507</b>	<b>83 505</b>	<b>76 965</b>
5	Modt. Nettobidrag til sociale ordninger . . . . .	D.61	123 163	108 361	109 326	133 385	100 413	145 022
6	Modt. Andre løbende overførsler . . . . .	D.7	39 041	40 087	38 897	37 387	36 723	36 334
<b>7</b>	<b>I alt bruttoindtægter (4+5+6) . . . . .</b>		<b>281 730</b>	<b>252 153</b>	<b>245 541</b>	<b>266 829</b>	<b>220 641</b>	<b>258 321</b>
8	Bet. Løbende indkomst- og formueskatte mv. . . . .	D.5	8 151	6 041	7 775	8 386	10 359	10 359
9	Bet. Sociale ydelser, undtagen sociale overførsler i naturalier . . . . .	D.62	50 264	50 288	49 614	60 566	73 898	68 599
10	Bet. Andre løbende overførsler . . . . .	D.7	36 229	36 575	32 972	40 000	35 819	37 224
<b>11</b>	<b>I alt bruttoudgifter (8+9+10) . . . . .</b>		<b>94 644</b>	<b>92 904</b>	<b>90 361</b>	<b>108 952</b>	<b>120 076</b>	<b>116 181</b>
<b>12</b>	<b>Disponibel bruttoindkomst<sup>1</sup> (7-11) . . . . .</b>	<b>B.6g</b>	<b>187 086</b>	<b>159 249</b>	<b>155 180</b>	<b>157 877</b>	<b>100 565</b>	<b>142 140</b>
13	Bet. Korrektion for ændringer i pensionsrettigheder . . . . .	D.8	72 899	58 074	59 712	72 820	26 515	76 423
<b>14</b>	<b>Bruttoopsparing<sup>1</sup> (12-13) . . . . .</b>	<b>B.8g</b>	<b>114 188</b>	<b>101 175</b>	<b>95 468</b>	<b>85 058</b>	<b>74 050</b>	<b>65 717</b>
15	Modt. Kapitaloverførsler . . . . .	D.9r	5 752	17 859	443	39	-60	0
16	Bet. Kapitaloverførsler . . . . .	D.9p	6 583	12 828	1 121	1 234	6 274	1 330
17	Forbrug af fast realkapital . . . . .	P.51c	9 134	9 794	10 641	11 290	11 188	11 383
<b>18</b>	<b>Ændringer i nettoformue forårsaget af opsparing og kapital- overførsler (14+15-16-17) . . . . .</b>	<b>B.101</b>	<b>104 222</b>	<b>96 412</b>	<b>84 149</b>	<b>72 573</b>	<b>56 528</b>	<b>53 005</b>
19	Faste bruttoinvesteringer . . . . .	P.51g	10 691	10 822	15 458	10 768	10 702	11 373
20	Forbrug af fast realkapital . . . . .	P.51c	9 134	9 794	10 641	11 290	11 188	11 383
21	Lagerforøgelse mv. <sup>2</sup> . . . . .	P.52+P.53	0	0	0	0	0	0
<b>22</b>	<b>Fordringsherværelse, netto (18-19+20-21) . . . . .</b>	<b>B.9</b>	<b>102 665</b>	<b>95 384</b>	<b>79 332</b>	<b>73 095</b>	<b>57 014</b>	<b>53 014</b>
<b>Akkumulations- og statuskonti, faste aktiver</b>								
<b>1</b>	<b>Faste aktiver, nettobeholdning, primo året . . . . .</b>	<b>AN.11</b>	<b>68 094</b>	<b>71 392</b>	<b>73 812</b>	<b>78 872</b>	<b>78 464</b>	<b>77 700</b>
2	Faste nettoinvesteringer . . . . .	P.51n	1 557	1 028	4 817	-522	-486	-10
3	Andre ændringer i ikke-finansielle aktiver . . . . .	K3+K.7	1 742	1 392	243	115	-278	491
<b>4</b>	<b>Faste aktiver, nettobeholdning ultimo året . . . . .</b>	<b>AN.11</b>	<b>71 392</b>	<b>73 812</b>	<b>78 872</b>	<b>78 464</b>	<b>77 700</b>	<b>78 182</b>

<sup>1</sup> Den tilhørende nettostørrelse fremkommer ved at fratække forbrug af fast realkapital.

<sup>2</sup> Inklusive anskaffelser minus afhændelser af værdigenstande.

TRANSLATION - <sup>1</sup> The corresponding net aggregate is derived by subtracting consumption of fixed capital (line 4 in account 1).

<sup>2</sup> Including acquisitions less disposals of valuables.

**Tabel 11. Finansielle konti – finansielle selskaber**  
**Financial accounts – financial corporations**

	ENS-kode	2010	2011	2012	2013	2014*	2015*
————— løbende priser, mio. kr./current prices, mill. dkk. —————							
<b>Konto 3.2: Finansielt konto</b>							
<b>1</b>	<b>Finansielle aktiver (2+3+4+5+6+7+8+9)</b>	<b>683 669</b>	<b>266 078</b>	<b>400 585</b>	<b>179 660</b>	<b>315 546</b>	<b>-330 418</b>
2	Monetært guld og særlige trækningsrettigheder (SDR) . . . . . F.1	8	-501	56	-399	1 123	1 430
3	Sedler og mønt samt indskud . . . . . F.2	-191 299	-43 893	136 267	-45 992	-84 300	-181 259
4	Gældsbeviser . . . . . F.3	193 464	54 980	-43 525	-37 956	143 267	-316 458
5	Lån . . . . . F.4	226 284	24 864	112 825	133 581	20 321	19 662
6	Ejerandele og andele i investeringsforeninger . . . . . F.5	353 117	139 890	292 541	248 867	139 420	110 841
7	Forsikr.- og pens.ordn. og ordn. med standardiserede garanti . . . F.6	95	2 565	386	1 632	-128	-1 218
8	Finansielle derivater og medarbejderoptioner . . . . . F.7	9 126	-4 828	-71 272	-72 966	12 536	-23 948
9	Andre forfaldne ikke-betalt mellemværender . . . . . F.8	92 876	93 002	-26 693	-47 106	83 307	60 532
<b>10</b>	<b>Finansielle passiver (11+12+13+14+15+16+17+18)</b>	<b>581 004</b>	<b>170 693</b>	<b>321 253</b>	<b>106 565</b>	<b>258 531</b>	<b>-383 432</b>
11	Monetært guld og særlige trækningsrettigheder (SDR) . . . . . F.1	8	-501	56	-399	1 123	1 345
12	Sedler og mønt samt indskud . . . . . F.2	-16 306	-35 979	78 512	-79 070	-89 981	-424 489
13	Gældsbeviser . . . . . F.3	10 259	9 558	9 558	-13 760	46 376	120 939
14	Lån . . . . . F.4	308 476	-173 709	-56 363	78 826	88 621	-77 555
15	Ejerandele og andele i investeringsforeninger . . . . . F.5	95 087	211 818	203 530	56 223	-11 032	105 156
16	Forsikr. og pens.ordn. og ordn. med standardiserede garanti . . . F.6	71 626	53 700	32 501	27 629	32 793	22 539
17	Finansielle derivater og medarbejderoptioner . . . . . F.7	0	0	0	0	0	0
18	Andre forfaldne ikke-betalt mellemværender . . . . . F.8	111 854	119 121	53 460	37 116	190 631	-131 368
<b>19</b>	<b>Finansielle fordringsrørværdier, netto (1-10)</b>	<b>102 665</b>	<b>95 385</b>	<b>79 332</b>	<b>73 095</b>	<b>57 015</b>	<b>53 014</b>
<b>Konto 3.3: Konto for andre ændringer i status</b>							
<b>1</b>	<b>Finansielle aktiver (2+3+4+5+6+7+8+9)</b>	<b>410 885</b>	<b>123 323</b>	<b>239 222</b>	<b>144 853</b>	<b>719 125</b>	<b>43 453</b>
2	Monetært guld og særlige trækningsrettigheder (SDR) . . . . . F.1	5 506	2 648	612	-6 341	1 015	-510
3	Sedler og mønt samt indskud . . . . . F.2	2 192	1 412	-269	-18 718	-6 768	28 251
4	Gældsbeviser . . . . . F.3	105 721	130 212	93 732	-87 614	201 152	4 711
5	Lån . . . . . F.4	6 829	11 813	22 149	-51 025	3 024	-3 250
6	Ejerandele og andele i investeringsforeninger . . . . . F.5	346 354	-23 093	49 695	219 819	438 631	146 828
7	Forsikr.- og pens.ordn. og ordn. med standardiserede garanti . . . F.6	2	0	0	3	-36	7
8	Finansielle derivater og medarbejderoptioner . . . . . F.7	22 980	124 545	77 912	5 794	101 934	-28 338
9	Andre forfaldne ikke-betalt mellemværender . . . . . F.8	-78 697	-124 214	-4 610	82 935	-19 826	-104 246
<b>10</b>	<b>Finansielle passiver (11+12+13+14+15+16+17+18)</b>	<b>673 710</b>	<b>59 562</b>	<b>45 037</b>	<b>161 363</b>	<b>849 005</b>	<b>206 132</b>
11	Monetært guld og særlige trækningsrettigheder (SDR) . . . . . F.1	828	229	-180	-133	-727	-213
12	Sedler og mønt samt indskud . . . . . F.2	-6 750	545	-5 888	-14 828	17 540	70 296
13	Gældsbeviser . . . . . F.3	35 144	55 362	27 414	-40 431	23 302	-124 404
14	Lån . . . . . F.4	-9 334	1 671	6 041	-9 481	-471	19 036
15	Ejerandele og andele i investeringsforeninger . . . . . F.5	493 202	-147 648	-156 169	267 699	545 884	162 708
16	Forsikr. og pens.ordn. og ordn. med standardiserede garanti . . . F.6	141 351	173 359	195 198	-4 516	262 821	97 459
17	Finansielle derivater og medarbejderoptioner . . . . . F.7	0	0	0	0	0	0
18	Andre forfaldne ikke-betalt mellemværender . . . . . F.8	19 269	-23 955	-21 380	-36 947	676	-19 112
<b>Konto 4.3: Ultimostatuskonto</b>							
<b>1</b>	<b>Finansielle aktiver (2+3+4+5+6+7+8+9)</b>	<b>13 578 042</b>	<b>13 967 442</b>	<b>14 607 249</b>	<b>14 931 762</b>	<b>15 966 433</b>	<b>15 679 468</b>
2	Monetært guld og særlige trækningsrettigheder (SDR) . . . . . F.1	30 104	32 251	32 919	26 178	28 316	29 236
3	Sedler og mønt samt indskud . . . . . F.2	1 186 957	1 144 475	1 280 474	1 215 764	1 124 697	971 688
4	Gældsbeviser . . . . . F.3	3 675 584	3 860 775	3 910 982	3 785 411	4 129 830	3 818 084
5	Lån . . . . . F.4	5 028 629	5 065 305	5 200 280	5 282 836	5 306 181	5 322 592
6	Ejerandele og andele i investeringsforeninger . . . . . F.5	3 154 395	3 271 192	3 613 427	4 082 114	4 660 164	4 917 834
7	Forsikr.- og pens.ordn. og ordn. med standardiserede garanti . . . F.6	6 657	9 222	9 607	11 242	11 077	9 866
8	Finansielle derivater og medarbejderoptioner . . . . . F.7	78 983	198 700	205 340	138 168	252 637	200 352
9	Andre forfaldne ikke-betalt mellemværender . . . . . F.8	416 735	385 523	354 220	390 049	453 530	409 816
<b>10</b>	<b>Finansielle passiver (11+12+13+14+15+16+17+18)</b>	<b>14 179 420</b>	<b>14 409 675</b>	<b>14 775 965</b>	<b>15 043 893</b>	<b>16 151 429</b>	<b>15 974 128</b>
11	Monetært guld og særlige trækningsrettigheder (SDR) . . . . . F.1	13 166	12 895	12 770	12 238	12 614	13 746
12	Sedler og mønt samt indskud . . . . . F.2	3 136 795	3 101 362	3 173 986	3 080 089	3 007 647	2 653 454
13	Gældsbeviser . . . . . F.3	3 462 689	3 514 293	3 551 265	3 497 074	3 566 752	3 563 648
14	Lån . . . . . F.4	1 318 215	1 146 177	1 095 855	1 165 200	1 253 351	1 194 832
15	Ejerandele og andele i investeringsforeninger . . . . . F.5	3 640 075	3 704 245	3 751 606	4 075 528	4 610 381	4 878 245
16	Forsikr. og pens.ordn. og ordn. med standardiserede garanti . . . F.6	2 155 216	2 382 275	2 609 973	2 633 086	2 928 699	3 048 698
17	Finansielle derivater og medarbejderoptioner . . . . . F.7	0	0	0	0	0	0
18	Andre forfaldne ikke-betalt mellemværender . . . . . F.8	453 264	548 429	580 509	580 678	771 985	621 505
<b>19</b>	<b>Finansielle aktiver, netto (1-10)</b>	<b>-601 378</b>	<b>-442 233</b>	<b>-168 716</b>	<b>-112 130</b>	<b>-184 996</b>	<b>-294 660</b>

Tabel 12.

**Institutionelle sektorer – Offentlig forvaltning og service**  
 Institutional sectors – general government

ENS-kode	2010	2011	2012	2013	2014*	2015*
løbende priser, mio. kr./current prices, mill. dkk.						
<b>Konto 1-2.1.1 : Produktion og indkomstdannelse</b>						
1 Produktion . . . . . P.1	536 420	532 210	544 932	547 699	557 184	566 115
2 Forbrug i produktionen . . . . . P.2	170 715	170 159	178 020	178 247	180 581	183 530
<b>3 Bruttoværditilvækst, BVT (1-2) . . . . . B.1g</b>	<b>365 705</b>	<b>362 052</b>	<b>366 912</b>	<b>369 453</b>	<b>376 603</b>	<b>382 585</b>
4 Forbrug af fast realkapital . . . . . P.51c	54 634	55 210	55 926	56 270	57 684	58 754
<b>5 Nettoværditilvækst (3-4) . . . . . B.1n</b>	<b>311 071</b>	<b>306 841</b>	<b>310 986</b>	<b>313 183</b>	<b>318 919</b>	<b>323 831</b>
6 Andre produktionskatte minus andre produktionssubsidier . . . . . D.29-D.39	-2 116	-3 358	-3 653	-3 636	-3 097	-2 190
<b>7 Bruttofaktorindkomst, BFI (3-6) . . . . . B.1GF</b>	<b>367 821</b>	<b>365 410</b>	<b>370 565</b>	<b>373 088</b>	<b>379 699</b>	<b>384 775</b>
8 Aflønning af ansatte . . . . . D.1	313 186	310 199	314 639	316 818	322 015	326 021
<b>9 Bruttooverskud af produktionen <sup>1</sup> (7-8) . . . . . B.2g</b>	<b>54 634</b>	<b>55 211</b>	<b>55 926</b>	<b>56 270</b>	<b>57 684</b>	<b>58 754</b>
<b>Konto 2.1.2-3.1 : Indkomstfordeling og anvendelse</b>						
<b>1 Bruttooverskud af produktionen . . . . . B.2g</b>	<b>54 634</b>	<b>55 211</b>	<b>55 926</b>	<b>56 270</b>	<b>57 684</b>	<b>58 754</b>
2 Modt. Produktions- og importskatte . . . . . D.2	293 295	300 970	309 450	317 142	321 627	329 890
3 Bet. Subsidier . . . . . D.3	36 692	38 958	41 018	41 424	40 989	41 094
4 Modt. Formueindkomst . . . . . D.4	42 574	47 943	43 830	37 993	30 019	19 723
4.1 Modt. Renter, nationalregnskabsmæssige . . . . . D.41	19 848	19 707	18 692	17 954	16 896	12 523
4.2 Modt. Udloddet selskabsudbytte . . . . . D.42	4 850	6 560	7 167	7 618	4 404	4 686
4.3 Modt. Reinvest. indtj. på direkte udenlandske investeringer . . . . . D.43	0	0	0	0	0	0
4.4 Modt. Anden investeringsindkomst . . . . . D.44	0	0	0	0	0	0
4.5 Modt. Jordrente mv. . . . . D.45	17 877	21 676	17 972	12 420	8 719	2 515
5 Bet. Formueindkomst . . . . . D.4	34 411	36 401	34 287	32 099	29 154	31 841
5.1 Bet. Renter, nationalregnskabsmæssige . . . . . D.41	34 411	36 401	34 287	32 099	29 154	31 841
5.2 Bet. Udloddet selskabsudbytte . . . . . D.42	•	•	•	•	•	•
5.3 Bet. Reinvest. indtj. på direkte udenlandske investeringer . . . . . D.43	•	•	•	•	•	•
5.4 Bet. Anden investeringsindkomst . . . . . D.44	•	•	•	•	•	•
5.5 Bet. Jordrente mv. . . . . D.45	0	0	0	0	0	0
<b>6 Primær bruttoindkomst<sup>1</sup> (1+2-3+4-5) . . . . . B.5g</b>	<b>319 400</b>	<b>328 765</b>	<b>333 900</b>	<b>337 882</b>	<b>339 186</b>	<b>335 432</b>
7 Modt. Løbende indkomst- og formueskatte mv. . . . . D.5	516 653	524 822	552 605	582 715	656 035	616 572
8 Modt. Nettobidrag til sociale ordninger . . . . . D.61	24 363	24 750	22 986	20 793	20 368	20 195
9 Modt. Andre løbende overførsler . . . . . D.7	21 851	21 204	21 139	22 317	18 118	19 552
<b>10 I alt bruttoindtægter (6+7+8+9) . . . . .</b>	<b>882 268</b>	<b>899 541</b>	<b>930 631</b>	<b>963 707</b>	<b>1 033 708</b>	<b>991 752</b>
11 Bet. Sociale ydelser, undtagen sociale overførsler i naturalier . . . . . D.62	316 344	324 555	334 346	342 952	347 870	352 425
12 Bet. Andre løbende overførsler . . . . . D.7	55 794	52 890	58 820	59 021	53 674	56 658
<b>13 I alt bruttoudgifter (11+12) . . . . .</b>	<b>372 138</b>	<b>377 446</b>	<b>393 166</b>	<b>401 972</b>	<b>401 544</b>	<b>409 082</b>
<b>14 Disponibel bruttoindkomst<sup>1</sup> (10-13) . . . . . B.6g</b>	<b>510 130</b>	<b>522 095</b>	<b>537 465</b>	<b>561 734</b>	<b>632 164</b>	<b>582 670</b>
15 Samlede udgifter til forbrug . . . . . P.3	495 575	490 610	501 635	501 861	511 909	520 797
<b>16 Bruttoopsparing<sup>1</sup> (14-15) . . . . . B.8g</b>	<b>14 555</b>	<b>31 485</b>	<b>35 831</b>	<b>59 874</b>	<b>120 255</b>	<b>61 873</b>
17 Modt. Kapitaloverførsler . . . . . D.9r	3 005	6 906	2 180	-4 833	-5 330	-2 463
18 Bet. Kapitaloverførsler . . . . . D.9p	9 798	17 065	34 177	5 843	12 028	17 006
19 Forbrug af fast realkapital . . . . . P.51c	54 634	55 210	55 926	56 270	57 684	58 754
<b>20 Ændringer i nettoformue forårsaget af opsparing og kapitaloverførsler (16+17-18-19) . . . . . B.101</b>	<b>-46 873</b>	<b>-33 884</b>	<b>-52 092</b>	<b>-7 071</b>	<b>45 212</b>	<b>-16 351</b>
21 Faste bruttoinvesteringer . . . . . P.51g	59 592	61 357	71 808	70 689	76 354	73 292
22 Forbrug af fast realkapital . . . . . P.51c	54 634	55 210	55 926	56 270	57 684	58 754
23 Lagerforøgelse mv. <sup>2</sup> . . . . . P.52+P.53	0	0	0	0	0	0
24 Anskaffelse af ikke-finansielle ikke-producerede aktiver, netto . . . . . NP	-2 750	-2 064	-1 829	-2 186	-1 670	-3 660
<b>25 Fordringserhvervelse, netto (20-21+22-23-24) . . . . . B.9</b>	<b>-49 080</b>	<b>-37 967</b>	<b>-66 144</b>	<b>-19 304</b>	<b>28 212</b>	<b>-27 229</b>
<b>Akkumulations- og statuskonti, faste aktiver</b>						
<b>Faste aktiver, netto beholdning, primo året . . . . . AN.11</b>	<b>853 281</b>	<b>878 054</b>	<b>907 224</b>	<b>931 989</b>	<b>944 225</b>	<b>955 374</b>
Faste nettoinvesteringer . . . . . P.51n	4 957	6 147	15 885	14 421	18 670	14 538
Andre ændringer i ikke-finansielle aktiver . . . . . K3+K.7	19 817	23 022	8 881	-2 185	-6 007	-9 347
<b>Faste aktiver, netto beholdning ultimo året . . . . . AN.11</b>	<b>878 054</b>	<b>907 224</b>	<b>931 989</b>	<b>944 225</b>	<b>955 374</b>	<b>961 096</b>

<sup>1</sup> Den tilhørende nettostørrelse fremkommer ved at fratække forbrug af fast realkapital.

<sup>2</sup> Inklusive anskaffelser minus afhændelser af værdigenstande.

**Tabel 13. Finansielle konti – Offentlig forvaltning og service**  
**Financial accounts – general government**

	ENS-kode	2010	2011	2012	2013	2014*	2015*
løbende priser, mio. kr./current prices, mill. dkk.							
<b>Konto 3.2: Finansielt konto</b>							
<b>1</b>	<b>Finansielle aktiver (2+3+4+5+6+7+8+9)</b>	<b>27 242</b>	<b>32 844</b>	<b>-39 403</b>	<b>-25 893</b>	<b>52 611</b>	<b>-102 949</b>
2	Monetært guld og særlige trækningsrettigheder (SDR) . . . . . F.1	0	0	0	0	0	0
3	Sedler og mønt samt indskud . . . . . F.2	-14 183	61 359	-62 871	-1 420	51 774	-51 882
4	Gældsbeviser . . . . . F.3	18 956	-966	-14 764	-20 657	-32 086	-3 798
5	Lån . . . . . F.4	-567	10 395	12 859	14 826	6 861	529
6	Ejerandele og andele i investeringsforeninger . . . . . F.5	4 572	3 403	6 929	3 422	73	7 237
7	Forsikr.- og pens.ordn. og ordn. med standardiserede garanti . . . F.6	-22	225	11	140	62	160
8	Finansielle derivater og medarbejderoptioner . . . . . F.7	-3 343	-1 795	-4 399	-3 519	-3 386	-2 861
9	Andre forfaldne ikke-betalt mellemværender . . . . . F.8	21 829	-39 776	22 833	-18 686	29 313	-52 334
<b>10</b>	<b>Finansielle passiver (11+12+13+14+15+16+17+18)</b>	<b>76 323</b>	<b>70 811</b>	<b>26 741</b>	<b>-6 589</b>	<b>24 401</b>	<b>-75 720</b>
11	Monetært guld og særlige trækningsrettigheder (SDR) . . . . . F.1	0	0	0	0	0	0
12	Sedler og mønt samt indskud . . . . . F.2	274	154	173	-85	533	606
13	Gældsbeviser . . . . . F.3	70 895	66 545	4 161	-19 809	18 313	-81 237
14	Lån . . . . . F.4	9 783	10 345	6 303	12 592	4 395	6 699
15	Ejerandele og andele i investeringsforeninger . . . . . F.5	0	0	0	0	0	0
16	Forsikr. og pens.ordn. og ordn. med standardiserede garanti . . . F.6	0	0	0	0	0	0
17	Finansielle derivater og medarbejderoptioner . . . . . F.7	0	0	0	0	0	0
18	Andre forfaldne ikke-betalt mellemværender . . . . . F.8	-4 629	-6 233	16 104	713	1 160	-1 789
<b>19</b>	<b>Finansielle fordringsrørværdier, netto (1-10)</b>	<b>-49 080</b>	<b>-37 967</b>	<b>-66 144</b>	<b>-19 304</b>	<b>28 210</b>	<b>-27 229</b>
<b>Konto 3.3: Konto for andre ændringer i status</b>							
<b>1</b>	<b>Finansielle aktiver (2+3+4+5+6+7+8+9)</b>	<b>35 400</b>	<b>23 534</b>	<b>-4 451</b>	<b>2 197</b>	<b>10 807</b>	<b>17 150</b>
2	Monetært guld og særlige trækningsrettigheder (SDR) . . . . . F.1	0	0	0	0	0	0
3	Sedler og mønt samt indskud . . . . . F.2	0	0	0	0	0	7 439
4	Gældsbeviser . . . . . F.3	2 250	5 457	403	-5 736	2 026	-2 650
5	Lån . . . . . F.4	-341	254	-708	-170	-293	8 749
6	Ejerandele og andele i investeringsforeninger . . . . . F.5	21 466	3 617	-3 620	-2 906	9 134	-10 413
7	Forsikr.- og pens.ordn. og ordn. med standardiserede garanti . . . F.6	15	17	11	9	9	6
8	Finansielle derivater og medarbejderoptioner . . . . . F.7	8 213	5 979	3 146	-1 810	3 292	2 553
9	Andre forfaldne ikke-betalt mellemværender . . . . . F.8	3 798	8 209	-3 683	12 811	-3 362	11 466
<b>10</b>	<b>Finansielle passiver (11+12+13+14+15+16+17+18)</b>	<b>28 436</b>	<b>65 445</b>	<b>33 275</b>	<b>-66 161</b>	<b>53 183</b>	<b>-11 262</b>
11	Monetært guld og særlige trækningsrettigheder (SDR) . . . . . F.1	0	0	0	0	0	0
12	Sedler og mønt samt indskud . . . . . F.2	0	0	0	0	0	0
13	Gældsbeviser . . . . . F.3	27 985	64 948	32 912	-65 921	53 567	-18 720
14	Lån . . . . . F.4	451	498	364	-270	-384	5 644
15	Ejerandele og andele i investeringsforeninger . . . . . F.5	0	0	0	0	0	0
16	Forsikr. og pens.ordn. og ordn. med standardiserede garanti . . . F.6	0	0	0	0	0	0
17	Finansielle derivater og medarbejderoptioner . . . . . F.7	0	0	0	0	0	0
18	Andre forfaldne ikke-betalt mellemværender . . . . . F.8	0	0	0	30	0	1 814
<b>Konto 4.3: Ultimostatuskonto</b>							
<b>1</b>	<b>Finansielle aktiver (2+3+4+5+6+7+8+9)</b>	<b>1 220 183</b>	<b>1 276 562</b>	<b>1 232 708</b>	<b>1 209 013</b>	<b>1 272 431</b>	<b>1 186 631</b>
2	Monetært guld og særlige trækningsrettigheder (SDR) . . . . . F.1	0	0	0	0	0	0
3	Sedler og mønt samt indskud . . . . . F.2	221 210	282 569	219 697	218 277	270 051	225 608
4	Gældsbeviser . . . . . F.3	218 590	223 081	208 720	182 327	152 268	145 820
5	Lån . . . . . F.4	225 949	236 597	248 748	263 405	269 973	279 251
6	Ejerandele og andele i investeringsforeninger . . . . . F.5	404 922	411 942	415 251	415 768	424 975	421 798
7	Forsikr.- og pens.ordn. og ordn. med standardiserede garanti . . . F.6	1 134	1 376	1 398	1 547	1 617	1 783
8	Finansielle derivater og medarbejderoptioner . . . . . F.7	7 897	12 082	10 829	5 500	5 407	5 099
9	Andre forfaldne ikke-betalt mellemværender . . . . . F.8	140 481	108 914	128 064	122 189	148 140	107 271
<b>10</b>	<b>Finansielle passiver (11+12+13+14+15+16+17+18)</b>	<b>1 161 005</b>	<b>1 297 261</b>	<b>1 357 277</b>	<b>1 284 528</b>	<b>1 362 112</b>	<b>1 275 129</b>
11	Monetært guld og særlige trækningsrettigheder (SDR) . . . . . F.1	0	0	0	0	0	0
12	Sedler og mønt samt indskud . . . . . F.2	14 780	14 934	15 107	15 022	15 556	16 162
13	Gældsbeviser . . . . . F.3	761 556	893 048	930 120	844 391	916 271	816 314
14	Lån . . . . . F.4	220 908	231 750	238 416	250 738	254 749	267 091
15	Ejerandele og andele i investeringsforeninger . . . . . F.5	0	0	0	0	0	0
16	Forsikr. og pens.ordn. og ordn. med standardiserede garanti . . . F.6	0	0	0	0	0	0
17	Finansielle derivater og medarbejderoptioner . . . . . F.7	0	0	0	0	0	0
18	Andre forfaldne ikke-betalt mellemværender . . . . . F.8	163 762	157 529	173 633	174 377	175 537	175 562
<b>19</b>	<b>Finansielle aktiver, netto (1-10)</b>	<b>59 179</b>	<b>-20 699</b>	<b>-124 569</b>	<b>-75 515</b>	<b>-89 681</b>	<b>-88 498</b>

**Tabel 14. Institutionelle sektorer – husholdninger**  
**Institutional sectors – households**

	ENS-kode	2010	2011	2012	2013	2014*	2015*
løbende priser, mio. kr./current prices, mill. dkk.							
<b>Konto 1-2.1.1 : Produktion og indkomstdannelse</b>							
1	Produktion . . . . . P.1	325 380	341 892	354 088	342 277	352 727	342 329
2	Forbrug i produktionen . . . . . P.2	143 991	152 141	157 055	140 275	143 989	143 139
3	<b>Bruttoværditilvækst, BVT (1-2) . . . . . B.1g</b>	<b>181 389</b>	<b>189 750</b>	<b>197 033</b>	<b>202 002</b>	<b>208 738</b>	<b>199 190</b>
4	Forbrug af fast realkapital . . . . . P.51c	63 946	65 313	66 456	66 364	66 643	67 286
5	<b>Nettoværditilvækst (3-4) . . . . . B.1n</b>	<b>117 443</b>	<b>124 437</b>	<b>130 578</b>	<b>135 638</b>	<b>142 095</b>	<b>131 904</b>
6	Andre produktionskatte minus andre produktionssubsidier . . . . . D.29-D.39	6 881	7 072	7 411	7 386	8 300	9 952
7	<b>Bruttofaktorindkomst, BFI (3-6) . . . . . B.1GF</b>	<b>174 508</b>	<b>182 678</b>	<b>189 622</b>	<b>194 616</b>	<b>200 438</b>	<b>189 238</b>
8	Aflønning af ansatte . . . . . D.1	36 421	37 117	36 660	37 162	37 291	36 982
9	<b>Bruttooverskud af prod. og blandet indkomst<sup>1</sup> (7-8) . . . . . B.2g+B.3g</b>	<b>138 087</b>	<b>145 561</b>	<b>152 962</b>	<b>157 453</b>	<b>163 146</b>	<b>152 256</b>
<b>Konto 2.1.2-3.1 : Indkomstfordeling og anvendelse</b>							
1	<b>Bruttooverskud af produktionen og blandet indkomst<sup>1</sup> . . . . . B.2g+B.3g</b>	<b>138 087</b>	<b>145 561</b>	<b>152 962</b>	<b>157 453</b>	<b>163 146</b>	<b>152 256</b>
2	Modt. Aflønning af ansatte . . . . . D.1	942 942	955 756	967 110	984 325	1 009 752	1 038 827
3	Modt. Formueindkomst . . . . . D.4	107 295	104 843	101 175	103 187	109 673	124 911
3.1	Modt. Renter, nationalregnskabsmæssige . . . . . D.41	16 485	19 270	14 163	15 610	13 151	9 881
3.2	Modt. Udloddet selskabsudbytte . . . . . D.42	13 960	16 745	15 160	18 087	25 446	31 064
3.3	Modt. Reinvest. indtj. på direkte udenlandske investeringer . . . . . D.43	0	0	0	0	0	0
3.4	Modt. Anden investeringsindkomst . . . . . D.44	73 930	65 828	68 971	66 428	67 979	80 859
3.5	Modt. Jordrente mv. . . . . D.45	2 920	3 000	2 880	3 062	3 096	3 107
4	Bet. Formueindkomst . . . . . D.4	77 045	75 757	64 733	53 808	50 800	43 805
4.1	Bet. Renter, nationalregnskabsmæssige . . . . . D.41	74 125	72 757	61 853	50 747	47 704	40 698
4.2	Bet. Udloddet selskabsudbytte . . . . . D.42	•	•	•	•	•	•
4.3	Bet. Reinvest. indtj. på direkte udenlandske investeringer . . . . . D.43	•	•	•	•	•	•
4.4	Bet. Anden investeringsindkomst . . . . . D.44	•	•	•	•	•	•
4.5	Bet. Jordrente mv. . . . . D.45	2 920	3 000	2 880	3 062	3 096	3 107
5	<b>Primær bruttoindkomst<sup>1</sup> (1+2+3-4) . . . . . B.5g</b>	<b>1 111 279</b>	<b>1 130 402</b>	<b>1 156 515</b>	<b>1 191 157</b>	<b>1 231 771</b>	<b>1 272 189</b>
6	Modt. Sociale ydelser, undtagen sociale overførsler i naturalier . . . . . D.62	364 350	372 400	381 379	400 706	418 889	418 132
7	Modt. Andre løbende overførsler . . . . . D.7	34 782	34 078	33 610	38 013	36 473	35 122
8	<b>I alt bruttoindtægter(5+6+7) . . . . .</b>	<b>1 510 410</b>	<b>1 536 880</b>	<b>1 571 504</b>	<b>1 629 876</b>	<b>1 687 133</b>	<b>1 725 443</b>
9	Bet. Løbende indkomst- og formueskatte mv. . . . . D.5	471 898	480 630	499 147	523 246	593 815	553 648
10	Bet. Nettobidrag til sociale ordninger . . . . . D.61	147 622	133 390	132 842	154 925	121 522	165 900
11	Bet. Andre løbende overførsler . . . . . D.7	51 445	53 383	53 373	45 447	45 457	44 691
12	<b>I alt bruttoudgifter (9+10+11) . . . . .</b>	<b>670 965</b>	<b>667 402</b>	<b>685 363</b>	<b>723 618</b>	<b>760 795</b>	<b>764 239</b>
13	<b>Disponibel bruttoindkomst<sup>1</sup>(8-12) . . . . . B.6g</b>	<b>839 445</b>	<b>869 478</b>	<b>886 141</b>	<b>906 258</b>	<b>926 339</b>	<b>961 205</b>
14	Modt. Korrektion for ændringer i pensionsrettigheder . . . . . D.8	72 899	58 074	59 712	72 820	26 515	76 423
15	Samlede udgifter til forbrug . . . . . P.3	834 283	855 735	879 669	890 590	902 889	926 525
16	<b>Bruttoopsparing<sup>1</sup> (13+14-15) . . . . . B.8g</b>	<b>78 062</b>	<b>71 817</b>	<b>66 184</b>	<b>88 488</b>	<b>49 965</b>	<b>111 102</b>
17	Modt. Kapitaloverførsler . . . . . D.9r	24 078	26 504	46 507	19 000	19 000	19 000
18	Bet. Kapitaloverførsler . . . . . D.9p	19 085	20 172	19 221	18 189	17 820	18 993
19	Forbrug af fast realkapital . . . . . P.51c	63 946	65 313	66 456	66 364	66 643	67 286
20	<b>Ændringer i nettoformue forårsaget af opsparing og kapitaloverførsler(16+17-18-19) . . . . . B.101</b>	<b>19 108</b>	<b>12 836</b>	<b>27 015</b>	<b>22 935</b>	<b>-15 498</b>	<b>43 824</b>
21	Faste bruttoinvesteringer . . . . . P.51g	78 367	80 102	75 803	72 448	79 226	81 470
22	Forbrug af fast realkapital . . . . . P.51c	63 946	65 313	66 456	66 364	66 643	67 286
23	Lagerforøgelse mv. <sup>2</sup> . . . . . P.52+P.53	-156	11 134	7 730	4 894	5 171	4 188
24	Anskaffelser af ikke-finansielle ikke-producerede aktiver, netto . . . . . NP	1 375	1 032	915	1 093	835	1 830
25	<b>Fordringsherværelse, netto (20-21+22-23-24) . . . . . B.9</b>	<b>3 469</b>	<b>-14 119</b>	<b>9 023</b>	<b>10 863</b>	<b>-34 087</b>	<b>23 621</b>
<b>Akkumulations- og statuskonti, faste aktiver</b>							
1	<b>Faste aktiver, nettobeholdning, primo året . . . . . AN.11</b>	<b>1 966 254</b>	<b>2 043 353</b>	<b>2 122 053</b>	<b>2 175 132</b>	<b>2 205 410</b>	<b>2 267 578</b>
2	Faste nettoinvesteringer . . . . . P.51n	14 420	14 789	9 345	6 083	12 583	14 184
3	Andre ændringer i ikke-finansielle aktiver . . . . . K3+K.7	62 680	63 911	43 734	24 194	51 912	57 042
4	<b>Faste aktiver, nettobeholdning ultimo året . . . . . AN.11</b>	<b>2 043 353</b>	<b>2 122 053</b>	<b>2 175 132</b>	<b>2 205 410</b>	<b>2 267 578</b>	<b>2 339 753</b>

<sup>1</sup> Den tilhørende nettostørrelse fremkommer ved at fratække forbrug af fast realkapital.

<sup>2</sup> Inklusive anskaffelser minus afhændelser af værdigenstande.

TRANSLATION - <sup>1</sup> The corresponding net aggregate is derived by subtracting consumption of fixed capital (line 4 in account 1).

<sup>2</sup> Including acquisitions less disposals of valuables.

**Tabel 15. Finansielle konti – husholdninger**  
**Financial accounts – households**

	ENS-kode	2010	2011	2012	2013	2014*	2015*
———— løbende priser, mio. kr./current prices, mill. dkk. ————							
<b>Konto 3.2: Finansielt konto</b>							
<b>1</b>	<b>Finansielle aktiver (2+3+4+5+6+7+8+9)</b>	<b>23 164</b>	<b>25 080</b>	<b>82 908</b>	<b>-11 557</b>	<b>52 511</b>	<b>155 899</b>
2	Monetært guld og særlige trækingsrettigheder (SDR) . . . . . F.1	0	0	0	0	0	0
3	Sedler og mønt samt indskud . . . . . F.2	40 881	-3 072	48 537	-8 893	16 704	22 654
4	Gældsbeviser . . . . . F.3	-20 537	-4 492	-22 586	-24 317	-14 527	-9 874
5	Lån . . . . . F.4	0	0	0	0	0	0
6	Ejerandele og andele i investeringsforeninger . . . . . F.5	-62 986	-20 924	17 273	-163	19 531	122 773
7	Forsikr.- og pens.ordn. og ordn. med standardiserede garanti . . . F.6	70 622	51 575	32 784	24 984	31 576	20 627
8	Finansielle derivater og medarbejderoptioner . . . . . F.7	-83	509	673	-331	219	263
9	Andre forfaldne ikke-betalt mellemværender . . . . . F.8	-4 731	1 485	6 227	-2 837	-992	-544
<b>10</b>	<b>Finansielle passiver (11+12+13+14+15+16+17+18)</b>	<b>19 696</b>	<b>39 199</b>	<b>73 885</b>	<b>-22 420</b>	<b>86 597</b>	<b>132 278</b>
11	Monetært guld og særlige trækingsrettigheder (SDR) . . . . . F.1	0	0	0	0	0	0
12	Sedler og mønt samt indskud . . . . . F.2	0	0	0	0	0	0
13	Gældsbeviser . . . . . F.3	-1 110	-2 486	-1 690	-1 864	-1 307	-242
14	Lån . . . . . F.4	44 480	41 674	13 110	11 077	45 385	46 949
15	Ejerandele og andele i investeringsforeninger . . . . . F.5	0	0	0	0	0	0
16	Forsikr. og pens.ordn. og ordn. med standardiserede garanti . . . F.6	0	0	0	0	0	0
17	Finansielle derivater og medarbejderoptioner . . . . . F.7	0	0	0	0	0	0
18	Andre forfaldne ikke-betalt mellemværender . . . . . F.8	-23 675	12	62 465	-31 633	42 519	85 570
<b>19</b>	<b>Finansielle fordringsherværelse, netto (1-10)</b>	<b>3 469</b>	<b>-14 119</b>	<b>9 023</b>	<b>10 863</b>	<b>-34 087</b>	<b>23 621</b>
<b>Konto 3.3: Konto for andre ændringer i status</b>							
<b>1</b>	<b>Finansielle aktiver (2+3+4+5+6+7+8+9)</b>	<b>367 079</b>	<b>34 343</b>	<b>360 752</b>	<b>130 196</b>	<b>427 527</b>	<b>258 106</b>
2	Monetært guld og særlige trækingsrettigheder (SDR) . . . . . F.1	0	0	0	0	0	0
3	Sedler og mønt samt indskud . . . . . F.2	-6 055	1 590	-5 355	2 680	1 511	1 923
4	Gældsbeviser . . . . . F.3	3 249	-1 702	937	-1 651	2 679	-1 039
5	Lån . . . . . F.4	0	0	0	0	0	0
6	Ejerandele og andele i investeringsforeninger . . . . . F.5	229 717	-136 791	171 313	133 641	162 326	161 101
7	Forsikr.- og pens.ordn. og ordn. med standardiserede garanti . . . F.6	140 090	171 293	193 989	-4 329	261 161	96 286
8	Finansielle derivater og medarbejderoptioner . . . . . F.7	78	-48	-131	-145	-150	-164
9	Andre forfaldne ikke-betalt mellemværender . . . . . F.8	0	0	0	0	0	0
<b>10</b>	<b>Finansielle passiver (11+12+13+14+15+16+17+18)</b>	<b>24 682</b>	<b>468</b>	<b>-61 456</b>	<b>5 850</b>	<b>-49 790</b>	<b>-132 781</b>
11	Monetært guld og særlige trækingsrettigheder (SDR) . . . . . F.1	0	0	0	0	0	0
12	Sedler og mønt samt indskud . . . . . F.2	0	0	0	0	0	0
13	Gældsbeviser . . . . . F.3	-76	187	160	0	0	0
14	Lån . . . . . F.4	5 816	8 365	14 788	-21 759	-7 723	-43 794
15	Ejerandele og andele i investeringsforeninger . . . . . F.5	0	0	0	0	0	0
16	Forsikr. og pens.ordn. og ordn. med standardiserede garanti . . . F.6	0	0	0	0	0	0
17	Finansielle derivater og medarbejderoptioner . . . . . F.7	0	0	0	0	0	0
18	Andre forfaldne ikke-betalt mellemværender . . . . . F.8	18 942	-8 084	-76 404	27 609	-42 067	-88 988
<b>Konto 4.3: Ultimostatuskonto</b>							
<b>1</b>	<b>Finansielle aktiver (2+3+4+5+6+7+8+9)</b>	<b>4 541 711</b>	<b>4 601 135</b>	<b>5 044 795</b>	<b>5 163 435</b>	<b>5 643 473</b>	<b>6 057 478</b>
2	Monetært guld og særlige trækingsrettigheder (SDR) . . . . . F.1	0	0	0	0	0	0
3	Sedler og mønt samt indskud . . . . . F.2	854 165	852 684	895 866	889 653	907 868	932 445
4	Gældsbeviser . . . . . F.3	131 971	125 778	104 129	78 161	66 313	55 399
5	Lån . . . . . F.4	0	0	0	0	0	0
6	Ejerandele og andele i investeringsforeninger . . . . . F.5	1 411 862	1 254 147	1 442 733	1 576 211	1 758 068	2 041 942
7	Forsikr.- og pens.ordn. og ordn. med standardiserede garanti . . . F.6	2 114 020	2 336 887	2 563 660	2 584 315	2 877 052	2 993 965
8	Finansielle derivater og medarbejderoptioner . . . . . F.7	412	872	1 414	938	1 008	1 107
9	Andre forfaldne ikke-betalt mellemværender . . . . . F.8	29 282	30 767	36 994	34 157	33 165	32 621
<b>10</b>	<b>Finansielle passiver (11+12+13+14+15+16+17+18)</b>	<b>2 588 647</b>	<b>2 628 315</b>	<b>2 640 743</b>	<b>2 624 174</b>	<b>2 660 981</b>	<b>2 660 477</b>
11	Monetært guld og særlige trækingsrettigheder (SDR) . . . . . F.1	0	0	0	0	0	0
12	Sedler og mønt samt indskud . . . . . F.2	0	0	0	0	0	0
13	Gældsbeviser . . . . . F.3	14 846	12 547	11 017	9 153	7 846	7 604
14	Lån . . . . . F.4	2 476 068	2 526 107	2 554 005	2 543 323	2 580 985	2 584 141
15	Ejerandele og andele i investeringsforeninger . . . . . F.5	0	0	0	0	0	0
16	Forsikr. og pens.ordn. og ordn. med standardiserede garanti . . . F.6	0	0	0	0	0	0
17	Finansielle derivater og medarbejderoptioner . . . . . F.7	0	0	0	0	0	0
18	Andre forfaldne ikke-betalt mellemværender . . . . . F.8	97 733	89 661	75 722	71 698	72 150	68 732
<b>19</b>	<b>Finansielle aktiver, netto (1-10)</b>	<b>1 953 064</b>	<b>1 972 820</b>	<b>2 404 052</b>	<b>2 539 261</b>	<b>2 982 492</b>	<b>3 397 001</b>



Tabel 16.

**Institutionelle sektorer – non-profit institutioner rettet mod husholdninger (NPISH)**  
 Institutional sectors – non profit institutions serving households (NPISH)

ENS-kode	2010	2011	2012	2013	2014*	2015*
———— løbende priser, mio. kr./current prices, mill. dkk. ————						
<b>Konto 1-2.1.1 : Produktion og indkomstdannelse</b>						
1 Produktion . . . . . P.1	36 132	37 981	39 891	38 435	38 932	39 000
2 Forbrug i produktionen . . . . . P.2	14 092	15 058	16 079	15 160	15 352	15 437
<b>3 Bruttoværditilvækst, BVT (1-2) . . . . . B.1g</b>	<b>22 040</b>	<b>22 923</b>	<b>23 813</b>	<b>23 275</b>	<b>23 580</b>	<b>23 563</b>
4 Forbrug af fast realkapital . . . . . P.51c	656	732	793	873	873	873
<b>5 Nettoværditilvækst (3-4) . . . . . B.1n</b>	<b>21 385</b>	<b>22 190</b>	<b>23 020</b>	<b>22 403</b>	<b>22 708</b>	<b>22 691</b>
6 Andre produktionskatte minus andre produktionssubsidier . . . . . D.29-D.39	274	77	188	232	231	205
<b>7 Bruttofaktorindkomst, BFI (3-6) . . . . . B.1GF</b>	<b>21 766</b>	<b>22 846</b>	<b>23 625</b>	<b>23 043</b>	<b>23 349</b>	<b>23 358</b>
8 Aflønning af ansatte . . . . . D.1	21 231	22 115	22 850	22 195	22 494	22 502
<b>9 Bruttooverskud af produktionen<sup>1</sup> (7-8) . . . . . B.2g</b>	<b>535</b>	<b>731</b>	<b>775</b>	<b>849</b>	<b>854</b>	<b>856</b>
<b>Konto 2.1.2-3.1 : Indkomstfordeling og anvendelse</b>						
<b>1 Bruttooverskud af produktionen . . . . . B.2g</b>	<b>535</b>	<b>731</b>	<b>775</b>	<b>849</b>	<b>854</b>	<b>856</b>
2 Modt. Formueindkomst . . . . . D.4	728	723	655	372	558	567
2.1 Modt. Renter, nationalregnskabsmæssige . . . . . D.41	509	512	454	237	271	236
2.2 Modt. Udloddet selskabsudbytte . . . . . D.42	105	93	99	83	211	251
2.3 Modt. Reinvest. indtj. på direkte udenlandske investeringer . . . . . D.43	0	0	0	0	0	0
2.4 Modt. Anden investeringsindkomst . . . . . D.44	114	118	102	51	76	80
2.5 Modt. Jordrente mv. . . . . D.45	0	0	0	0	0	0
3 Bet. Formueindkomst . . . . . D.4	752	761	88	25	85	84
3.1 Bet. Renter, nationalregnskabsmæssige . . . . . D.41	752	761	88	25	85	84
3.2 Bet. Udloddet selskabsudbytte . . . . . D.42	•	•	•	•	•	•
3.3 Bet. Reinvest. indtj. på direkte udenlandske investeringer . . . . . D.43	•	•	•	•	•	•
3.4 Bet. Anden investeringsindkomst . . . . . D.44	•	•	•	•	•	•
3.5 Bet. Jordrente mv. . . . . D.45	0	0	0	0	0	0
<b>4 Primær bruttoindkomst<sup>1</sup> (1+2-3) . . . . . B.5g</b>	<b>512</b>	<b>694</b>	<b>1 341</b>	<b>1 195</b>	<b>1 328</b>	<b>1 339</b>
5 Modt. Andre løbende overførsler . . . . . D.7	37 208	38 980	40 915	40 389	40 999	41 015
<b>6 I alt bruttoindtægter(4+5) . . . . . B.6g</b>	<b>37 720</b>	<b>39 674</b>	<b>42 256</b>	<b>41 584</b>	<b>42 326</b>	<b>42 354</b>
7 Bet. Løbende indkomst- og formueskatte mv. . . . . D.5	185	111	108	109	109	109
8 Bet. Andre løbende overførsler . . . . . D.7	6 919	9 037	9 239	10 922	11 474	11 744
<b>9 I alt bruttoudgifter (7+8) . . . . . B.6g</b>	<b>7 104</b>	<b>9 148</b>	<b>9 347</b>	<b>11 031</b>	<b>11 583</b>	<b>11 853</b>
<b>10 Disponibel bruttoindkomst<sup>1</sup>(6-9) . . . . . B.6g</b>	<b>30 616</b>	<b>30 526</b>	<b>32 909</b>	<b>30 553</b>	<b>30 743</b>	<b>30 501</b>
11 Samlede udgifter til forbrug . . . . . P.3	27 940	29 164	30 731	29 754	29 571	29 342
<b>12 Bruttoopsparing<sup>1</sup>(10-11) . . . . . B.8g</b>	<b>2 676</b>	<b>1 361</b>	<b>2 178</b>	<b>799</b>	<b>1 172</b>	<b>1 159</b>
13 Modt. Kapitaloverførsler . . . . . D.9r	1 281	1 184	831	795	1 082	1 214
14 Bet. Kapitaloverførsler . . . . . D.9p	11	0	0	0	0	0
15 Forbrug af fast realkapital . . . . . P.51c	656	732	793	873	873	873
<b>16 Ændringer i nettoformue forårsaget af opsparing og kapitaloverførsler(12+13-14-15) . . . . . B.101</b>	<b>3 291</b>	<b>1 813</b>	<b>2 217</b>	<b>722</b>	<b>1 381</b>	<b>1 500</b>
17 Faste bruttoinvesteringer . . . . . P.51g	1 803	1 387	1 223	1 720	1 759	1 803
18 Forbrug af fast realkapital . . . . . P.51c	656	732	793	873	873	873
19 Lagerforøgelse mv. <sup>2</sup> . . . . . P.52+P.53	0	-4	0	1	0	-1
20 Anskaffelser af ikke-finansielle ikke-producerede aktiver, netto NP	0	0	0	0	0	0
<b>21 Fordringserhvervelse, netto(16-17+18-19-20) . . . . . B.9</b>	<b>2 143</b>	<b>1 162</b>	<b>1 787</b>	<b>-127</b>	<b>495</b>	<b>570</b>
<b>Akkumulations- og statuskonti, faste aktiver</b>						
<b>Faste aktiver, nettobeholdning, primo året . . . . . AN.11</b>	<b>14 380</b>	<b>15 713</b>	<b>17 002</b>	<b>17 687</b>	<b>18 582</b>	<b>19 570</b>
Faste nettoinvesteringer . . . . . P.51n	1 147	655	430	847	886	930
Andre ændringer i ikke-finansielle aktiver . . . . . K3+K.7	186	634	255	48	100	-249
<b>Faste aktiver, nettobeholdning ultimo året . . . . . AN.11</b>	<b>15 713</b>	<b>17 002</b>	<b>17 687</b>	<b>18 582</b>	<b>19 570</b>	<b>20 252</b>

<sup>1</sup> Den tilhørende nettostørrelse fremkommer ved at fratække forbrug af fast realkapital.

<sup>2</sup> Inklusive anskaffelser minus afhændelser af værdigenstande.

TRANSLATION - <sup>1</sup> The corresponding net aggregate is derived by subtracting consumption of fixed capital (line 4 in account 1).

<sup>2</sup> Including acquisitions less disposals of valuables.

**Tabel 17. Finansielle konti – non-profit institutioner rettet mod husholdninger (NPISH)**  
 Financial accounts – non profit institutions serving households (NPISH)

	ENS-kode	2010	2011	2012	2013	2014*	2015*
———— løbende priser, mio. kr./current prices, mill. dkk. ————							
<b>Konto 3.2: Finansielt konto</b>							
<b>1</b>	<b>Finansielle aktiver (2+3+4+5+6+7+8+9)</b>	<b>4 427</b>	<b>2 286</b>	<b>102</b>	<b>378</b>	<b>2 692</b>	<b>-9 174</b>
2	Monetært guld og særlige trækingsrettigheder (SDR) . . . . . F.1	0	0	0	0	0	0
3	Sedler og mønt samt indskud . . . . . F.2	229	842	1 474	1 916	1 024	1 128
4	Gældsbeviser . . . . . F.3	3 405	-793	-2 723	-1 777	-2 276	-1 152
5	Lån . . . . . F.4	0	0	0	0	0	0
6	Ejerandele og andele i investeringsforeninger . . . . . F.5	1 770	-312	736	-1 073	3 950	-9 635
7	Forsikr.- og pens.ordn. og ordn. med standardiserede garanti . . . F.6	6	24	-3	18	7	16
8	Finansielle derivater og medarbejderoptioner . . . . . F.7	0	0	0	0	0	0
9	Andre forfaldne ikke-betalt mellemværender . . . . . F.8	-983	2 524	618	1 295	-13	469
<b>10</b>	<b>Finansielle passiver (11+12+13+14+15+16+17+18)</b>	<b>2 284</b>	<b>1 124</b>	<b>-1 684</b>	<b>505</b>	<b>2 197</b>	<b>-9 744</b>
11	Monetært guld og særlige trækingsrettigheder (SDR) . . . . . F.1	0	0	0	0	0	0
12	Sedler og mønt samt indskud . . . . . F.2	0	0	0	0	0	0
13	Gældsbeviser . . . . . F.3	0	0	80	-80	0	0
14	Lån . . . . . F.4	2 210	3 001	74	1 666	256	-130
15	Ejerandele og andele i investeringsforeninger . . . . . F.5	0	0	0	0	0	0
16	Forsikr. og pens.ordn. og ordn. med standardiserede garanti . . . F.6	0	0	0	0	0	0
17	Finansielle derivater og medarbejderoptioner . . . . . F.7	0	0	0	0	0	0
18	Andre forfaldne ikke-betalt mellemværender . . . . . F.8	74	-1 877	-1 838	-1 081	1 941	-9 614
<b>19</b>	<b>Finansielle fordringsherværelse, netto (1-10)</b>	<b>2 143</b>	<b>1 162</b>	<b>1 787</b>	<b>-127</b>	<b>495</b>	<b>570</b>
<b>Konto 3.3: Konto for andre ændringer i status</b>							
<b>1</b>	<b>Finansielle aktiver (2+3+4+5+6+7+8+9)</b>	<b>13 130</b>	<b>-9 839</b>	<b>14 211</b>	<b>3 149</b>	<b>2 778</b>	<b>-7 240</b>
2	Monetært guld og særlige trækingsrettigheder (SDR) . . . . . F.1	0	0	0	0	0	0
3	Sedler og mønt samt indskud . . . . . F.2	0	0	0	-2 997	274	-1 147
4	Gældsbeviser . . . . . F.3	315	611	532	-1 887	1 273	-671
5	Lån . . . . . F.4	0	0	0	0	0	0
6	Ejerandele og andele i investeringsforeninger . . . . . F.5	12 813	-10 452	13 677	8 031	1 229	-5 423
7	Forsikr.- og pens.ordn. og ordn. med standardiserede garanti . . . F.6	3	3	2	2	1	1
8	Finansielle derivater og medarbejderoptioner . . . . . F.7	0	0	0	0	0	0
9	Andre forfaldne ikke-betalt mellemværender . . . . . F.8	0	0	0	0	0	0
<b>10</b>	<b>Finansielle passiver (11+12+13+14+15+16+17+18)</b>	<b>2 414</b>	<b>99</b>	<b>-2 191</b>	<b>743</b>	<b>-3 440</b>	<b>10 045</b>
11	Monetært guld og særlige trækingsrettigheder (SDR) . . . . . F.1	0	0	0	0	0	0
12	Sedler og mønt samt indskud . . . . . F.2	0	0	0	0	0	0
13	Gældsbeviser . . . . . F.3	0	0	0	0	0	0
14	Lån . . . . . F.4	-33	-68	-86	-381	-2 332	-837
15	Ejerandele og andele i investeringsforeninger . . . . . F.5	0	0	0	0	0	0
16	Forsikr. og pens.ordn. og ordn. med standardiserede garanti . . . F.6	0	0	0	0	0	0
17	Finansielle derivater og medarbejderoptioner . . . . . F.7	0	0	0	0	0	0
18	Andre forfaldne ikke-betalt mellemværender . . . . . F.8	2 448	167	-2 104	1 124	-1 108	10 882
<b>Konto 4.3: Ultimostatuskonto</b>							
<b>1</b>	<b>Finansielle aktiver (2+3+4+5+6+7+8+9)</b>	<b>118 576</b>	<b>111 023</b>	<b>125 336</b>	<b>128 863</b>	<b>134 332</b>	<b>117 918</b>
2	Monetært guld og særlige trækingsrettigheder (SDR) . . . . . F.1	0	0	0	0	0	0
3	Sedler og mønt samt indskud . . . . . F.2	21 871	22 713	24 188	23 107	24 404	24 386
4	Gældsbeviser . . . . . F.3	30 989	30 807	28 616	24 952	23 949	22 126
5	Lån . . . . . F.4	0	0	0	0	0	0
6	Ejerandele og andele i investeringsforeninger . . . . . F.5	58 064	47 300	61 713	68 671	73 850	58 792
7	Forsikr.- og pens.ordn. og ordn. med standardiserede garanti . . . F.6	201	227	226	246	254	271
8	Finansielle derivater og medarbejderoptioner . . . . . F.7	0	0	0	0	0	0
9	Andre forfaldne ikke-betalt mellemværender . . . . . F.8	7 451	9 975	10 593	11 888	11 874	12 343
<b>10</b>	<b>Finansielle passiver (11+12+13+14+15+16+17+18)</b>	<b>38 398</b>	<b>39 622</b>	<b>35 747</b>	<b>36 995</b>	<b>35 752</b>	<b>36 052</b>
11	Monetært guld og særlige trækingsrettigheder (SDR) . . . . . F.1	0	0	0	0	0	0
12	Sedler og mønt samt indskud . . . . . F.2	0	0	0	0	0	0
13	Gældsbeviser . . . . . F.3	0	0	80	0	0	0
14	Lån . . . . . F.4	15 065	17 999	17 986	19 271	17 195	16 228
15	Ejerandele og andele i investeringsforeninger . . . . . F.5	0	0	0	0	0	0
16	Forsikr. og pens.ordn. og ordn. med standardiserede garanti . . . F.6	0	0	0	0	0	0
17	Finansielle derivater og medarbejderoptioner . . . . . F.7	0	0	0	0	0	0
18	Andre forfaldne ikke-betalt mellemværender . . . . . F.8	23 333	21 623	17 681	17 724	18 557	19 824
<b>19</b>	<b>Finansielle aktiver, netto (1-10)</b>	<b>80 178</b>	<b>71 401</b>	<b>89 589</b>	<b>91 868</b>	<b>98 580</b>	<b>81 866</b>

Tabel 18.

**Institutionelle sektorer – udlandet**  
 Institutional sectors – rest of the world

ENS-kode	2010	2011	2012	2013	2014*	2015*
————— løbende priser, mio. kr./current prices, mill. dkk. —————						
<b>Konto 1: Udlandskonto for varer og tjenester</b>						
1 Import af varer og tjenester . . . . . P.7	789 148	875 882	921 170	930 516	940 365	969 507
2 Eksport af varer og tjenester . . . . . P.6	914 933	993 979	1 035 249	1 058 019	1 077 957	1 119 546
<b>3 Udlandskontoens vare- og tjenestebalance (1-2) . . . . . B.11</b>	<b>-125 785</b>	<b>-118 097</b>	<b>-114 079</b>	<b>-127 503</b>	<b>-137 592</b>	<b>-150 039</b>
<b>Konto 2: primære indkomster og løbende overførsler</b>						
<b>1 Udlandskontoens vare- og tjenestebalance . . . . . B.11</b>	<b>-125 785</b>	<b>-118 097</b>	<b>-114 079</b>	<b>-127 503</b>	<b>-137 592</b>	<b>-150 039</b>
2 Modt. Afløbning af ansatte . . . . . D.1	15 924	16 886	17 250	17 175	17 790	18 671
3 Modt. Produktions- og importskatter . . . . . D.2	3 275	3 211	2 995	2 874	3 034	3 319
4 Modt. Formueindkomst . . . . . D.4	98 014	104 266	89 134	97 289	93 697	106 138
4.1 Modt. Renter, nationalregnskabsmæssige . . . . . D.41	54 498	59 935	52 537	47 091	40 192	38 046
4.2 Modt. Udloddet selskabsudbytte . . . . . D.42	38 140	39 110	39 724	45 690	57 749	68 861
4.3 Modt. Reinvest. indtj. på direkte udenlandske investeringer . . . . . D.43	3 215	2 574	-5 815	2 140	-7 281	-3 392
4.4 Modt. Anden investeringsindkomst . . . . . D.44	2 161	2 648	2 687	2 368	3 038	2 623
4.5 Modt. Jordrente mv. . . . . D.45						
5 Modt. Løbende indkomst- og formueskatter mv. . . . . D.5	496	616	630	689	760	859
6 Modt. Nettobidrag til sociale ordninger . . . . . D.61	1 220	1 495	1 727	1 940	1 984	1 964
7 Modt. Sociale ydelser, undtagen sociale overførsler i naturalier . . . . . D.62	3 233	3 517	3 642	3 872	3 887	3 968
8 Modt. Andre løbende overførsler . . . . . D.7	46 829	45 606	49 402	52 519	48 324	49 975
9 Modt. Korrektion for ændringer i pensionsrettigheder . . . . . D.8	0	0	0	0	0	0
<b>10 Udlandets bruttoindtægter (1+2+...+9) . . . . .</b>	<b>43 205</b>	<b>57 500</b>	<b>50 701</b>	<b>48 854</b>	<b>31 883</b>	<b>34 854</b>
11 Afløbning af ansatte . . . . . D.1	5 198	6 168	6 845	7 696	8 312	8 442
12 Modt. Subsidier . . . . . D.3	7 399	7 305	7 275	7 360	7 507	7 404
13 Bet. Formueindkomst . . . . . D.4	134 236	149 835	138 050	163 381	170 387	180 216
13.1 Bet. Renter, nationalregnskabsmæssige . . . . . D.41	56 003	70 460	65 370	68 094	66 005	60 024
13.2 Bet. Udloddet selskabsudbytte . . . . . D.42	77 946	82 378	81 440	79 877	82 289	104 993
13.3 Bet. Reinvest. indtj. på direkte udenlandske investeringer . . . . . D.43	-634	-4 120	-9 769	14 413	20 957	13 583
13.4 Bet. Anden investeringsindkomst . . . . . D.44	922	1 117	1 009	996	1 137	1 616
13.5 Bet. Jordrente mv. . . . . D.45						
14 Bet. Løbende indkomst- og formueskatter mv. . . . . D.5	4 195	4 521	4 614	6 092	7 196	10 703
15 Bet. Nettobidrag til sociale ordninger . . . . . D.61	1 123	1 217	1 197	1 193	1 242	1 281
16 Bet. Sociale ydelser, undtagen sociale overførsler i naturalier . . . . . D.62	975	1 075	1 061	1 060	1 007	1 077
17 Bet. Andre løbende overførsler . . . . . D.7	8 926	9 006	10 694	11 794	12 195	11 324
18 Bet. Korrektion for ændringer i pensionsrettigheder . . . . . D.8	0	0	0	0	0	0
<b>19 Udlandets bruttoudgifter (11+12+...+19) . . . . .</b>	<b>-118 847</b>	<b>-121 627</b>	<b>-119 035</b>	<b>-149 723</b>	<b>-175 964</b>	<b>-185 593</b>
<b>20 Saldo på udlandskontoens løbende poster (10-19) . . . . . B.12</b>	<b>162 052</b>	<b>179 127</b>	<b>169 736</b>	<b>198 577</b>	<b>207 847</b>	<b>220 447</b>
<b>Konto 3: Kapitalkonto</b>						
<b>1 Saldo på udlandskontoens løbende poster . . . . . B.12</b>	<b>-118 847</b>	<b>-121 627</b>	<b>-119 035</b>	<b>-149 723</b>	<b>-175 964</b>	<b>-185 593</b>
2 Bet. Kapitaloverførsler . . . . . D.9p	903	5 820	866	1 149	1 049	1 102
3 Modt. Kapitaloverførsler . . . . . D.9r	508	559	521	1 194	5 135	8 461
4 Anskaffelser af ikke-finansielle ikke-producerede aktiver, netto . . . . . NP	75	508	108	-546	-12	163
<b>5 Fordringsherhvervelse, netto (1-2+3-4) . . . . . B.9</b>	<b>-119 317</b>	<b>-127 396</b>	<b>-119 488</b>	<b>-149 132</b>	<b>-171 866</b>	<b>-178 397</b>

**Tabel 19. Finansielle konti – udlandet**  
**Financial accounts – rest of the world**

	ENS-kode	2010	2011	2012	2013	2014*	2015*
løbende priser, mio. kr./current prices, mill. dkk.							
<b>Konto 3.2: Finansielt konto</b>							
<b>1</b>	<b>Finansielle aktiver (2+3+4+5+6+7+8+9)</b>	<b>138 947</b>	<b>-42 132</b>	<b>269 786</b>	<b>134 096</b>	<b>-50 874</b>	<b>-151 158</b>
2	Monetært guld og særlige trækningsrettigheder (SDR) . . . . . F.1	8	-501	56	-399	1 123	1 345
3	Sedler og mønt samt indskud . . . . . F.2	76 094	-31 252	20 999	48 454	-178 030	-241 865
4	Gældsbeviser . . . . . F.3	21 364	9 352	41 812	29 727	98 468	49 452
5	Lån . . . . . F.4	34 490	-54 702	-36 645	-65 225	10 865	-17 067
6	Ejerandele og andele i investeringsforeninger . . . . . F.5	-7 567	41 879	175 432	56 623	41 324	9 570
7	Forsikr.- og pens.ordn. og ordn. med standardiserede garanti . . . F.6	388	224	6	141	241	-289
8	Finansielle derivater og medarbejderoptioner . . . . . F.7	10 514	-10 886	42 399	81 316	-25 696	38 186
9	Andre forfaldne ikke-betalt mellemværender . . . . . F.8	3 656	3 754	25 727	-16 541	832	9 511
<b>10</b>	<b>Finansielle passiver (11+12+13+14+15+16+17+18)</b>	<b>258 264</b>	<b>85 265</b>	<b>389 274</b>	<b>283 228</b>	<b>120 993</b>	<b>27 239</b>
11	Monetært guld og særlige trækningsrettigheder (SDR) . . . . . F.1	8	-501	56	-399	1 123	1 429
12	Sedler og mønt samt indskud . . . . . F.2	-75 278	-28 188	54 554	52 712	-114 085	-42 986
13	Gældsbeviser . . . . . F.3	170 488	10 303	23 067	-34 462	155 026	-87 367
14	Lån . . . . . F.4	114 888	55 680	37 803	95 057	-4 974	-2 926
15	Ejerandele og andele i investeringsforeninger . . . . . F.5	30 611	41 197	295 143	112 242	111 272	76 337
16	Forsikr. og pens.ordn. og ordn. med standardiserede garanti . . . F.6	106	2 554	315	1 514	-110	-1 239
17	Finansielle derivater og medarbejderoptioner . . . . . F.7	0	0	0	0	0	0
18	Andre forfaldne ikke-betalt mellemværender . . . . . F.8	17 441	4 219	-21 664	56 564	-27 259	83 991
<b>19</b>	<b>Finansielle fordringsrørværdier, netto (1-10)</b>	<b>-119 317</b>	<b>-127 396</b>	<b>-119 488</b>	<b>-149 132</b>	<b>-171 866</b>	<b>-178 397</b>
<b>Konto 3.3: Konto for andre ændringer i status</b>							
<b>1</b>	<b>Finansielle aktiver (2+3+4+5+6+7+8+9)</b>	<b>220 396</b>	<b>-155 531</b>	<b>-71 937</b>	<b>64 462</b>	<b>265 370</b>	<b>525 683</b>
2	Monetært guld og særlige trækningsrettigheder (SDR) . . . . . F.1	828	229	-180	-133	-747	-213
3	Sedler og mønt samt indskud . . . . . F.2	-688	-1 011	-514	-16 433	12 732	31 234
4	Gældsbeviser . . . . . F.3	56 022	20 418	746	-36 436	33 950	-1 941
5	Lån . . . . . F.4	7 887	-8 518	-210	-9 998	13 863	-11 584
6	Ejerandele og andele i investeringsforeninger . . . . . F.5	172 730	-104 028	-1 091	131 065	230 312	431 923
7	Forsikr.- og pens.ordn. og ordn. med standardiserede garanti . . . F.6	889	1 677	965	-395	1 470	1 054
8	Finansielle derivater og medarbejderoptioner . . . . . F.7	-24 734	-64 372	-71 220	15 937	-24 503	-14 404
9	Andre forfaldne ikke-betalt mellemværender . . . . . F.8	7 462	73	-433	-19 145	-1 707	89 614
<b>10</b>	<b>Finansielle passiver (11+12+13+14+15+16+17+18)</b>	<b>272 794</b>	<b>-16 424</b>	<b>-11 174</b>	<b>-36 593</b>	<b>281 385</b>	<b>208 284</b>
11	Monetært guld og særlige trækningsrettigheder (SDR) . . . . . F.1	828	229	-180	-133	-747	-297
12	Sedler og mønt samt indskud . . . . . F.2	2 386	1 282	-266	-13 967	51 357	43 821
13	Gældsbeviser . . . . . F.3	86 029	20 394	-4 582	-43 301	128 151	58 357
14	Lån . . . . . F.4	-6 923	2 118	3 774	-50 284	-50 870	-38 938
15	Ejerandele og andele i investeringsforeninger . . . . . F.5	238 648	-49 984	-17 426	104 330	143 714	226 615
16	Forsikr. og pens.ordn. og ordn. med standardiserede garanti . . . F.6	-6	-7	-5	-2	-41	5
17	Finansielle derivater og medarbejderoptioner . . . . . F.7	0	0	0	0	0	0
18	Andre forfaldne ikke-betalt mellemværender . . . . . F.8	-48 168	9 544	7 511	-33 237	9 820	-81 279
<b>Konto 4.3: Ultimostatuskonto</b>							
<b>1</b>	<b>Finansielle aktiver (2+3+4+5+6+7+8+9)</b>	<b>4 343 954</b>	<b>4 146 291</b>	<b>4 344 140</b>	<b>4 542 698</b>	<b>4 757 195</b>	<b>5 131 720</b>
2	Monetært guld og særlige trækningsrettigheder (SDR) . . . . . F.1	13 166	12 895	12 770	12 238	12 614	13 746
3	Sedler og mønt samt indskud . . . . . F.2	1 192 444	1 160 181	1 180 667	1 212 688	1 047 390	836 759
4	Gældsbeviser . . . . . F.3	1 439 032	1 468 802	1 511 360	1 504 651	1 637 069	1 684 580
5	Lån . . . . . F.4	647 867	584 647	547 792	472 569	497 297	468 646
6	Ejerandele og andele i investeringsforeninger . . . . . F.5	1 014 171	952 022	1 126 363	1 314 051	1 585 687	2 027 179
7	Forsikr.- og pens.ordn. og ordn. med standardiserede garanti . . . F.6	12 396	14 296	15 266	15 013	16 724	17 489
8	Finansielle derivater og medarbejderoptioner . . . . . F.7	-33 903	-109 161	-137 982	-40 729	-90 928	-67 146
9	Andre forfaldne ikke-betalt mellemværender . . . . . F.8	58 781	62 609	87 904	52 217	51 342	150 467
<b>10</b>	<b>Finansielle passiver (11+12+13+14+15+16+17+18)</b>	<b>4 547 242</b>	<b>4 616 083</b>	<b>4 994 183</b>	<b>5 240 819</b>	<b>5 643 197</b>	<b>5 878 721</b>
11	Monetært guld og særlige trækningsrettigheder (SDR) . . . . . F.1	13 166	12 895	12 770	12 238	12 614	13 746
12	Sedler og mønt samt indskud . . . . . F.2	631 595	604 689	658 977	697 722	634 994	635 829
13	Gældsbeviser . . . . . F.3	1 330 094	1 360 791	1 379 276	1 301 513	1 584 690	1 555 680
14	Lån . . . . . F.4	918 123	975 921	1 017 498	1 062 272	1 006 429	964 565
15	Ejerandele og andele i investeringsforeninger . . . . . F.5	1 596 042	1 587 255	1 864 972	2 081 545	2 336 532	2 639 484
16	Forsikr. og pens.ordn. og ordn. med standardiserede garanti . . . F.6	6 107	8 655	8 964	10 476	10 325	9 091
17	Finansielle derivater og medarbejderoptioner . . . . . F.7	0	0	0	0	0	0
18	Andre forfaldne ikke-betalt mellemværender . . . . . F.8	52 115	65 878	51 725	75 052	57 613	60 326
<b>19</b>	<b>Finansielle aktiver, netto (1-10)</b>	<b>-203 288</b>	<b>-469 792</b>	<b>-650 043</b>	<b>-698 121</b>	<b>-886 002</b>	<b>-747 001</b>

Tabel 20. Produktion fordelt på brancher

	2010	2011	2012	2013	2014*	2015*
	løbende priser, mio. kr./current prices mill dkk.					
<b>I alt</b> .....	<b>3 120 573</b>	<b>3 257 067</b>	<b>3 365 521</b>	<b>3 384 439</b>	<b>3 458 998</b>	<b>3 517 850</b>
Heraf: Offentlig forvaltning og service .....	536 420	532 210	544 932	547 699	557 184	566 115
<b>A Landbrug, skovbrug og fiskeri</b> .....	<b>72 909</b>	<b>80 298</b>	<b>88 912</b>	<b>84 450</b>	<b>85 169</b>	<b>79 013</b>
<b>B Råstofindvinding</b> .....	<b>55 646</b>	<b>63 864</b>	<b>65 784</b>	<b>55 525</b>	<b>47 199</b>	<b>32 352</b>
<b>C Industri</b> .....	<b>577 898</b>	<b>625 510</b>	<b>655 331</b>	<b>650 134</b>	<b>656 624</b>	<b>676 237</b>
<b>D_E Forsyningsvirksomhed</b> .....	<b>93 715</b>	<b>94 470</b>	<b>93 546</b>	<b>95 216</b>	<b>89 140</b>	<b>86 528</b>
D Energiforsyning .....	60 290	58 887	57 582	58 322	51 746	51 657
E Vandforsyning og renovation .....	33 425	35 584	35 964	36 894	37 394	34 871
<b>F Bygge og anlæg</b> .....	<b>191 242</b>	<b>204 102</b>	<b>205 612</b>	<b>204 880</b>	<b>211 205</b>	<b>219 538</b>
<b>G_I Handel og transport mv.</b> .....	<b>720 904</b>	<b>765 121</b>	<b>793 627</b>	<b>812 718</b>	<b>842 212</b>	<b>850 981</b>
G Handel .....	348 690	371 584	384 117	396 478	414 849	418 525
H Transport .....	321 107	339 616	353 726	356 902	365 779	368 156
I Hoteller og restauranter .....	51 107	53 921	55 785	59 338	61 584	64 301
<b>J Information og kommunikation</b> .....	<b>158 107</b>	<b>157 510</b>	<b>155 878</b>	<b>156 420</b>	<b>157 970</b>	<b>166 286</b>
<b>K Finansiering og forsikring</b> .....	<b>160 248</b>	<b>159 276</b>	<b>167 115</b>	<b>162 791</b>	<b>170 391</b>	<b>173 341</b>
<b>LA Ejendomshandel og udlejning af erhvervsjendomme</b> .....	<b>64 220</b>	<b>64 786</b>	<b>67 889</b>	<b>69 311</b>	<b>69 690</b>	<b>70 332</b>
<b>LB Boliger</b> .....	<b>161 517</b>	<b>169 247</b>	<b>175 302</b>	<b>180 294</b>	<b>185 743</b>	<b>190 735</b>
<b>M_N Erhvervs-service</b> .....	<b>242 318</b>	<b>256 510</b>	<b>262 418</b>	<b>274 522</b>	<b>288 817</b>	<b>306 980</b>
M Vidensservice .....	156 773	157 533	160 663	168 740	177 996	187 718
N Rejsebureauer, rengøring og anden operationel service .....	85 545	98 977	101 754	105 782	110 821	119 262
<b>O_Q Offentlig administration, undervisning og sundhed</b> .....	<b>536 246</b>	<b>528 892</b>	<b>544 872</b>	<b>547 788</b>	<b>561 461</b>	<b>570 646</b>
O Offentlig administration, forsvar og politi .....	145 456	140 115	144 613	141 235	142 870	144 620
P Undervisning .....	136 787	138 081	143 771	145 506	152 752	155 020
Q Sundhed og socialvæsen .....	254 003	250 697	256 488	261 047	265 839	271 006
<b>R_S Kultur, fritid og anden service</b> .....	<b>85 605</b>	<b>87 482</b>	<b>89 233</b>	<b>90 389</b>	<b>93 377</b>	<b>94 881</b>
R Kultur og fritid .....	39 346	40 231	41 852	43 066	44 344	44 711
SA Andre serviceydelser .....	41 895	42 571	42 757	42 425	44 088	45 174
SB Private husholdninger med ansat medhjælp .....	4 364	4 679	4 624	4 898	4 946	4 996
	prisindeks, årlig stigning i pct./price indices, percentage annual increase					
<b>I alt</b> .....	<b>3,7</b>	<b>1,8</b>	<b>2,5</b>	<b>0,8</b>	<b>0,4</b>	<b>0,5</b>
Heraf: Offentlig forvaltning og service .....	1,4	-0,4	1,6	0,4	0,8	1,0
<b>A Landbrug, skovbrug og fiskeri</b> .....	<b>6,5</b>	<b>11,9</b>	<b>7,8</b>	<b>-4,2</b>	<b>-5,2</b>	<b>-8,8</b>
<b>B Råstofindvinding</b> .....	<b>16,9</b>	<b>24,1</b>	<b>8,9</b>	<b>0,1</b>	<b>-5,3</b>	<b>-24,5</b>
<b>C Industri</b> .....	<b>3,5</b>	<b>3,4</b>	<b>1,8</b>	<b>0,8</b>	<b>0,6</b>	<b>0,9</b>
<b>D_E Forsyningsvirksomhed</b> .....	<b>5,3</b>	<b>2,5</b>	<b>1,6</b>	<b>1,6</b>	<b>0,4</b>	<b>-3,1</b>
D Energiforsyning .....	6,6	2,2	0,7	2,0	0,8	-4,8
E Vandforsyning og renovation .....	3,1	3,1	3,1	1,0	-0,1	-0,3
<b>F Bygge og anlæg</b> .....	<b>1,7</b>	<b>3,7</b>	<b>1,9</b>	<b>0,5</b>	<b>0,3</b>	<b>0,1</b>
<b>G_I Handel og transport mv.</b> .....	<b>6,7</b>	<b>-0,1</b>	<b>3,3</b>	<b>1,9</b>	<b>-0,9</b>	<b>2,0</b>
G Handel .....	-0,7	4,2	2,9	1,3	1,6	1,0
H Transport .....	17,1	-4,7	3,6	2,7	-4,0	3,3
I Hoteller og restauranter .....	1,1	2,2	3,6	1,8	1,8	0,9
<b>J Information og kommunikation</b> .....	<b>-1,1</b>	<b>-1,5</b>	<b>-0,9</b>	<b>-1,4</b>	<b>-1,4</b>	<b>-2,6</b>
<b>K Finansiering og forsikring</b> .....	<b>5,8</b>	<b>2,4</b>	<b>7,7</b>	<b>-0,9</b>	<b>6,1</b>	<b>4,0</b>
<b>LA Ejendomshandel og udlejning af erhvervsjendomme</b> .....	<b>2,7</b>	<b>3,1</b>	<b>0,6</b>	<b>0,5</b>	<b>2,8</b>	<b>0,0</b>
<b>LB Boliger</b> .....	<b>3,4</b>	<b>3,0</b>	<b>3,0</b>	<b>2,9</b>	<b>2,8</b>	<b>2,1</b>
<b>M_N Erhvervs-service</b> .....	<b>1,1</b>	<b>0,4</b>	<b>0,7</b>	<b>0,2</b>	<b>1,2</b>	<b>0,6</b>
M Vidensservice .....	1,0	0,6	1,3	-0,3	0,8	0,4
N Rejsebureauer, rengøring og anden operationel service .....	1,1	0,1	-0,1	1,0	1,8	0,9
<b>O_Q Offentlig administration, undervisning og sundhed</b> .....	<b>1,5</b>	<b>-0,6</b>	<b>1,6</b>	<b>0,7</b>	<b>0,6</b>	<b>1,0</b>
O Offentlig administration, forsvar og politi .....	2,8	0,8	1,8	1,4	-0,5	2,0
P Undervisning .....	4,0	1,4	3,1	0,1	3,4	1,0
Q Sundhed og socialvæsen .....	-0,5	-2,4	0,8	0,7	-0,4	0,4
<b>R_S Kultur, fritid og anden service</b> .....	<b>2,7</b>	<b>2,6</b>	<b>0,0</b>	<b>0,2</b>	<b>1,8</b>	<b>0,8</b>
R Kultur og fritid .....	2,8	4,5	-1,2	-1,1	2,8	0,9
SA Andre serviceydelser .....	2,6	1,0	1,1	1,4	1,8	0,6
SB Private husholdninger med ansat medhjælp .....	2,5	1,7	1,2	0,7	-6,9	1,1

## Output by kind of activity

Tabel 20.

2010	2011	2012	2013	2014*	2015*	
----- 2010-priser, kædede værdier <sup>1</sup> , mio. kr./2010-prices, chained values <sup>1</sup> , mill. dkk. -----						
<b>3 120 573</b>	<b>3 198 587</b>	<b>3 225 817</b>	<b>3 219 252</b>	<b>3 278 178</b>	<b>3 318 279</b>	<b>Total</b>
536 420	534 324	538 615	539 371	544 481	547 512	Of which: General government
<b>72 909</b>	<b>71 789</b>	<b>73 770</b>	<b>73 149</b>	<b>77 858</b>	<b>79 157</b>	<b>Agriculture, forestry and fishing</b>
<b>55 646</b>	<b>51 464</b>	<b>48 698</b>	<b>41 068</b>	<b>36 851</b>	<b>33 463</b>	<b>Mining and quarrying</b>
<b>577 898</b>	<b>605 101</b>	<b>622 851</b>	<b>613 168</b>	<b>615 331</b>	<b>627 872</b>	<b>Manufacturing</b>
<b>93 715</b>	<b>92 127</b>	<b>89 800</b>	<b>89 944</b>	<b>83 853</b>	<b>83 975</b>	<b>Utility services</b>
60 290	57 616	55 951	55 560	48 917	51 309	Electricity, gas, steam and air conditioning supply
33 425	34 511	33 847	34 367	34 856	32 618	Water supply, sewerage and waste management
<b>191 242</b>	<b>196 904</b>	<b>194 690</b>	<b>193 025</b>	<b>198 403</b>	<b>205 997</b>	<b>Construction</b>
<b>720 904</b>	<b>765 970</b>	<b>769 179</b>	<b>772 717</b>	<b>808 155</b>	<b>800 724</b>	<b>Trade and transport etc.</b>
348 690	356 671	358 135	364 893	375 775	375 218	Wholesale and retail trade
321 107	356 550	358 382	352 174	376 145	366 629	Transportation
51 107	52 749	52 686	55 075	56 147	58 085	Accommodation and food service activities
<b>158 107</b>	<b>159 908</b>	<b>159 636</b>	<b>162 462</b>	<b>166 479</b>	<b>179 925</b>	<b>Information and communication</b>
<b>160 248</b>	<b>155 515</b>	<b>151 505</b>	<b>148 915</b>	<b>146 948</b>	<b>143 695</b>	<b>Financial and insurance</b>
<b>64 220</b>	<b>62 815</b>	<b>65 434</b>	<b>66 456</b>	<b>65 000</b>	<b>65 591</b>	<b>Real estate act. and rent. of non-res. build.</b>
<b>161 517</b>	<b>164 389</b>	<b>165 251</b>	<b>165 205</b>	<b>165 599</b>	<b>166 598</b>	<b>Dwellings</b>
<b>242 318</b>	<b>255 398</b>	<b>259 355</b>	<b>270 748</b>	<b>281 493</b>	<b>297 343</b>	<b>Other business services</b>
156 773	156 545	157 610	165 986	173 654	182 362	Knowledge-based services
85 545	98 854	101 751	104 741	107 810	114 948	Travel agents, cleaning, and other op. services
<b>536 246</b>	<b>531 944</b>	<b>539 160</b>	<b>538 068</b>	<b>548 387</b>	<b>551 922</b>	<b>Public administration, education and health</b>
145 456	139 027	141 013	135 820	138 036	136 932	Public adm., defence and comp. social security
136 787	136 134	137 445	138 944	141 054	141 774	Education
254 003	256 783	260 720	263 417	269 463	273 500	Human health and social work
<b>85 605</b>	<b>85 262</b>	<b>86 927</b>	<b>87 916</b>	<b>89 238</b>	<b>89 960</b>	<b>Arts, entertainment and other services</b>
39 346	38 495	40 514	42 143	42 208	42 166	Arts, entertainment and recreation activities
41 895	42 166	41 878	40 992	41 842	42 605	Other service activities
4 364	4 601	4 492	4 723	5 121	5 116	Act. of households as employers of dom. pers.
-----						
	årlig realvækst i pct./percentage annual real growth					
<b>0,2</b>	<b>2,5</b>	<b>0,9</b>	<b>-0,2</b>	<b>1,8</b>	<b>1,2</b>	<b>Total</b>
2,0	-0,4	0,8	0,1	0,9	0,6	Of which: General government
<b>4,6</b>	<b>-1,5</b>	<b>2,8</b>	<b>-0,8</b>	<b>6,4</b>	<b>1,7</b>	<b>Agriculture, forestry and fishing</b>
<b>-5,6</b>	<b>-7,5</b>	<b>-5,4</b>	<b>-15,7</b>	<b>-10,3</b>	<b>-9,2</b>	<b>Mining and quarrying</b>
<b>-1,6</b>	<b>4,7</b>	<b>2,9</b>	<b>-1,6</b>	<b>0,4</b>	<b>2,0</b>	<b>Manufacturing</b>
<b>5,4</b>	<b>-1,7</b>	<b>-2,5</b>	<b>0,2</b>	<b>-6,8</b>	<b>0,1</b>	<b>Utility services</b>
6,7	-4,4	-2,9	-0,7	-12,0	4,9	Electricity, gas, steam and air conditioning supply
3,1	3,3	-1,9	1,5	1,4	-6,4	Water supply, sewerage and waste management
<b>-7,4</b>	<b>3,0</b>	<b>-1,1</b>	<b>-0,9</b>	<b>2,8</b>	<b>3,8</b>	<b>Construction</b>
<b>1,7</b>	<b>6,3</b>	<b>0,4</b>	<b>0,5</b>	<b>4,6</b>	<b>-0,9</b>	<b>Trade and transport etc.</b>
2,5	2,3	0,4	1,9	3,0	-0,1	Wholesale and retail trade
1,5	11,0	0,5	-1,7	6,8	-2,5	Transportation
-2,3	3,2	-0,1	4,5	1,9	3,5	Accommodation and food service activities
<b>2,0</b>	<b>1,1</b>	<b>-0,2</b>	<b>1,8</b>	<b>2,5</b>	<b>8,1</b>	<b>Information and communication</b>
<b>1,7</b>	<b>-3,0</b>	<b>-2,6</b>	<b>-1,7</b>	<b>-1,3</b>	<b>-2,2</b>	<b>Financial and insurance</b>
<b>3,5</b>	<b>-2,2</b>	<b>4,2</b>	<b>1,6</b>	<b>-2,2</b>	<b>0,9</b>	<b>Real estate act. and rent. of non-res. build.</b>
<b>3,0</b>	<b>1,8</b>	<b>0,5</b>	<b>0,0</b>	<b>0,2</b>	<b>0,6</b>	<b>Dwellings</b>
<b>-1,6</b>	<b>5,4</b>	<b>1,5</b>	<b>4,4</b>	<b>4,0</b>	<b>5,6</b>	<b>Other business services</b>
-4,6	-0,1	0,7	5,3	4,6	5,0	Knowledge-based services
4,5	15,6	2,9	2,9	2,9	6,6	Travel agents, cleaning, and other op. services
<b>1,2</b>	<b>-0,8</b>	<b>1,4</b>	<b>-0,2</b>	<b>1,9</b>	<b>0,6</b>	<b>Public administration, education and health</b>
-0,9	-4,4	1,4	-3,7	1,6	-0,8	Public adm., defence and comp. social security
0,9	-0,5	1,0	1,1	1,5	0,5	Education
2,6	1,1	1,5	1,0	2,3	1,5	Human health and social work
<b>-1,0</b>	<b>-0,4</b>	<b>2,0</b>	<b>1,1</b>	<b>1,5</b>	<b>0,8</b>	<b>Arts, entertainment and other services</b>
-0,9	-2,2	5,2	4,0	0,2	-0,1	Arts, entertainment and recreation activities
-1,6	0,6	-0,7	-2,1	2,1	1,8	Other service activities
3,4	5,4	-2,4	5,1	8,4	-0,1	Act. of households as employers of dom. pers.

<sup>1</sup> Kædede værdier er ikke direkte additive. Ved kædede værdier kan man ikke danne totaler ved simpel sammenlægning af delkomponenter. Det er nødvendigt at bruge en særlig formel, som vist på [www.dst.dk/NR-dok](http://www.dst.dk/NR-dok).

Tabel 21. Bruttoværditilvækst fordelt på brancher

	2010	2011	2012	2013	2014*	2015*
	løbende priser, mio. kr./current prices mill dkk.					
<b>I alt</b>	<b>1 562 743</b>	<b>1 593 742</b>	<b>1 636 086</b>	<b>1 669 456</b>	<b>1 715 195</b>	<b>1 759 565</b>
Heraf: Offentlig forvaltning og service	365 705	362 052	366 912	369 453	376 603	382 585
<b>A Landbrug, skovbrug og fiskeri</b>	<b>21 766</b>	<b>24 233</b>	<b>31 357</b>	<b>25 127</b>	<b>27 086</b>	<b>21 636</b>
<b>B Råstofindvinding</b>	<b>48 384</b>	<b>56 446</b>	<b>56 646</b>	<b>47 366</b>	<b>39 986</b>	<b>25 940</b>
<b>C Industri</b>	<b>198 005</b>	<b>203 954</b>	<b>216 675</b>	<b>227 310</b>	<b>232 719</b>	<b>257 451</b>
<b>D_E Forsyningsvirksomhed</b>	<b>41 459</b>	<b>39 893</b>	<b>38 690</b>	<b>36 791</b>	<b>33 842</b>	<b>37 731</b>
D Energiforsyning	28 848	26 686	25 068	23 239	20 376	24 637
E Vandforsyning og renovation	12 611	22 902	13 622	13 552	13 466	13 094
<b>F Bygge og anlæg</b>	<b>68 993</b>	<b>73 782</b>	<b>74 530</b>	<b>75 662</b>	<b>79 350</b>	<b>82 284</b>
<b>G_I Handel og transport mv.</b>	<b>304 452</b>	<b>309 281</b>	<b>314 410</b>	<b>336 369</b>	<b>353 833</b>	<b>354 038</b>
G Handel	191 951	204 730	208 782	214 402	224 779	232 418
H Transport	91 510	81 649	81 890	96 375	102 222	93 811
I Hoteller og restauranter	20 991	22 902	23 738	25 592	26 832	27 810
<b>J Information og kommunikation</b>	<b>74 119</b>	<b>73 519</b>	<b>73 193</b>	<b>78 298</b>	<b>77 681</b>	<b>82 039</b>
<b>K Finansiering og forsikring</b>	<b>96 659</b>	<b>94 140</b>	<b>102 419</b>	<b>98 822</b>	<b>106 741</b>	<b>108 465</b>
<b>LA Ejendomshandel og udlejning af erhvervsjendomme</b>	<b>38 760</b>	<b>39 317</b>	<b>40 108</b>	<b>39 445</b>	<b>39 185</b>	<b>39 886</b>
<b>LB Boliger</b>	<b>116 437</b>	<b>125 073</b>	<b>124 779</b>	<b>128 624</b>	<b>131 125</b>	<b>134 779</b>
<b>M_N Erhvervs-service</b>	<b>124 531</b>	<b>126 634</b>	<b>128 236</b>	<b>137 477</b>	<b>145 258</b>	<b>158 928</b>
M Vidensservice	85 016	83 854	82 948	89 043	93 747	101 261
N Rejsebureauer, rengøring og anden operationel service	39 515	42 780	45 288	48 434	51 511	57 667
<b>O_Q Offentlig administration, undervisning og sundhed</b>	<b>375 160</b>	<b>371 652</b>	<b>378 874</b>	<b>381 396</b>	<b>389 712</b>	<b>396 155</b>
O Offentlig administration, forsvar og politi	93 157	91 029	92 301	90 694	90 790	91 960
P Undervisning	101 559	102 248	105 619	106 283	112 359	114 938
Q Sundhed og socialvæsen	180 445	178 375	180 954	184 419	186 563	189 257
<b>R_S Kultur, fritid og anden service</b>	<b>54 017</b>	<b>55 820</b>	<b>56 169</b>	<b>56 770</b>	<b>58 676</b>	<b>60 232</b>
R Kultur og fritid	23 718	24 693	25 008	25 731	26 382	26 973
SA Andre serviceydelser	25 935	26 447	26 536	26 142	27 349	28 264
SB Private husholdninger med ansat medhjælp	4 364	4 679	4 624	4 898	4 946	4 996
	— prisindeks, årlig stigning i pct./price indices, percentage annual increase —					
<b>I alt</b>	<b>3,3</b>	<b>0,4</b>	<b>2,4</b>	<b>1,1</b>	<b>1,0</b>	<b>1,2</b>
Heraf: Offentlig forvaltning og service	1,5	-1,4	1,8	0,2	0,9	1,3
<b>A Landbrug, skovbrug og fiskeri</b>	<b>16,4</b>	<b>24,7</b>	<b>16,1</b>	<b>-16,0</b>	<b>-7,6</b>	<b>-27,3</b>
<b>B Råstofindvinding</b>	<b>20,0</b>	<b>26,8</b>	<b>10,0</b>	<b>-0,1</b>	<b>-6,1</b>	<b>-28,3</b>
<b>C Industri</b>	<b>-0,2</b>	<b>-3,1</b>	<b>2,1</b>	<b>2,1</b>	<b>0,7</b>	<b>7,6</b>
<b>D_E Forsyningsvirksomhed</b>	<b>9,5</b>	<b>-1,3</b>	<b>-5,2</b>	<b>3,3</b>	<b>-1,1</b>	<b>7,5</b>
D Energiforsyning	13,7	-3,5	-11,2	3,5	0,3	10,1
E Vandforsyning og renovation	1,0	3,5	8,2	3,0	-3,0	2,9
<b>F Bygge og anlæg</b>	<b>3,3</b>	<b>3,4</b>	<b>-1,3</b>	<b>-0,4</b>	<b>-0,4</b>	<b>-0,5</b>
<b>G_I Handel og transport mv.</b>	<b>5,1</b>	<b>-2,0</b>	<b>3,0</b>	<b>3,6</b>	<b>2,8</b>	<b>0,1</b>
G Handel	-2,1	5,5	3,9	2,1	1,2	3,3
H Transport	26,5	-16,9	0,4	6,6	7,2	-7,1
I Hoteller og restauranter	-1,4	-1,5	4,9	5,6	0,0	0,2
<b>J Information og kommunikation</b>	<b>-2,6</b>	<b>-3,5</b>	<b>-2,3</b>	<b>-2,5</b>	<b>-5,5</b>	<b>-1,7</b>
<b>K Finansiering og forsikring</b>	<b>7,7</b>	<b>3,2</b>	<b>9,9</b>	<b>-1,9</b>	<b>8,5</b>	<b>3,6</b>
<b>LA Ejendomshandel og udlejning af erhvervsjendomme</b>	<b>2,8</b>	<b>3,3</b>	<b>-0,8</b>	<b>0,7</b>	<b>0,4</b>	<b>1,1</b>
<b>LB Boliger</b>	<b>3,3</b>	<b>2,6</b>	<b>2,7</b>	<b>4,4</b>	<b>3,4</b>	<b>2,4</b>
<b>M_N Erhvervs-service</b>	<b>1,5</b>	<b>0,1</b>	<b>1,2</b>	<b>0,9</b>	<b>0,2</b>	<b>3,7</b>
M Vidensservice	1,4	0,5	2,1	0,1	-0,7	3,0
N Rejsebureauer, rengøring og anden operationel service	1,9	-0,8	-0,4	2,4	2,1	4,9
<b>O_Q Offentlig administration, undervisning og sundhed</b>	<b>1,6</b>	<b>-1,5</b>	<b>1,9</b>	<b>0,8</b>	<b>0,5</b>	<b>1,2</b>
O Offentlig administration, forsvar og politi	3,7	0,4	1,8	1,9	-1,1	3,0
P Undervisning	4,9	1,3	3,9	0,1	4,4	1,2
Q Sundhed og socialvæsen	-1,3	-4,0	0,9	0,6	-0,9	0,4
<b>R_S Kultur, fritid og anden service</b>	<b>3,5</b>	<b>3,5</b>	<b>-0,6</b>	<b>0,0</b>	<b>1,3</b>	<b>2,4</b>
R Kultur og fritid	3,7	6,2	-2,5	-2,1	2,8	2,8
SA Andre serviceydelser	3,5	1,5	1,1	2,0	1,4	2,4
SB Private husholdninger med ansat medhjælp	2,5	1,7	1,2	0,7	-6,9	1,1

## Gross value added by kind of activity

Table 21.

2010	2011	2012	2013	2014*	2015*	
----- 2010-priser, kædede værdier <sup>1</sup> , mio. kr./2010-prices, chained values <sup>1</sup> , mill. dkk. -----						
<b>1 562 743</b>	<b>1 586 910</b>	<b>1 590 374</b>	<b>1 604 992</b>	<b>1 632 486</b>	<b>1 655 522</b>	<b>Total</b>
365 705	367 008	365 251	366 969	370 912	371 933	Of which: General government
<b>21 766</b>	<b>19 430</b>	<b>21 654</b>	<b>20 652</b>	<b>24 103</b>	<b>26 491</b>	<b>Agriculture, forestry and fishing</b>
<b>48 384</b>	<b>44 529</b>	<b>40 626</b>	<b>34 005</b>	<b>30 568</b>	<b>27 672</b>	<b>Mining and quarrying</b>
<b>198 005</b>	<b>210 380</b>	<b>218 967</b>	<b>225 068</b>	<b>228 833</b>	<b>235 190</b>	<b>Manufacturing</b>
<b>41 459</b>	<b>40 413</b>	<b>41 359</b>	<b>38 068</b>	<b>35 390</b>	<b>36 699</b>	<b>Utility services</b>
28 848	27 656	29 259	26 205	22 918	25 164	Electricity, gas, steam and air conditioning supply
12 611	12 757	12 165	11 752	12 036	11 369	Water supply, sewerage and waste management
<b>68 993</b>	<b>71 361</b>	<b>73 019</b>	<b>74 463</b>	<b>78 416</b>	<b>81 729</b>	<b>Construction</b>
<b>304 452</b>	<b>315 476</b>	<b>311 239</b>	<b>321 340</b>	<b>328 921</b>	<b>328 768</b>	<b>Trade and transport etc.</b>
191 951	193 993	190 384	191 462	198 317	198 412	Wholesale and retail trade
91 510	98 243	98 164	108 380	107 276	106 011	Transportation
20 991	23 240	22 957	23 439	24 576	25 430	Accommodation and food service activities
<b>74 119</b>	<b>76 197</b>	<b>77 675</b>	<b>85 201</b>	<b>89 403</b>	<b>96 088</b>	<b>Information and communication</b>
<b>96 659</b>	<b>91 264</b>	<b>90 370</b>	<b>88 884</b>	<b>88 504</b>	<b>86 841</b>	<b>Financial and insurance</b>
<b>38 760</b>	<b>38 058</b>	<b>39 128</b>	<b>38 210</b>	<b>37 801</b>	<b>38 059</b>	<b>Real estate act. and rent. of non-res. build.</b>
<b>116 437</b>	<b>121 865</b>	<b>118 358</b>	<b>116 821</b>	<b>115 147</b>	<b>115 623</b>	<b>Dwellings</b>
<b>124 531</b>	<b>126 558</b>	<b>126 648</b>	<b>134 543</b>	<b>141 814</b>	<b>149 670</b>	<b>Other business services</b>
85 016	83 413	80 841	86 688	91 934	96 405	Knowledge-based services
39 515	43 145	45 843	47 862	49 879	53 256	Travel agents, cleaning, and other op. services
<b>375 160</b>	<b>377 450</b>	<b>377 519</b>	<b>377 166</b>	<b>383 339</b>	<b>384 939</b>	<b>Public administration, education and health</b>
93 157	90 643	90 288	87 069	88 126	86 652	Public adm., defence and comp. social security
101 559	100 903	100 304	100 876	102 118	103 245	Education
180 445	185 904	186 979	189 390	193 328	195 301	Human health and social work
<b>54 017</b>	<b>53 930</b>	<b>54 571</b>	<b>55 154</b>	<b>56 294</b>	<b>56 408</b>	<b>Arts, entertainment and other services</b>
23 718	23 261	24 175	25 396	25 338	25 212	Arts, entertainment and recreation activities
25 935	26 067	25 875	24 997	25 780	26 020	Other service activities
4 364	4 601	4 492	4 723	5 121	5 116	Act. of households as employers of dom. pers.
----- årlig realvækst i pct./percentage annual real growth -----						
<b>1,8</b>	<b>1,5</b>	<b>0,2</b>	<b>0,9</b>	<b>1,7</b>	<b>1,4</b>	<b>Total</b>
2,3	0,4	-0,5	0,5	1,1	0,3	Of which: General government
<b>30,2</b>	<b>-10,7</b>	<b>11,5</b>	<b>-4,6</b>	<b>16,7</b>	<b>9,9</b>	<b>Agriculture, forestry and fishing</b>
<b>-2,7</b>	<b>-8,0</b>	<b>-8,8</b>	<b>-16,3</b>	<b>-10,1</b>	<b>-9,5</b>	<b>Mining and quarrying</b>
<b>3,8</b>	<b>6,3</b>	<b>4,1</b>	<b>2,8</b>	<b>1,7</b>	<b>2,8</b>	<b>Manufacturing</b>
<b>9,1</b>	<b>-2,5</b>	<b>2,3</b>	<b>-8,0</b>	<b>-7,0</b>	<b>3,7</b>	<b>Utility services</b>
9,3	-4,1	5,8	-10,4	-12,5	9,8	Electricity, gas, steam and air conditioning supply
8,5	1,2	-4,6	-3,4	2,4	-5,5	Water supply, sewerage and waste management
<b>-12,3</b>	<b>3,4</b>	<b>2,3</b>	<b>2,0</b>	<b>5,3</b>	<b>4,2</b>	<b>Construction</b>
<b>4,6</b>	<b>3,6</b>	<b>-1,3</b>	<b>3,2</b>	<b>2,4</b>	<b>0,0</b>	<b>Trade and transport etc.</b>
6,2	1,1	-1,9	0,6	3,6	0,0	Wholesale and retail trade
2,3	7,4	-0,1	10,4	-1,0	-1,2	Transportation
-2,0	10,7	-1,2	2,1	4,9	3,5	Accommodation and food service activities
<b>4,9</b>	<b>2,8</b>	<b>1,9</b>	<b>9,7</b>	<b>4,9</b>	<b>7,5</b>	<b>Information and communication</b>
<b>-3,6</b>	<b>-5,6</b>	<b>-1,0</b>	<b>-1,6</b>	<b>-0,4</b>	<b>-1,9</b>	<b>Financial and insurance</b>
<b>1,6</b>	<b>-1,8</b>	<b>2,8</b>	<b>-2,3</b>	<b>-1,1</b>	<b>0,7</b>	<b>Real estate act. and rent. of non-res. build.</b>
<b>3,8</b>	<b>4,7</b>	<b>-2,9</b>	<b>-1,3</b>	<b>-1,4</b>	<b>0,4</b>	<b>Dwellings</b>
<b>-0,7</b>	<b>1,6</b>	<b>0,1</b>	<b>6,2</b>	<b>5,4</b>	<b>5,5</b>	<b>Other business services</b>
-0,6	-1,9	-3,1	7,2	6,1	4,9	Knowledge-based services
-1,1	9,2	6,3	4,4	4,2	6,8	Travel agents, cleaning, and other op. services
<b>2,0</b>	<b>0,6</b>	<b>0,0</b>	<b>-0,1</b>	<b>1,6</b>	<b>0,4</b>	<b>Public administration, education and health</b>
-0,3	-2,7	-0,4	-3,6	1,2	-1,7	Public adm., defence and comp. social security
-0,5	-0,6	-0,6	0,6	1,2	1,1	Education
4,6	3,0	0,6	1,3	2,1	1,0	Human health and social work
<b>-1,4</b>	<b>-0,2</b>	<b>1,2</b>	<b>1,1</b>	<b>2,1</b>	<b>0,2</b>	<b>Arts, entertainment and other services</b>
-2,6	-1,9	3,9	5,1	-0,2	-0,5	Arts, entertainment and recreation activities
-1,1	0,5	-0,7	-3,4	3,1	0,9	Other service activities
3,4	5,4	-2,4	5,1	8,4	-0,1	Act. of households as employers of dom. pers.

<sup>1</sup> Kædede værdier er ikke direkte additive. Ved kædede værdier kan man ikke danne totaler ved simpel sammenlægning af delkomponenter. Det er nødvendigt at bruge en særlig formel, som vist på [www.dst.dk/NR-dok](http://www.dst.dk/NR-dok).



Tabel 22.

**Aflønning af ansatte fordelt på brancher**  
 Compensation of employees by kind of activity

	2010	2011	2012	2013	2014*	2015*
	løbende priser, mio. kr./current prices, mill. dkk.					
<b>I alt</b> .....	<b>953 668</b>	<b>966 474</b>	<b>977 516</b>	<b>993 804</b>	<b>1 019 230</b>	<b>1 049 056</b>
Heraf: Offentlig forvaltning og service .....	313 186	310 199	314 639	316 818	322 015	326 021
<b>A Landbrug, skovbrug og fiskeri</b> .....	<b>8 776</b>	<b>8 903</b>	<b>9 047</b>	<b>9 346</b>	<b>9 572</b>	<b>9 747</b>
<b>B Råstofindvinding</b> .....	<b>3 170</b>	<b>3 600</b>	<b>4 089</b>	<b>3 588</b>	<b>3 484</b>	<b>3 541</b>
<b>C Industri</b> .....	<b>120 844</b>	<b>124 074</b>	<b>123 973</b>	<b>123 708</b>	<b>127 028</b>	<b>131 671</b>
<b>D_E Forsyningsvirksomhed</b> .....	<b>10 041</b>	<b>9 966</b>	<b>10 324</b>	<b>9 867</b>	<b>10 533</b>	<b>10 636</b>
D Energiforsyning .....	5 660	5 437	5 842	5 664	5 995	5 950
E Vandforsyning og renovation .....	4 380	4 530	4 482	4 203	4 537	4 686
<b>F Bygge og anlæg</b> .....	<b>54 349</b>	<b>55 858</b>	<b>56 314</b>	<b>55 714</b>	<b>58 287</b>	<b>61 934</b>
<b>G_I Handel og transport mv.</b> .....	<b>201 286</b>	<b>207 121</b>	<b>209 524</b>	<b>211 424</b>	<b>216 034</b>	<b>222 872</b>
G Handel .....	131 785	136 644	139 067	140 289	143 047	147 034
H Transport .....	53 526	53 383	52 875	52 935	53 992	55 719
I Hoteller og restauranter .....	15 975	17 095	17 582	18 200	18 996	20 119
<b>J Information og kommunikation</b> .....	<b>46 900</b>	<b>46 231</b>	<b>46 021</b>	<b>46 064</b>	<b>47 116</b>	<b>49 061</b>
<b>K Finansiering og forsikring</b> .....	<b>49 958</b>	<b>50 856</b>	<b>49 762</b>	<b>49 890</b>	<b>50 845</b>	<b>52 691</b>
<b>LA Ejendomshandel og udlejning af erhvervsjendomme</b> .....	<b>7 018</b>	<b>7 220</b>	<b>7 275</b>	<b>7 400</b>	<b>7 566</b>	<b>8 027</b>
<b>LB Boliger</b> .....	<b>5 531</b>	<b>5 610</b>	<b>5 783</b>	<b>5 907</b>	<b>6 049</b>	<b>6 223</b>
<b>M_N Erhvervs-service</b> .....	<b>90 802</b>	<b>94 298</b>	<b>97 664</b>	<b>103 598</b>	<b>108 258</b>	<b>113 734</b>
M Vidensservice .....	59 485	60 853	62 650	65 967	68 060	71 238
N Rejsebureauer, rengøring og anden operationel service .....	31 317	33 445	35 014	37 631	40 198	42 495
<b>O_Q Offentlig administration, undervisning og sundhed</b> .....	<b>317 901</b>	<b>314 763</b>	<b>319 248</b>	<b>328 935</b>	<b>335 869</b>	<b>340 152</b>
O Offentlig administration, forsvar og politi .....	71 821	70 205	70 785	69 930	70 219	71 259
P Undervisning .....	85 488	86 004	87 964	88 110	93 177	95 011
Q Sundhed og socialvæsen .....	160 593	158 554	160 499	170 895	172 473	173 882
<b>R_S Kultur, fritid og anden service</b> .....	<b>37 092</b>	<b>37 972</b>	<b>38 492</b>	<b>38 362</b>	<b>38 590</b>	<b>38 766</b>
R Kultur og fritid .....	14 071	14 208	14 722	14 482	14 852	15 113
SA Andre serviceydelser .....	18 657	19 085	19 145	18 982	18 793	18 657
SB Private husholdninger med ansat medhjælp .....	4 364	4 679	4 624	4 898	4 946	4 996

Tabel 23.

**Bruttooverskud af produktionen og blandet indkomst fordelt på brancher**  
 Gross operating surplus and mixed income by kind of activity

	2010	2011	2012	2013	2014*	2015*
	løbende priser, mio. kr./current prices, mill. dkk.					
<b>I alt</b> .....	<b>604 779</b>	<b>622 462</b>	<b>653 335</b>	<b>664 641</b>	<b>681 861</b>	<b>693 404</b>
Heraf: Offentlig forvaltning og service .....	54 634	55 211	55 926	56 270	57 684	58 754
<b>A Landbrug, skovbrug og fiskeri</b> .....	<b>19 635</b>	<b>22 155</b>	<b>29 189</b>	<b>22 876</b>	<b>24 178</b>	<b>18 302</b>
<b>B Råstofindvinding</b> .....	<b>45 243</b>	<b>52 896</b>	<b>52 620</b>	<b>43 811</b>	<b>36 530</b>	<b>22 423</b>
<b>C Industri</b> .....	<b>77 160</b>	<b>79 775</b>	<b>92 516</b>	<b>103 171</b>	<b>105 093</b>	<b>125 045</b>
<b>D_E Forsyningsvirksomhed</b> .....	<b>31 430</b>	<b>29 800</b>	<b>28 315</b>	<b>26 756</b>	<b>23 105</b>	<b>26 860</b>
D Energiforsyning .....	23 447	21 366	19 368	17 688	14 472	18 764
E Vandforsyning og renovation .....	7 984	8 434	8 946	9 068	8 632	8 096
<b>F Bygge og anlæg</b> .....	<b>14 579</b>	<b>17 896</b>	<b>18 165</b>	<b>19 702</b>	<b>20 736</b>	<b>19 956</b>
<b>G_I Handel og transport mv.</b> .....	<b>104 962</b>	<b>103 818</b>	<b>106 686</b>	<b>126 228</b>	<b>138 656</b>	<b>131 704</b>
G Handel .....	61 043	68 841	70 367	74 473	81 905	85 414
H Transport .....	38 572	28 861	29 817	44 064	48 663	38 382
I Hoteller og restauranter .....	5 347	6 117	6 502	7 691	8 088	7 909
<b>J Information og kommunikation</b> .....	<b>27 528</b>	<b>27 589</b>	<b>27 509</b>	<b>32 426</b>	<b>30 709</b>	<b>33 085</b>
<b>K Finansiering og forsikring</b> .....	<b>43 238</b>	<b>39 072</b>	<b>48 356</b>	<b>41 999</b>	<b>48 715</b>	<b>48 312</b>
<b>LA Ejendomshandel og udlejning af erhvervsjendomme</b> .....	<b>29 822</b>	<b>30 341</b>	<b>31 254</b>	<b>30 283</b>	<b>29 793</b>	<b>29 961</b>
<b>LB Boliger</b> .....	<b>100 301</b>	<b>108 031</b>	<b>106 450</b>	<b>109 020</b>	<b>110 654</b>	<b>113 396</b>
<b>M_N Erhvervs-service</b> .....	<b>34 514</b>	<b>33 236</b>	<b>31 379</b>	<b>34 471</b>	<b>37 456</b>	<b>45 552</b>
M Vidensservice .....	26 147	23 710	20 986	23 614	26 151	30 436
N Rejsebureauer, rengøring og anden operationel service .....	8 367	9 526	10 393	10 857	11 305	15 116
<b>O_Q Offentlig administration, undervisning og sundhed</b> .....	<b>58 965</b>	<b>59 684</b>	<b>62 716</b>	<b>55 128</b>	<b>55 911</b>	<b>57 195</b>
O Offentlig administration, forsvar og politi .....	21 471	21 093	21 855	21 023	20 702	20 585
P Undervisning .....	16 448	16 880	18 350	18 824	19 725	20 286
Q Sundhed og socialvæsen .....	21 046	21 711	22 511	15 282	15 485	16 324
<b>R_S Kultur, fritid og anden service</b> .....	<b>17 402</b>	<b>18 169</b>	<b>18 180</b>	<b>18 769</b>	<b>20 325</b>	<b>21 613</b>
R Kultur og fritid .....	10 514	11 325	11 287	12 241	12 438	12 713
SA Andre serviceydelser .....	6 888	6 844	6 893	6 528	7 887	8 900
SB Private husholdninger med ansat medhjælp .....	0	0	0	0	0	0

Tabel 24.

**Nettooverskud af produktionen og blandet indkomst fordelt på brancher**  
 Net operating surplus and mixed income by kind of activity

	2010	2011	2012	2013	2014*	2015*
	løbende priser, mio. kr./current prices, mill. dkk.					
<b>I alt</b> .....	<b>284 094</b>	<b>298 343</b>	<b>320 864</b>	<b>330 809</b>	<b>346 879</b>	<b>354 916</b>
Heraf: Offentlig forvaltning og service .....	0	0	0	0	0	0
<b>A Landbrug, skovbrug og fiskeri</b> .....	<b>6 735</b>	<b>9 372</b>	<b>16 333</b>	<b>10 140</b>	<b>11 675</b>	<b>5 742</b>
<b>B Råstofindvinding</b> .....	<b>39 137</b>	<b>46 603</b>	<b>46 143</b>	<b>37 194</b>	<b>29 778</b>	<b>15 563</b>
<b>C Industri</b> .....	<b>29 437</b>	<b>30 813</b>	<b>41 535</b>	<b>51 107</b>	<b>53 101</b>	<b>72 006</b>
<b>D_E Forsyningsvirksomhed</b> .....	<b>14 213</b>	<b>11 601</b>	<b>9 865</b>	<b>7 883</b>	<b>3 955</b>	<b>7 492</b>
D Energiforsyning .....	12 292	9 783	7 757	5 815	2 403	6 583
E Vandforsyning og renovation .....	1 922	1 817	2 108	2 068	1 551	909
<b>F Bygge og anlæg</b> .....	<b>8 481</b>	<b>11 989</b>	<b>12 286</b>	<b>13 926</b>	<b>15 149</b>	<b>14 313</b>
<b>G_I Handel og transport mv.</b> .....	<b>48 014</b>	<b>49 001</b>	<b>51 453</b>	<b>72 347</b>	<b>85 213</b>	<b>78 246</b>
G Handel .....	41 696	49 688	51 179	55 473	63 167	66 293
H Transport .....	3 260	-4 560	-4 005	11 371	16 068	6 134
I Hoteller og restauranter .....	3 057	3 874	4 280	5 503	5 978	5 819
<b>J Information og kommunikation</b> .....	<b>5 582</b>	<b>4 468</b>	<b>3 861</b>	<b>9 396</b>	<b>8 120</b>	<b>10 765</b>
<b>K Finansiering og forsikring</b> .....	<b>34 104</b>	<b>29 278</b>	<b>37 715</b>	<b>30 709</b>	<b>37 527</b>	<b>36 929</b>
<b>LA Ejendomshandel og udlejning af erhvervsjendomme</b> .....	<b>20 363</b>	<b>20 828</b>	<b>21 712</b>	<b>21 147</b>	<b>20 726</b>	<b>21 143</b>
<b>LB Boliger</b> .....	<b>47 368</b>	<b>54 210</b>	<b>50 394</b>	<b>51 556</b>	<b>51 506</b>	<b>52 662</b>
<b>M_N Erhvervs-service</b> .....	<b>15 408</b>	<b>13 806</b>	<b>11 624</b>	<b>14 928</b>	<b>18 188</b>	<b>26 157</b>
M Vidensservice .....	15 043	11 994	9 174	11 947	14 736	19 149
N Rejsebureauer, rengøring og anden operationel service .....	364	1 812	2 450	2 981	3 452	7 008
<b>O_Q Offentlig administration, undervisning og sundhed</b> .....	<b>10 935</b>	<b>11 238</b>	<b>11 788</b>	<b>3 337</b>	<b>3 040</b>	<b>3 592</b>
O Offentlig administration, forsvar og politi .....	228	266	642	129	147	228
P Undervisning .....	143	-112	205	250	343	389
Q Sundhed og socialvæsen .....	10 565	11 084	10 941	2 958	2 550	2 975
<b>R_S Kultur, fritid og anden service</b> .....	<b>4 318</b>	<b>5 135</b>	<b>6 155</b>	<b>7 139</b>	<b>8 903</b>	<b>10 306</b>
R Kultur og fritid .....	1 749	2 442	3 325	4 518	4 743	5 050
SA Andre serviceydelser .....	2 568	2 693	2 830	2 621	4 159	5 255
SB Private husholdninger med ansat medhjælp .....	0	0	0	0	0	0

Tabel 25.

## Samlede præsterede timer fordelt på brancher

Total actual hours worked by kind of activity

	2010	2011	2012	2013	2014*	2015*
	1.000 timer/1,000 hours					
<b>I alt</b> . . . . .	<b>3 965 191</b>	<b>4 004 332</b>	<b>3 938 133</b>	<b>3 943 877</b>	<b>3 951 148</b>	<b>3 995 316</b>
Heraf: Offentlig forvaltning og service . . . . .	1 163 155	1 149 443	1 128 684	1 135 277	1 124 807	1 116 876
<b>A Landbrug, skovbrug og fiskeri</b> . . . . .	<b>110 250</b>	<b>109 154</b>	<b>107 327</b>	<b>106 461</b>	<b>105 968</b>	<b>104 444</b>
<b>B Råstofindvinding</b> . . . . .	<b>8 009</b>	<b>8 710</b>	<b>9 415</b>	<b>7 487</b>	<b>7 289</b>	<b>7 062</b>
<b>C Industri</b> . . . . .	<b>445 658</b>	<b>456 305</b>	<b>444 888</b>	<b>435 326</b>	<b>436 092</b>	<b>442 059</b>
<b>D_E Forsyningsvirksomhed</b> . . . . .	<b>36 017</b>	<b>35 296</b>	<b>35 595</b>	<b>33 335</b>	<b>34 795</b>	<b>34 649</b>
D Energiforsyning . . . . .	18 451	17 397	18 133	16 929	17 556	17 081
E Vandforsyning og renovation . . . . .	17 566	17 899	17 462	16 405	17 239	17 568
<b>F Bygge og anlæg</b> . . . . .	<b>268 740</b>	<b>274 917</b>	<b>269 832</b>	<b>265 024</b>	<b>273 422</b>	<b>284 513</b>
<b>G_I Handel og transport mv.</b> . . . . .	<b>920 920</b>	<b>950 293</b>	<b>930 483</b>	<b>935 469</b>	<b>933 740</b>	<b>947 959</b>
G Handel . . . . .	596 471	619 606	605 472	605 814	602 960	607 759
H Transport . . . . .	218 846	218 893	213 488	213 053	211 502	213 960
I Hoteller og restauranter . . . . .	105 603	111 794	111 522	116 602	119 279	126 240
<b>J Information og kommunikation</b> . . . . .	<b>154 311</b>	<b>150 985</b>	<b>149 061</b>	<b>149 610</b>	<b>149 697</b>	<b>152 824</b>
<b>K Finansiering og forsikring</b> . . . . .	<b>125 662</b>	<b>124 794</b>	<b>120 340</b>	<b>116 612</b>	<b>115 556</b>	<b>118 313</b>
<b>LA Ejendomshandel og udlejning af erhvervejendomme</b> . . . . .	<b>42 627</b>	<b>43 568</b>	<b>42 320</b>	<b>42 790</b>	<b>41 796</b>	<b>42 534</b>
<b>LB Boliger</b> . . . . .	<b>23 599</b>	<b>23 609</b>	<b>23 881</b>	<b>24 238</b>	<b>24 202</b>	<b>24 673</b>
<b>M_N Erhvervsservice</b> . . . . .	<b>383 255</b>	<b>391 680</b>	<b>394 857</b>	<b>412 617</b>	<b>419 770</b>	<b>435 259</b>
M Videnservice . . . . .	230 412	232 295	234 003	244 015	244 652	252 342
N Rejsebureauer, rengøring og anden operationel service . . . . .	152 843	159 385	160 854	168 602	175 118	182 917
<b>O_Q Offentlig administration, undervisning og sundhed</b> . . . . .	<b>1 249 568</b>	<b>1 235 670</b>	<b>1 214 841</b>	<b>1 220 813</b>	<b>1 214 691</b>	<b>1 208 568</b>
O Offentlig administration, forsvar og politi . . . . .	247 177	240 366	235 414	230 170	224 932	224 591
P Undervisning . . . . .	303 284	304 654	302 304	300 758	310 023	311 675
Q Sundhed og socialvæsen . . . . .	699 108	690 650	677 123	689 886	679 736	672 301
<b>R_S Kultur, fritid og anden service</b> . . . . .	<b>196 573</b>	<b>199 351</b>	<b>195 293</b>	<b>194 094</b>	<b>194 128</b>	<b>192 458</b>
R Kultur og fritid . . . . .	63 162	63 113	63 741	62 698	64 577	65 239
SA Andre serviceydelser . . . . .	96 923	96 928	94 961	93 306	92 301	91 685
SB Private husholdninger med ansat medhjælp . . . . .	36 488	39 311	36 591	38 090	37 250	35 534

Tabel 26.

**Samlede præsterede timer for lønmodtagere fordelt på brancher**  
 Total actual hours worked for employees by kind of activity

	2010	2011	2012	2013	2014*	2015*
	1.000 timer/1,000 hours					
<b>I alt</b> .....	<b>3 642 654</b>	<b>3 677 588</b>	<b>3 622 095</b>	<b>3 628 374</b>	<b>3 636 308</b>	<b>3 675 587</b>
Heraf: Offentlig forvaltning og service .....	1 163 155	1 149 443	1 128 684	1 135 277	1 124 807	1 116 876
<b>A Landbrug, skovbrug og fiskeri</b> .....	<b>57 269</b>	<b>57 084</b>	<b>56 813</b>	<b>56 896</b>	<b>57 414</b>	<b>57 017</b>
<b>B Råstofindvinding</b> .....	<b>7 884</b>	<b>8 597</b>	<b>9 308</b>	<b>7 377</b>	<b>7 178</b>	<b>6 937</b>
<b>C Industri</b> .....	<b>431 688</b>	<b>442 453</b>	<b>431 318</b>	<b>421 809</b>	<b>422 619</b>	<b>428 443</b>
<b>D_E Forsyningsvirksomhed</b> .....	<b>35 343</b>	<b>34 541</b>	<b>34 875</b>	<b>32 501</b>	<b>33 943</b>	<b>33 786</b>
D Energiforsyning .....	18 451	17 397	18 133	16 929	17 556	17 081
E Vandforsyning og renovation .....	16 892	17 143	16 742	15 571	16 386	16 706
<b>F Bygge og anlæg</b> .....	<b>228 847</b>	<b>233 669</b>	<b>231 119</b>	<b>225 794</b>	<b>233 129</b>	<b>242 556</b>
<b>G_I Handel og transport mv.</b> .....	<b>840 284</b>	<b>868 292</b>	<b>854 091</b>	<b>861 650</b>	<b>862 963</b>	<b>875 406</b>
G Handel .....	545 659	566 764	556 558	559 381	558 992	563 176
H Transport .....	202 752	203 296	198 780	198 836	197 656	199 896
I Hoteller og restauranter .....	91 873	98 231	98 753	103 433	106 316	112 334
<b>J Information og kommunikation</b> .....	<b>139 071</b>	<b>134 929</b>	<b>132 956</b>	<b>133 306</b>	<b>132 676</b>	<b>136 118</b>
<b>K Finansiering og forsikring</b> .....	<b>125 662</b>	<b>124 794</b>	<b>120 340</b>	<b>116 612</b>	<b>115 556</b>	<b>118 313</b>
<b>LA Ejendomshandel og udlejning af erhvervsjendomme</b> .....	<b>32 316</b>	<b>32 967</b>	<b>31 952</b>	<b>32 373</b>	<b>31 750</b>	<b>32 942</b>
<b>LB Boliger</b> .....	<b>23 102</b>	<b>23 103</b>	<b>23 398</b>	<b>23 776</b>	<b>23 643</b>	<b>24 084</b>
<b>M_N Erhvervsservice</b> .....	<b>327 619</b>	<b>334 833</b>	<b>337 934</b>	<b>353 943</b>	<b>359 651</b>	<b>374 187</b>
M Vidensservice .....	192 070	193 121	194 665	203 548	202 981	209 873
N Rejsebureauer, rengøring og anden operationel service .....	135 549	141 712	143 269	150 395	156 670	164 314
<b>O_Q Offentlig administration, undervisning og sundhed</b> .....	<b>1 224 531</b>	<b>1 210 398</b>	<b>1 189 531</b>	<b>1 195 189</b>	<b>1 188 898</b>	<b>1 181 837</b>
O Offentlig administration, forsvar og politi .....	247 117	240 302	235 333	230 068	224 805	224 462
P Undervisning .....	297 829	298 967	296 532	294 709	303 758	305 099
Q Sundhed og socialvæsen .....	679 585	671 129	657 667	670 412	660 336	652 276
<b>R_S Kultur, fritid og anden service</b> .....	<b>169 038</b>	<b>171 928</b>	<b>168 459</b>	<b>167 147</b>	<b>166 888</b>	<b>163 960</b>
R Kultur og fritid .....	58 315	58 001	58 578	57 328	58 839	59 051
SA Andre serviceydelser .....	74 235	74 616	73 291	71 730	70 799	69 375
SB Private husholdninger med ansat medhjælp .....	36 488	39 311	36 591	38 090	37 250	35 534

**Tabel 27. Samlet antal beskæftigede<sup>1</sup> fordelt på brancher**  
 Total employment<sup>1</sup> by kind of activity

	2010	2011	2012	2013	2014*	2015*
	Antal personer/persons					
<b>I alt</b> .....	<b>2 787 856</b>	<b>2 786 628</b>	<b>2 766 813</b>	<b>2 766 403</b>	<b>2 793 666</b>	<b>2 828 681</b>
Heraf: Offentlig forvaltning og service .....	848 306	832 827	822 358	823 785	822 184	824 261
<b>A Landbrug, skovbrug og fiskeri</b> .....	<b>70 976</b>	<b>69 934</b>	<b>69 320</b>	<b>68 814</b>	<b>69 206</b>	<b>68 012</b>
<b>B Råstofindvinding</b> .....	<b>4 599</b>	<b>4 969</b>	<b>5 555</b>	<b>4 402</b>	<b>4 332</b>	<b>4 204</b>
<b>C Industri</b> .....	<b>289 022</b>	<b>288 854</b>	<b>283 335</b>	<b>278 239</b>	<b>279 863</b>	<b>283 552</b>
<b>D_E Forsyningsvirksomhed</b> .....	<b>22 095</b>	<b>21 504</b>	<b>21 790</b>	<b>20 541</b>	<b>21 739</b>	<b>21 739</b>
D Energiforsyning .....	10 763	10 018	10 476	9 869	10 481	10 208
E Vandforsyning og renovation .....	11 332	11 486	11 314	10 671	11 258	11 531
<b>F Bygge og anlæg</b> .....	<b>167 853</b>	<b>167 454</b>	<b>165 344</b>	<b>162 719</b>	<b>167 478</b>	<b>172 703</b>
<b>G_I Handel og transport mv.</b> .....	<b>691 050</b>	<b>705 181</b>	<b>702 052</b>	<b>704 957</b>	<b>711 908</b>	<b>722 330</b>
G Handel .....	445 437	452 090	449 520	448 611	452 271	456 451
H Transport .....	144 938	147 212	144 237	142 641	142 317	142 531
I Hoteller og restauranter .....	100 676	105 879	108 295	113 705	117 320	123 348
<b>J Information og kommunikation</b> .....	<b>98 318</b>	<b>96 167</b>	<b>96 309</b>	<b>97 083</b>	<b>97 757</b>	<b>101 168</b>
<b>K Finansiering og forsikring</b> .....	<b>83 487</b>	<b>83 004</b>	<b>79 642</b>	<b>77 236</b>	<b>77 606</b>	<b>78 352</b>
<b>LA Ejendomshandel og udlejning af erhvervejendomme</b> .....	<b>27 981</b>	<b>28 585</b>	<b>28 082</b>	<b>28 260</b>	<b>28 075</b>	<b>28 646</b>
<b>LB Boliger</b> .....	<b>15 898</b>	<b>15 976</b>	<b>16 260</b>	<b>16 340</b>	<b>16 522</b>	<b>16 674</b>
<b>M_N Erhvervsservice</b> .....	<b>260 771</b>	<b>262 235</b>	<b>266 376</b>	<b>275 710</b>	<b>283 649</b>	<b>294 010</b>
M Vidensservice .....	148 580	145 439	147 610	151 987	153 204	157 847
N Rejsebureauer, rengøring og anden operationel service .....	112 191	116 796	118 767	123 723	130 444	136 163
<b>O_Q Offentlig administration, undervisning og sundhed</b> .....	<b>903 994</b>	<b>888 857</b>	<b>880 623</b>	<b>881 006</b>	<b>883 631</b>	<b>885 883</b>
O Offentlig administration, forsvar og politi .....	164 916	159 163	156 717	152 205	149 878	150 407
P Undervisning .....	216 372	216 512	217 146	218 231	225 206	230 063
Q Sundhed og socialvæsen .....	522 705	513 182	506 760	510 570	508 546	505 413
<b>R_S Kultur, fritid og anden service</b> .....	<b>151 812</b>	<b>153 909</b>	<b>152 125</b>	<b>151 097</b>	<b>151 900</b>	<b>151 410</b>
R Kultur og fritid .....	54 585	54 741	55 860	55 176	56 908	57 803
SA Andre serviceydelser .....	71 052	71 319	70 106	69 082	68 741	68 501
SB Private husholdninger med ansat medhjælp .....	26 175	27 848	26 160	26 839	26 251	25 106

<sup>1</sup> Beskæftigelse i nationalregnskabet inkluderer personer, som er midlertidigt fraværende fra arbejde pga. fx orlov, strejke mv.

**Tabel 28. Lønmodtagere<sup>1</sup> fordelt på brancher**  
**Wage and salary earners<sup>1</sup> by kind of activity**

	2010	2011	2012	2013	2014*	2015*
	antal personer/persons					
<b>I alt</b> .....	<b>2 603 794</b>	<b>2 603 048</b>	<b>2 585 415</b>	<b>2 586 696</b>	<b>2 614 400</b>	<b>2 650 576</b>
Heraf: Offentlig forvaltning og service .....	848 306	832 827	822 358	823 785	822 184	824 261
<b>A Landbrug, skovbrug og fiskeri</b> .....	<b>38 336</b>	<b>38 064</b>	<b>37 907</b>	<b>38 082</b>	<b>38 962</b>	<b>38 722</b>
<b>B Råstofindvinding</b> .....	<b>4 533</b>	<b>4 910</b>	<b>5 499</b>	<b>4 348</b>	<b>4 276</b>	<b>4 143</b>
<b>C Industri</b> .....	<b>281 361</b>	<b>281 418</b>	<b>276 042</b>	<b>271 033</b>	<b>272 699</b>	<b>276 490</b>
<b>D_E Forsyningsvirksomhed</b> .....	<b>21 588</b>	<b>20 964</b>	<b>21 256</b>	<b>19 969</b>	<b>21 158</b>	<b>21 114</b>
D Energiforsyning .....	10 763	10 018	10 476	9 869	10 481	10 208
E Vandforsyning og renovation .....	10 825	10 946	10 780	10 099	10 677	10 906
<b>F Bygge og anlæg</b> .....	<b>148 411</b>	<b>149 051</b>	<b>147 575</b>	<b>145 420</b>	<b>150 003</b>	<b>155 252</b>
<b>G_I Handel og transport mv.</b> .....	<b>644 547</b>	<b>658 590</b>	<b>657 517</b>	<b>662 525</b>	<b>670 997</b>	<b>682 544</b>
G Handel .....	416 010	422 093	421 136	421 865	426 729	431 546
H Transport .....	136 021	138 704	136 077	134 833	134 707	135 171
I Hoteller og restauranter .....	92 516	97 793	100 304	105 827	109 561	115 827
<b>J Information og kommunikation</b> .....	<b>91 087</b>	<b>88 508</b>	<b>88 441</b>	<b>88 900</b>	<b>89 189</b>	<b>92 667</b>
<b>K Finansiering og forsikring</b> .....	<b>83 487</b>	<b>83 004</b>	<b>79 642</b>	<b>77 236</b>	<b>77 606</b>	<b>78 352</b>
<b>LA Ejendomshandel og udlejning af erhvervsjendomme</b> .....	<b>20 894</b>	<b>21 405</b>	<b>20 952</b>	<b>21 119</b>	<b>21 190</b>	<b>21 881</b>
<b>LB Boliger</b> .....	<b>15 443</b>	<b>15 501</b>	<b>15 781</b>	<b>15 866</b>	<b>15 985</b>	<b>16 134</b>
<b>M_N Erhvervsservice</b> .....	<b>229 792</b>	<b>230 794</b>	<b>234 602</b>	<b>243 190</b>	<b>250 275</b>	<b>260 460</b>
M Vidensservice .....	127 840	124 377	126 221	130 127	130 663	135 081
N Rejsebureauer, rengøring og anden operationel service .....	101 951	106 417	108 381	113 064	119 612	125 379
<b>O_Q Offentlig administration, undervisning og sundhed</b> .....	<b>888 649</b>	<b>873 194</b>	<b>864 477</b>	<b>864 734</b>	<b>867 473</b>	<b>869 365</b>
O Offentlig administration, forsvar og politi .....	164 887	159 128	156 677	152 150	149 811	150 337
P Undervisning .....	213 358	213 343	213 792	214 755	221 537	226 163
Q Sundhed og socialvæsen .....	510 405	500 723	494 008	497 828	496 125	492 865
<b>R_S Kultur, fritid og anden service</b> .....	<b>135 665</b>	<b>137 644</b>	<b>135 724</b>	<b>134 275</b>	<b>134 589</b>	<b>133 452</b>
R Kultur og fritid .....	51 729	51 703	52 691	51 823	53 306	53 924
SA Andre serviceydelser .....	57 762	58 092	56 873	55 613	55 032	54 423
SB Private husholdninger med ansat medhjælp .....	26 175	27 848	26 160	26 839	26 251	25 106

<sup>1</sup> Beskæftigelse i nationalregnskabet inkluderer personer, som er midlertidigt fraværende fra arbejde pga. fx orlov, strejke mv.

Tabel 29.

**Forbrug**  
**Consumption**

		2010	2011	2012	2013	2014*	2015*
		løbende priser, mio. kr./current prices, mill. dkk.					
1	<b>Husholdningernes forbrugsudgifter</b>	<b>834 283</b>	<b>855 735</b>	<b>879 669</b>	<b>890 590</b>	<b>902 889</b>	<b>926 525</b>
2	P33 Turistindtægter	34 333	37 711	38 863	41 248	44 259	46 606
3	P34 Turistudgifter	35 959	37 321	38 894	38 770	40 226	40 883
4	<b>Husholdningers forbrugsudgift på dansk område (1+2-3)</b>	<b>832 657</b>	<b>856 125</b>	<b>879 638</b>	<b>893 068</b>	<b>906 922</b>	<b>932 248</b>
5	A Fødevarer	83 572	85 588	89 509	90 604	91 727	92 833
6	B Drikkevarer og tobak mv.	41 767	44 155	45 120	45 646	46 738	46 711
7	C Beklædning og fodtøj	38 126	37 373	39 648	39 051	37 974	38 601
8	D Boligbenyttelse	187 500	195 508	203 131	209 335	215 492	220 741
9	E Elektricitet, gas og andet brændsel	56 267	56 509	56 615	58 840	54 630	56 488
10	F Boligudstyr, husholdningsudstyr og vedligeholdelse heraf	42 116	42 004	42 331	43 291	44 135	44 863
11	G Medicin, lægeudgifter o.l.	24 667	25 214	25 451	25 497	26 487	27 134
12	H Anskaffelse af køretøjer	28 302	29 203	29 910	32 516	32 934	35 183
13	I Anden transport og kommunikation	82 182	85 727	88 803	90 516	91 452	93 952
14	J Fritidsudstyr, underholdning og rejser	92 108	95 110	97 621	97 999	97 824	100 136
15	K Andre varer og tjenester	156 051	159 732	161 498	159 771	167 527	175 607
16	<b>Varer i alt (17+18+19)</b>	<b>387 974</b>	<b>395 161</b>	<b>406 320</b>	<b>413 617</b>	<b>408 666</b>	<b>414 142</b>
17	Varige varer	77 773	78 795	80 984	82 919	83 434	86 626
18	Halvvarige varer	82 746	82 839	87 021	86 610	84 700	86 132
19	Ikke varige varer	227 455	233 528	238 315	244 088	240 533	241 384
20	<b>Tjenester i alt (21+22)</b>	<b>444 682</b>	<b>460 964</b>	<b>473 318</b>	<b>479 451</b>	<b>498 255</b>	<b>518 106</b>
21	Boligbenyttelse	187 500	195 508	203 131	209 335	215 492	220 741
22	Tjenester ekskl. boligbenyttelse	257 182	265 455	270 187	270 116	282 763	297 365
23	<b>Forbrugsudgifter i NPISH</b>	<b>27 940</b>	<b>29 164</b>	<b>30 731</b>	<b>29 754</b>	<b>29 571</b>	<b>29 342</b>
24	<b>Privatforbrug (1+23)</b>	<b>862 222</b>	<b>884 899</b>	<b>910 399</b>	<b>920 344</b>	<b>932 460</b>	<b>955 867</b>
25	<b>Offentlige forbrugsudgifter (26+27)</b>	<b>495 575</b>	<b>490 610</b>	<b>501 635</b>	<b>501 861</b>	<b>511 909</b>	<b>520 797</b>
26	Offentlige individuelle forbrugsudgifter	346 466	344 236	350 327	353 291	362 476	370 234
27	Offentlige kollektive forbrugsudgifter	149 109	146 374	151 308	148 569	149 433	150 562
28	<b>Faktisk individuelt forbrug (24+26)</b>	<b>1 208 688</b>	<b>1 229 136</b>	<b>1 260 726</b>	<b>1 273 635</b>	<b>1 294 936</b>	<b>1 326 102</b>
		prisindeks, årlig stigning i pct./price indices, percentage annual increase					
1	<b>Husholdningernes forbrugsudgifter</b>	<b>2,5</b>	<b>2,4</b>	<b>2,4</b>	<b>0,8</b>	<b>0,7</b>	<b>0,6</b>
2	P33 Turistindtægter	-2,6	-2,8	-2,3	-1,3	-0,6	-0,8
3	P34 Turistudgifter	4,9	3,1	4,1	0,2	0,0	2,1
4	<b>Husholdningers forbrugsudgift på dansk område (1+2-3)</b>	<b>2,4</b>	<b>2,4</b>	<b>2,3</b>	<b>0,9</b>	<b>0,8</b>	<b>0,6</b>
5	A Fødevarer	0,3	2,7	4,3	1,1	-0,4	1,4
6	B Drikkevarer og tobak mv.	5,6	7,2	6,0	-0,5	-0,9	-0,1
7	C Beklædning og fodtøj	-0,4	1,1	1,7	0,4	0,0	0,4
8	D Boligbenyttelse	3,1	2,9	3,2	2,8	2,4	2,1
9	E Elektricitet, gas og andet brændsel	7,5	6,7	1,3	1,5	1,9	-5,7
10	F Boligudstyr, husholdningsudstyr og vedligeholdelse heraf	-0,1	1,1	0,8	-0,3	-1,2	0,9
11	G Medicin, lægeudgifter o.l.	1,1	2,2	0,1	0,4	0,8	0,4
12	H Anskaffelse af køretøjer	-0,3	-1,0	-0,7	0,2	-1,7	0,1
13	I Anden transport og kommunikation	3,8	3,9	1,8	-1,1	-2,3	-2,9
14	J Fritidsudstyr, underholdning og rejser	-0,2	-0,6	-2,9	-0,6	0,1	1,3
15	K Andre varer og tjenester	2,9	1,3	4,7	1,2	2,8	2,2
16	<b>Varer i alt (17+18+19)</b>	<b>2,2</b>	<b>3,0</b>	<b>2,1</b>	<b>-0,2</b>	<b>-0,7</b>	<b>-0,9</b>
17	Varige varer	-1,7	-1,9	-1,4	-1,9	-2,3	0,1
18	Halvvarige varer	-0,1	1,0	1,0	0,1	-0,6	0,2
19	Ikke varige varer	4,5	5,5	3,8	0,3	-0,2	-1,6
20	<b>Tjenester i alt (21+22)</b>	<b>2,5</b>	<b>1,9</b>	<b>2,5</b>	<b>1,8</b>	<b>2,0</b>	<b>1,8</b>
21	Boligbenyttelse	3,1	2,9	3,2	2,8	2,4	2,1
22	Tjenester ekskl. boligbenyttelse	2,1	1,2	2,0	1,1	1,7	1,5
23	<b>Forbrugsudgifter i NPISH</b>	<b>2,7</b>	<b>0,6</b>	<b>0,8</b>	<b>0,5</b>	<b>1,9</b>	<b>1,0</b>
24	<b>Privatforbrug (1+23)</b>	<b>2,5</b>	<b>2,3</b>	<b>2,4</b>	<b>0,8</b>	<b>0,8</b>	<b>0,6</b>
25	<b>Offentlige forbrugsudgifter (26+27)</b>	<b>1,4</b>	<b>-0,4</b>	<b>1,5</b>	<b>0,1</b>	<b>0,8</b>	<b>1,1</b>
26	Offentlige individuelle forbrugsudgifter	0,9	-1,0	1,5	0,0	1,0	1,3
27	Offentlige kollektive forbrugsudgifter	2,6	1,1	1,5	0,4	0,3	0,7
28	<b>Faktisk individuelt forbrug (24+26)</b>	<b>2,0</b>	<b>1,4</b>	<b>2,1</b>	<b>0,6</b>	<b>0,8</b>	<b>0,8</b>



Table 29.

2010	2011	2012	2013	2014*	2015*	
2010-priser, kædede værdier <sup>1</sup> , mio. kr./2010-prices, chained values <sup>1</sup> , mill. dkk.						
<b>834 283</b>	<b>835 598</b>	<b>838 729</b>	<b>842 222</b>	<b>847 686</b>	<b>864 496</b>	<b>Final consumption expenditure of resident households</b>
34 333	36 702	36 987	38 742	41 342	43 182	Final cons. exp. of non-resident households on the economic territory
35 959	36 213	36 237	36 045	37 398	37 223	Final cons. exp. of resident households in the rest of the world
<b>832 657</b>	<b>836 087</b>	<b>839 481</b>	<b>844 934</b>	<b>851 642</b>	<b>870 481</b>	<b>Final cons. exp. of households on the economic territory</b>
83 572	83 312	83 564	83 690	85 080	84 901	Food
41 767	41 198	39 718	40 402	41 756	41 776	Beverages and tobacco
38 126	36 975	38 584	37 855	36 830	37 283	Clothing and footwear
187 500	190 013	191 304	191 823	192 902	193 575	Housing
56 267	52 961	52 400	53 677	48 923	53 638	Electricity, gas and other fuels
42 116	41 557	41 545	42 614	43 956	44 278	Furnishings, household eq. and routine household maintenance
24 667	24 663	24 882	24 827	25 590	26 120	Medical products, health services
28 302	29 501	30 417	33 006	34 003	36 295	Purchase of vehicles
82 182	82 538	83 961	86 542	89 474	94 629	Other transport and communication
92 108	95 657	101 071	102 106	101 842	102 914	Recreation and culture
156 051	157 712	152 248	148 772	151 757	155 704	Other goods and services
<b>387 975</b>	<b>383 696</b>	<b>386 433</b>	<b>394 183</b>	<b>392 153</b>	<b>400 932</b>	<b>Goods</b>
77 773	80 310	83 749	87 416	90 009	93 398	Durable goods
82 746	82 035	85 286	84 785	83 376	84 639	Semi-durable goods
227 455	221 351	217 714	222 386	219 514	223 825	Non-durable goods
<b>444 682</b>	<b>452 391</b>	<b>453 035</b>	<b>450 704</b>	<b>459 372</b>	<b>469 434</b>	<b>Services</b>
187 500	190 013	191 304	191 823	192 902	193 575	Housing
257 182	262 378	261 714	258 821	266 528	276 107	Services excl. housing
<b>27 940</b>	<b>29 002</b>	<b>30 322</b>	<b>29 218</b>	<b>28 499</b>	<b>27 995</b>	<b>Final cons. exp. of NPISH</b>
<b>862 222</b>	<b>864 600</b>	<b>869 030</b>	<b>871 458</b>	<b>876 237</b>	<b>892 570</b>	<b>Private consumption</b>
<b>495 575</b>	<b>492 464</b>	<b>496 195</b>	<b>495 701</b>	<b>501 745</b>	<b>504 732</b>	<b>Government consumption expenditure</b>
346 466	347 722	348 771	351 623	357 295	360 174	Final individual consumption expenditure of government
149 109	144 742	147 391	144 114	144 521	144 644	Final collective consumption expenditure of government
<b>1 208 688</b>	<b>1 212 321</b>	<b>1 217 819</b>	<b>1 223 043</b>	<b>1 233 361</b>	<b>1 252 698</b>	<b>Actual individual consumption</b>
årlig realvækst i pct./percentage annual real growth						
<b>0,8</b>	<b>0,2</b>	<b>0,4</b>	<b>0,4</b>	<b>0,6</b>	<b>2,0</b>	<b>Final consumption expenditure of resident households</b>
-6,4	-6,9	-0,8	-4,7	-6,7	-4,4	Final cons. exp. of non-resident households on the economic territory
0,0	0,7	0,1	-0,5	3,8	-0,5	Final cons. exp. of resident households in the rest of the world
<b>1,0</b>	<b>0,4</b>	<b>0,4</b>	<b>0,6</b>	<b>0,8</b>	<b>2,2</b>	<b>Final cons. exp. of households on the economic territory</b>
2,6	-0,3	0,3	0,2	1,7	-0,2	Food
-5,8	-1,4	-3,6	1,7	3,4	0,0	Beverages and tobacco
0,5	-3,0	4,4	-1,9	-2,7	1,2	Clothing and footwear
2,8	1,3	0,7	0,3	0,6	0,3	Housing
10,2	-5,9	-1,1	2,4	-8,9	9,6	Electricity, gas and other fuels
0,4	-1,3	0,0	2,6	3,1	0,7	Furnishings, household eq. and routine household maintenance
1,3	0,0	0,9	-0,2	3,1	2,1	Medical products, health services
6,1	4,2	3,1	8,5	3,0	6,7	Purchase of vehicles
1,5	0,4	1,7	3,1	3,4	5,8	Other transport and communication
-0,6	3,9	5,7	1,0	-0,3	1,1	Recreation and culture
-2,6	1,1	-3,5	-2,3	2,0	2,6	Other goods and services
<b>1,5</b>	<b>-1,1</b>	<b>0,7</b>	<b>2,0</b>	<b>-0,5</b>	<b>2,2</b>	<b>Goods</b>
2,3	3,3	4,3	4,4	3,0	3,8	Durable goods
0,5	-0,9	4,0	-0,6	-1,7	1,5	Semi-durable goods
1,7	-2,7	-1,6	2,1	-1,3	2,0	Non-durable goods
<b>0,6</b>	<b>1,7</b>	<b>0,1</b>	<b>-0,5</b>	<b>1,9</b>	<b>2,2</b>	<b>Services</b>
2,8	1,3	0,7	0,3	0,6	0,3	Housing
-0,9	2,0	-0,3	-1,1	3,0	3,6	Services excl. housing
<b>0,8</b>	<b>3,8</b>	<b>4,6</b>	<b>-3,6</b>	<b>-2,5</b>	<b>-1,8</b>	<b>Final cons. exp. of NPISH</b>
<b>0,8</b>	<b>0,3</b>	<b>0,5</b>	<b>0,3</b>	<b>0,5</b>	<b>1,9</b>	<b>Private consumption</b>
<b>1,6</b>	<b>-0,6</b>	<b>0,8</b>	<b>-0,1</b>	<b>1,2</b>	<b>0,6</b>	<b>Government consumption expenditure</b>
2,9	0,4	0,3	0,8	1,6	0,8	Final individual consumption expenditure of government
-1,3	-2,9	1,8	-2,2	0,3	0,1	Final collective consumption expenditure of government
<b>1,4</b>	<b>0,3</b>	<b>0,5</b>	<b>0,4</b>	<b>0,8</b>	<b>1,6</b>	<b>Actual individual consumption</b>

<sup>1</sup> Kædede værdier er ikke direkte additive. Ved kædede værdier kan man ikke danne totaler ved simpel sammenlægning af delkomponenter. Det er nødvendigt at bruge en særlig formel, som vist på [www.dst.dk/NR-dok](http://www.dst.dk/NR-dok).

**Tabel 30. Investeringer**  
**Investments**

	2010	2011	2012	2013	2014*	2015*
	løbende priser, mio. kr./current prices, mill. dkk.					
<b>1 Boliger</b> .....	<b>66 871</b>	<b>79 695</b>	<b>77 186</b>	<b>71 327</b>	<b>77 874</b>	<b>81 959</b>
<b>2 Andre bygninger</b> .....	<b>44 699</b>	<b>44 910</b>	<b>45 252</b>	<b>46 764</b>	<b>50 220</b>	<b>49 487</b>
<b>3 Anlæg</b> .....	<b>30 214</b>	<b>34 070</b>	<b>38 152</b>	<b>40 849</b>	<b>39 084</b>	<b>41 164</b>
<b>4 Transportmidler</b> .....	<b>36 160</b>	<b>26 883</b>	<b>32 060</b>	<b>34 152</b>	<b>42 638</b>	<b>43 140</b>
<b>5 ICT udstyr, andre mask. og inv. samt våbensystemer (6+9)</b> .....	<b>58 606</b>	<b>60 276</b>	<b>70 868</b>	<b>81 056</b>	<b>74 147</b>	<b>75 185</b>
6 ICT udstyr (7+8) .....	15 458	18 334	19 705	18 804	•	•
7 IT-udstyr .....	13 985	16 391	17 345	16 886	•	•
8 Telekommunikationsudstyr .....	1 473	1 943	2 359	1 918	•	•
9 Andre maskiner og inventar samt våbensystemer .....	43 148	41 942	51 164	62 252	•	•
<b>10 Stambesætninger mv.</b> .....	<b>-53</b>	<b>-147</b>	<b>2</b>	<b>-60</b>	<b>-60</b>	<b>23</b>
<b>11 Intellektuelle rettigheder (12+13+14+15)</b> .....	<b>91 528</b>	<b>89 668</b>	<b>92 317</b>	<b>93 562</b>	<b>94 886</b>	<b>98 962</b>
12 Forskning og udvikling .....	53 057	50 650	53 358	53 572	•	•
13 Olie, gas, mineral efterforskning .....	734	794	2 032	1 635	•	•
14 Computer software .....	32 608	32 717	30 814	32 155	•	•
15 Originalværker indenfor kunst og underholdning mv. ....	5 130	5 506	6 114	6 200	•	•
<b>16 Faste bruttoinvesteringer (1+2+3+4+5+10+11)</b> .....	<b>328 025</b>	<b>335 356</b>	<b>355 838</b>	<b>367 650</b>	<b>378 789</b>	<b>389 920</b>
17 Lagerforøgelser mv. ....	-682	17 891	13 051	12 319	16 505	10 548
<b>18 Bruttoinvesteringer (16+17)</b> .....	<b>327 344</b>	<b>353 247</b>	<b>368 889</b>	<b>379 969</b>	<b>395 294</b>	<b>400 468</b>
19 Forbrug af fast realkapital .....	320 684	324 119	332 471	333 833	334 981	338 488
<b>20 Nettoinvesteringer (18-19)</b> .....	<b>6 659</b>	<b>29 128</b>	<b>36 418</b>	<b>46 136</b>	<b>60 313</b>	<b>61 979</b>
	prisindeks, årlig stigning i pct./price indices, percentage annual increase					
<b>1 Boliger</b> .....	<b>1,9</b>	<b>2,9</b>	<b>2,4</b>	<b>0,2</b>	<b>0,6</b>	<b>1,4</b>
<b>2 Andre bygninger</b> .....	<b>1,2</b>	<b>3,5</b>	<b>2,2</b>	<b>-0,2</b>	<b>-0,3</b>	<b>-0,8</b>
<b>3 Anlæg</b> .....	<b>4,4</b>	<b>5,7</b>	<b>1,2</b>	<b>-0,4</b>	<b>-0,7</b>	<b>-1,7</b>
<b>4 Transportmidler</b> .....	<b>-1,8</b>	<b>-3,1</b>	<b>1,1</b>	<b>0,1</b>	<b>1,7</b>	<b>7,4</b>
<b>5 ICT udstyr, andre mask. og inv. samt våbensystemer (6+9)</b> .....	<b>-3,8</b>	<b>-1,0</b>	<b>3,6</b>	<b>1,6</b>	<b>-2,9</b>	<b>-1,1</b>
6 ICT udstyr (7+8) .....	-3,5	-4,9	1,4	1,4	•	•
7 IT-udstyr .....	-3,9	-4,3	1,7	1,9	•	•
8 Telekommunikationsudstyr .....	0,3	-9,7	-0,7	-2,8	•	•
9 Andre maskiner og inventar samt våbensystemer .....	-3,9	0,9	4,5	1,7	•	•
<b>10 Stambesætninger mv.</b> .....	<b>7,7</b>	<b>4,4</b>	<b>-50,5</b>	<b>1,0</b>	<b>-3,7</b>	<b>139,0</b>
<b>11 Intellektuelle rettigheder (12+13+14+15)</b> .....	<b>0,6</b>	<b>2,2</b>	<b>2,1</b>	<b>0,9</b>	<b>0,0</b>	<b>-0,4</b>
12 Forskning og udvikling .....	1,5	2,2	2,0	1,2	•	•
13 Olie, gas, mineral efterforskning .....	-6,3	1,7	3,8	-0,2	•	•
14 Computer software .....	-0,4	2,1	1,9	0,3	•	•
15 Originalværker indenfor kunst og underholdning mv. ....	-0,8	2,7	3,8	1,8	•	•
<b>16 Faste bruttoinvesteringer (1+2+3+4+5+11)</b> .....	<b>0,2</b>	<b>1,8</b>	<b>2,3</b>	<b>0,6</b>	<b>-0,4</b>	<b>0,5</b>
17 Lagerforøgelser mv. ....	17,9	12,5	-3,2	-22,2	4,2	-0,3
<b>18 Bruttoinvesteringer (16+17)</b> .....	<b>0,2</b>	<b>2,3</b>	<b>2,1</b>	<b>-0,4</b>	<b>-0,2</b>	<b>0,4</b>
19 Forbrug af fast realkapital .....	1,0	1,8	2,5	0,6	-0,5	0,8
<b>20 Nettoinvesteringer (18-19)</b> .....	<b>-28,5</b>	<b>8,7</b>	<b>-1,7</b>	<b>-6,6</b>	<b>1,5</b>	<b>-1,6</b>

Table 30.

2010	2011	2012	2013	2014*	2015*	
2010-priser, kædede værdier <sup>1</sup> , mio. kr./2010-prices, chained values <sup>1</sup> , mill. dkk.						
66 871	77 439	73 209	67 502	73 279	76 039	<b>Dwellings</b>
44 699	43 409	42 798	44 306	47 732	47 403	<b>Buildings other than dwellings</b>
30 214	32 243	35 666	38 327	36 917	39 570	<b>Other structures and land improvements</b>
36 160	27 733	32 718	34 830	42 744	40 266	<b>Transport equipment</b>
58 606	60 863	69 083	77 743	73 275	75 090	<b>ICT equipment, other mach. and equipment and weapon systems</b>
15 458	19 283	20 439	19 236	•	•	ICT equipment
13 985	17 131	17 828	17 033	•	•	Computer hardware
1 473	2 152	2 631	2 200	•	•	Telecommunication equipment
43 148	41 580	48 561	58 093	•	•	Other machinery and equipment and weapon systems
-53	-140	3	-115	-120	19	<b>Cultivated biological resources</b>
91 528	87 754	88 502	88 895	90 192	94 486	<b>Intellectual property products</b>
53 057	49 557	51 207	50 810	•	•	Research and development
734	781	1 925	1 552	•	•	Mineral exploration and evaluation
32 608	32 056	29 636	30 832	•	•	Computer software and databases
5 130	5 361	5 734	5 710	•	•	Entertainm., literary or artistic originals and other int. prop. products
328 025	329 300	341 593	350 928	363 036	371 993	<b>Gross fixed capital formation</b>
-682	15 898	11 977	14 531	18 678	11 978	Changes in inventories etc.
327 344	345 198	353 120	365 093	380 659	383 958	<b>Gross capital formation</b>
320 684	318 397	318 594	318 121	320 871	321 622	Consumption of fixed capital
6 659	26 801	34 076	46 241	59 585	62 196	<b>Net capital formation</b>
årlig realvækst i pct./percentage annual real growth						
-8,9	15,8	-5,5	-7,8	8,6	3,8	<b>Dwellings</b>
-16,0	-2,9	-1,4	3,5	7,7	-0,7	<b>Buildings other than dwellings</b>
5,9	6,7	10,6	7,5	-3,7	7,2	<b>Other structures and land improvements</b>
-11,2	-23,3	18,0	6,5	22,7	-5,8	<b>Transport equipment</b>
-6,6	3,9	13,5	12,5	-5,7	2,5	<b>ICT equipment, other mach. and equipment and weapon systems</b>
10,0	24,7	6,0	-5,9	•	•	ICT equipment
12,5	22,5	4,1	-4,5	•	•	Computer hardware
-9,9	46,1	22,3	-16,4	•	•	Telecommunication equipment
-11,3	-3,6	16,8	19,6	•	•	Other machinery and equipment and weapon systems
-140,5	164,1	-102,2	-3785,4	3,8	-115,7	<b>Cultivated biological resources</b>
2,6	-4,1	0,9	0,4	1,5	4,8	<b>Intellectual property products</b>
-1,6	-6,6	3,3	-0,8	•	•	Research and development
-58,5	6,5	146,4	-19,4	•	•	Mineral exploration and evaluation
14,1	-1,7	-7,5	4,0	•	•	Computer software and databases
3,7	4,5	7,0	-0,4	•	•	Entertainm., literary or artistic originals and other int. prop. products
-5,7	0,4	3,7	2,7	3,5	2,5	<b>Gross fixed capital formation</b>
-96,9	-2432,1	-24,7	21,3	28,5	-35,9	Changes in inventories etc.
-0,6	5,5	2,3	3,4	4,3	0,9	<b>Gross capital formation</b>
1,3	-0,7	0,1	-0,1	0,9	0,2	Consumption of fixed capital
-39,2	302,5	27,1	35,7	28,9	4,4	<b>Net capital formation</b>

<sup>1</sup> Kædede værdier er ikke direkte additive. Ved kædede værdier kan man ikke danne totaler ved simpel sammenlægning af delkomponenter. Det er nødvendigt at bruge en særlig formel, som beskrevet på [www.dst.dk/NR-dok](http://www.dst.dk/NR-dok).

**Tabel 31. Faste Bruttoinvesteringer fordelt efter branche**  
Gross fixed capital formation by kind of activity

	2010	2011	2012	2013	2014*	2015*
	løbende priser, mio. kr./current prices mill. dkk.					
<b>I alt</b> .....	<b>328 025</b>	<b>335 356</b>	<b>355 838</b>	<b>367 650</b>	<b>378 789</b>	<b>389 920</b>
Heraf: Offentlig forvaltning og service .....	59 592	61 357	71 808	70 689	76 354	73 292
<b>A Landbrug, skovbrug og fiskeri</b> .....	<b>8 624</b>	<b>8 060</b>	<b>9 220</b>	<b>10 727</b>	•	•
<b>B Råstofvindning</b> .....	<b>5 476</b>	<b>6 298</b>	<b>8 202</b>	<b>9 333</b>	•	•
<b>C Industri</b> .....	<b>43 824</b>	<b>52 989</b>	<b>57 568</b>	<b>56 263</b>	•	•
<b>D.E Forsyningsvirksomhed</b> .....	<b>18 695</b>	<b>16 189</b>	<b>20 182</b>	<b>29 162</b>	•	•
D Energiforsyning .....	10 139	8 449	11 343	20 121	•	•
E Vandforsyning og renovation .....	8 556	7 740	8 839	9 041	•	•
<b>F Bygge og anlæg</b> .....	<b>5 005</b>	<b>5 473</b>	<b>5 664</b>	<b>6 103</b>	•	•
<b>G.I Handel og transport mv.</b> .....	<b>49 015</b>	<b>39 424</b>	<b>46 819</b>	<b>56 913</b>	•	•
G Handel .....	18 220	16 793	17 261	17 114	•	•
H Transport .....	29 157	20 530	27 706	37 354	•	•
I Hoteller og restauranter .....	1 637	2 100	1 852	2 445	•	•
<b>J Information og kommunikation</b> .....	<b>23 507</b>	<b>22 541</b>	<b>20 886</b>	<b>20 808</b>	•	•
<b>K Finansiering og forsikring</b> .....	<b>10 691</b>	<b>10 822</b>	<b>15 458</b>	<b>10 768</b>	•	•
<b>LA Ejendomshandel og udlejning af erhvervsjendomme</b> .....	<b>9 105</b>	<b>7 930</b>	<b>1 833</b>	<b>3 687</b>	•	•
<b>LB Boliger</b> .....	<b>68 523</b>	<b>80 913</b>	<b>78 620</b>	<b>72 793</b>	•	•
<b>M.N Erhvervs-service</b> .....	<b>21 575</b>	<b>20 122</b>	<b>18 608</b>	<b>19 266</b>	•	•
M Vidensservice .....	14 834	11 817	10 078	10 360	•	•
N Rejsebureauer, rengøring og anden operationel service .....	6 741	8 305	8 531	8 907	•	•
<b>O.Q Offentlig administration, undervisning og sundhed</b> .....	<b>53 844</b>	<b>54 974</b>	<b>62 380</b>	<b>61 720</b>	•	•
O Offentlig administration, forsvar og politi .....	18 281	19 205	21 316	20 055	•	•
P Undervisning .....	22 005	19 513	23 138	24 722	•	•
Q Sundhed og socialvæsen .....	13 558	16 256	17 927	16 942	•	•
<b>R.S Kultur, fritid og anden service</b> .....	<b>10 142</b>	<b>9 622</b>	<b>10 398</b>	<b>10 107</b>	•	•
R Kultur og fritid .....	5 993	6 024	6 669	6 633	•	•
SA Andre serviceydelse .....	4 149	3 597	3 729	3 474	•	•
SB Private husholdninger med ansat medhjælp .....	0	0	0	0	•	•
	— 2010-priser, kædede værdier <sup>1</sup> , mio. kr./2010-prices, chained values <sup>1</sup> , mill. dkk. —					
<b>I alt</b> .....	<b>328 025</b>	<b>329 300</b>	<b>341 593</b>	<b>350 928</b>	<b>363 036</b>	<b>371 993</b>
Heraf: Offentlig forvaltning og service .....	59 592	60 046	68 839	67 659	73 668	71 046
<b>A Landbrug, skovbrug og fiskeri</b> .....	<b>8 624</b>	<b>7 904</b>	<b>8 596</b>	<b>9 889</b>	•	•
<b>B Råstofvindning</b> .....	<b>5 476</b>	<b>6 130</b>	<b>7 802</b>	<b>8 828</b>	•	•
<b>C Industri</b> .....	<b>43 824</b>	<b>52 149</b>	<b>55 469</b>	<b>53 561</b>	•	•
<b>D.E Forsyningsvirksomhed</b> .....	<b>18 695</b>	<b>15 508</b>	<b>19 097</b>	<b>27 465</b>	•	•
D Energiforsyning .....	10 139	8 353	11 098	19 580	•	•
E Vandforsyning og renovation .....	8 556	7 155	8 052	8 210	•	•
<b>F Bygge og anlæg</b> .....	<b>5 005</b>	<b>5 639</b>	<b>5 676</b>	<b>6 034</b>	•	•
<b>G.I Handel og transport mv.</b> .....	<b>49 015</b>	<b>39 107</b>	<b>45 360</b>	<b>55 168</b>	•	•
G Handel .....	18 220	16 932	17 167	16 803	•	•
H Transport .....	29 157	20 111	26 347	35 748	•	•
I Hoteller og restauranter .....	1 637	2 064	1 773	2 352	•	•
<b>J Information og kommunikation</b> .....	<b>23 507</b>	<b>22 212</b>	<b>20 111</b>	<b>19 912</b>	•	•
<b>K Finansiering og forsikring</b> .....	<b>10 691</b>	<b>10 733</b>	<b>15 169</b>	<b>10 461</b>	•	•
<b>LA Ejendomshandel og udlejning af erhvervsjendomme</b> .....	<b>9 105</b>	<b>7 847</b>	<b>1 705</b>	<b>3 413</b>	•	•
<b>LB Boliger</b> .....	<b>68 523</b>	<b>78 702</b>	<b>74 598</b>	<b>68 897</b>	•	•
<b>M.N Erhvervs-service</b> .....	<b>21 575</b>	<b>20 122</b>	<b>18 114</b>	<b>18 416</b>	•	•
M Vidensservice .....	14 834	11 647	9 720	9 907	•	•
N Rejsebureauer, rengøring og anden operationel service .....	6 741	8 475	8 422	8 536	•	•
<b>O.Q Offentlig administration, undervisning og sundhed</b> .....	<b>53 844</b>	<b>53 853</b>	<b>59 877</b>	<b>59 100</b>	•	•
O Offentlig administration, forsvar og politi .....	18 281	18 715	20 312	19 089	•	•
P Undervisning .....	22 005	19 208	22 476	23 945	•	•
Q Sundhed og socialvæsen .....	13 558	15 929	17 097	16 107	•	•
<b>R.S Kultur, fritid og anden service</b> .....	<b>10 142</b>	<b>9 394</b>	<b>9 961</b>	<b>9 566</b>	•	•
R Kultur og fritid .....	5 993	5 810	6 359	6 250	•	•
SA Andre serviceydelse .....	4 149	3 584	3 595	3 309	•	•
SB Private husholdninger med ansat medhjælp .....	0	0	0	0	•	•

<sup>1</sup> Kædede værdier er ikke direkte additive. Ved kædede værdier kan man ikke danne totaler ved simpel sammenlægning af delkomponenter. Det er nødvendigt at bruge en særlig formel, som beskrevet på [www.dst.dk/NR-dok](http://www.dst.dk/NR-dok).

Tabel 32.

**Forbrug af fast realkapital fordelt på brancher**  
 Consumption of fixed capital by kind of activity

	2010	2011	2012	2013	2014*	2015*
	løbende priser, mio. kr./current prices mill dkk.					
<b>I alt</b> .....	<b>320 684</b>	<b>324 119</b>	<b>332 471</b>	<b>333 833</b>	<b>334 981</b>	<b>338 488</b>
Heraf: Offentlig forvaltning og service .....	54 634	55 210	55 926	56 270	57 684	58 754
<b>A Landbrug, skovbrug og fiskeri</b> .....	<b>12 900</b>	<b>12 783</b>	<b>12 856</b>	<b>12 736</b>	<b>12 503</b>	<b>12 560</b>
<b>B Råstofindvinding</b> .....	<b>6 106</b>	<b>6 294</b>	<b>6 478</b>	<b>6 617</b>	<b>6 753</b>	<b>6 860</b>
<b>C Industri</b> .....	<b>47 723</b>	<b>48 961</b>	<b>50 980</b>	<b>52 064</b>	<b>51 992</b>	<b>53 039</b>
<b>D_E Forsyningsvirksomhed</b> .....	<b>17 217</b>	<b>18 200</b>	<b>18 450</b>	<b>18 873</b>	<b>19 150</b>	<b>19 368</b>
D Energiforsyning .....	11 155	11 583	11 611	11 873	12 069	12 181
E Vandforsyning og renovation .....	6 062	6 617	6 839	7 000	7 081	7 187
<b>F Bygge og anlæg</b> .....	<b>6 098</b>	<b>5 906</b>	<b>5 878</b>	<b>5 776</b>	<b>5 586</b>	<b>5 643</b>
<b>G_I Handel og transport mv.</b> .....	<b>56 949</b>	<b>54 817</b>	<b>55 233</b>	<b>53 882</b>	<b>53 444</b>	<b>53 458</b>
G Handel .....	19 347	19 153	19 188	19 001	18 739	19 121
H Transport .....	35 312	33 421	33 822	32 693	32 595	32 248
I Hoteller og restauranter .....	2 290	2 243	2 222	2 188	2 110	2 090
<b>J Information og kommunikation</b> .....	<b>21 945</b>	<b>23 121</b>	<b>23 648</b>	<b>23 029</b>	<b>22 589</b>	<b>22 319</b>
<b>K Finansiering og forsikring</b> .....	<b>9 134</b>	<b>9 794</b>	<b>10 641</b>	<b>11 290</b>	<b>11 188</b>	<b>11 383</b>
<b>LA Ejendomshandel og udlejning af erhvervsjendomme</b> .....	<b>9 459</b>	<b>9 513</b>	<b>9 542</b>	<b>9 136</b>	<b>9 068</b>	<b>8 817</b>
<b>LB Boliger</b> .....	<b>52 933</b>	<b>53 821</b>	<b>56 056</b>	<b>57 464</b>	<b>59 148</b>	<b>60 735</b>
<b>M_N Erhvervs-service</b> .....	<b>19 106</b>	<b>19 429</b>	<b>19 755</b>	<b>19 543</b>	<b>19 269</b>	<b>19 395</b>
M Vidensservice .....	11 103	11 716	11 812	11 667	11 415	11 287
N Rejsebureauer, rengøring og anden operationel service .....	8 003	7 713	7 943	7 876	7 854	8 108
<b>O_Q Offentlig administration, undervisning og sundhed</b> .....	<b>48 029</b>	<b>48 446</b>	<b>50 928</b>	<b>51 792</b>	<b>52 871</b>	<b>53 603</b>
O Offentlig administration, forsvar og politi .....	21 244	20 827	21 213	20 894	20 554	20 357
P Undervisning .....	16 305	16 992	18 146	18 574	19 382	19 897
Q Sundhed og socialvæsen .....	10 480	10 627	11 570	12 324	12 935	13 350
<b>R_S Kultur, fritid og anden service</b> .....	<b>13 085</b>	<b>13 034</b>	<b>12 025</b>	<b>11 630</b>	<b>11 422</b>	<b>11 307</b>
R Kultur og fritid .....	8 765	8 882	7 963	7 723	7 694	7 663
SA Andre serviceydelser .....	4 320	4 152	4 063	3 907	3 727	3 645
SB Private husholdninger med ansat medhjælp .....	0	0	0	0	0	0
	— 2010-priser, kædede værdier <sup>1</sup> , mio. kr./2010-prices, chained values <sup>1</sup> , mill. dkk. —					
<b>I alt</b> .....	<b>320 684</b>	<b>318 397</b>	<b>318 594</b>	<b>318 121</b>	<b>320 871</b>	<b>321 622</b>
Heraf: Offentlig forvaltning og service .....	54 634	54 262	53 791	54 267	56 204	56 973
<b>A Landbrug, skovbrug og fiskeri</b> .....	<b>12 900</b>	<b>12 514</b>	<b>12 157</b>	<b>11 953</b>	<b>11 886</b>	<b>11 905</b>
<b>B Råstofindvinding</b> .....	<b>6 106</b>	<b>6 113</b>	<b>6 179</b>	<b>6 276</b>	<b>6 487</b>	<b>6 651</b>
<b>C Industri</b> .....	<b>47 723</b>	<b>47 975</b>	<b>48 706</b>	<b>49 153</b>	<b>49 583</b>	<b>50 169</b>
<b>D_E Forsyningsvirksomhed</b> .....	<b>17 217</b>	<b>17 406</b>	<b>17 393</b>	<b>17 748</b>	<b>18 202</b>	<b>18 543</b>
D Energiforsyning .....	11 155	11 213	11 106	11 344	11 657	11 884
E Vandforsyning og renovation .....	6 062	6 193	6 284	6 401	6 543	6 658
<b>F Bygge og anlæg</b> .....	<b>6 098</b>	<b>6 076</b>	<b>5 903</b>	<b>5 693</b>	<b>5 590</b>	<b>5 623</b>
<b>G_I Handel og transport mv.</b> .....	<b>56 949</b>	<b>54 541</b>	<b>53 174</b>	<b>51 469</b>	<b>51 133</b>	<b>50 094</b>
G Handel .....	19 347	19 070	18 679	18 377	18 209	18 232
H Transport .....	35 312	33 265	32 363	31 000	30 874	29 826
I Hoteller og restauranter .....	2 290	2 207	2 132	2 097	2 054	2 051
<b>J Information og kommunikation</b> .....	<b>21 945</b>	<b>22 654</b>	<b>22 690</b>	<b>21 960</b>	<b>21 613</b>	<b>21 470</b>
<b>K Finansiering og forsikring</b> .....	<b>9 134</b>	<b>9 652</b>	<b>10 289</b>	<b>10 807</b>	<b>10 763</b>	<b>10 908</b>
<b>LA Ejendomshandel og udlejning af erhvervsjendomme</b> .....	<b>9 459</b>	<b>9 307</b>	<b>9 177</b>	<b>8 816</b>	<b>8 768</b>	<b>8 549</b>
<b>LB Boliger</b> .....	<b>52 933</b>	<b>52 372</b>	<b>53 253</b>	<b>54 454</b>	<b>55 766</b>	<b>56 493</b>
<b>M_N Erhvervs-service</b> .....	<b>19 106</b>	<b>19 293</b>	<b>19 156</b>	<b>18 796</b>	<b>18 634</b>	<b>18 460</b>
M Vidensservice .....	11 103	11 522	11 354	11 122	10 963	10 814
N Rejsebureauer, rengøring og anden operationel service .....	8 003	7 771	7 803	7 676	7 675	7 650
<b>O_Q Offentlig administration, undervisning og sundhed</b> .....	<b>48 029</b>	<b>47 676</b>	<b>48 952</b>	<b>49 859</b>	<b>51 423</b>	<b>51 648</b>
O Offentlig administration, forsvar og politi .....	21 244	20 673	20 431	20 213	20 089	19 575
P Undervisning .....	16 305	16 514	17 300	17 610	18 574	18 979
Q Sundhed og socialvæsen .....	10 480	10 488	11 211	12 030	12 748	13 077
<b>R_S Kultur, fritid og anden service</b> .....	<b>13 085</b>	<b>12 820</b>	<b>11 531</b>	<b>11 071</b>	<b>10 950</b>	<b>11 023</b>
R Kultur og fritid .....	8 765	8 672	7 592	7 319	7 312	7 425
SA Andre serviceydelser .....	4 320	4 149	3 945	3 756	3 641	3 599
SB Private husholdninger med ansat medhjælp .....	0	0	0	0	0	0

<sup>1</sup> Kædede værdier er ikke direkte additive. Ved kædede værdier kan man ikke danne totaler ved simpel sammenlægning af delkomponenter. Det er nødvendigt at bruge en særlig formel, som beskrevet på [www.dst.dk/NR-dok](http://www.dst.dk/NR-dok).

---

**NATIONALREGNSKAB OG BETALINGSBALANCE 2016:11**

Statistiske Efterretninger

ISSN, 1601-0930

[www.dst.dk/efterretninger](http://www.dst.dk/efterretninger)

Salg: [www.dst.dk/boghandel](http://www.dst.dk/boghandel) eller Tlf.: 43 22 73 00

Abonnement for 2016: 1.350 kr. som pdf.

Løssalg: 390 kr. + ekspeditionsgebyr

© Danmarks Statistik, Sejrøgade 11, 2100 København Ø

**Signaturforklaring:**

- Nul

0 Mindre end 0,5 af den anvendte enhed

0,0 Mindre end 0,05 af den anvendte enhed

• Tal kan efter sagens natur ikke forekomme

.. For usikker til at kunne angives eller diskretionshensyn

... Oplysning foreligger ikke

\* Foreløbige eller anslåede tal

— | Vandret eller lodret streg markerer databrud i en tidsserie.

Oplysningerne fra før og efter databruddet er ikke fuldt sammenlignelige.

Som følge af afrundinger kan summen af tallene i tabellerne afvige fra totalen.

---