

STATISTISK TIÅRSOVERSIGT 2021

TEMA

Flere biler trods grønne visioner

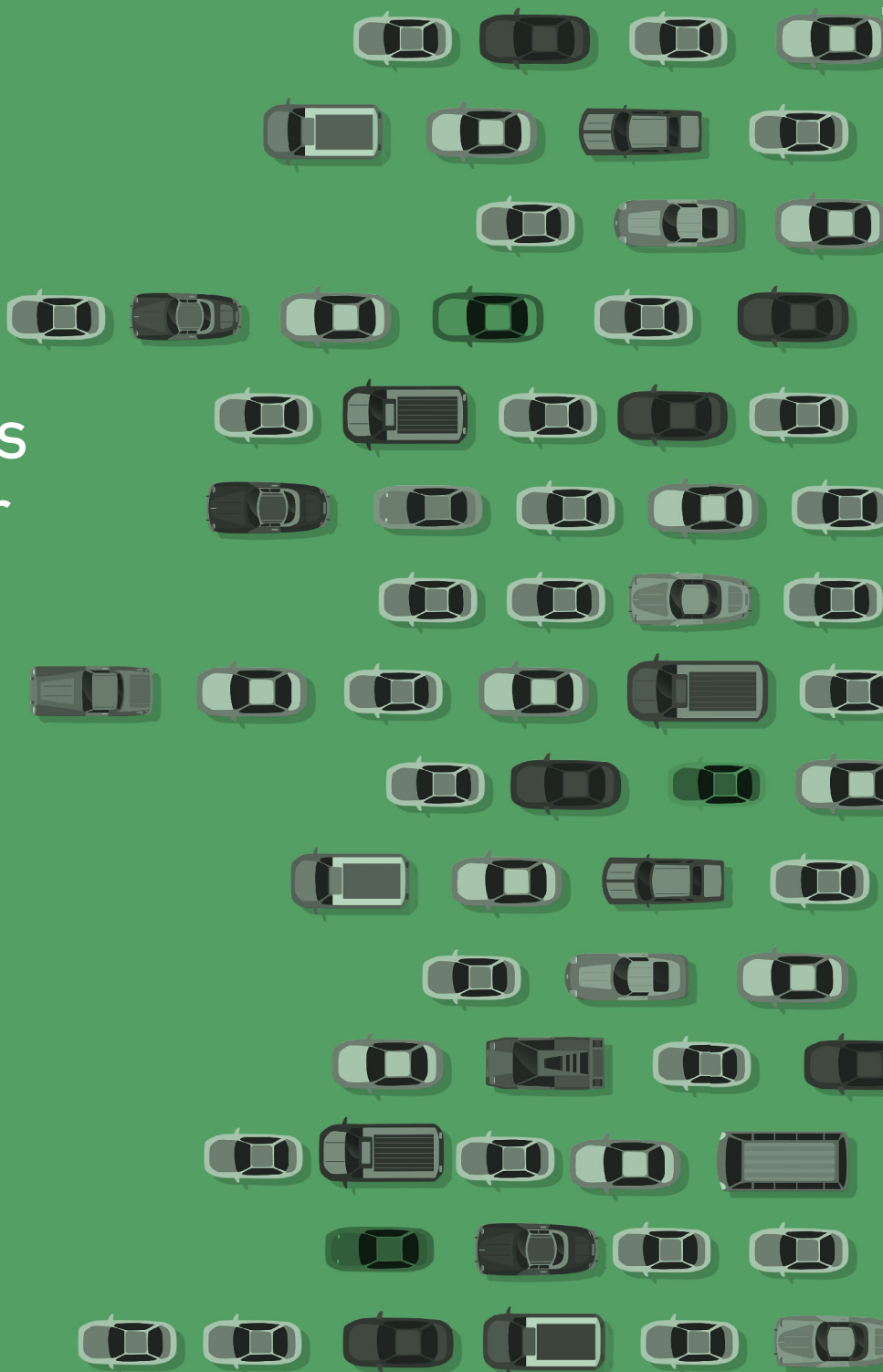

DANMARKS
STATISTIK

Statistisk Tiårsoversigt 2021

Tema:

Flere biler trods grønne visioner

Statistical ten-year review 2021

Inden udgivelse af bogen er der lavet en rettelse på side 163 i forhold til den trykte udgave.
Ændringen er markeret med rød skrift.

Efter udgivelse:

Ændret d. 18/8 i forhold til oprindelige version.

Ændring side 61 tekst under tabel er markeret med rødt.

Ændring side 62 tekst under tabel er markeret med rødt.

Rettet d. 20/8 i forhold til oprindelige version.

Side 61, rettelser er markeret med rødt.

Side 62, rettelser er markeret med rødt.

Side 10, rettelser er markeret med rødt.

Statistisk Tiårsoversigt 2021

Udgivet af Danmarks Statistik
August 2021

62. årgang
ISBN 978-87-501-2381-1 trykt udgave
ISBN 978-87-501-2382-8 elektronisk version
ISSN 0070-3583
Pris: 245,00 kr. inkl. 25 pct. moms. Prisen er inkl. ekspeditionsgebyr og forsendelse
Oplag: 2.100
Sats: Danmarks Statistik
Tryk: Rosendahls a/s

Redaktion Marianne Kjær Mackie
Pia Dyrby Poulin

Forside Grafik af Danmarks Statistik

Kortdata Styrelsen for dataforsyning og effektivisering

Adresse Danmarks Statistik
Sejrøgade 11
2100 København Ø

www.dst.dk
dst@dst.dk

Telefon 39 17 39 17

E-publikation og pdf-udgave Køb af bogen giver adgang til pdf-udgaven med regneark til bogens tabeller på samme adresse. Kode til pdf'en er Biler2021DST. Bemærk at pdf-udgaven har link til regneark bag.

Tidligere årgange På www.dst.dk tjaar kan du gratis downloade alle de tidligere pdf-udgaver af bogen.

Tidligere temaartikler:

1994: Udviklingen i den offentlige sektor siden 1970

1995: Befolkningsudviklingen siden 1960

1996: Sundhed og sygdom - socialt set

1997: Miljø

1998: Overførselsindkomster

1999: Indvandrere

2000: Børn og deres familier

2001: Boligen

2002: Skatter og skattetryk

2003: Iværksættere og nye virksomheder

2004: Arbejdsstyrken

2005: Det offentlige økonomi

2006: De videregående uddannelser

2007: Danmark - en åben økonomi

2008: Fødsler og dødelighed i Danmark – set i et internationalt perspektiv

2009: Dansk økonomis udslip af drivhusgasser

2010: Bobler og finanskrisen – danske konjunkturudsving 1999-2010

2011: Ældrestyrken kommer – de ældres indkomster, opsparing og forbrug

2012: Digitalisering af hverdagen

2013: De unges levevilkår

2014: Danske virksomheder i en globaliseret verden

2015: Indkomst, forbrug, fordeling og krisen

2016: Danmark – et lille land med stigende forskelle

2017: Arbejdsliv, pension og dødelighed

2018: Indbyggere og jobs samles i byerne

2019: Danmark og danskerne i 70 år

2020: Verdensmålene – en opskrift på en bæredygtig udvikling

© Danmarks Statistik 2020

Du er velkommen til at citere fra denne publikation. Angiv dog kilde i overensstemmelse med god skik. Det er tilladt at kopiere publikationen til privat brug. Enhver anden form for hel eller delvis gengivelse eller mangfoldiggørelse af denne publikation er forbudt uden skriftligt samtykke fra Danmarks Statistik. Kontakt os gerne, hvis du er i tvivl.

Forord

Tal giver kun mening, når man kan sætte dem i perspektiv med andre tal for at se, om det går op eller ned, er stort eller småt. Statistisk Tiårsoversigt giver dette perspektiv og et let og overskueligt overblik over de seneste ti års udvikling i samfundet og økonomien. Bogen er derfor meget velegnet til undervisning. Du kan finde tallene bag grafer, kort og tabeller i regneark ved at klikke på overskriften i pdf-udgaven, som du som køber af den fysiske bog har gratis adgang til.

Årets temaartikel zoomer ind på biler. Der er både kommet flere af dem, og de kører flere kilometer, selv med et stærkt fokus på at beskytte miljøet. De grønne el- og hybridbiler begynder at vise sig i statistikkerne, men det er stadig ikke dem, der fylder i gadebilledet. Udskiftning af bilparken tager tid, og der blev fx kun udskiftet 8 pct. i 2020 – og ikke alle skiftede til en grøn model. Samtidig får flere en bil nummer to eller tre i familien.

I det seneste halvandet år har samfundet været dybt påvirket af COVID-19. Det kan aflæses i mange af tabellerne, selv om nogle slutter i 2019, før pandemien brød ud, fordi vi stadig venter på data. For en hurtigere temperatur på den aktuelle samfundsudvikling kan man bl.a. gå til Danmarks Statistiks nye område for eksperimentel statistik opgjort med nye kilder og metoder på dst.dk/eksperimentelstatistik.

Troværdighed er meget vigtigt for Danmarks Statistik. Hvis der bliver fundet fejl i bogens tabeller, vil en rettet version af den pågældende side blive lagt på vores hjemmeside på adressen www.dst.dk/tiaar.

Talmaterialet i Tiårsoversigten er udarbejdet af de kontorer i Danmarks Statistik, der arbejder med de enkelte statistikområder. Marianne Kjær Mackie har ledet redaktionsarbejdet i samarbejde med Pia Dyrby Poulin. Temaartiklen er skrevet af Anne Kaag Andersen, Søren Dalbro og Ingeborg Vind i samarbejde med Carsten Zornig og Marianne Kjær Mackie.

Redaktionen blev afsluttet 28. juni 2021.

Danmarks Statistik, august 2021

Birgitte Anker, rigsstatistiker
Steen Dahl Pedersen, kommunikationschef

SIGNATURFORKLARING

- Nul.
- o Mindre end 0,5 af den anvendte enhed.
- 0,0 Mindre end 0,05 af den anvendte enhed.
- Tal kan efter sagens natur ikke forekomme.
- .. Oplysning for usikker eller angives ikke af diskretionshensyn
- ... Oplysningen foreligger ikke.
- * Anføres ved foreløbige eller anslåede tal.
- | Databrud i en tidsserie. Tallene før og efter databruddet er ikke helt sammenlignelige.
- Ordet kan findes i afsnittet med ordforklaringer.

Som følge af afrundinger kan summen af tallene i tabellerne afvige fra totalen.

Indhold

	Temaartikel:	
	Flere biler trods grønne visioner	6
	Oversigtsfigurer	16
Mennesker	Indledning	18
	Befolkning	19
	Valg	28
	Uddannelse	29
	Kultur og medier	34
	Arbejdsmarked og løn	38
	Sociale forhold og sundhed	48
	Indkomst	60
	Forbrug	63
	Boligforhold	67
	Kriminalitet	69
	Trafikulykker	72
Erhvervslivet	Indledning	74
	Erhvervslivet på tværs	75
	Landbrug	80
	Fiskeri	84
	Industri	86
	Byggeri	87
	Omsætning af fast ejendom	90
	Handel	92
	Transport	94
	Serviceerhverv	96
	Turisme	98
	Energi og miljø	100
Økonomien	Indledning	104
	Nationalregnskab	105
	Offentlige finanser	134
	Priser	146
	Penge og kapitalmarked	148
	Udenrigshandel	151
	Betalings- og kapitalbalance	159
En verden udenfor	Indledning	161
	EU	162
	International statistik	166
	Begreber	190
	Ordforklaringer	196
	Officielle kilder til at forstå samfundsudviklingen	203
	Stikordsregister	204

Flere biler trods grønne visioner

Af Anne Kaag Andersen, Ingeborg Vind og Søren Dalbro

Det er nemt og bekvemt at tage bilen - hvis man har en - når man skal på arbejde, i skoven, købe stort ind eller besøge venner og familie. Men når man kører i bil, påvirker man samtidig klima og miljø.

Samtidig med et stigende fokus på klima og miljø i den danske debat er antallet af personbiler vokset med 0,6 mio. gennem de sidste 10 år, så der i 2021 var en bilbestand på 2,7 mio. Langt størstedelen af personbilerne bruges af private, 93 pct. i 2021.

Der er ikke kun kommet flere biler de sidste 10 år - vi kører også flere og flere kilometer. Fra 2009 til 2019 er personbilkørslen steget med 24 pct. Men blandt andet på grund af mere energieffektive biler, der kører længere på literen, har CO₂-udslippet fra vores bilkørsel været nogenlunde konstant siden 1990.

CO₂-udslippet fra den private bilkørsel udgør en væsentlig faktor i det samlede CO₂-regnskab. I 2019 udgjorde det 17,7 pct. af det samlede CO₂-udslip fra fossile kilder fra private og virksomheder i Danmark.

Samtidig med, at ca. 36 pct. af danske familier ikke har bil til rådighed, har 19 pct. mere end én bil, og den andel er voksende. Særligt i de store byer, hvor der ofte er god mulighed for offentlig transport, er der mange, der ikke har bil, og flere familier uden børn end børnefamilier klarer sig uden bil. Man kan også få adgang til biler på andre måder, fx via bildeling eller billeje.

Der kan være mange årsager til, at bilbestanden og bilkørslen er vokset. Blandt andet har arbejdsmarkedet ændret sig, så flere pendler længere. Samtidig er prisen ved at købe og bruge bil steget mindre end prisen på offentlig transport.

Flere og flere biler

Gennem de sidste 10 år er bilparken vokset med 0,6 mio. til 2,7 mio. I samme periode er vi blevet lidt flere indbyggere i Danmark, men bilparken er vokset forholdsvist mere, så der i 2021 var 466 personbiler pr. 1.000 indbyggere, mens tallet i 2011 var 389.

Bilparken er også blevet yngre: I 2021 var bilerne i gennemsnit 8,9 år gamle, mod 9,4 år i 2011. Det hænger sammen med, at der i 2021 er lidt færre biler, som er over 10 år gamle end i 2011 samtidig med, at der er flere nyere biler.

Personbilernes alder

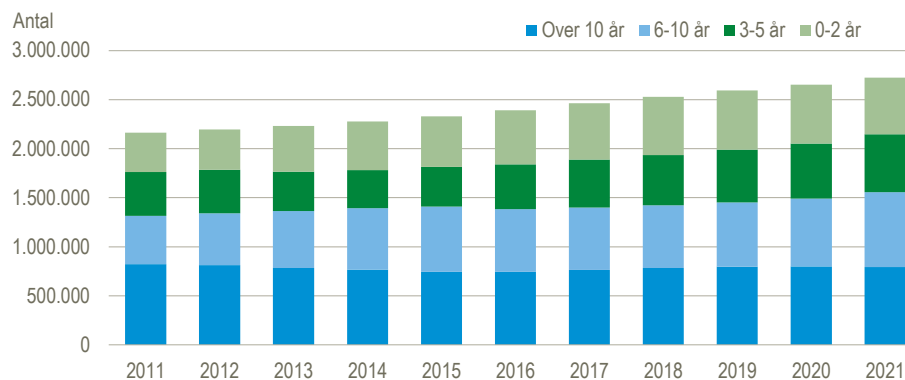

Kilde: www.statistikbanken.dk/bil21

Bilernes størrelse har betydning for energieffektiviteten: Små biler bruger gennemsnitligt mindre brændstof end store tunge biler. Gennem de sidste 10 år har andelen af forholdsvis små biler været stort set konstant, mens andelen af de tunge biler er vokset noget. Brændstofforbruget hænger imidlertid også sammen med bilens alder: Nye biler er ofte mere energieffektive end ældre biler af samme størrelse.

Personbilernes vægt

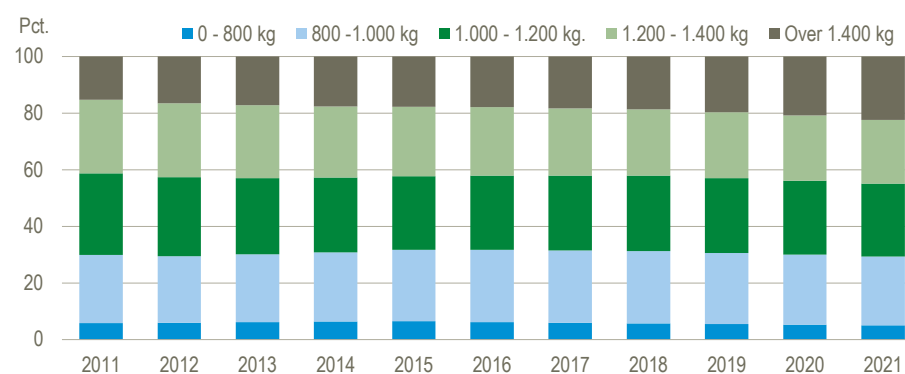

Kilde: www.statistikbanken.dk/bil11

Bilparken

Tallene i den første del af artiklen inkluderer alle personbiler indregistreret i Danmark, uanset om de ejes af virksomheder eller private. I den del af artiklen, hvor der fokuseres på privates *bilrådighed*, indgår leasede biler (der ejes af virksomheder), men ikke biler, der ejes af erhverv og anvendes til erhvervs-kørsel.

Flere el- og hybridbiler og større energieffektivitet

De sidste 10 år er der hvert år blevet indregistreret mellem 170.000 og 226.000 nye biler. I 2020 svarede det til 8 pct. af bilbestanden. Niveaueret af nyregistreringer har været nogenlunde konstant mellem 2016 og 2019, mens det er faldet noget i 2020, formentlig på grund af Covid-19. Trods faldet i nyregistreringer i 2020 er bilbestanden stadig vokset fra 2020 til 2021.

Der har de seneste år været meget fokus på el- og hybridbiler, og 2020 er det første år, hvor andelen af el- og hybridbiler for alvor kan ses på figuren. Elbilerne udgjorde 7 pct. af de samlede indregistreringer i 2020, mens plug-in hybridbilerne udgjorde 9 pct. Men el- og plug-in hybridbiler udgør stadig kun en lille del af den samlede bestand af personbiler, nemlig henholdsvis 1,2 og 1,1 pct. i starten af 2021. Kategorien "Andet" inkluderer primært brintbiler, som der blev indregistreret 45 af i 2020.

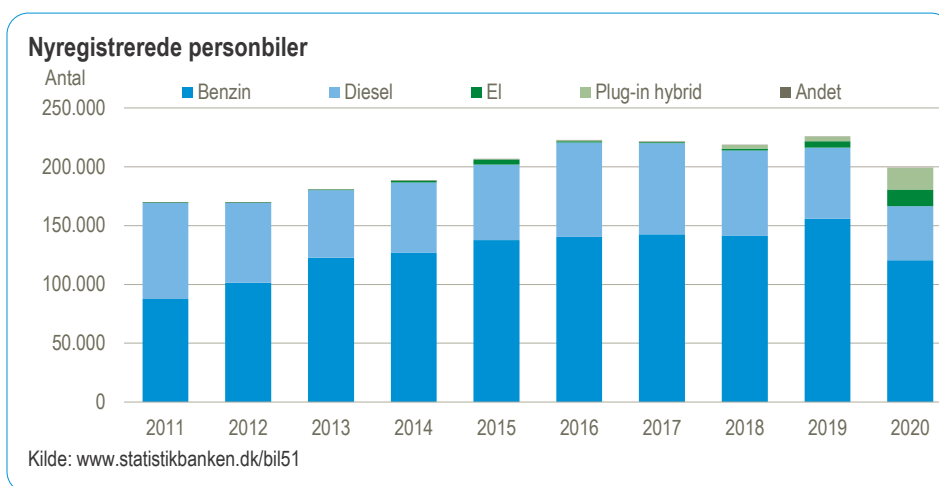

Hybridbiler

Mens el-biler udelukkende kører på el, kan hybridbiler både køre på el og et af de fossile drivmidler benzin eller diesel.

Der er to typer hybridbiler. Nogle kan kun oplade strøm, når de kører på benzin eller diesel, mens plug-in hybridbiler også kan oplades via el-nettet lige som el-biler. Figuren viser kun **plug-in hybridbiler**. De andre hybridbiler indgår i enten benzin- eller dieslbiler.

Ikke alene er der de senere år kommet flere el- og plug-in hybridbiler. Benzin- og dieslbiler er også blevet mere energieffektive gennem årene. Mens den gennemsnitlige benzinbil i Danmark i 2010 kunne køre 14,6 km pr liter, kom den op på 19,3 km på en liter i 2020. De tilsvarende tal for dieslbilerne er 19,0 og 22,8 km. pr. liter. Udviklingen hænger både sammen med den teknologiske udvikling med forbedret udnyttelse af brændstoffet, bilernes alder samt størrelse og motorstørrelse.

Oplysningerne om energieffektivitet stammer fra bilproducenterne og afspejler energieffektiviteten opgjort ved den såkaldte NEDC-metode, som er en EU-standard. Virkeligheden ser ofte anderledes ud, fx fordi andelen af bykørsel er større end standarden antager, eller fordi den gennemsnitlige hastighed er højere. Tallene inkluderer ikke de allerældste biler, da der ikke findes data for deres energieffektivitet. For de seneste år er det dog kun meget få biler, der ikke er regnet med.

Gennemsnitlig energieffektivitet for bilbestanden

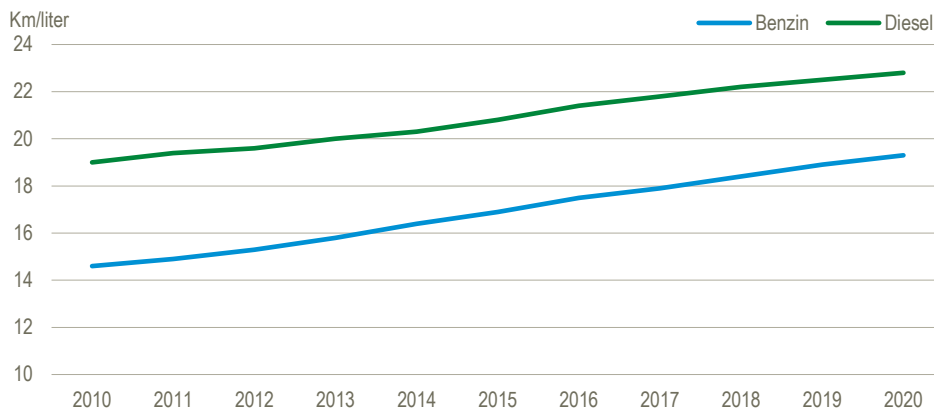

Kilde: Særkørsel

Stort set konstant brændstofforbrug trods flere kilometer

Ikke kun antallet af biler er vokset de seneste 10 år. Det samme er de kørte kilometer. I 2009 blev der kørt 33,3 mia. km med personbiler på de danske veje. I 2019 var det steget til 41,5 mia. km, en stigning på 24 pct. I samme periode faldt de kørte kilometer på cykel og knallert med 4 pct. fra 3,0 mia. km til 2,8 mia. km.

Selvom både antallet af biler og den samlede vejtransport er vokset, har familiernes brændstofforbrug ligget nogenlunde konstant på 2,5 mia. liter benzin, diesel og biobrændstof de sidste 10 år på nær i 2020, som var præget af Covid-19. I perioden er der til gengæld sket en væsentlig ændring i sammensætningen, så både diesel og biobrændstof udgør en større andel af brændstofforbruget, mens andelen af benzin er faldet. Også her skiller 2020 sig dog noget ud fra de øvrige år, da særligt brugen af diesel faldt fra 2019 til 2020.

At det samlede brændstofforbrug *ikke* er steget på trods af flere kørte kilometer, kan blandt andet skyldes bilernes øgede energieffektivitet, ligesom der kan være forskel på, hvor langt forskellige typer af biler med forskellig energieffektivitet kører. En anden forklaring er, at forbruget af el til el- og plugin-hybridbiler ikke indgår i beregningen. Det skyldes, at det ikke er adskilt fra familiernes øvrige elforbrug. Indtil videre udgør el- og plugin-hybridbiler dog som nævnt kun 2,3 pct. af bilparken.

Familiernes brændstofforbrug til biler

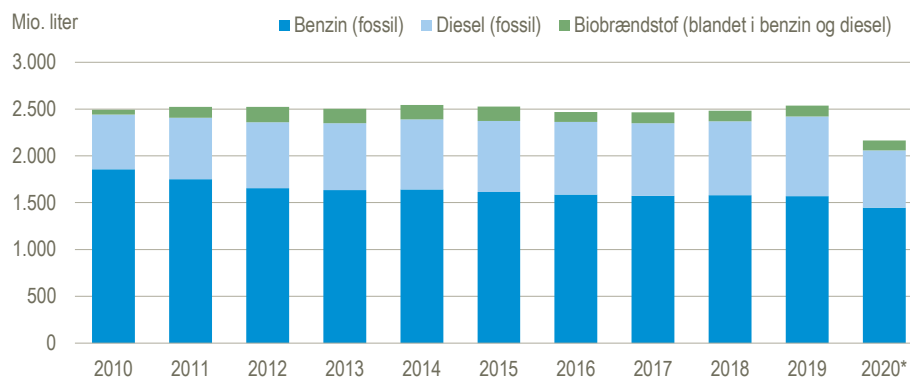

Anm.: Tal for 2020 er foreløbige

Kilde: Særkørsel

Biobrændstof

Biobrændstof er produceret af fx raps eller sojabønner (biodiesel) eller sukker ved en gæringsproces (bioethanol). Det blandes i benzin og diesel, som sælges på tankstationer. Det er politisk bestemt, hvor stor en andel biobrændstoffet udgør af den solgte benzin og diesel.

Mindre CO₂-udledning fra energi, men uændret fra personbiler

Familiernes brændstofforbrug til biler har altså været nogenlunde konstant i en årrække, og dermed har CO₂-udledningen fra bilkørslen også været næsten uændret. Ud over brændstof består familiernes energiforbrug især af el og fjernvarme samt fyringsolie og naturgas til opvarmning. CO₂-udledningen fra disse kilder er faldet, og derfor udgør CO₂ fra bilkørsel en væsentligt større andel af den samlede CO₂-udledning fra familiernes energiforbrug. I 2019 var andelen 51 pct., mens den kun var 22 pct. i 1990, som er referenceåret for den danske klimalov.

Faldet i CO₂-udledning fra kategorien 'fyringsolie og naturgas mv.' skyldes især omlægning til fjernvarme og udfasning af oliefyr. CO₂ fra biomasse, som fx træpiller og brænde, regnes ikke med. Det store fald i CO₂-udledningen fra el og fjernvarme er primært sket på grund af omlægninger i forsyningssektoren. Mere el og fjernvarme produceres nemlig fra vedvarende energikilder (vindkraft, biomasse mv.) og dermed uden fossil CO₂-udledning. Familierne har faktisk brugt omtrent samme mængde el samtidig med, at CO₂-udledningen er reduceret.

Fossil CO₂-udledning fra familiernes energiforbrug efter kilde

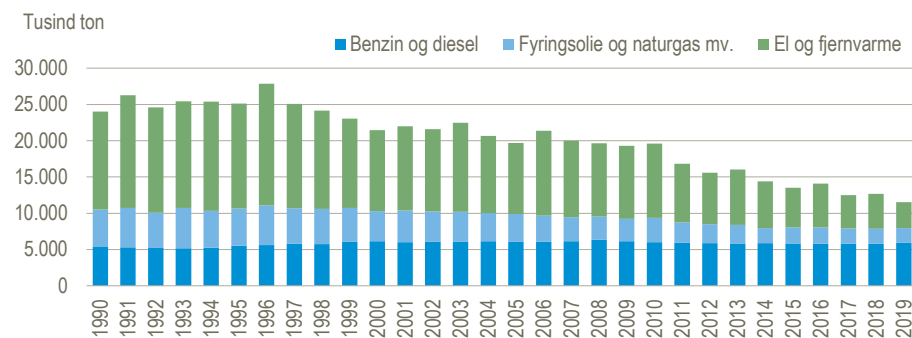

Kilde: www.statistikbanken.dk/drivhus2

Fossil CO₂ over for CO₂ fra afbrænding af biomasse

Når vi bruger fossile brændstoffer (fx benzin, diesel og kul) udledes CO₂ som har været lagret i undergrunden i millioner af år. Det er disse fossile CO₂-udledninger, som den danske klimalov og de internationale klimaaftaler sigter mod reduktion af. Når vi bruger biobrændstof eller fx producerer varme ved afbrænding af træpiller, så udledes der også CO₂. Men den mængde CO₂ som udledes ved afbrænding af biomasse, er lagret i planterne, mens de vokse. Det lagres igen, hvis vi dyrker lige så meget ny biomasse, som vi afbrænder. Vi kan derfor, under de rette omstændigheder, bruge biobrændstof uden at øge CO₂-indholdet i atmosfæren.

Mere almindeligt med flere biler i familien

Trods flere biler og mere kørsel er der stadig mange i Danmark, der ikke har en bil. I starten af 2021 var der 3,1 mio. familier i Danmark, og på samme tidspunkt var der 2,7 mio. personbiler, hvoraf 93 pct. blev brugt af familierne.

Andelen af de danske familier, som ikke har mindst én bil, er faldet fra 40 til 36 pct. de seneste 10 år. Det betyder, at 64 pct. af de danske familier har rådighed over mindst én bil. At man har rådighed over bil betyder, at familien enten ejer eller leaser en bil, har varebil til privat anvendelse eller har adgang til firmabil, der må bruges privat.

I samme periode er andelen af familier, der råder over mindst to biler, vokset med 5 procentpoint, så 19 pct. af de danske familier i 2021 har rådighed over mindst to biler.

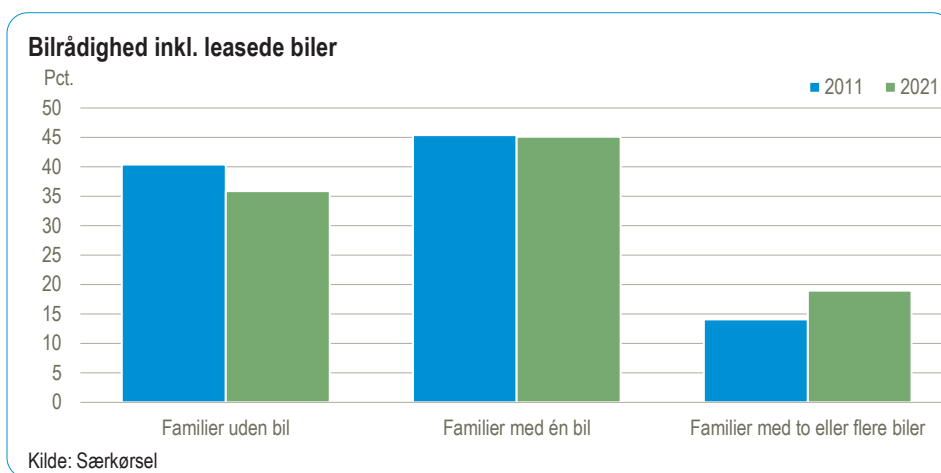

En familie består af en eller flere voksne og evt. et eller flere hjemmeboende børn under 25 år. Børnefamilierne har oftere bil end familier uden børn. Mens 14 pct. af familierne med børn ikke har bil i 2021, gælder det 43 pct. af familierne uden børn.

Færrest har bil i byerne

Der er også store geografiske forskelle på, hvor mange familier der ikke har bil. Hvor landsgennemsnittet er 36 pct., er andelen af familier uden bil væsentligt højere i de største byer. De højeste andele af familier uden bil findes i Københavns og Frederiksberg Kommuner, hvor henholdsvis 67 og 59 pct. af familierne ikke har bil. I den modsatte ende af skalaen ligger Rebild og Favrskov med henholdsvis 17 og 18 pct. uden bil i 2021. De er imidlertid langt fra de eneste kommuner med høj bilrådighed. Samlet er der 33 kommuner, hvor mindre end 25 pct. af familierne *ikke* har rådighed over bil.

Andel af familier, som ikke har bil. 2021

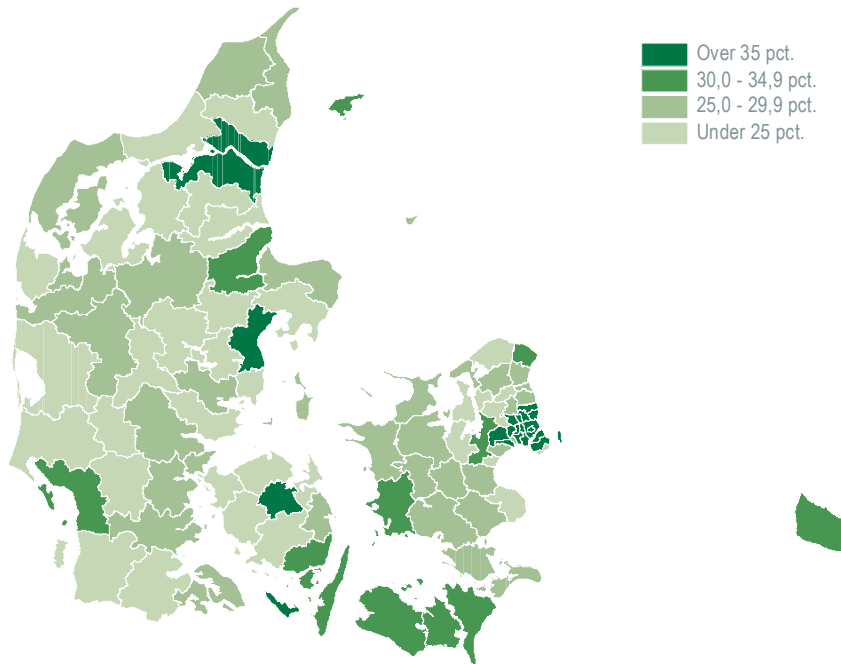

Kilde: Særkørsel

De geografiske forskelle hænger sammen med flere forskellige faktorer. Der bor fx relativt flere unge studerende og færre børnefamilier i de største byer.

Det kan også have betydning, at der er geografiske forskelle på adgangen til offentlig transport. Familier bosat i områder med et såkaldt højt eller meget højt serviceniveau af offentlig transport råder i langt mindre grad over bil end familier, der ikke har et fast stoppested inden for 500 meter (intet serviceniveau).

Serviceniveau og familiers bilrådighed. 2019

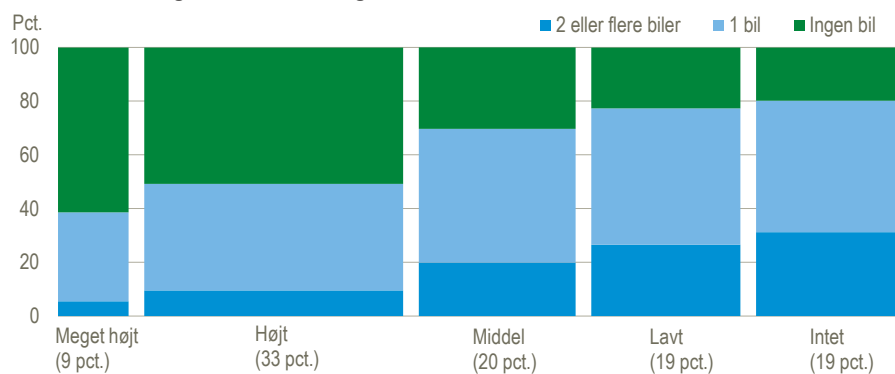

Anm.: Søjlerens bredde afspejler antal personer

Kilde: DST Analyse (2021): Har adgang til offentlig transport betydning for, om man har bil?

Serviceniveau for offentlig transport viser, i hvilken grad befolkningen har adgang til offentlig transport inden for 500 meter fra deres bopæl. Der er 5 niveauer:

1. Meget højt = Adgang til min. 10 afgange i timen samt mere end én type offentlig transport, typisk bus + tog eller færge
2. Højt = Adgang til min. 10 afgange i timen
3. Middel = Adgang til 4-9 afgange i timen
4. Lavt = Adgang til under 4 afgange i timen
5. Intet = Ingen adgang til offentlig transport inden for 500 m

Der indgår ikke alternativer til faste stoppesteder som vinkestrækninger, flex-trafik eller telebusser. Personer i kategori 5 kan have disse muligheder.

Kortlægningen af befolkningens serviceniveau indgår i arbejdet med FN's verdensmål og er lavet af Danmarks Statistik i samarbejde med Styrelsen for Dataforsyning og Effektivisering.

Familier, som ikke har et stort behov for biltransport, vælger nogle gange i stedet at få adgang til en bil gennem leje, samkørsel eller delebilsordning. Samkørsel er, når man finder en bilist, der skal samme vej, og deler turen med bilens ejer. Booking og betaling klares typisk online. Delebilsordning er, når man typisk kortvarigt lejer en bil af mennesker nær sig, når ejeren ikke bruger bilen. I Danmark havde 8 pct. af den danske befolkning i 2019 anvendt en app eller en web-tjeneste til at få adgang til en bil, der ejes af en anden privatperson. Det svarer til EU-gennemsnittet. Det er dog vigtigt at være opmærksom på, at de europæiske tal inkluderer taxa-lignende samkørsel fx via platformen Uber, der ikke findes i Danmark, men er populær i en række af de andre EU-lande.

Mulige årsager til at flere har bil

Stigningen i antallet af biler kan hænge sammen med forskellige forhold, som motiverer den enkelte eller familien til at vælge (endnu) en bil frem for fx offentlig transport eller cyklen. For det første kan det skyldes, at vi generelt er blevet rigere, samtidig med at biler er blevet forholdsvis billigere i forhold til offentlig transport. Ændringer i befolkningssammensætningen kan også have betydning. Som vist ovenfor har fx børnefamilier oftere bil, ligesom andelen af unge/ældre i befolkningen kan have betydning. Af andre forhold kan nævnes det generelle tilbud om infrastruktur, lokalisering af servicetilbud, boliger og job samt strukturen på arbejdsmarkedet.

I det følgende ser vi nærmere på to af disse faktorer: Udviklingen i prisen på at køre i bil i forhold til prisen for at benytte offentlig transport og ændringer på arbejdsmarkedet.

Billigere end alternativet?

Valget af transportmiddel hænger blandt andet sammen med økonomien i de forskellige valgmuligheder. Siden 2013 er prisen ved at købe og bruge bil steget mindre end prisen på offentlig transport. Dette er i modsætning til perioden fra 2009 til 2012, hvor brændstofpriserne steg meget, og priserne for bilkørsel og offentlig transport fulgtes nogenlunde ad.

Prisindeks

Et prisindeks måler prisudviklingen på varer og tjenester. Fx viser det samlede forbrugerprisindeks prisudviklingen for en gennemsnitlig forbruger i Danmark. Det bruges til at vise inflationen.

Et prisindeks viser ikke, om det er dyrt eller billigt at købe én vare i forhold til en anden og dermed heller ikke, om det er billigt eller dyrt at køre i bil i forhold til at bruge offentlig transport. Indekset viser udviklingen i de relative priser, altså hvor priserne er steget mest over en periode.

Prisindekset for brug af bil dækker køb og reparation af bil, brændstof og motorolie samt forsikring. Prisindekset for offentlig transport dækker transport med tog, metro og bus i hele Danmark ud fra en repræsentativ stikprøve af enkeltbilletter, rejsekort og månedskort for forskellige kundetyper (fx studerende, barn, voksen og pensionist).

Indeksene er beregnet på baggrund af prisudviklingen i underkategorierne (fx brændstof) vægtet i forhold til det gennemsnitlige forbrug.

Prisudviklingen for brug af bil og for offentlig transport.

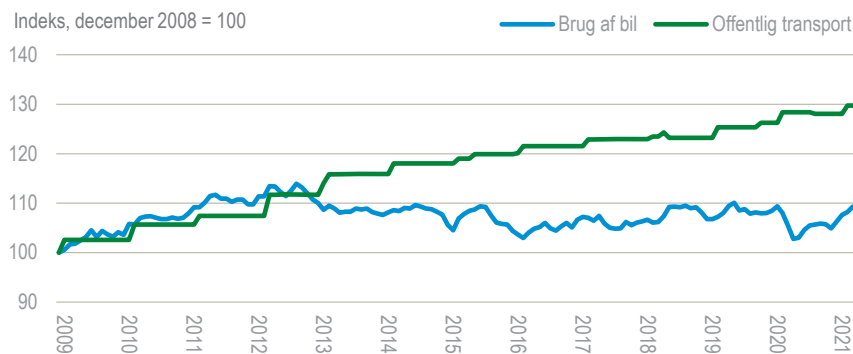

Kilde: Særkørsel

Øget pendling?

En bil kan være nødvendig for at komme på arbejde. Det gælder særligt, hvis man fx bor et sted med begrænset adgang til offentlig transport, eller hvis arbejdspladsen ligger sådan et sted.

I de seneste 10 år har vi fået lidt længere til arbejde. I 2009 havde 44 pct. af befolkningen mere end 10 km til arbejde, og i 2019 var andelen vokset til 47 pct. I samme periode er den gennemsnitlige pendlingsafstand vokset fra 19,5 til 22,0 km.

Der er en del geografisk variation i pendlingen. Personer, der bor i og omkring København, pendler i gennemsnit forholdsvis kort. Omvendt er den gennemsnitlige pendlingsafstand for beskæftigede, der bor i mange andre kommuner på Sjælland, høj.

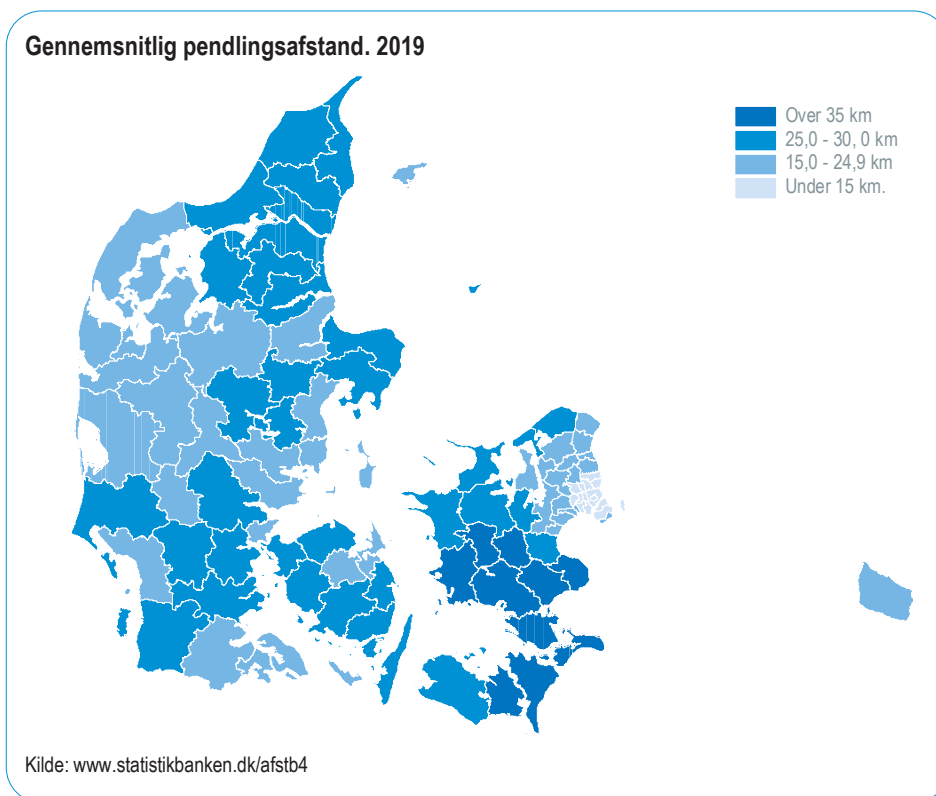

Ud over at der kan mangle job i nærområdet, er der mange andre mulige årsager til at pendle langt. Fx kan kvalifikationer, uddannelse, ambitioner eller lyst betyde, at man søger længere væk for at finde det rette job. Specialiseringen på arbejdsmarkedet gælder særligt for de højtuddannede, som typisk pendler længere end fx ufaglærte. Behovet for at pendle længere, forstærkes af, at mange familier består af to voksne, som skal finde et passende job.

Pendlingstallene afspejler kun, hvor man bor og arbejder, ikke hvor ofte eller hvordan man pendler. Om man kører i bil eller tager toget eller bussen afhænger både af præferencer, pris og serviceniveau for den offentlige transport og infrastruktur i form af motorveje osv.

Næsten alle dagens elbiler har en rækkevidde på mere end 200 km, så langt de fleste beskæftigede bør kunne benytte en elbil til den daglige transport uden at have behov for at oplade bilen på arbejdspladsen. Med udviklingen af elbiler er der dermed kommet en ny mulighed for at minimere CO₂-udslippet fra den daglige transport.

Økonomisk vækst

Økonomisk vækst måles normalt som den procentvise ændring i bruttonationalproduktet (BNP) angivet i faste priser, dvs. uden inflation. Der var generelt høje vækstrater og en egentlig højkonjunktur fra sidst i 1950'erne til den første oliekrise i 1973. Først i 1980'erne var der igen fem år med høje vækstrater. Væksten gav dog et betydeligt underskud på betalingsbalancen. Økonomien blev strammet, og syv års lavvækst fulgte frem til 1993, hvor et nyt længere opsving startede. Efter en kort periode med lav vækst i årene efter årtusindskiftet fulgte et økonomisk opsving, som i 2008 blev afløst af finanskrise, økonomisk nedgang og et historisk stort fald i BNP. Først i 2015 kom væksten igen over 2 pct., og det niveau holdt i de efterfølgende år. COVID-19 og nedlukningen har medført en markant negativ vækst i BNP i 2020.

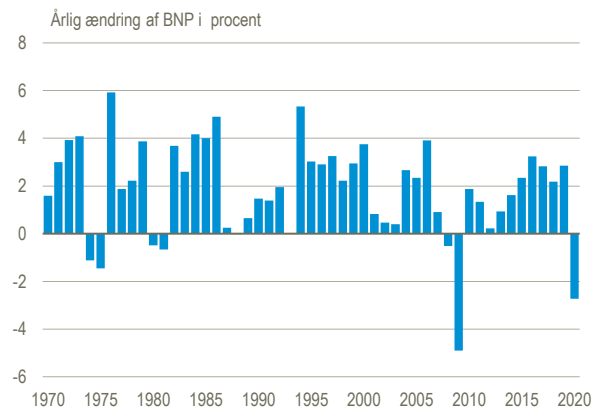

Betalingsbalance, investeringer og opsparing

Indtil 1990 havde Danmark underskud på betalingsbalancen (de løbende poster), men siden har der været betalingsbalanceoverskud med undtagelse af 1998. Et overskud på betalingsbalancen betyder, at vi som land sparer mere op (bruttoopsparing), end vi vælger at investere i Danmark (bruttoinvesteringer). Dermed investeres pengene i udlandet i stedet. Den voksende investering i udlandet, bl.a. i form af danske datterselskaber i udlandet, har givet anledning til en stigende formueindkomst og dermed også et stigende betalingsbalanceoverskud. De udenlandske investeringer har især taget fart siden årtusindskiftet. I 2020 udgjorde overskuddet på betalingsbalancen 7,8 pct. af BNP.

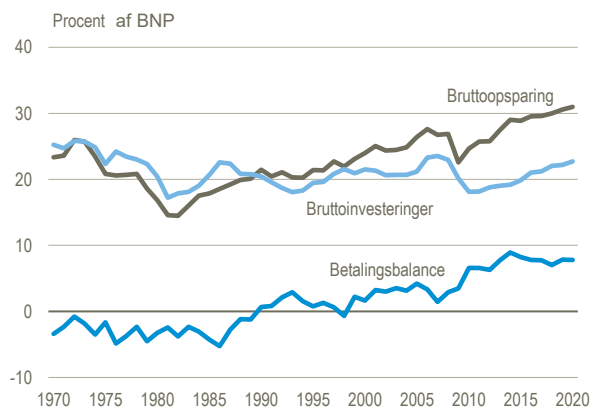

Udlandsgæld og -formue

Danmarks nettoformue over for udlandet afhænger i høj grad af udviklingen på betalingsbalancens løbende poster. Alt andet lige stiger udlandsgælden, når der er underskud på betalingsbalancens løbende poster og omvendt. Størrelsen af gælden – eller formuen – påvirkes dog også af justeringer af aktie- og obligationskurser samt valutakurser. Betalingsbalanceunderskud i 1960-1990 drev gælden i vejret, så den i årene omkring 1990 udgjorde næsten 40 pct. af BNP. Overskud på betalingsbalancen fra 1990 og fremefter reducerede gælden, så Danmark i 2005 for første gang siden 2. verdenskrig havde nettoformue over for udlandet. Den er siden steget voldsomt med få udsving frem til 2019, men faldt i COVID-19-året 2020 til et netto-tilgodehavende i udlandet svarende til 62 pct. af BNP.

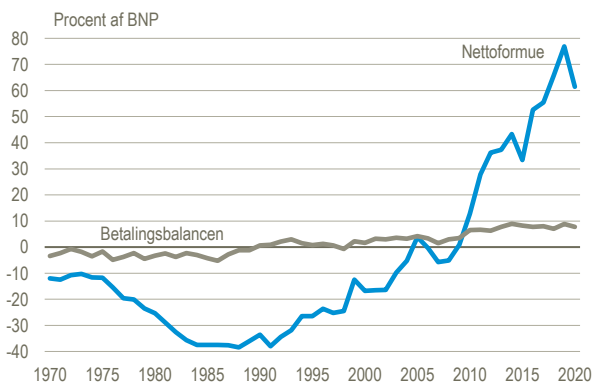

Løn og inflation

Udviklingen i forholdet mellem forbrugerpriser (inflation) og timeløn er en indikator for reallønnen - et udtryk for udviklingen i den mængde varer og tjenester, man kan købe for lønnen. 1960'erne og frem til midten af 1970'erne var en periode med en stor reallønsfremgang, hvor timelønnen steg væsentlig mere end forbrugerpriserne. Den udvikling vendte i slutningen af 1970'erne, da prisstigningerne mere end slugte lønstigningerne. Midt i 1980'erne vendte billedet igen med stigende reallønninger. Siden 1990'erne har situationen været kendetegnet af lave stigninger i både lønninger og priser, men bortset fra 2011-2012 er lønningerne steget stærkere end priserne, så reallønnen er blevet forbedret. I 2020 steg lønnen med 2,2 pct., mens priserne kun steg med 0,4 pct.

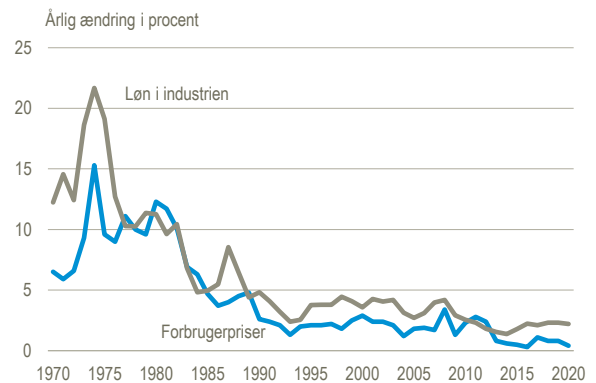

Arbejdsmarkedet

Arbejdsløsheden var historisk lav i 1960'erne. Efter den første oliekrise i starten af 1970'erne steg arbejdsløsheden frem til 1983, hvor højkonjunkturen satte ind. Efter skattereform og kartoffelkur steg arbejdsløsheden igen fra 1986 til 1993 og faldt derefter frem til 2008, hvor den økonomiske og finansielle krise startede. 2008 blev året, hvor arbejdsløsheden nåede det laveste niveau i mere end 30 år med 51.000 eller 1,9 pct. af arbejdsstyrken nettoledige (arbejdsløse der ikke er i aktivering). Fra 2008 til 2010 blev arbejdsløsheden mere end fordoblet, hvorefter den har været svagt aftagende. I 2020 gav COVID-19 kurven et skub opad til 119.000 nettoledige. Antallet af efterlønsmodtagere toppede i 2003, og siden har det generelt været faldende og udgjorde 48.000 i 2020. Det svarer til niveauet få år efter efterlønnen blev indført i 1979. Ordningen er løbende blevet justeret, så retten til efterløn nedtrappes til at vare kortere tid.

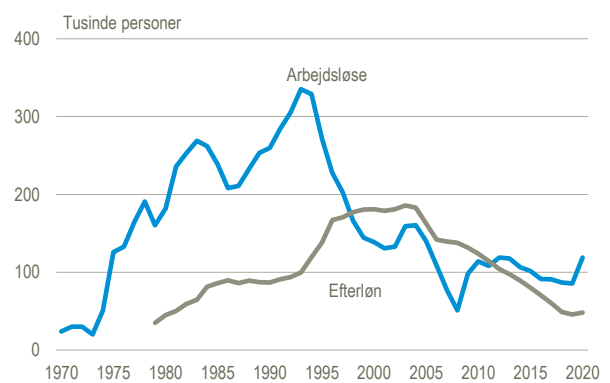

Det offentlige gæld

I 1960'erne var der overskud på de offentlige finanser, og det førte til, at statsgælden faldt. I begyndelsen af 1970'erne var staten stort set gældfri. Med den første oliekrise i 1973 vendte udviklingen. Gælden voksede voldsomt frem til 1984, hvorefter den offentlige sektor igen havde overskud, og gælden faldt. Siden 1985 faldt rentebyrden, både fordi gælden blev nedbragt, og fordi renteniveauet faldt. I begyndelsen af 1990'erne steg gælden igen kortvarigt. Siden 1993 er de offentlige finanser forbedret og gælden faldet frem til 2008, hvor den atter begyndte at stige, fordi den økonomiske krise medførte et offentligt underskud. Siden 2011 har gælden igen været jævnt faldende frem til 2020, hvor gælden steg som følge af COVID-19 og de tilhørende hjælpepakkers påvirkning af de offentlige finanser, så den offentlige bruttogæld (ØMU-gælden) svarede til 42 pct. af årets bruttonationalprodukt.

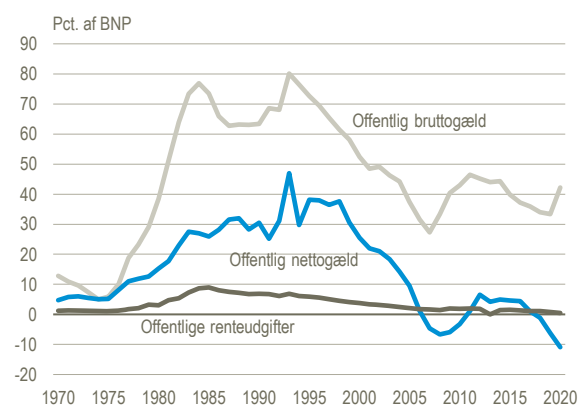

Mennesker

I kapitlet *Mennesker* lægger tabeller og figurer et tiårsperspektiv på mange af livets aspekter. Fx hvor gamle vi gennemsnitligt bliver, hvilke uddannelser vi tager, og hvad vi bruger penge på.

Befolkning og uddannelse (side 19-33)

Danskerne bliver ikke bare flere, den danske befolkning bliver også stadig ældre. Fra 2011 til 2021 er andelen af ældre på mindst 65 år steget fra 16,8 pct. til 20,1 pct. Samtidig er andelen, der er medlemmer af Folkekirken, faldet fra 80,4 pct. i 2011 til 73,8 pct. i dag.

Kultur og medier (side 34-37)

I 2019 var 45 pct. af de udgivne bøger skønlitterære mod kun 28 pct. i 2009. Tilsvarende udgør de faglitterære udgivelser kun 55 pct. mod 72 pct. før. Trods COVID-19 blev der i 2020 solgt 7 mio. biografbilletter, og det er 46 pct. færre end i 2010. Danske film solgte dog 22 pct. mere, mens billetsalget til europæiske film er faldet med 68 pct.

Arbejdsmarked, sociale forhold og sundhed (side 38-59)

Det er blevet mere udbredt at forsikre sig mod arbejdsløshed. Det gjorde 80 pct. af arbejdsstyrken i 2020 mod 78 pct. i 2010. Blandt kvinder er andelen 84 pct. Fra 2011 til 2020 har der været et fald på 8,7 pct. i, hvor mange der er offentligt forsørgt under folkepensionsalderen, når man ser bort fra SU-modtagere. Dem er der til gengæld kommet 21,1 pct. flere af. På ti år er andelen, der dør af hjertesygdomme faldet fra 16,1 pct. i 2009 til 11,4 pct. i 2019.

Indkomst, forbrug og bolig (side 60-68)

På ti år er den gennemsnitlige indkomst før skat vokset med 26,2 pct. til 338.100 kr. i 2019 for personer over 14 år. Indkomstuligheden har været stigende, og andelen med lavindkomst er vokset fra 7,0 pct. i 2009 til 8,6 pct. i 2019. Vi bruger færre penge på svinekød og sukker, men flere på frugt, æg og kaffe.

Kriminalitet og trafikulykker (side 69-73)

Der blev anmeldt 31 pct. færre straffelovsovertrædelser i 2020 end 2010. Ejendomsforbrydelser faldt med en tredjedel, mens det gik den anden vej for seksualforbrydelser, hvor antallet af anmeldelser blev næsten tredoblet. Også antallet af anmeldelser af vold steg med 50 pct. Der var 2.527 trafikuheld med personskaade, og det er et fald på 28 pct. fra 2010-20. Dræbte i trafikken faldt lidt over en tredjedel til 163 i 2020.

Befolkningens aldersfordeling

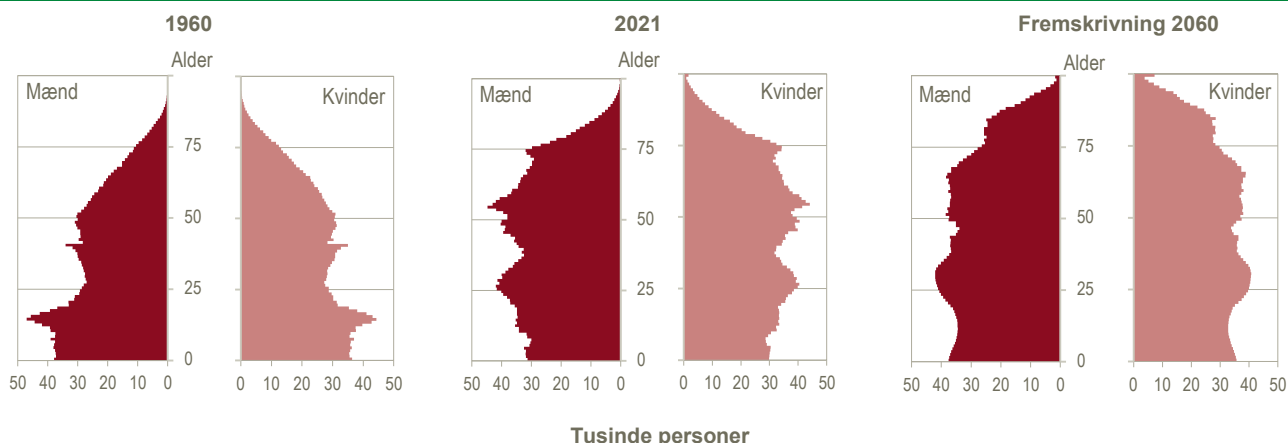

Aldersfordeling 1. januar

	2011	2012	2013	2014	2015	2016	2017	2018	2019	2020	2021	2011	2021
												Procent	
Hele befolkningen	5 560 628	5 580 516	5 602 628	5 627 235	5 659 715	5 707 251	5 748 769	5 781 190	5 806 081	5 822 763	5 840 045	100,0	100,0
Mænd	2 756 582	2 766 776	2 778 852	2 792 279	2 811 014	2 837 887	2 860 178	2 876 473	2 889 073	2 896 918	2 904 857	100,0	100,0
Kvinder	2 804 046	2 813 740	2 823 776	2 834 956	2 848 701	2 869 364	2 888 591	2 904 717	2 917 008	2 925 845	2 935 188	100,0	100,0
0-5 år	391 027	385 709	378 599	370 524	362 914	360 364	359 547	361 276	363 315	366 881	369 590	7,0	6,3
Drenge	200 445	197 777	194 300	190 213	186 172	184 773	184 495	185 542	186 522	188 594	189 851	7,3	6,5
Piger	190 582	187 932	184 299	180 311	176 742	175 591	175 052	175 734	176 793	178 287	179 739	6,8	6,1
6-15 år	676 370	670 636	668 590	666 320	667 852	669 037	669 576	665 908	661 667	654 005	647 071	12,2	11,1
Drenge	346 435	343 236	342 130	340 930	341 873	342 909	343 311	341 344	339 150	335 206	331 773	12,6	11,4
Piger	329 935	327 400	326 460	325 390	325 979	326 128	326 265	324 564	322 517	318 799	315 298	11,8	10,7
16-24 år	621 615	636 713	648 256	656 846	661 825	668 586	673 117	670 938	665 893	657 405	649 493	11,2	11,1
Mænd	317 651	325 210	331 157	335 637	338 580	342 233	344 634	342 953	340 359	335 954	331 897	11,5	11,4
Kvinder	303 964	311 503	317 099	321 209	323 245	326 353	328 483	327 985	325 534	321 451	317 596	10,8	10,8
25-59 år	2 573 907	2 568 521	2 565 901	2 568 829	2 579 178	2 597 983	2 611 501	2 625 410	2 636 473	2 644 110	2 649 505	46,3	45,4
Mænd	1 294 801	1 291 605	1 290 397	1 292 258	1 299 155	1 310 460	1 317 870	1 325 090	1 330 850	1 334 202	1 336 488	47,0	46,0
Kvinder	1 279 106	1 276 916	1 275 504	1 276 571	1 280 023	1 287 523	1 293 631	1 300 320	1 305 623	1 309 908	1 313 017	45,6	44,7
60-64 år	363 928	350 853	341 481	337 982	336 817	336 859	339 856	341 595	342 670	344 371	348 114	6,5	6,0
Mænd	180 466	173 745	168 916	167 057	166 416	166 766	168 133	169 081	169 672	170 661	172 631	6,5	5,9
Kvinder	183 462	177 108	172 565	170 925	170 401	170 093	171 723	172 514	172 998	173 710	175 483	6,5	6,0
65 år +	933 781	968 084	999 801	1 026 734	1 051 129	1 074 422	1 095 172	1 116 063	1 136 063	1 155 991	1 176 272	16,8	20,1
Mænd	416 784	435 203	451 952	466 184	478 818	490 746	501 735	512 463	522 520	532 301	542 217	15,1	18,7
Kvinder	516 997	532 881	547 849	560 550	572 311	583 676	593 437	603 600	613 543	623 690	634 055	18,4	21,6

Nye tal offentliggøres februar 2022.

www.statistikbanken.dk/folk2

Befolkningsudviklingen

	2010	2011	2012	2013	2014	2015	2016	2017	2018	2019	2020
Født[■]	63 411	58 998	57 916	55 873	56 870	58 205	61 614	61 397	61 476	61 167	60 937
Drenge	32 465	30 014	29 785	28 590	29 254	29 848	31 781	31 467	31 611	31 519	31 175
Piger	30 946	28 984	28 131	27 283	27 616	28 357	29 833	29 930	29 865	29 648	29 762
Døde	54 368	52 516	52 325	52 470	51 340	52 555	52 824	53 261	55 232	53 958	54 645
Mænd	26 762	25 939	25 911	26 111	25 694	26 283	26 416	26 870	27 992	27 455	27 995
Kvinder	27 606	26 577	26 414	26 359	25 646	26 272	26 408	26 391	27 240	26 503	26 650
Heraf døde under 1 år	216	208	197	195	229	216	194	231	226	181	194
Drenge	118	107	102	95	134	116	114	133	130	107	109
Piger	98	101	95	100	95	100	80	98	96	74	85
Fødselsoverskud[■]	9 043	6 482	5 591	3 403	5 530	5 650	8 790	8 136	6 244	7 209	6 292
Nettoindvandring	17 103	14 340	17 605	22 802	28 337	42 532	33 287	24 631	18 684	9 321	10 920
Tilflyttet fra udlandet	69 200	70 122	72 512	79 218	87 563	98 872	94 365	89 382	87 329	83 918	70 340
Fraflyttet til udlandet	52 097	55 782	54 907	56 416	59 226	56 340	61 078	64 751	68 645	74 597	59 420
Årets befolkningsstivækst[■]	25 890	19 888	22 112	24 607	32 480	47 536	41 518	32 421	24 891	16 682	17 282
<i>Pr. tusinde indbyggere</i>											
Født [■]	11,4	10,6	10,4	10,0	10,1	10,3	10,8	10,7	10,6	10,5	10,5
Døde	9,8	9,4	9,4	9,4	9,1	9,3	9,2	9,2	9,5	9,3	9,4
Fødselsoverskud [■]	1,6	1,2	1,0	0,6	1,0	1,0	1,5	1,4	1,1	1,2	1,1
Nettoindvandring	3,1	2,6	3,2	4,1	5,0	7,5	5,8	4,3	3,2	1,6	1,9
Befolkningsstivækst [■]	4,7	3,6	4,0	4,4	5,8	8,4	7,3	5,6	4,3	2,9	3,0

Anm.: Født[■] er ekskl. dødfødt[■].

Nye tal offentliggøres februar 2022.

www.statistikbanken.dk/bev107

Fødsler efter mors alder

	2010	2011	2012	2013	2014	2015	2016	2017	2018	2019	2020
<i>Levendefødte[■] efter mors alder</i>											
Levendefødte i alt	63 411	58 998	57 916	55 873	56 870	58 205	61 614	61 397	61 476	61 167	60 937
Under 15 år	4	2	1	-	3	1	-	3	-	1	1
15-19 år	862	795	770	738	629	583	602	471	409	339	274
20-24 år	6 930	6 435	6 440	6 140	6 254	6 342	6 649	6 575	6 022	5 454	4 694
25-29 år	18 972	17 700	17 698	17 229	18 155	18 969	20 635	20 806	20 895	20 864	20 771
30-34 år	23 231	21 282	20 460	19 623	19 414	19 885	20 816	20 881	21 541	22 097	22 773
35-39 år	11 387	10 756	10 460	10 005	10 192	10 141	10 535	10 198	10 107	9 940	9 987
40-44 år	1 928	1 923	1 959	2 006	2 117	2 161	2 259	2 314	2 345	2 303	2 268
45-49 år	94	99	124	120	103	111	111	142	141	163	157
50-54 år	3	6	4	10	3	9	7	6	15	6	11
55-59 år	-	-	-	2	-	3	-	1	1	-	1
60-64 år	-	-	-	-	-	-	-	-	-	-	-

Nye tal offentliggøres februar 2022.

www.statistikbanken.dk/fod

Gennemsnitsalder for fødende kvinder og nybakte fædre

	2010	2011	2012	2013	2014	2015	2016	2017	2018	2019	2020
<i>Gennemsnitsalder for</i>											
Førstegangsfødende kvinder	29,0	29,1	29,0	29,1	29,1	29,1	29,1	29,2	29,3	29,5	29,6
Samtlige fødende kvinder	30,9	30,9	30,9	30,9	30,9	30,9	30,8	30,8	31,0	31,0	31,2
Førstegangsfædre	31,3	31,4	31,4	31,4	31,4	31,3	31,2	31,2	31,3	31,5	31,5
Fædre til nyfødte	33,5	33,6	33,6	33,6	33,6	33,5	33,4	33,3	33,4	33,5	33,5

Nye tal offentliggøres februar 2022.

www.statistikbanken.dk/fod11

Fertilitetskvotienter fordelt efter alder

	2010	2011	2012	2013	2014	2015	2016	2017	2018	2019	2020
<i>Levendefødte[■] pr. tusinde kvinder</i>											
Moderens alder											
15-19 år	3,6	3,2	3,0	2,9	2,4	2,3	2,5	1,8	1,6	1,3	1,1
20-24 år	37,4	33,6	32,3	29,8	29,1	29,0	29,8	28,9	26,1	23,6	20,5
25-29 år	114,4	106,3	105,1	99,3	102,1	102,7	107,4	104,2	101,4	99,6	97,1
30-34 år	139,6	131,2	129,1	126,9	126,4	130,0	133,2	131,9	131,9	130,8	130,6
35-39 år	65,8	62,7	62,6	60,9	63,7	64,1	68,8	67,2	68,0	67,9	68,5
40-44 år	12,8	12,8	12,8	13,1	13,9	13,9	14,5	15,4	16,0	15,7	16,0
45-49 år	0,6	0,6	0,8	0,7	0,7	0,7	0,9	0,9	1,0	1,1	1,1
Generel fertilitetskvotient[■]	50,7	46,9	46,0	44,3	45,1	46,2	48,8	48,6	48,7	48,4	48,1
Samlet fertilitet [■]	1 871	1 752	1 729	1 669	1 691	1 714	1 785	1 752	1 730	1 699	1 675
Bruttoreproduktionstal [■]	913	861	840	815	821	835	865	854	840	824	818
Nettoreproduktionstal [■]	906	854	833	808	815	828	858	847	834	818	812

Nye tal offentliggøres februar 2022.

www.statistikbanken.dk/fod33

Befolkningsudvikling

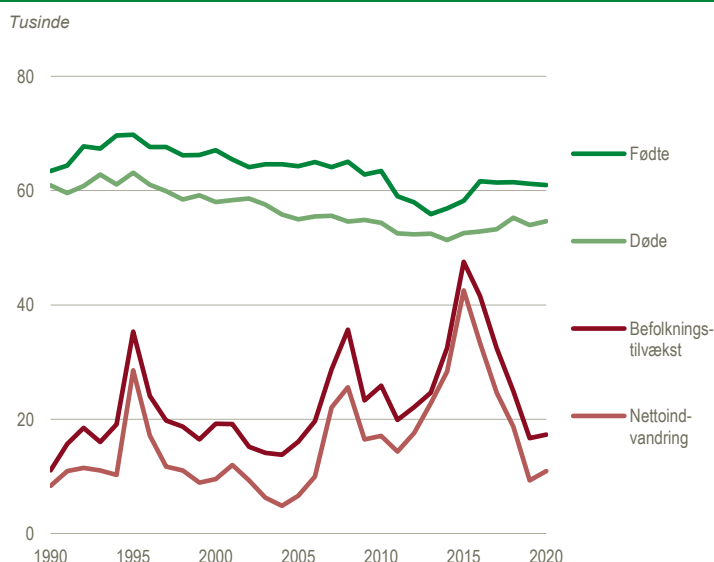

Aldersbetinget fertilitet

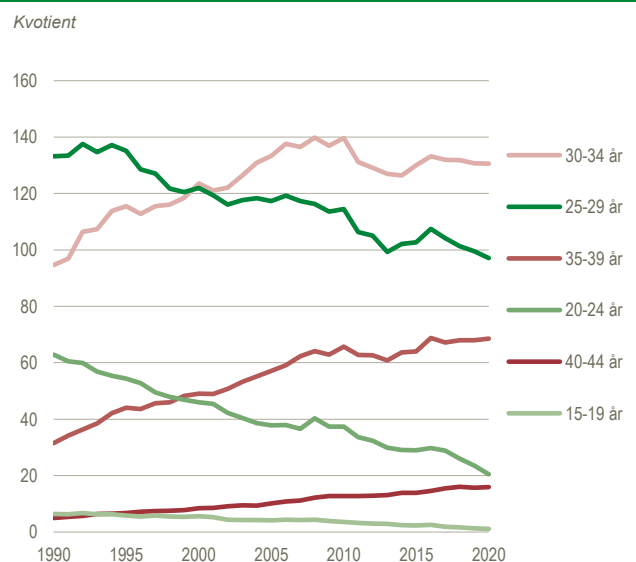

Folkekirkemedlemskab

	2011	2012	2013	2014	2015	2016	2017	2018	2019	2020	2021
Medlemmer af folkekirken 1. januar	4 469 109	4 454 466	4 430 643	4 413 825	4 400 754	4 387 571	4 361 518	4 352 507	4 339 511	4 327 018	4 311 333
Folkekirkemedlemmer i pct. af befolkningen 1. januar	80,4	79,8	79,1	78,4	77,8	76,9	75,9	75,3	74,7	74,3	73,8
Indmeldelser i folkekirken i løbet af året	47 198	44 387	42 716	41 443	41 913	44 766	43 416	44 674	43 680	37 404	•
Udmeldelser af folkekirken i løbet af året	13 587	21 118	12 212	9 548	9 979	24 728	15 318	9 699	9 485	9 053	•

Nye tal offentliggøres februar 2022.

www.statistikbanken.dk/km11 og km22

Vielser og skilsmisser

	2010	2011	2012	2013	2014	2015	2016	2017	2018	2019	2020
Vielser	30 949	27 198	28 503	27 503	28 331	28 853	30 767	31 777	32 525	30 635	28 538
Vielser pr. 1.000 ikke-gifte mænd over 18 år	28,9	25,0	25,4	23,8	23,9	23,8	24,9	25,3	25,6	24,0	22,2
Vielser pr. 1.000 ikke-gifte kvinder over 18 år	25,5	22,2	22,7	21,1	21,1	21,2	22,6	22,9	23,3	21,9	20,3
Skilsmisser	14 460	14 484	15 709	18 875	19 435	16 343	17 222	15 265	15 034	10 530	15 651
Skilsmisser pr. 1.000 gifte mænd	12,6	12,7	13,9	16,8	17,3	14,6	15,4	13,6	13,5	9,3	14,1
Skilsmisser pr. 1.000 gifte kvinder	12,8	12,9	14,1	17,0	17,6	14,9	15,7	13,9	13,6	9,5	14,2

Nye tal offentliggøres februar 2022.

www.statistikbanken.dk/hisb3, vie207, folk1a og ski107

Skilsmisser fordelt efter ægteskabets varighed

	2010	2011	2012	2013	2014	2015	2016	2017	2018	2019	2020
<i>Antal</i>											
I alt	14 460	14 484	15 709	18 858	19 387	16 290	17 146	15 169	14 936	10 454	15 521
<i>Procent</i>											
Under 1 år	1	1	1	1	2	2	3	4	4	3	3
1 år	4	3	3	4	4	4	5	5	5	5	6
2 år	6	6	5	5	5	5	5	5	5	5	6
3 år	6	6	7	6	5	4	5	5	5	6	6
4 år	6	6	6	6	5	5	4	4	5	5	5
5 år	6	6	6	6	6	6	5	5	4	5	5
6-7 år	10	11	11	12	12	11	10	9	9	8	9
8-9 år	11	10	10	10	10	10	10	10	9	8	8
10-14 år	19	20	19	19	19	20	20	19	19	19	19
15-19 år	13	13	14	13	14	14	14	14	14	13	14
20-24 år	8	8	8	8	9	9	9	9	9	10	9
25 år +	8	9	8	9	9	9	10	10	10	11	11
Uoplyst	1	1	1	1	1	1	1	1	1	1	1

Nye tal offentliggøres februar 2022.

www.statistikbanken.dk/ski107

Skilsmisser fordelt efter ægteskabets varighed. 2020

Procent

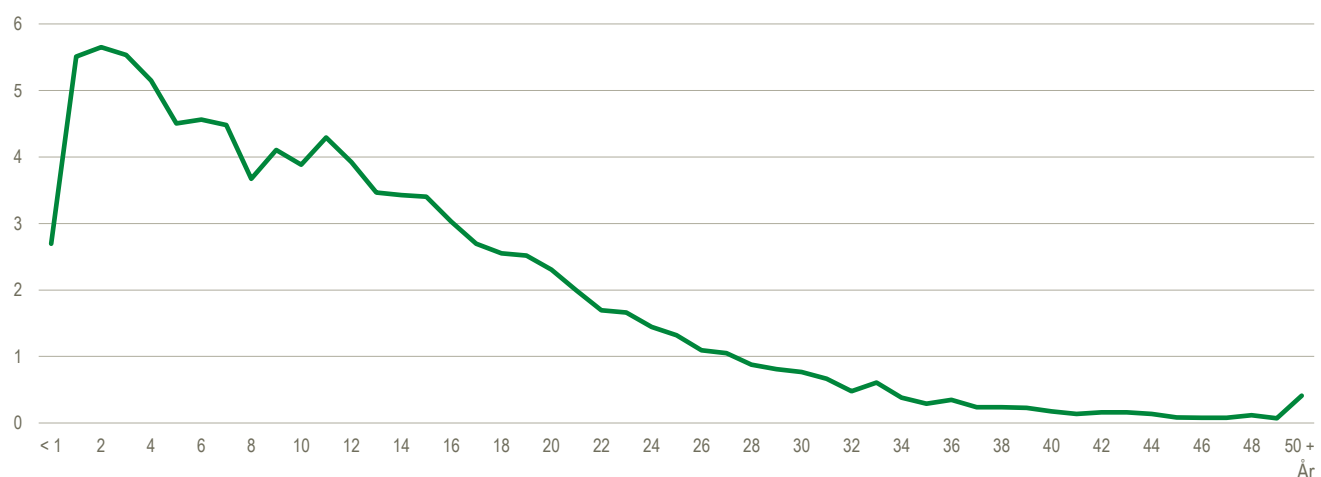

Forventet restlevetid^a

	Mænd						Kvinder					
	2014-15	2015-16	2016-17	2017-18	2018-19	2019-20	2014-15	2015-16	2016-17	2017-18	2018-19	2019-20
0 år	78,61	78,82	78,96	79,01	79,32	79,51	82,53	82,83	82,86	82,93	83,20	83,59
5 år	74,00	74,19	74,32	74,37	74,62	74,83	77,88	78,11	78,16	78,21	78,48	78,83
10 år	69,03	69,21	69,35	69,38	69,65	69,85	72,90	73,14	73,19	73,23	73,50	73,86
15 år	64,06	64,23	64,38	64,41	64,68	64,88	67,93	68,16	68,20	68,25	68,52	68,87
20 år	59,11	59,28	59,46	59,50	59,77	59,96	62,97	63,20	63,26	63,29	63,56	63,92
25 år	54,23	54,41	54,58	54,63	54,85	55,09	58,02	58,26	58,32	58,33	58,60	58,98
30 år	49,36	49,56	49,69	49,75	49,97	50,23	53,07	53,31	53,39	53,40	53,66	54,04
35 år	44,49	44,69	44,84	44,90	45,11	45,35	48,16	48,39	48,46	48,49	48,74	49,10
40 år	39,68	39,86	40,02	40,05	40,31	40,53	43,26	43,51	43,56	43,61	43,87	44,20
45 år	34,93	35,13	35,25	35,28	35,54	35,74	38,43	38,67	38,73	38,76	39,03	39,32
50 år	30,33	30,55	30,60	30,64	30,88	31,09	33,69	33,92	34,00	34,00	34,24	34,54
55 år	25,92	26,13	26,13	26,18	26,38	26,60	29,11	29,31	29,42	29,38	29,61	29,88
60 år	21,73	21,96	21,97	21,95	22,14	22,30	24,70	24,89	24,99	24,94	25,12	25,38
65 år	17,88	18,07	18,05	18,04	18,18	18,32	20,53	20,71	20,78	20,69	20,86	21,13
70 år	14,23	14,38	14,35	14,36	14,55	14,71	16,53	16,66	16,73	16,64	16,85	17,12
75 år	10,91	11,01	10,98	10,91	11,15	11,26	12,80	12,92	12,94	12,87	13,06	13,27
80 år	7,91	7,98	7,95	7,87	8,09	8,22	9,49	9,52	9,53	9,46	9,66	9,83
85 år	5,52	5,57	5,50	5,43	5,55	5,64	6,76	6,78	6,75	6,63	6,74	6,92
90 år	3,75	3,77	3,66	3,59	3,67	3,75	4,51	4,59	4,55	4,46	4,57	4,66
95 år	2,59	2,60	2,56	2,44	2,36	2,54	3,04	3,06	3,06	2,94	2,98	3,13

Nye tal offentliggøres februar 2022.

www.statistikbanken.dk/hisb8

Døde pr. 1.000 personer i hver aldersklasse

	2010	2011	2012	2013	2014	2015	2016	2017	2018	2019	2020
Mænd	9,74	9,40	9,35	9,38	9,18	9,31	9,28	9,37	9,71	9,49	9,66
0 år	3,63	3,57	3,42	3,32	4,58	3,89	3,59	4,23	4,11	3,39	3,50
1-19 år	0,16	0,16	0,15	0,17	0,12	0,12	0,11	0,14	0,16	0,14	0,14
20-39 år	0,76	0,75	0,63	0,58	0,63	0,56	0,60	0,56	0,55	0,54	0,59
40-49 år	2,37	2,23	2,12	2,06	1,96	1,90	1,85	1,74	1,68	1,60	1,59
50-59 år	7,02	6,32	6,18	6,03	5,66	5,45	5,32	5,00	5,02	4,72	4,53
60-69 år	15,06	14,60	14,51	14,43	14,24	13,93	13,87	13,31	13,49	13,79	12,90
70-79 år	39,62	37,70	36,20	34,18	32,86	32,60	31,22	31,20	31,45	30,56	30,86
80-89 år	110,59	104,35	103,07	105,42	97,65	98,46	95,42	95,00	97,31	89,60	90,34
90 år +	269,18	261,63	261,41	263,01	251,03	264,05	259,23	267,10	278,48	261,25	265,25
Kvinder	9,87	9,47	9,38	9,33	9,03	9,20	9,18	9,12	9,37	9,07	9,10
0 år	3,17	3,48	3,38	3,67	3,44	3,53	2,68	3,27	3,21	2,50	2,86
1-19 år	0,10	0,12	0,09	0,09	0,08	0,09	0,11	0,08	0,08	0,09	0,07
20-39 år	0,34	0,30	0,30	0,31	0,32	0,27	0,33	0,27	0,29	0,28	0,30
40-49 år	1,48	1,43	1,31	1,17	1,19	1,15	1,08	1,04	1,05	0,90	0,96
50-59 år	4,26	3,98	3,95	3,74	3,41	3,48	3,41	3,14	3,19	2,92	2,82
60-69 år	9,81	9,22	9,34	8,91	9,16	8,92	8,94	8,18	8,57	8,48	8,34
70-79 år	27,61	25,98	24,97	23,72	22,59	21,89	21,67	21,07	21,43	20,50	20,61
80-89 år	82,86	77,85	77,34	77,17	72,23	73,48	72,19	71,52	71,18	68,33	66,61
90 år +	220,08	218,20	211,10	219,33	206,35	217,16	212,90	218,25	225,92	215,65	214,01

Nye tal offentliggøres februar 2022.

www.statistikbanken.dk/dod

Mænds procentvise overdødelighed i forhold til kvinder

Procent

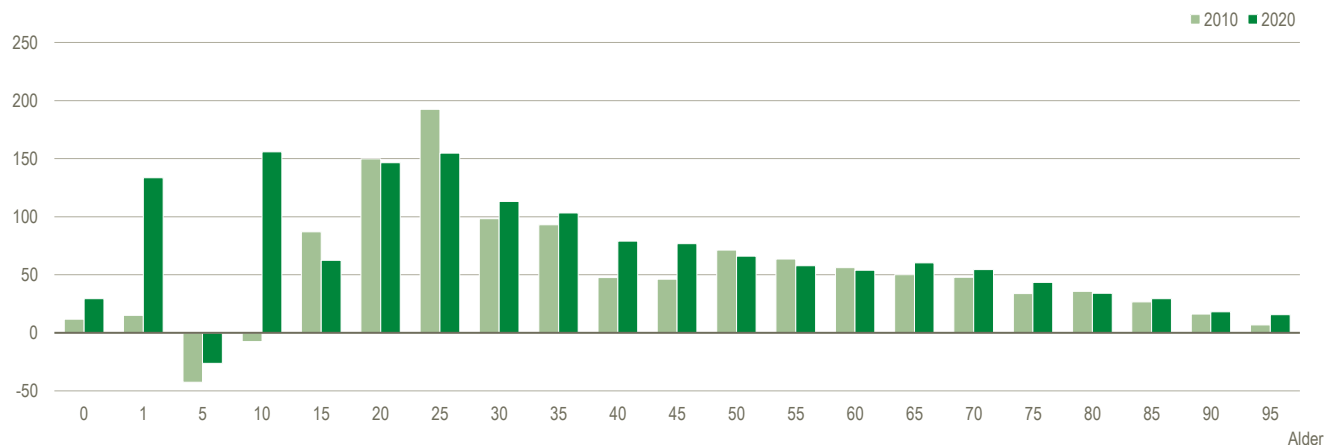

Indvandrede fordelt efter fraflytningsland

	2010	2011	2012	2013	2014	2015	2016	2017	2018	2019	2020
I alt	69 200	70 122	72 512	79 218	87 563	98 872	94 365	89 382	87 329	83 918	70 340
Færøerne	1 395	1 335	1 376	1 286	1 082	988	960	933	1 000	858	833
Grønland	2 419	2 263	2 677	2 365	2 470	2 565	2 444	2 312	2 374	2 316	1 945
Fra udlandet i alt	65 386	66 524	68 459	75 567	84 011	95 319	90 961	86 137	83 955	80 744	67 562
Europa	42 239	43 027	44 827	48 040	51 282	52 896	52 036	53 602	53 909	51 541	46 768
Frankrig	1 779	1 783	1 788	1 878	1 825	1 859	1 868	1 858	2 022	1 977	1 879
Italien	1 327	1 369	1 563	1 837	2 261	2 230	2 134	2 195	2 238	2 168	2 072
Norge	3 130	3 259	2 962	3 221	3 307	3 747	3 629	3 391	3 143	3 037	2 892
Polen	3 946	4 208	4 331	4 561	5 093	4 939	4 594	4 606	4 283	3 876	3 250
Rumænien	2 461	3 307	4 041	4 450	5 283	5 228	5 081	5 304	5 477	4 934	4 045
Spanien	2 119	2 125	2 385	2 510	2 640	2 606	2 606	2 875	3 034	2 948	2 985
Storbritannien	3 138	3 281	3 372	3 692	3 702	4 030	4 453	4 620	4 544	4 420	4 559
Sverige	5 384	5 027	4 631	5 130	4 541	4 115	4 173	4 271	3 932	3 852	3 926
Tyskland	4 493	4 446	4 254	4 570	4 853	4 948	4 983	5 229	5 560	5 763	5 559
Afrika	2 226	2 212	2 277	2 757	3 346	5 696	3 269	3 114	2 208	1 987	1 775
Nordamerika	5 150	5 347	5 663	6 039	6 468	6 974	7 232	7 124	7 279	7 056	4 520
USA	4 462	4 634	4 946	5 273	5 537	6 126	6 316	6 166	6 393	6 114	3 856
Syd- og Mellemamerika	1 527	1 363	1 390	1 825	1 761	1 913	2 344	2 577	2 945	4 330	2 748
Asien	12 383	12 550	12 339	14 850	18 989	25 499	23 808	17 292	15 081	13 434	9 975
Oceanien	1 489	1 587	1 529	1 602	1 672	1 768	1 748	1 860	2 003	1 854	1 244
Uoplyste og statsløse	372	438	434	454	493	573	524	568	530	542	532

Nye tal offentliggøres februar 2022.

www.statistikbanken.dk/indvan

Ind- og udvandrede fordelt efter nationalitet og køn

	2010	2011	2012	2013	2014	2015	2016	2017	2018	2019	2020
Nettoindvandring	17 103	14 340	17 605	22 802	28 337	42 532	33 287	24 631	18 684	9 321	10 920
Indvandrede^a i alt	69 200	70 122	72 512	79 218	87 563	98 872	94 365	89 382	87 329	83 918	70 340
Danske statsborgere	21 530	21 264	21 879	22 223	22 016	22 549	22 186	21 937	21 902	21 275	21 696
Mænd	11 271	11 113	11 397	11 565	11 396	11 657	11 583	11 453	11 336	11 115	11 237
Kvinder	10 259	10 151	10 482	10 658	10 620	10 892	10 603	10 484	10 566	10 160	10 459
Udenlandske statsborgere	47 670	48 858	50 633	56 995	65 547	76 323	72 179	67 445	65 427	62 643	48 644
Mænd	23 585	24 702	25 570	29 085	35 019	41 110	37 596	34 670	33 949	32 308	25 242
Kvinder	24 085	24 156	25 063	27 910	30 528	35 213	34 583	32 775	31 478	30 335	23 402
Udvandrede^a i alt	52 097	55 782	54 907	56 416	59 226	56 340	61 078	64 751	68 645	74 597	59 420
Danske statsborgere	21 871	22 864	22 348	22 343	21 690	21 831	21 544	21 006	20 909	20 127	15 871
Mænd	11 595	12 169	11 884	11 803	11 425	11 298	11 341	11 020	11 067	10 661	8 389
Kvinder	10 276	10 695	10 464	10 540	10 265	10 533	10 203	9 986	9 842	9 466	7 482
Udenlandske statsborgere	30 226	32 918	32 559	34 073	37 536	34 509	39 534	43 745	47 736	54 470	43 549
Mænd	15 510	16 890	16 230	16 887	18 894	17 659	20 542	23 215	25 194	29 082	23 375
Kvinder	14 716	16 028	16 329	17 186	18 642	16 850	18 992	20 530	22 542	25 388	20 174

Nye tal offentliggøres februar 2022.

www.statistikbanken.dk/indvan og udvan

Indvandringen til Danmark af danske og udenlandske statsborgere

Personer

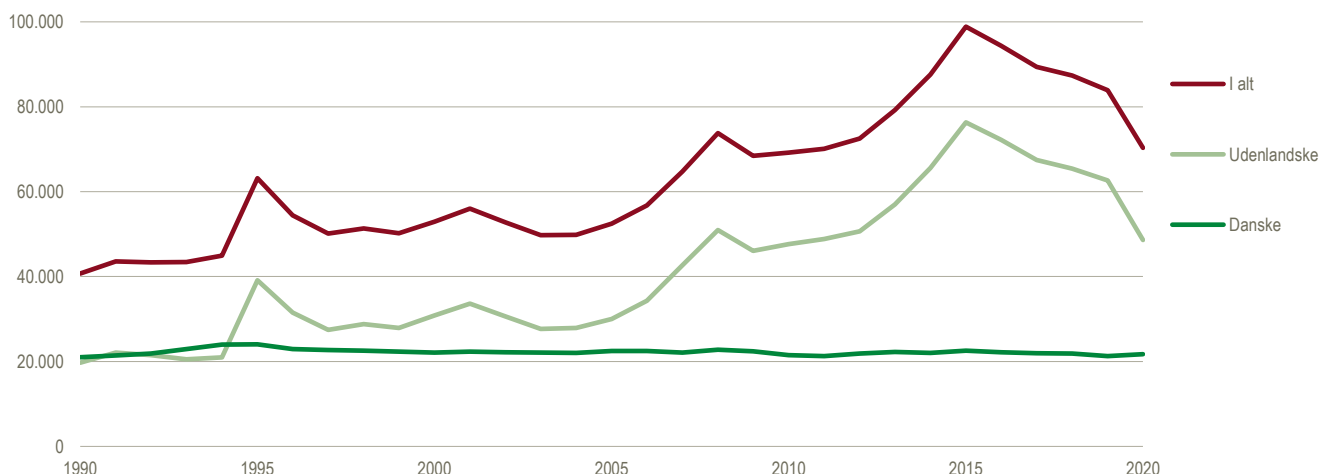

FAKTA - CENTRALE BEGREBER OM FLYGTNINGE OG INDVANDRERE

ASYLANSØGNINGER kan opgøres på forskellige måder. To begreber er centrale:

- **Bruttoansøgertallet** omfatter samtlige personer, der indgiver ansøgning om asyl i Danmark – uanset om de får deres asylsag realitetsbehandlet i Danmark.
- **Registreringstallet** angiver antallet af personer, der faktisk får realitetsbehandlet deres asylsag i Danmark.

Asylansøgere kan få forskellige typer flygtningestatus. Mest almindelige er konventionsstatus (efter kriterierne i FN's flygtningekonvention), de facto- eller beskyt-

telsesstatus (her gives ikke asyl efter konventionens kriterier, men efter "lignende eller i øvrigt tungtvejende grunde") og kvoteflygtninge.

OPHOLDSTILLADELSER er de tilladelser, som alle ikke-nordiske statsborgere skal have for lovligt at opholde sig i Danmark i mere end tre måneder.

INDVANDRERE er født i udlandet. Ingen af forældrene er både danske statsborgere og født i Danmark. Hvis der ikke findes oplysninger om nogen af forældrene, og personen er født i udlandet, opfattes personen også som indvandrer.

EFTERKOMMERE er født i Danmark. Ingen af forældrene er både danske statsborgere og født i Danmark. Hvis der ikke findes oplysninger om nogen af forældrene, og personen er udenlandsk statsborger, opfattes personen også som efterkommer. Når en eller begge forældre, der er født i Danmark, opnår dansk statsborgerskab, vil deres børn ikke blive klassificeret som efterkommere. Fastholder danskfødte forældre imidlertid begge et udenlandsk statsborgerskab, vil deres børn blive klassificeret som efterkommere.

Asylansøgninger

	2010	2011	2012	2013	2014	2015	2016	2017	2018	2019	2020
Bruttoansøgertallet	5 115	3 806	6 184	7 557	14 792	21 315	6 266	3 500	3 559	2 716	1 515
Registreringstallet	2 844	3 600	3 336	5 144	10 192	10 472	12 722	2 411	2 600	2 255	756

Nye tal offentliggøres marts 2022.

www.statistikbanken.dk/van5

Kilde: www.nyidanmark.dk

Opholdstilladelser

	2010	2011	2012	2013	2014	2015	2016	2017	2018	2019	2020
Opholdstilladelser i alt	59 014	57 787	55 982	64 562	72 342	84 693	80 002	76 828	76 156	74 152	57 926
I alt ekskl. EU/EØS	33 653	30 394	25 923	32 535	36 927	47 327	42 836	38 591	37 077	37 287	26 114
Asyl	2 124	2 249	2 583	3 889	6 104	10 849	7 493	2 750	1 652	1 783	601
Flygtningestatus	1 961	2 057	2 460	3 806	6 031	10 783	7 444	2 706	1 621	1 737	577
Konventionsflygtninge	797	957	1 267	1 872	3 913	7 810	4 478	1 525	1 028	770	...
De facto-status/beskyttelsesstatus	669	584	725	1 419	1 774	1 325	406	392	187	658	...
Kvoteflygtninge	494	516	468	515	344	580	85	-	-	-	...
Andet grundlag	163	192	123	83	73	66	49	44	31	46	24
Humanitær opholdstilladelse	111	121	76	65	46	25	3	3	8	18	...
Familiesammenføring	4 768	2 903	3 170	5 112	5 727	11 645	7 679	7 015	4 601	3 222	4 012
Ægteskab eller fast samlivsforhold	3 583	2 089	2 390	3 730	3 410	5 233	3 825	4 127	3 225	2 206	2 862
Mindreårige børn	899	740	780	1 381	2 317	6 411	3 852	2 887	1 373	1 014	1 146
Andre familiemedlemmer	286	74	-	1	-	1	2	1	3	2	4
Studie mv.	15 272	15 358	10 652	11 601	12 144	12 658	14 291	15 302	15 836	16 882	9 408
Uddannelse	6 251	10 492	6 173	6 982	7 425	8 246	9 194	8 949	8 861	8 455	4 997
Au pair	2 649	2 409	2 104	1 989	1 908	1 624	1 349	1 423	1 311	1 016	682
Praktikanter	1 647	1 466	1 391	1 432	1 542	1 058	1 272	1 899	2 251	2 360	1 642
Øvrige grunde	4 725	991	984	1 198	1 269	1 730	2 476	3 031	3 413	5 051	2 087
Erhverv	10 847	9 390	9 024	11 529	12 436	11 682	12 903	12 749	14 355	14 974	11 576
EU/EØS	25 361	27 393	30 059	32 027	35 415	37 366	37 166	38 237	39 079	36 865	31 812
Lønarbejde	10 560	11 671	13 164	14 741	16 944	18 066	18 013	19 283	20 225	18 578	15 681
Uddannelse	8 954	9 034	9 204	9 372	9 616	10 121	9 921	9 692	9 150	8 538	7 659
Familiemedlemmer	3 492	3 537	3 939	3 883	4 410	4 492	4 509	4 475	4 789	4 691	3 695
Øvrige grunde	2 355	3 151	3 752	4 031	4 445	4 687	4 723	4 787	4 915	5 058	4 777
Det øvrige opholdsområde	642	494	494	404	516	493	470	775	633	426	517
Heraf: Adoption	313	170	132	64	73	48	52	40	45	30	10

Nye tal offentliggøres marts 2022.

www.statistikbanken.dk/van66

Kilde: www.nyidanmark.dk

Indenlandske flytninger fordelt efter køn og alder

	2010	2011	2012	2013	2014	2015	2016	2017	2018	2019	2020	2010	2020
												Procent	
I alt	816 638	821 754	839 108	842 520	845 267	880 233	868 514	896 531	892 045	892 489	928 029		
Mænd i alt	410 713	413 186	421 649	423 649	426 462	446 552	439 856	455 138	451 366	451 739	467 567	100,0	100,0
0-14 år	66 239	65 375	65 942	64 141	63 307	65 579	64 393	66 339	65 811	65 436	67 062	16,1	14,3
15-24 år	121 963	126 130	128 697	129 289	127 112	130 487	128 930	129 653	124 952	122 533	124 358	29,7	26,6
25-49 år	173 793	172 236	175 925	177 201	181 945	191 472	186 503	193 408	193 028	193 934	202 481	42,3	43,3
50-69 år	36 480	37 358	38 494	39 567	40 413	43 578	43 982	48 036	48 908	50 263	53 095	8,9	11,4
70 år +	12 238	12 087	12 591	13 451	13 685	15 436	16 048	17 702	18 667	19 573	20 571	3,0	4,4
Kvinder i alt	405 925	408 568	417 459	418 871	418 805	433 681	428 658	441 393	440 679	440 750	460 462	100,0	100,0
0-14 år	64 032	63 394	63 561	62 250	60 837	62 089	61 457	63 300	63 077	61 882	64 585	15,8	14,0
15-24 år	134 833	137 259	140 495	139 878	137 978	141 011	138 035	137 961	134 187	132 590	136 278	33,2	29,6
25-49 år	152 353	152 420	156 225	157 249	159 563	165 062	162 433	167 550	168 360	169 710	178 771	37,5	38,8
50-69 år	34 908	36 216	37 700	38 714	40 345	43 924	44 372	48 595	49 933	50 897	54 509	8,6	11,8
70 år +	19 799	19 279	19 478	20 780	20 082	21 595	22 361	23 987	25 122	25 671	26 319	4,9	5,7

Nye tal offentliggøres februar 2022.

www.statistikbanken.dk/ffy

Familier fordelt efter familietype 1. januar

	2011	2012	2013	2014	2015	2016	2017	2018	2019	2020	2021
Familier[■] i alt	2 846 699	2 867 656	2 891 119	2 916 677	2 945 373	2 983 775	3 011 290	3 037 687	3 059 171	3 075 322	3 096 179
Familier[■] uden børn	2 059 839	2 080 281	2 102 599	2 128 841	2 156 236	2 193 644	2 218 161	2 244 122	2 265 273	2 282 906	2 307 538
Enlige [■]	1 322 673	1 340 003	1 359 313	1 378 378	1 399 009	1 426 304	1 443 049	1 461 725	1 478 384	1 490 506	1 508 552
Mænd	663 141	673 062	684 621	696 018	709 510	725 597	734 604	744 650	753 413	759 400	767 871
Kvinder	659 532	666 941	674 692	682 360	689 499	700 707	708 445	717 075	724 971	731 106	740 681
Ægtepar med to af forskelligt køn	561 771	561 882	562 248	564 193	566 501	570 601	573 970	577 558	580 116	582 186	584 323
Ægtepar med to af samme køn	•	•	307	582	832	1 113	1 332	1 562	1 830	2 018	2 233
Registrerede partnerskaber	3 051	3 089	2 890	2 689	2 535	2 402	2 304	2 226	2 135	2 054	1 999
Samlevende par [■]	10 181	10 787	11 354	11 902	12 482	13 223	13 951	14 612	15 230	15 770	16 407
Samboende par [■]	162 163	164 520	166 487	171 097	174 877	180 001	183 555	186 439	187 578	190 372	194 024
Familier[■] med børn	770 006	770 830	772 189	771 896	773 394	774 356	777 547	778 282	778 793	777 773	774 243
Enlige [■]	172 486	175 004	178 913	181 828	185 628	186 516	186 244	186 800	187 145	187 443	186 714
Mænd	29 685	30 782	31 935	32 883	34 031	34 752	35 265	35 592	35 848	36 076	36 135
Kvinder	142 801	144 222	146 978	148 945	151 597	151 764	150 979	151 208	151 297	151 367	150 579
Ægtepar med to af forskelligt køn	470 278	465 253	460 648	455 046	450 719	446 971	444 912	442 549	440 865	439 083	434 327
Ægtepar med to af samme køn	•	•	84	236	340	438	539	659	789	906	1 031
Registrerede partnerskaber	908	1 012	994	934	857	809	764	711	676	635	592
Samlevende par [■]	96 768	99 263	101 017	103 313	105 704	109 450	114 835	117 989	120 556	121 975	124 909
Samboende par [■]	29 566	30 298	30 533	30 539	30 146	30 172	30 253	29 574	28 762	27 731	26 670
Ikke-hjemmeboende børn	16 854	16 545	16 331	15 940	15 743	15 775	15 582	15 283	15 105	14 643	14 398

Anm.: En familie omfatter alle personer, der bor på samme adresse, og som har visse indbyrdes relationer, fx ægteskab eller slægt.

Nye tal offentliggøres februar 2022.

www.statistikbanken.dk/fam44n

Husstande fordelt efter husstandssammensætning 1. januar

	2011	2012	2013	2014	2015	2016	2017	2018	2019	2020	2021
Husstande[■] i alt	2 584 479	2 593 553	2 607 876	2 621 249	2 636 586	2 654 585	2 670 059	2 688 472	2 706 070	2 728 132	2 757 161
Husstande[■] med 1 familie[■] i alt	2 408 755	2 409 166	2 417 895	2 423 808	2 431 080	2 437 358	2 444 962	2 457 597	2 472 251	2 496 452	2 529 133
Enlige [■] m/u børn	1 154 107	1 156 337	1 165 610	1 171 059	1 178 209	1 180 354	1 181 190	1 189 020	1 200 430	1 218 809	1 244 621
Mænd	493 599	495 458	500 096	502 798	506 497	507 551	508 596	512 552	518 278	527 750	540 379
Kvinder	660 508	660 879	665 514	668 261	671 712	672 803	672 594	676 468	682 152	691 059	704 242
Ægtepar m/u børn	961 560	954 155	949 702	943 822	938 488	934 186	932 782	932 254	932 591	934 630	935 013
Andre par m/u børn	291 645	297 272	301 285	307 746	313 327	321 748	329 967	335 335	338 268	341 985	348 408
Ikke-hjemmeboende børn	1 443	1 402	1 298	1 181	1 056	1 070	1 023	988	962	1 028	1 091
Husstande[■] med flere familier[■]	175 724	184 387	189 981	197 441	205 506	217 227	225 097	230 875	233 819	231 680	228 028

Anm.: En husstand omfatter alle personer, der bor på samme adresse.

Nye tal offentliggøres februar 2022.

www.statistikbanken.dk/fam55n

Husstande fordelt efter antal personer 1. januar

	2011	2012	2013	2014	2015	2016	2017	2018	2019	2020	2021
Husstande[■] i alt	2 584 479	2 593 553	2 607 876	2 621 249	2 636 586	2 654 585	2 670 059	2 688 472	2 706 070	2 728 132	2 757 161
1 person	998 939	999 388	1 005 015	1 007 951	1 012 145	1 014 519	1 016 319	1 024 019	1 035 055	1 052 720	1 078 175
2 personer	849 603	856 054	863 565	872 880	881 110	891 176	898 118	905 628	910 525	916 486	924 760
3 personer	300 483	302 086	304 170	306 403	308 780	311 761	316 146	318 963	319 882	320 167	318 974
4 personer	295 366	295 542	295 223	294 211	294 242	294 969	295 772	296 041	296 916	297 528	297 347
5 personer	104 224	104 269	103 978	103 764	103 788	104 554	105 380	105 483	105 539	104 476	102 657
6 personer +	35 864	36 214	35 925	36 040	36 521	37 606	38 324	38 338	38 153	36 755	35 248

Anm.: En husstand omfatter alle personer, der bor på samme adresse.

Nye tal offentliggøres februar 2022.

www.statistikbanken.dk/fam55n

Flytninger i Øresundsregionen

	2010	2011	2012	2013	2014	2015	2016	2017	2018	2019	2020
Fra Østdanmark til Skåne i alt	2 727	2 308	1 876	1 713	1 334	1 322	1 419	1 386	1 522	1 407	1 433
Født i Danmark	1 513	1 326	1 008	908	684	687	715	633	714	671	742
Født i Sverige	316	275	275	240	250	261	254	290	296	240	252
Født udenfor DK og Sverige	898	707	593	565	400	374	450	463	512	496	439
Fra Skåne til Østdanmark i alt	2 979	2 775	2 551	2 764	2 326	1 950	2 041	2 129	1 870	1 765	1 824
Født i Danmark	1 503	1 383	1 201	1 231	943	850	862	814	681	672	681
Født i Sverige	608	609	616	695	671	536	611	690	599	530	554
Født udenfor DK og Sverige	868	783	734	838	712	564	568	625	590	563	589

Nye tal offentliggøres april 2022.

www.orestat.dk

Folketingsvalg. Oversigt

	11. mar. 1998	20. nov. 2001	8. feb. 2005	13. nov. 2007	15. sept. 2011	18. juni 2015	5. juni 2019
Antal vælgere	3 993 099	3 998 957	4 003 616	4 022 920	4 079 910	4 145 105	4 219 537
Afgivne stemmer	3 431 926	3 484 915	3 384 560	3 483 533	3 579 675	3 560 060	3 569 521
Ugyldige stemmer	25 929	35 247	27 348	24 113	34 307	41 073	37 801
Gyldige stemmer	3 405 997	3 449 668	3 357 212	3 459 420	3 545 368	3 518 987	3 531 720
Heraf personlige	1 635 871	1 605 006	1 689 703	1 756 636	1 777 853	1 762 656	1 833 544
Stemmeprocent	86,0	87,2	84,5	86,6	87,7	85,9	84,6
Ugyldighedsprocent	0,8	1,0	0,8	0,7	1,0	1,2	1,1
Personlig stemmeprocent	48,0	46,5	50,3	50,8	50,1	50,1	51,9
Kandidater ¹	1 127/816/311	984/695/289	947/648/299	808/548/260	804/537/267	799/549/250	900/591/309
Valgte ¹	175/109/66	175/108/67	175/109/66	175/109/66	175/107/68	175/110/65	175/107/68

Anm.: På Færøerne og i Grønland blev begge steder valgt to kandidater.

¹ I alt/ mænd/ kvinder.

www.statistikbanken.dk/fv19tot

Kilde: Indenrigs- og Boligministeriet

Folketingsvalg

Stemme- og mandatfordeling	8. februar 2005		13. november 2007		15. september 2011		18. juni 2015		5. juni 2019	
	Stemme-fordeling	Valgte ¹	Stemme-fordeling	Valgte ¹	Stemme-fordeling	Valgte ¹	Stemme-fordeling	Valgte ¹	Stemme-fordeling	Valgte ¹
I alt	3 357 212	175/109/66	3 459 420	175/109/66	3 545 368	175/107/68	3 518 987	175/110/65	3 531 720	175/107/68
A. Socialdemokratiet	867 349	47/28/19	881 037	45/30/15	879 615	44/28/16	924 940	47/29/18	914 882	48/36/12
B. Radikale Venstre	308 212	17/9/8	177 161	9/5/4	336 698	17/8/9	161 009	8/3/5	304 714	16/7/9
C. Konservative Folkeparti	344 886	18/11/7	359 404	18/10/8	175 047	8/5/3	118 003	6/4/2	233 865	12/6/6
D. Centrum-Demokraterne	33 880	-	•	•	•	•	•	•	•	•
D. Nye Borgerlige	•	•	•	•	•	•	•	•	83 201	4/2/2
E. Klaus Riskær Pedersen	•	•	•	•	•	•	•	•	29 600	-
F. Socialistisk Folkeparti	201 047	11/8/3	450 975	23/12/11	326 192	16/7/9	147 578	7/4/3	272 304	14/3/11
I. Liberal Alliance	•	•	97 295	5/3/2	176 585	9/6/3	265 129	13/8/5	82 270	4/4/-
K. Kristendemokraterne	58 071	-	30 013	-	28 070	-	29 077	-	60 944	-
M. Minoritetspartiet	8 850	-	•	•	•	•	•	•	•	•
O. Dansk Folkeparti	444 947	24/15/9	479 532	25/16/9	436 726	22/15/7	741 746	37/22/15	308 513	16/10/6
P. Stram Kurs	•	•	•	•	•	•	•	•	63 114	-
V. Venstre	974 636	52/34/18	908 472	46/31/15	947 725	47/30/17	685 188	34/25/9	826 161	43/28/15
Ø. Enhedslisten	114 123	6/4/2	74 982	4/2/2	236 860	12/8/4	274 463	14/9/5	245 100	13/7/6
Å. Alternativet	•	•	•	•	•	•	168 788	9/6/3	104 278	5/4/1
Uden for partierne	1 211	-	549	-	1 850	-	3 066	-	2 774	-

Anm.: På Færøerne og i Grønland blev begge steder valgt to kandidater.

¹ I alt/ mænd/ kvinder.

www.statistikbanken.dk/fv19tot

Kilde: Indenrigs- og Boligministeriet

Folkeafstemninger om EU

	27. februar 1986	2. juni 1992	18. maj 1993	28. maj 1998	28. september 2000	25. maj 2014	3. december 2015
	<i>EF-pakken</i>	<i>Traktaten om EF-unionen</i>	<i>Edinburgh-afgørelsen og Maastricht-traktaten</i>	<i>Amsterdam-traktaten</i>	<i>Deltagelse i den fælles valuta</i>	<i>Patent-domstolen</i>	<i>Retsforbeholdet</i>
Vælgere	3 883 429	3 962 005	3 974 672	3 996 333	3 999 325	4 124 696	4 153 041
Afgivne stemmer	2 927 652	3 290 610	3 436 940	3 046 781	3 503 525	2 303 783	2 990 261
Heraf ugyldige	29 383	30 879	34 635	56 494	40 358	83 879	55 962
Stemmeprocent	75,4	83,1	86,5	76,2	87,6	55,9	72,0
Ja-stemmer i procent af gyldige	56,2	49,3	56,7	55,1	46,8	62,5	46,9
Nej-stemmer i procent af gyldige	43,8	50,7	43,3	44,9	53,2	37,5	53,1

Anm.: Afstemningen i 1986 var vejledende.

www.statistikbanken.dk/fa15tot

Kilde: Indenrigs- og Boligministeriet

Valg til Europa-Parlamentet

Stemme- og mandatfordeling	13. juni 2004		7. juni 2009		25. maj 2014		26. maj 2019	
	Stemme-fordeling	Valgte ¹	Stemme-fordeling	Valgte ¹	Stemme-fordeling	Valgte ¹	Stemme-fordeling	Valgte ¹
I alt	1 894 346	14/9/5	2 342 128	13/7/6	2 276 694	13/8/5	2 758 855	14/9/5
A. Socialdemokratiet	618 412	5/4/1	503 439	4/2/2	435 245	3/2/1	592 645	3/2/1
B. Radikale Venstre	120 473	1/1/-	100 094	-	148 949	1/1/-	277 929	2/1/1
C. Konservative Folkeparti	214 972	1/1/-	297 199	1/1/-	208 262	1/1/-	170 544	1/1/-
D. Centrum-Demokraterne	•	•	•	•	•	•	•	•
F. Socialistisk Folkeparti	150 766	1/1/-	371 603	2/1/2	249 305	1/1/-	364 895	2/1/1
I. Liberal Alliance	•	•	13 796	-	65 480	-	60 693	-
J. JuniBevægelsen	171 927	1/1/-	55 459	-	•	•	•	•
K. Kristendemokraterne	24 286	-	•	•	•	•	•	•
N. Folkebevægelsen mod EU	97 986	1/1/-	168 555	1/1/-	183 724	1/1/-	102 101	-
O. Dansk Folkeparti	128 789	1/1/-	357 942	2/1/1	605 889	4/3/1	296 978	1/1/-
V. Venstre	366 735	3/1/2	474 041	3/2/1	379 840	2/1/1	648 203	4/3/1 ²
Z. Fremskridtspartiet	•	•	•	•	•	•	•	•
Ø. Enhedslisten	•	•	•	•	•	•	151 903	1/1/-
Å. Alternativet	•	•	•	•	•	•	92 964	-

¹ I alt/mænd/kvinder. ² Den 14. kandidat.

www.statistikbanken.dk/ev19tot

Kilde: Indenrigs- og Boligministeriet

Elevbestand 1. oktober

Personer	2010	2011	2012	2013	2014	2015	2016	2017	2018	2019	2020
Elever i alt	1 208 067	1 232 411	1 251 453	1 264 577	1 272 158	1 269 017	1 257 057	1 247 492	1 241 403	1 234 659	1 228 199
Grundskole	716 503	714 966	711 895	709 151	709 816	711 723	710 726	708 603	702 823	695 261	687 733
Forberedende uddannelser	4 924	5 869	6 619	7 102	7 630	8 736	10 157	11 053	11 663	15 257	16 285
Gymnasiale uddannelser	132 608	140 223	144 668	147 288	147 627	147 980	149 629	150 308	149 159	144 268	144 849
Erhvervsfaglige grundforløb	45 637	46 009	46 199	45 489	45 328	22 410	12 285	11 207	11 733	12 023	12 241
Erhvervsfaglige uddannelser	86 452	88 144	88 543	89 175	86 873	100 248	100 597	94 282	94 224	97 231	101 264
Adgangsgivende uddannelsesforløb	1 332	1 313	1 199	1 093	837	848	872	831	741	632	554
Korte videregående uddannelser, KVVU	20 144	21 272	22 782	23 737	25 645	26 508	26 270	26 037	25 444	24 881	25 757
Mellemlange videregående uddannelser, MVU	69 887	75 620	82 023	86 369	88 752	90 588	92 820	94 282	95 402	96 066	97 225
Bacheloruddannelser, BACH	66 516	71 519	76 415	80 364	81 511	81 010	78 470	77 536	76 922	76 686	77 735
Lange videregående uddannelser, LVU	56 025	58 824	61 884	65 213	68 515	69 410	65 863	64 142	64 090	63 426	64 556
Ph.d. og forskeruddannelser	8 039	8 652	9 226	9 596	9 624	9 556	9 368	9 211	9 202	8 928	...
Kvinder i alt	599 007	611 596	621 538	628 966	633 201	632 127	628 209	623 534	620 237	615 504	612 126
Grundskole	366 948	366 964	365 384	364 172	364 700	366 340	365 966	364 679	361 766	357 597	353 506
Forberedende uddannelser	3 078	3 754	4 254	4 606	4 946	5 557	6 273	6 774	7 088	9 020	9 601
Gymnasiale uddannelser	61 093	65 085	67 511	68 693	68 847	69 152	69 882	69 632	68 943	66 277	66 461
Erhvervsfaglige grundforløb	25 603	25 692	25 890	25 312	25 153	12 608	7 957	7 429	7 775	8 137	8 434
Erhvervsfaglige uddannelser	46 936	47 319	47 709	48 583	47 401	55 058	56 726	54 903	55 599	56 467	59 075
Adgangsgivende uddannelsesforløb	1 071	1 031	955	849	645	650	651	546	478	395	374
Korte videregående uddannelser, KVVU	11 017	11 710	12 548	12 970	14 120	14 384	14 326	14 408	14 023	13 748	14 016
Mellemlange videregående uddannelser, MVU	24 418	27 167	30 331	32 781	34 100	35 025	35 916	36 282	36 377	36 358	36 665
Bacheloruddannelser, BACH	30 422	33 110	35 791	38 153	38 804	38 336	36 937	36 331	35 666	35 541	35 821
Lange videregående uddannelser, LVU	24 386	25 438	26 567	28 130	29 803	30 368	29 065	28 152	28 086	27 659	28 173
Ph.d. og forskeruddannelser	4 035	4 326	4 598	4 717	4 682	4 649	4 510	4 398	4 436	4 305	...
Mænd i alt	609 060	620 815	629 915	635 611	638 957	636 890	628 848	623 958	621 166	619 155	616 073
Grundskole	349 555	348 002	346 511	344 979	345 116	345 383	344 760	343 924	341 057	337 664	334 227
Forberedende uddannelser	1 846	2 115	2 365	2 496	2 684	3 179	3 884	4 279	4 575	6 237	6 684
Gymnasiale uddannelser	71 515	75 138	77 157	78 595	78 780	78 828	79 747	80 676	80 216	77 991	78 388
Erhvervsfaglige grundforløb	20 034	20 317	20 309	20 177	20 175	9 802	4 328	3 778	3 958	3 886	3 807
Erhvervsfaglige uddannelser	39 516	40 825	40 834	40 592	39 472	45 190	43 871	39 379	38 625	40 764	42 189
Adgangsgivende uddannelsesforløb	261	282	244	244	192	198	221	285	263	237	180
Korte videregående uddannelser, KVVU	9 127	9 562	10 234	10 767	11 525	12 124	11 944	11 629	11 421	11 133	11 741
Mellemlange videregående uddannelser, MVU	45 469	48 453	51 692	53 588	54 652	55 563	56 904	58 000	59 025	59 708	60 560
Bacheloruddannelser, BACH	36 094	38 409	40 624	42 211	42 707	42 674	41 533	41 205	41 256	41 145	41 914
Lange videregående uddannelser, LVU	31 639	33 386	35 317	37 083	38 712	39 042	36 798	35 990	36 004	35 767	36 383
Ph.d. og forskeruddannelser	4 004	4 326	4 628	4 879	4 942	4 907	4 858	4 813	4 766	4 623	...

Nye tal offentliggøres februar 2022

www.statistikbanken.dk/uddakt12

Elevbestanden 1. oktober for Ph.d. og forskeruddannelser

Antal personer

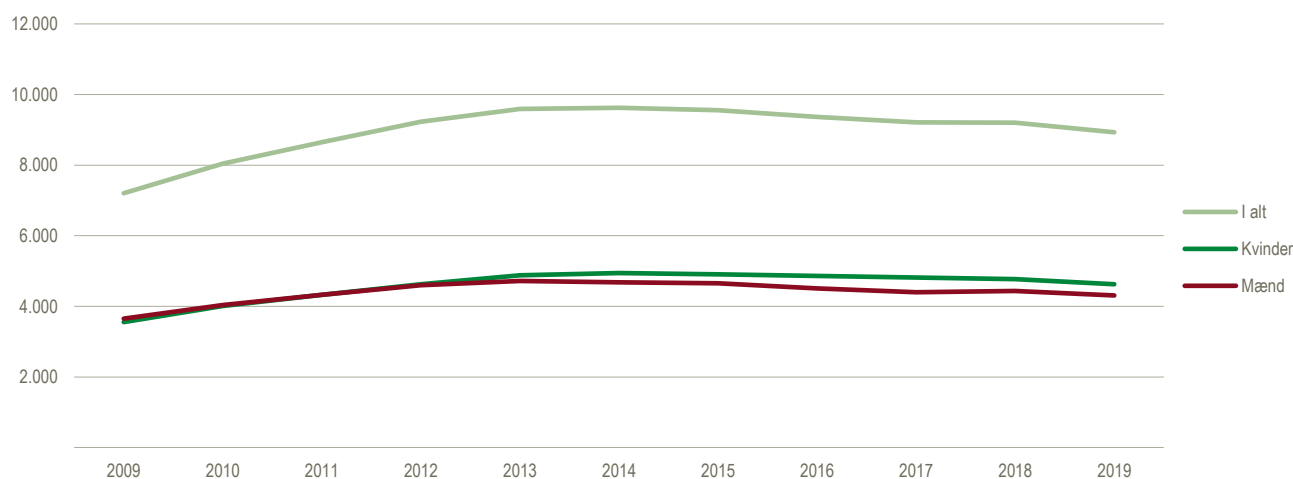

Elever i offentlige og private grundskoler og efterskoler 1. oktober

	2010	2011	2012	2013	2014	2015	2016	2017	2018	2019	2020
<i>Personer</i>											
Elever 8.-10. klasse i alt	177 720	177 971	175 784	174 387	174 181	174 208	170 218	171 746	173 097	173 804	175 613
Efterskoler	26 996	27 238	26 523	26 893	27 636	27 908	27 725	28 181	28 506	29 347	30 392
Folkeskoler	117 629	116 649	114 861	112 728	111 676	109 825	105 976	106 369	107 209	106 910	107 320
Friskoler og private grundskoler	24 246	25 199	25 364	25 806	26 412	27 766	28 209	28 714	29 099	29 384	29 348
Kommunale ungdomsskoler og ungdomskostskoler	3 691	3 787	4 174	4 106	3 878	4 018	4 021	3 629	3 442	3 273	3 625
Specialskoler for børn	3 131	3 044	2 933	2 860	2 825	2 938	2 759	2 696	2 746	2 775	2 927
Dagbehandlingstilbud og behandlingshjem	1 445	1 444	1 412	1 325	1 280	1 326	1 275	1 323	1 501	1 599	1 580
Andre skoler	582	610	517	669	474	427	253	834	594	516	421
Grundskole, i alt	716 503	714 966	711 895	709 151	709 816	711 723	710 726	708 603	702 823	695 261	687 733
Efterskoler	26 996	27 238	26 523	26 893	27 636	27 908	27 725	28 181	28 506	29 347	30 392
Folkeskoler	573 866	567 496	563 404	557 494	555 027	550 806	547 598	542 166	535 263	525 997	516 874
Friskoler og private grundskoler	98 375	103 517	105 616	108 408	111 278	116 556	119 034	121 399	121 903	122 275	122 085
Kommunale ungdomsskoler og ungdomskostskoler	3 801	3 863	4 264	4 259	4 113	4 326	4 274	3 806	3 559	3 385	3 745
Specialskoler for børn	9 861	9 504	9 002	8 931	8 784	9 029	9 075	9 247	9 465	9 951	10 425
Dagbehandlingstilbud og behandlingshjem	2 938	2 722	2 553	2 485	2 404	2 513	2 558	2 689	3 096	3 251	3 224
Andre skoler	666	626	533	681	574	585	462	1 115	1 031	1 055	988

Nye tal offentliggøres januar 2022.

www.statistikbanken.dk/uddakt20

PISA-undersøgelseens resultater

<i>Point</i>	2003		2006		2009		2012		2015		2018	
	Danmark	OECD gns.	Danmark	OECD gns.	Danmark	OECD gns.	Danmark	OECD gns.	Danmark	OECD gns.	Danmark	OECD gns.
Læsning	492	494	494	492	495	493	496	496	500	493	501	487
Matematik	514	500	513	498	503	499	500	494	511	490	509	498
Naturfag	475	500	496	500	499	501	498	501	502	493	498	493

Anm. 1: Resultaterne opgøres i point, hvor et højt tal er et bedre resultat. De kan ikke sammenlignes uden forbehold, da undersøgelserne på skift har de enkelte fagområder som tema og efterfølgende gentager spørgsmål fra denne. Derfor kan læse-resultaterne sammenlignes mellem alle år, matematik kan sammenlignes fra 2003 og frem, og naturfag kan sammenlignes fra 2006-2015.

Kilde: Undervisningsministeriet

Pisa-undersøgelseens resultater

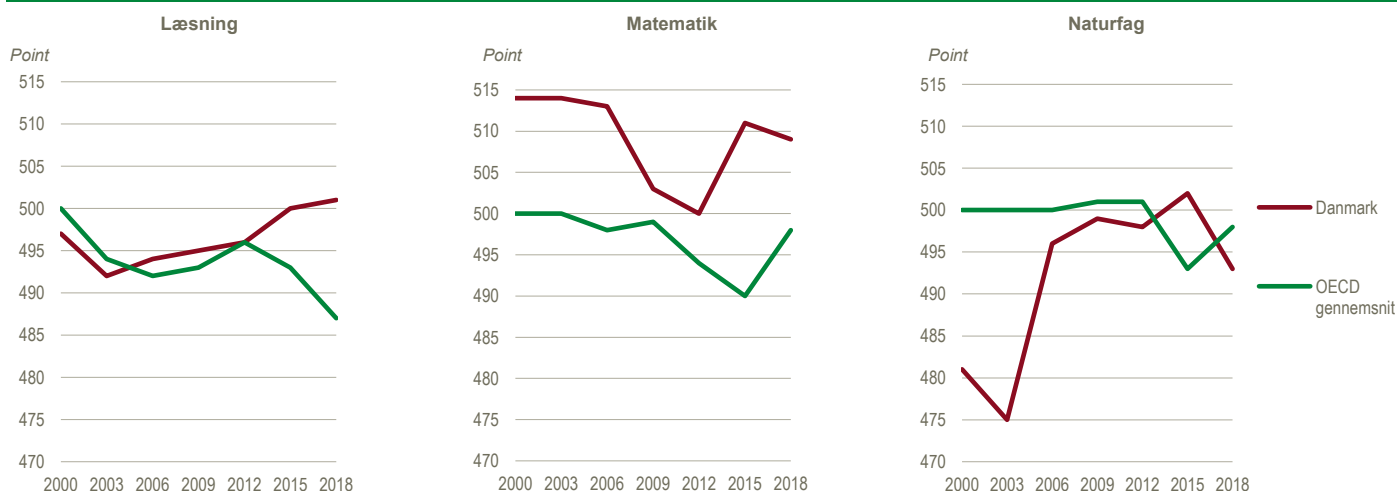

I uddannelse tre måneder efter afgang fra grundskolen

Årgang	2011	2012	2013	2014	2015	2016	2017	2018	2019	2020
<i>Procent af årgang</i>										
I alt	84,5	83,8	84,2	84,0	83,6	83,0	82,9	84,2	86,5	88,0
Dreng	84,1	83,3	83,7	83,4	82,9	82,4	82,0	83,6	86,0	87,4
Piger	84,9	84,3	84,8	84,6	84,2	83,7	83,8	84,7	87,0	88,5
Gymnasiale uddannelser	62,7	62,7	64,2	64,0	65,3	65,1	65,2	65,0	64,2	66,1
Dreng	56,3	56,6	58,3	57,5	59,0	58,7	58,3	58,1	56,5	58,0
Piger	69,2	69,1	70,4	70,8	71,9	71,9	72,4	72,4	72,4	74,7
Erhvervsfaglige uddannelser	20,4	19,6	18,4	18,3	16,4	16,0	15,7	16,9	17,6	17,7
Dreng	25,9	24,7	23,4	23,6	21,7	21,4	21,2	22,8	24,0	24,5
Piger	14,7	14,2	13,1	12,6	10,9	10,4	9,9	10,7	10,7	10,4

Nye tal offentliggøres maj 2022.

www.statistikbanken.dk/forlob10

Andel af befolkningen (30-64 år) med en erhvervskompetencegivende uddannelse. 2020

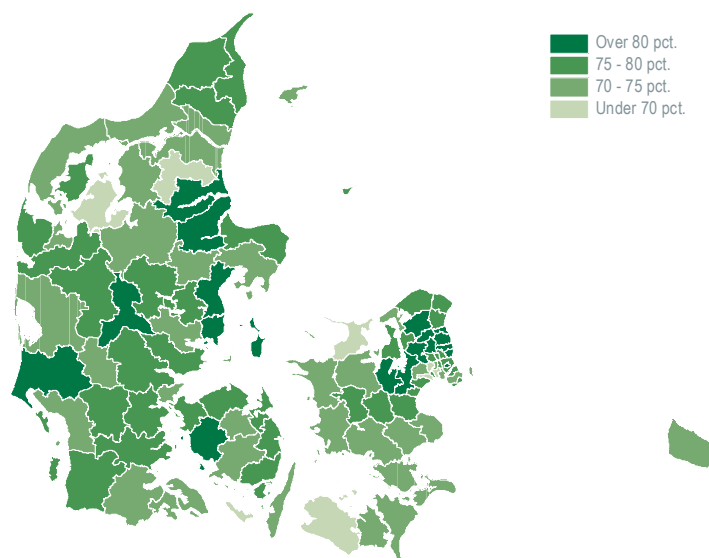

Fuldførte almen- og erhvervskompetencegivende uddannelser 1. oktober-30. september

	10/11	11/12	12/13	13/14	14/15	15/16	16/17	17/18	18/19	19/20
Elever i alt	230 590	237 537	243 927	249 565	250 560	264 977	256 165	254 203	252 801	249 132
Grundskole	105 233	106 509	104 984	103 470	102 982	103 751	100 831	100 202	101 002	102 453
Gymnasiale uddannelser	39 494	42 152	44 421	46 164	46 223	46 551	45 855	47 494	48 731	47 236
Erhvervsfaglige uddannelser	32 548	33 333	32 299	33 900	31 071	33 586	32 108	30 197	26 276	25 819
Adgangsgivende uddannelsesforløb	1 020	1 052	1 140	990	878	814	835	805	604	583
Korte videregående uddannelser, KVVU	6 698	7 174	7 935	7 911	8 496	9 370	9 470	9 334	9 641	8 787
Mellemlange videregående uddannelser, MVU	15 015	15 003	17 826	19 452	20 669	21 482	21 545	21 956	21 958	22 316
Bacheloruddannelser, BACH	14 367	15 010	16 726	17 704	18 354	20 338	18 230	18 412	18 588	18 880
Lange videregående uddannelser, LVU	14 620	15 649	16 674	17 804	19 673	26 856	25 048	23 710	23 919	23 058
Ph.d. og forskeruddannelser	1 595	1 655	1 922	2 170	2 214	2 229	2 243	2 093	2 082	..
Indvandrere i alt	16 001	17 104	18 403	18 728	18 995	22 293	21 126	21 692	21 001	20 091
Grundskole	4 035	4 187	4 180	3 849	3 690	4 161	3 784	4 238	4 391	4 574
Gymnasiale uddannelser	1 452	1 362	1 438	1 452	1 424	1 499	1 440	1 478	1 395	1 281
Erhvervsfaglige uddannelser	2 667	3 009	2 708	2 919	2 621	3 147	2 936	2 756	2 228	2 371
Adgangsgivende uddannelsesforløb	161	191	187	154	142	147	179	249	211	184
Korte videregående uddannelser	1 460	1 494	1 660	1 730	1 793	2 041	1 940	2 004	1 828	1 531
Mellemlange videregående uddannelser	1 771	1 935	2 484	2 665	2 824	2 804	2 759	2 903	2 857	2 876
Bacheloruddannelser	1 402	1 533	1 619	1 550	1 477	1 581	1 538	1 622	1 633	1 687
Lange videregående uddannelser	2 611	2 904	3 540	3 717	4 310	6 147	5 735	5 660	5 689	5 587
Ph.d. og forskeruddannelser	442	489	587	692	714	766	815	782	769	..
Efterkommere i alt	9 955	11 056	11 836	12 623	13 344	14 680	14 650	15 227	15 677	15 618
Grundskoleniveau	6 167	6 651	6 940	7 008	7 342	7 829	7 583	7 571	7 431	7 034
Gymnasiale uddannelser	1 896	2 256	2 456	2 713	2 818	2 963	3 108	3 458	3 894	4 026
Erhvervsfaglige uddannelser	648	773	733	864	831	964	897	919	743	732
Adgangsgivende uddannelsesforløb	47	54	45	43	42	34	34	39	12	19
Korte videregående uddannelser	200	206	292	281	306	379	427	396	488	490
Mellemlange videregående uddannelser	364	391	515	601	752	865	873	970	1 114	1 247
Bacheloruddannelser	399	442	535	672	733	893	916	1 011	1 015	1 105
Lange videregående uddannelser	221	272	303	419	498	737	786	842	957	965
Ph.d. og forskeruddannelser	13	11	17	22	22	16	26	21	23	..

Nye tal offentliggøres 31. januar 2022.

www.statistikbanken.dk/uddakt12

Andel af 25-årige, som har fuldført en ungdomsuddannelse

	2011	2012	2013	2014	2015	2016	2017	2018	2019	2020
<i>Procent</i>										
I alt	78	78	78	80	81	82	83	83	83	83
Mænd	75	74	76	77	78	79	80	80	80	80
Kvinder	80	81	82	83	84	85	86	86	86	86

Anm.: Personer, som har fuldført en ungdomsuddannelse, er defineret som personer, hvis højest fuldførte uddannelse tilhører hovedgruppe 20 eller højere i Danmarks Statistiks uddannelsesnomenklatur.

Nye tal offentliggøres marts 2022.

Særkørsel på registret over højest fuldførte uddannelser

Andel af 35-årige, som har fuldført en erhvervskompetencegivende uddannelse

	2011	2012	2013	2014	2015	2016	2017	2018	2019	2020
<i>Procent</i>										
I alt	77	78	78	78	78	78	78	79	79	79
Mænd	75	75	76	75	75	75	76	76	76	76
Kvinder	79	80	81	82	81	82	81	82	82	83

Anm.: Personer, som har fuldført en erhvervskompetencegivende uddannelse, er defineret som personer, hvis højest fuldførte uddannelse tilhører hovedgruppe 30, 40 50, 60, 70 eller 80 i Danmarks Statistiks uddannelsesnomenklatur.

Nye tal offentliggøres marts 2022.

Særkørsel på registret over højest fuldførte uddannelser

Erhvervskompetencegivende uddannelser ti år efter afgang fra grundskolen. 1. oktober

Årgang	00/01	01/02	02/03	03/04	04/05	05/06	06/07	07/08	08/09	09/10
<i>Procent af årgang</i>										
Fuldført erhvervskompetencegiv. udd.	47,4	46,7	46,7	46,7	47,9	50,7	53,0	52,8	53,2	52,7
Dreng	46,1	45,5	44,9	45,0	46,4	48,7	51,1	50,6	51,4	50,7
Piger	48,7	48,0	48,5	48,5	49,4	52,7	55,0	55,1	55,1	54,8
Erhvervsfaglig uddannelse	27,5	26,1	25,2	24,1	23,4	23,5	23,7	22,3	21,1	19,9
Dreng	32,3	30,6	29,3	28,1	27,8	27,9	28,1	26,5	25,7	24,1
Piger	22,5	21,5	20,9	19,9	18,8	18,9	19,0	17,9	16,3	15,5
Korte videregående uddannelser, KVV	3,3	3,1	3,0	2,8	2,9	3,0	3,2	3,5	3,7	3,9
Dreng	3,3	3,2	3,1	3,0	3,2	3,3	3,5	3,7	4,0	4,4
Piger	3,3	3,1	2,9	2,7	2,6	2,6	2,9	3,3	3,4	3,5
Mellemlange videregående uddannelser, MVU	10,2	10,6	11,0	11,6	12,5	13,1	13,6	14,0	14,6	14,5
Dreng	4,7	5,1	5,9	6,6	7,3	7,6	8,4	8,6	9,1	8,9
Piger	15,7	16,3	16,3	16,8	18,0	18,9	19,2	19,5	20,3	20,2
Bacheloruddannelser, BACH	1,2	1,1	1,2	1,3	1,5	1,7	1,9	1,9	1,9	1,9
Dreng	0,9	1,0	1,0	1,2	1,4	1,7	1,8	1,8	1,9	1,9
Piger	1,4	1,2	1,3	1,5	1,5	1,8	1,9	1,9	2,0	1,9
Lange videregående uddannelser, LVU	5,3	5,8	6,4	6,9	7,6	9,4	10,7	11,2	11,9	12,6
Dreng	4,9	5,6	5,7	6,1	6,7	8,2	9,4	10,1	10,7	11,4
Piger	5,7	6,0	7,1	7,6	8,5	10,6	12,0	12,4	13,2	13,8
Under uddannelse	27,5	29,3	29,7	30,5	30,0	28,0	26,2	26,1	25,7	26,6
Dreng	24,8	27,2	27,6	28,5	27,8	26,3	24,7	24,2	23,8	24,4
Piger	30,3	31,6	31,9	32,7	32,3	29,8	27,8	28,0	27,6	28,8
Ingen erhvervskompetencegiv. udd.	25,0	23,9	23,5	22,7	22,0	21,2	20,6	21,0	21,0	20,6
Dreng	28,9	27,2	27,4	26,4	25,6	24,8	23,9	25,0	24,7	24,8
Piger	21,0	20,4	19,6	18,8	18,2	17,5	17,2	16,8	17,2	16,3
Ikke i gang	4,8	4,7	4,5	4,6	4,1	3,8	3,3	3,3	3,2	2,8
Afbrudt	14,6	13,8	13,9	13,1	12,9	12,5	12,1	12,1	11,8	11,6
Fuldført almen gymnasial/hhx/htx	5,6	5,3	5,1	4,9	5,1	5,0	5,3	5,7	6,1	6,2

Nye tal offentliggøres maj 2022.

www.statistikbanken.dk/forlob10

Befolkningens (30-64 år) højeste fuldførte uddannelse

	2011	2012	2013	2014	2015	2016	2017	2018	2019	2020
<i>Tusinde</i>										
I alt	2 609	2 589	2 576	2 571	2 572	2 578	2 582	2 584	2 589	2 593
Grundskole	563	544	529	516	506	497	487	475	461	447
Gymnasiale uddannelser	134	134	135	135	136	138	139	139	140	140
Erhvervsfaglige uddannelser	994	980	968	958	948	939	930	921	912	905
Adgangsgivende uddannelsesforløb	2	2	2	2	2	2	2	2	2	2
Korte videregående uddannelser, KVVU	139	140	142	144	147	150	152	154	156	157
Mellemlange videregående uddannelser, MVU	433	434	437	441	446	452	457	462	469	477
Bacheloruddannelser, BACH	36	37	37	38	39	39	40	41	42	44
Lange videregående uddannelser, LVU	233	241	250	261	275	290	302	316	331	343
Ph.d. og forskeruddannelser	19	21	23	26	28	31	33	35	36	37
Uoplyst mv.	56	55	53	50	46	40	40	40	40	40
Mænd	1 309	1 299	1 291	1 290	1 292	1 295	1 298	1 299	1 302	1 303
Grundskole	286	279	273	269	266	264	262	258	253	248
Gymnasiale uddannelser	69	69	69	69	70	71	72	72	72	73
Erhvervsfaglige uddannelser	543	536	530	525	521	517	512	506	500	496
Adgangsgivende uddannelsesforløb	2	2	2	2	2	2	2	2	2	2
Korte videregående uddannelser, KVVU	80	81	82	83	84	85	87	88	89	90
Mellemlange videregående uddannelser, MVU	144	143	143	145	147	151	153	156	160	164
Bacheloruddannelser, BACH	18	18	18	19	19	19	20	20	21	22
Lange videregående uddannelser, LVU	123	126	129	133	139	145	149	154	159	164
Ph.d. og forskeruddannelser	12	13	14	15	17	18	19	20	20	21
Uoplyst mv.	33	32	31	30	27	23	24	24	24	24
Kvinder	1 300	1 290	1 284	1 281	1 280	1 282	1 284	1 285	1 288	1 290
Grundskole	278	266	256	247	240	233	226	217	208	199
Gymnasiale uddannelser	65	65	66	66	66	66	67	67	67	67
Erhvervsfaglige uddannelser	451	444	438	432	427	423	418	415	412	409
Adgangsgivende uddannelsesforløb	0	1	1	1	1	1	1	1	1	1
Korte videregående uddannelser, KVVU	59	59	61	62	63	64	65	66	67	68
Mellemlange videregående uddannelser, MVU	289	291	293	296	299	302	304	306	309	313
Bacheloruddannelser, BACH	18	19	19	19	20	20	20	21	21	22
Lange videregående uddannelser, LVU	109	115	121	128	136	145	153	162	171	179
Ph.d. og forskeruddannelser	7	8	9	10	12	13	14	15	15	16
Uoplyst mv.	23	23	22	21	19	17	17	16	16	16

Anm.: Den højst fuldførte uddannelse er den uddannelse, som de 30-64-årige har fuldført, uden hensyn til om uddannelsen anvendes i nuværende beskæftigelse.

Nye tal offentliggøres marts 2022.

www.statistikbanken.dk/hfudd11

Bogudgivelser

	2009	2010	2011	2012	2013	2014	2015	2016	2017	2018	2019	2009	2019	
												Procent		
<i>Antal udgivne bøger</i>														
Udkomne bøger i alt	13 404	14 083	15 806	18 716	20 243	21 549	22 852	25 959	21 716	19 046	17 228	100,0	100,0	
Skønlitteratur i alt	3 768	4 148	4 699	5 760	6 420	7 538	8 577	11 415	9 017	7 851	7 692	28,1	44,6	
Roman og noveller	1 584	1 820	2 114	2 797	3 105	3 721	4 276	6 350	4 619	3 693	3 432	11,8	19,9	
Skuespil	45	30	29	48	57	94	64	155	120	34	41	0,3	0,2	
Digte	223	225	282	279	344	418	548	657	584	481	429	1,7	2,5	
Humor, tegneserier mv.	94	109	97	125	117	120	159	140	159	146	178	0,7	1,0	
Børne- og ungdomsbøger	1 822	1 964	2 177	2 511	2 797	3 185	3 530	4 113	3 535	3 497	3 612	13,6	21,0	
Faglitteratur i alt	9 636	9 935	11 107	12 956	13 823	14 011	14 275	14 544	12 699	11 195	9 536	71,9	55,4	
Almindelige skrifter	237	222	200	258	315	324	272	438	285	206	196	1,8	1,1	
Filosofi	377	431	429	504	646	665	691	781	634	578	507	2,8	2,9	
Religion	322	317	324	336	360	356	379	395	436	440	303	2,4	1,8	
Samfundsvidenskab	2 338	2 216	2 441	3 063	3 283	3 316	3 244	3 152	3 285	2 798	2 265	17,4	13,1	
Geografi og rejser	399	503	456	480	511	562	597	725	536	454	451	3,0	2,6	
Naturvidenskab	707	664	952	839	886	834	981	1 036	826	706	703	5,3	4,1	
Anvendt videnskab	2 723	2 830	3 529	4 035	4 456	4 582	4 578	4 256	3 099	2 909	2 420	20,3	14,0	
Kunst, spil og sport	1 030	1 125	1 175	1 409	1 389	1 390	1 379	1 344	1 254	1 101	956	7,7	5,5	
Litteraturhistorie, sprog	328	365	350	337	410	386	408	454	401	327	314	2,4	1,8	
Historie	1 175	1 262	1 251	1 695	1 567	1 596	1 746	1 963	1 943	1 676	1 421	8,8	8,2	

Anm.: Antallet af udgivelser omfatter alle medier.

Nye tal offentliggøres oktober 2021.

www.statistikbanken.dk/bog03

Bogudgivelser

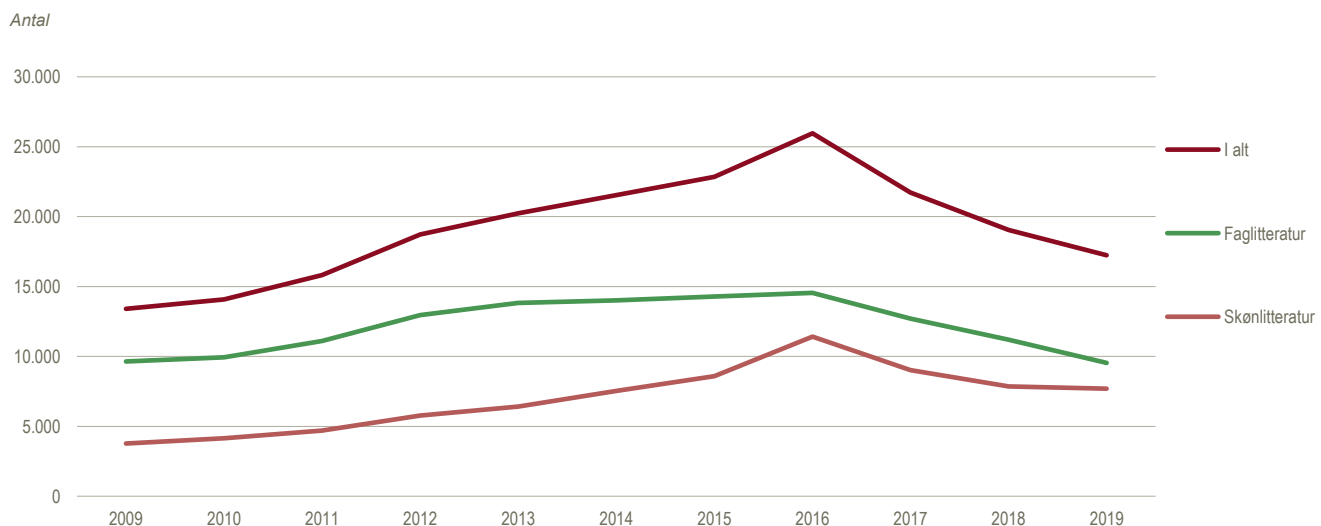

Salg af indspillet musik efter nationalitet

	2010	2011	2012	2013	2014	2015	2016	2017	2018	2019
<i>Mio. kr</i>										
Dansk										
Fysiske medier	185	168	104	98	65	39	20	27	23	22
Streaming	48	70	93	115	131	141	175	179
Downloads	55	71	47	40	28	20	17	7	5	4
Udenlandsk										
Fysiske medier	143	88	83	53	47	36	36	32	28	27
Streaming	57	100	162	208	262	325	335	359
Downloads	84	93	69	68	41	34	30	16	16	10

Nye tal er offentliggjort juli 2021

www.statistikbanken.dk/musik1

Museer

	2010	2011	2012	2013	2014	2015	2016	2017	2018	2019	2020
<i>Besøgende i tusinde</i>											
Kulturhistoriske museer	6 763	6 912	6 741	6 519	6 802	7 239	7 619	8 100	8 247	8 424	5 431
Kunstmuseer	3 039	3 464	3 441	3 281	3 376	3 754	4 165	4 155	4 156	4 414	2 794
Naturhistoriske museer	270	308	307	322	290	564	491	347	403	509	377
Andre museer	1 959	2 573	•	•	•	•	•	•	•	•	•
Blandet kategori	•	•	1 059	1 459	1 644	1 650	1 219	1 209	830	712	581
Museumslignende institutioner	•	•	1 738	1 772	2 496	2 979	1 543	1 672	1 496	1 568	1 124
Zoologiske/ botaniske haver mv.	4 017	4 404	4 447	5 750	4 930	4 898	4 806	4 449	4 501	5 156	4 148

Anm. 1: Fra og med 2009 er museer med afdelinger af forskellige kategorier fx kulturhistoriske- og kunstmuseer flyttet fra deres oprindelige kategorier til kategorien "Andre museer".

Anm. 2: I 2012 indførtes en ny museumskategori, *museumslignende institutioner*, mens *andre museer* er udgået. Pga. de ændrede museumskategorier skal sammenligning mellem disse i 2011 og 2012 tages med forbehold.

Nye tal offentliggøres april 2022.
www.statistikbanken.dk/mus1, zoo2

Ildræt og friluftsliv

	2014	2015	2016	2017	2018	2019	2020
<i>Aktive medlemmer i tusinde</i>							
I alt	2 579	2 559	2 558	2 552	2 612	2 665	2 537
Heraf:							
Badminton	137	130	131	131	131	130	126
Cykling	53	56	55	56	54	53	52
Fodbold	374	373	366	358	362	360	335
Golf	162	161	159	160	156	158	163
Gymnastik	330	324	310	312	306	311	280
Håndbold	112	109	109	108	108	108	107
Svømning	227	231	231	240	246	253	233
Tennis	73	72	71	72	74	76	88
Medlemstal for ungdoms- og friluftslivsorganisationer	85	86	100	99	98	96	95

¹ I alt samlede medlemstal omfatter tal på tværs af DGI, DIF og DFIF.

Nye tal offentliggøres juni 2022.

www.statistikbanken.dk/ldrfor01, idrakt01, medlem2

Teatre (sæson 1. juli-30. juni)

	09/10	10/11	11/12	12/13	13/14	14/15	15/16	16/17	17/18	18/19	19/20
<i>Antal opførelser i alt</i>											
Statsstøttede teatre	12 680	11 717	11 398	11 246	11 405	11 770	14 122	14 432	13 086	13 888	11 054
Det Kongelige Teater	709	625	557	603	533	597	639	834	888	775	513
Københavns Teater	983	781	832	716	745	679	•	•	•	•	•
Odense, Århus og Aalborg Teater	993	1 071	1 034	990	924	1 027	•	•	•	•	•
Øvrige statsstøttede teatre ¹	9 995	9 240	8 975	8 937	9 203	9 467	•	•	•	•	•
Ikke-statsstøttede teatre	3 505	3 783	3 583	4 266	3 844	3 329	1 820	1 030	1 165	954	638
<i>Antal tilskuere i alt i tusinde</i>											
Statsstøttede teatre	2 240	2 092	1 945	2 073	2 034	2 064	2 230	2 491	2 375	2 466	1 615
Det Kongelige Teater	477	416	333	411	342	384	383	475	483	493	278
Københavns Teater	382	262	291	281	254	208	•	•	•	•	•
Odense, Århus og Aalborg Teater	235	252	252	243	252	240	•	•	•	•	•
Øvrige statsstøttede teatre ¹	1 146	1 162	1 069	1 138	1 186	1 232	•	•	•	•	•
Ikke-statsstøttede teatre	577	705	967	841	804	845	712	368	499	343	291

¹ Det Danske Teater, Den Jyske Opera, Det Rejsende Børneteater, egne-teatre, små storbyteatre og teatre, der får støtte af Kunstrådet. Fra 2007/2008 også folketeatret.dk. Fra 2007/2008 indtil 2009/2010 også Peter Schaufuss Balletten.

Nye tal offentliggøres april 2022.

www.statistikbanken.dk/teat3, teat4, scene03 og scene04

Film

	2010	2011	2012	2013	2014	2015	2016	2017	2018	2019	2020
<i>Antal</i>											
Film vist i biografen i alt	641	656	541	500	457	487	512	526	507	506	435
Danske film	118	110	85	70	70	80	82	82	87	81	65
Europæiske film	224	224	198	172	157	179	190	217	207	211	170
Amerikanske film	253	259	222	214	195	186	189	175	171	166	160
Øvrige film	46	63	36	44	35	42	51	52	42	48	40
Film med premiere i året i alt	222	256	231	228	237	257	253	246	231	218	131
Danske film	33	33	30	31	31	35	36	36	37	27	22
Europæiske film	71	79	83	63	81	94	84	102	90	84	46
Amerikanske film	100	123	107	114	105	105	107	87	92	87	52
Øvrige film	18	21	11	20	20	23	26	21	12	20	11
Biografer											
Biografteatre	162	161	163	162	160	161	163	166	167	169	167
Biografsale	396	398	406	416	420	432	444	458	470	484	476
<i>Tusinde</i>											
Faste siddepladser	57	57	59	60	59	60	61	63	63	64	63
<i>Tusinde</i>											
Solgte biografbilletter i alt	12 952	12 433	13 591	12 866	11 916	13 789	12 994	11 927	12 486	12 808	6 990
Danske film	2 882	3 363	3 898	3 884	3 261	4 112	2 731	2 531	3 700	3 417	3 507
Europæiske film	1 959	1 899	2 585	1 634	1 343	2 510	1 754	1 743	1 994	1 559	636
Amerikanske film	7 744	6 985	6 943	7 091	6 937	6 957	7 759	7 249	6 507	7 465	2 580
Øvrige film	368	186	164	256	376	210	749	404	285	367	268

Nye tal offentliggøres marts 2022.

www.statistikbanken.dk/bio1 og bio2

Solgte biografbilletter

Millioner

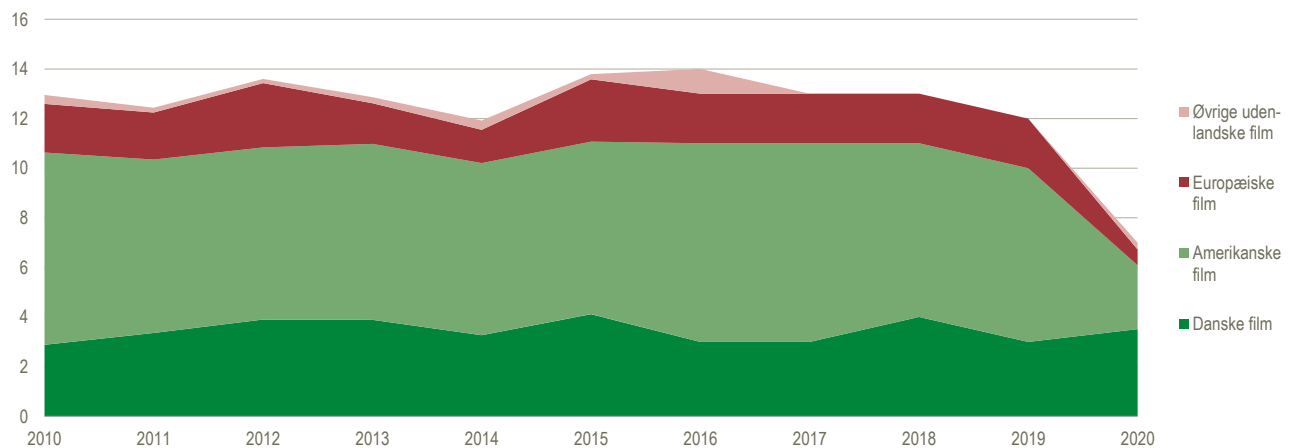

Den digitale borger

	2010	2011	2012	2013	2014	2015	2016	2017	2018	2019	2020
<i>Procent af befolkningen (16-74 årige)</i>											
Internet											
Brug af internet	88	90	92	95	96	96	97	97	98	97	99
16-19 årige	98	97	99	99	100	100	100	100	100	99	99
20-39 årige	97	98	99	100	100	100	100	99	100	99	100
40-59 årige	91	93	95	97	97	98	98	99	98	98	100
60-74 årige	65	71	76	82	87	88	90	91	93	92	95
Bredbåndforbindelse i hjemmet	80	85	86	89	87	86	86	86	92	94	94
ISDN/Modem via normal telefonlinie	2	0	0	1	3	2	2
Mobiltelefon											
Abonnementer pr. 100 indbyggere	138,1	142	148,3	146,6	146,4	148,0	144,6	143,7	145	145 ¹	142,6 ²
<i>Millioner minutter</i>											
Afgående trafik i alt	10 249	11 086	11 433	11 556	11 995	12 579	12 967	13 572	12 778	5 859 ¹	8 760 ²
<i>Millioner</i>											
Sendte SMS'er	13 205	12 567	11 781	10 527	9 082	8 207	6 923	5 792	5 292	2 493 ¹	2 437 ²
<i>Millioner</i>											
Sendte MMS'er	75	87	119	172	196	230	231	249	249	125 ¹	151 ²

¹ Dækker perioden 1. halvår 2019

Nye tal offentliggøres august 2021.

www.statistikbanken.dk/bebrit02

² Dækker perioden 1. halvår 2020

Kilde: Tal for mobiltelefoni kommer fra Energistyrelsen

Befolkningens brug af internettet

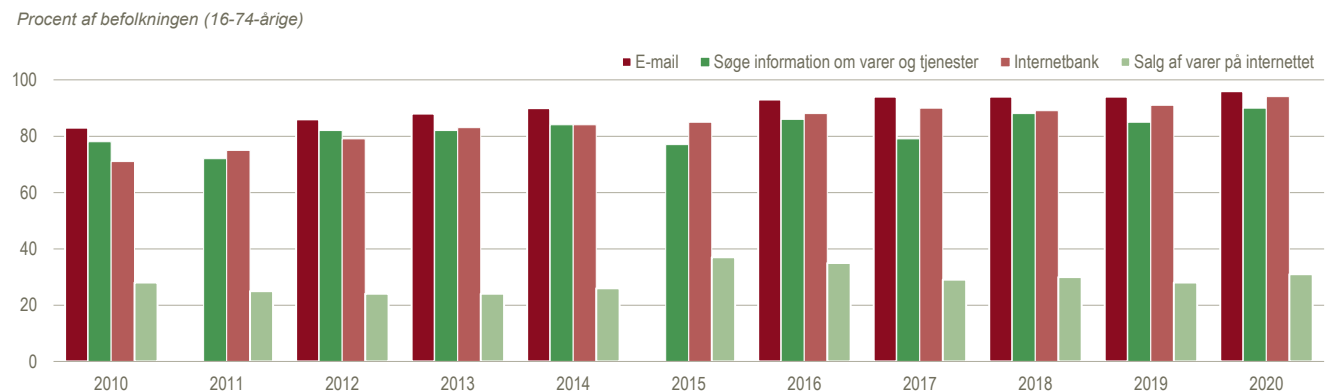

Elektronik i hjemmet

	2011	2012	2013	2014	2015	2016	2017	2018	2019	2020	2021
Antal familier (tusinde)	2 440	2 477	2 489	2 482	2 562	2 540	2 594	2 550	2 610	2 619	2 599
<i>Procent af familierne</i>											
Digital videokamera	22	31	25	24	26	23	21	20	16	15	16
Digital kamera	79	76	71	73	65	59	56	49	45	41	40
Tv-harddiskoptager ¹	26	28	27	28	26	26	25	30	29	29	28
3D-tv	4	14	17	17	19	18	19	19	14	14	14
Smart-tv	0	0	24	34	40	45	53	53	61	64	70
Pc	91	92	93	95	92	95	91	94	91	91	91
Stationær computer	53	49	47	41	39	39	37	42	38	36	35
Bærbar computer	78	81	81	86	85	91	87	90	86	88	88
Tablet-pc, mini-computer	9	19	33	45	50	61	52	60	58	61	59
Mobiltelefon	97	97	98	98	98	96	96	96	96	95	96
Smartphone	33	50	63	73	77	83	84	88	88	90	90
Fastnettelefon	58	51	50	42	39	30	26	20	18	15	12
DAB radio	32	35	37	35	36	37	38	33	31	34	36
GPS navigation	52	54	50	53	54	54	49	51	47	50	51
Aktivitetesur, - måler	30	31	37	43
GPS-ur	10	11	11	12	13	17	17	19	20	23	29
Spillekonsol	40	40	42	39	39	42	40	39	38	38	42
E-boglæser	2	4	5	6	8	6	10	9	11	9	13
Robotstøvsuger	0	7	8	7	9	8	8	7	8	11	12
Elektronisk styring (smart-home)	16	22
Sikkerhed eller overvågning	20	19
<i>Antal</i>											
Interviewede personer	993	994	903	902	1 006	1 068	929	981	992	1 237	1 087

Anm.: Opgørelserne er baseret på Danmarks Statistiks omnibusundersøgelser. Et repræsentativt udsnit af befolkningen i alderen 16-74 år bliver interviewet telefonisk.

¹ Tidligere blev denne kategori benævnt "dvd-afspiller med optager" og den ændrede betegnelse kan påvirke tallet, når man sammenligner 2011 med 2010.

Nye tal offentliggøres maj 2022.
www.statistikbanken.dk/varforbr

Befolkningen efter køn og tilknytning til arbejdsmarkedet. Ultimo november

	2009	2010	2011	2012	2013	2014	2015	2016	2017	2018	2019
<i>Antal personer</i>											
Hele befolkningen	5 530 627	5 553 663	5 575 097	5 596 882	5 619 260	5 654 401	5 699 958	5 741 655	5 775 188	5 801 277	5 817 368
Mænd	2 740 835	2 752 270	2 763 785	2 775 407	2 787 655	2 807 410	2 833 353	2 855 635	2 873 005	2 885 723	2 893 239
Kvinder	2 789 792	2 801 393	2 811 312	2 821 475	2 831 605	2 846 991	2 866 605	2 886 020	2 902 183	2 915 554	2 924 129
Uden for arbejdsstyrken[■]	2 674 845	2 717 063	2 750 880	2 776 844	2 799 895	2 825 831	2 839 710	2 838 539	2 824 381	2 811 078	2 798 652
Mænd	1 249 536	1 271 064	1 286 162	1 300 072	1 312 609	1 325 807	1 332 567	1 329 217	1 322 265	1 315 720	1 309 908
Kvinder	1 425 309	1 445 999	1 464 718	1 476 772	1 487 286	1 500 024	1 507 143	1 509 322	1 502 116	1 495 358	1 488 744
I arbejdsstyrken[■]	2 855 782	2 836 600	2 824 217	2 820 038	2 819 365	2 828 570	2 860 248	2 903 116	2 950 807	2 990 199	3 018 716
Mænd	1 491 299	1 481 206	1 477 623	1 475 335	1 475 046	1 481 603	1 500 786	1 526 418	1 550 740	1 570 003	1 583 331
Kvinder	1 364 483	1 355 394	1 346 594	1 344 703	1 344 319	1 346 967	1 359 462	1 376 698	1 400 067	1 420 196	1 435 385
Arbejdsløse[■]	130 058	132 058	125 799	135 198	125 417	108 730	100 839	98 043	102 474	94 253	94 594
Mænd	80 514	76 932	67 041	71 192	65 597	55 279	50 326	49 167	50 448	45 924	46 485
Kvinder	49 544	55 126	58 758	64 006	59 820	53 451	50 513	48 876	52 026	48 329	48 109
Beskæftigede	2 725 724	2 704 542	2 698 418	2 684 840	2 693 948	2 719 840	2 759 409	2 805 073	2 848 333	2 895 946	2 924 122
Mænd	1 410 785	1 404 274	1 410 582	1 404 143	1 409 449	1 426 324	1 450 460	1 477 251	1 500 292	1 524 079	1 536 846
Kvinder	1 314 939	1 300 268	1 287 836	1 280 697	1 284 499	1 293 516	1 308 949	1 327 822	1 348 041	1 371 867	1 387 276
Deltidsbeskæftigede¹	721 037	698 262	696 963	695 194	696 199	710 108	698 846	759 109	771 487	781 150	793 868
Mænd	270 136	267 758	268 425	270 240	271 655	278 980	278 474	303 352	310 609	318 097	321 283
Kvinder	450 901	430 504	428 538	424 954	424 544	431 128	420 372	455 757	460 878	463 053	472 585
<i>Procent</i>											
Erhvervsfrekvens[■] 16-64 år	76,4	75,8	75,3	75,1	74,8	74,7	74,9	75,5	76,4	77,1	77,7
Mænd	78,4	77,8	77,4	77	76,7	76,5	76,8	77,6	78,3	79,0	79,5
Kvinder	74,4	73,8	73,3	73,1	72,9	72,8	73,0	73,5	74,4	75,2	75,9
Beskæftigelsesfrekvens[■] 16-64 år	72,8	72,1	71,8	71,3	71,3	71,6	72,1	72,8	73,6	74,6	75,1
Mænd	73,9	73,5	73,6	73,1	73,0	73,5	74,0	74,9	75,6	76,5	77,0
Kvinder	71,6	70,7	70,0	69,5	69,5	69,8	70,1	70,8	71,5	72,6	73,2

Anm. 1: Erhvervsfrekvensen angiver antal personer i arbejdsstyrken i procent af den samlede befolkning.

Anm. 2: Beskæftigelsesfrekvensen angiver antal beskæftigede i procent af den samlede befolkning.

¹ Grænsen mellem beskæftigelse på deltid og heltid går ved 32 timer fra 2008 og frem og ved 27 timer før 2008. Opgørelsen er kun foretaget for lønmodtagere.

Nye tal offentliggøres november 2021.

www.statistikbanken.dk/ras202_ras207_ras200.

Mænds tilknytning til arbejdsmarkedet

Millioner

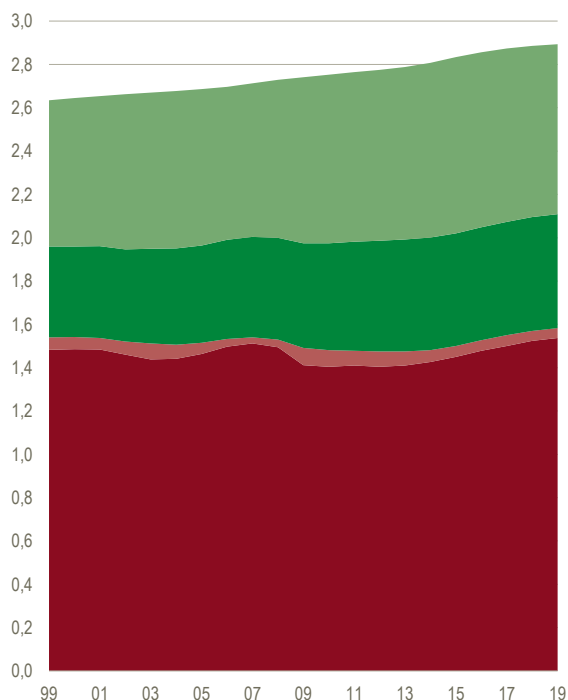
Kvindes tilknytning til arbejdsmarkedet

Millioner

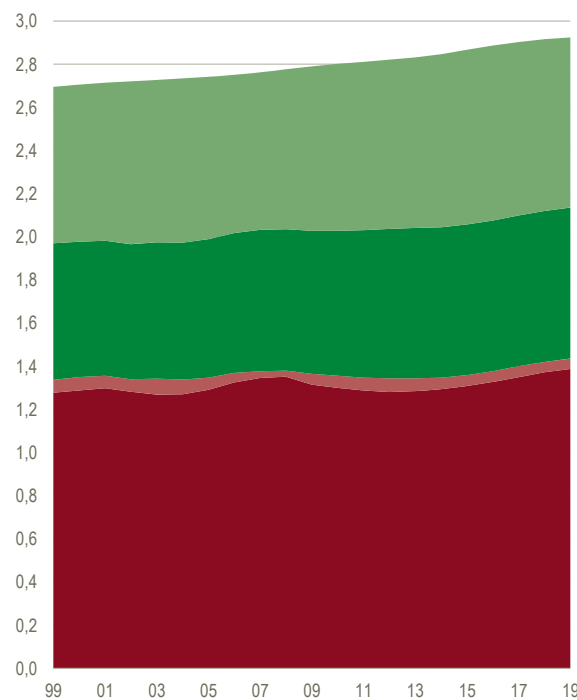

FAKTA - SOCIOØKONOMISK STATUS

Befolkningens socioøkonomiske status angiver den vigtigste tilknytning til arbejdsmarkedet. Arbejdsstyrken* er opdelt i selvstændige, medarbejdende ægtefæller, lønmodtagere og arbejdsløse. Befolkningen uden for arbejdsstyrken er opdelt efter deres potentielle tilknytning til arbejdsmarkedet. Her består grupperne af personer, der er midlertidigt uden for arbejdsstyrken (aktivering, orlov fra ledighed, kontanthjælpsmodtagere mv.), pensionister (førtidspensionister, folkepensionister samt modtagere af anden pension, efterløn mv.) og andre uden for arbejdsstyrken

(personer under uddannelse, børn og øvrige uden for arbejdsstyrken). Lønmodtagerne er underopdelt efter færdighedsniveauer:

- *Lønmodtagere med ledelsesarbejde* omfatter personer med ledelsesarbejde på øverste administrative plan.
- *Lønmodtagere på højeste niveau* omfatter personer med arbejde, der forudsætter højeste færdighedsniveau (fx aktuar, læge, advokat, bibliotekar, musiker og præst).
- *Lønmodtagere på mellemste niveau* omfatter personer med arbejde, der forudsætter mellemste

færdighedsniveau (fx laborant, programmør og fotograf).

- *Lønmodtager på grundniveau* omfatter personer med arbejde, der forudsætter færdigheder på grundniveau (fx kontorarbejde, kundeservice, håndværk og landbrugsarbejde).
- *Andre lønmodtagere* omfatter personer med arbejde, der ikke er indeholdt i de øvrige kategorier (fx rengøring, budtjeneste og vagtarbejde).
- *Lønmodtagere uden nærmere angivelse* omfatter personer med uoplyst færdighedsniveau.

Befolkningen fordelt efter socioøkonomisk status. Ultimo november

	2009	2010	2011	2012	2013	2014	2015	2016	2017	2018	2019
<i>Antal personer</i>											
I alt	5 530 627	5 553 663	5 575 097	5 596 882	5 619 260	5 654 401	5 699 958	5 741 655	5 775 188	5 801 277	5 817 368
Selvstændige	198 773	195 802	194 263	192 060	191 648	191 284	191 957	190 649	189 760	189 651	188 346
Medarbejdende ægtefæller	5 995	5 806	5 626	5 378	5 088	4 924	4 721	4 516	4 376	4 195	4 073
Lønmodtagere	2 520 956	2 502 934	2 498 529	2 487 402	2 497 212	2 523 632	2 562 731	2 609 908	2 654 197	2 702 100	2 731 703
Lønmodtagere med ledelsesarbejde	92 758	102 044	106 254	100 966	99 732	105 390	105 050	107 173	107 134	108 668	111 458
Lønmodtagere på højeste niveau	384 619	581 740	596 488	603 367	614 581	632 146	652 570	669 320	685 109	702 854	713 777
Lønmodtagere på mellemniveau	499 483	305 714	287 626	283 870	279 803	270 696	273 282	276 171	280 339	280 754	284 718
Lønmodtagere på grundniveau	1 023 253	1 053 673	1 044 986	1 030 311	1 026 410	1 058 383	1 078 968	1 097 437	1 108 189	1 116 816	1 123 028
Andre lønmodtagere	260 870	248 842	244 826	237 837	242 967	238 993	236 156	239 871	244 667	247 248	251 497
Lønmodtagere uden nærmere angivelse	259 973	210 921	218 349	231 051	233 719	218 024	216 705	219 936	228 759	245 760	247 225
Arbejdsstyrken	2 855 782	2 836 600	2 824 217	2 820 038	2 819 365	2 828 570	2 860 248	2 903 116	2 950 807	2 990 199	3 018 716
Arbejdsløse	130 058	132 058	125 799	135 198	125 417	108 730	100 839	98 043	102 474	94 253	94 594
Uden for arbejdsstyrken*	2 674 845	2 717 063	2 750 880	2 776 844	2 799 895	2 825 831	2 839 710	2 838 539	2 824 381	2 811 078	2 798 652
Pensionister	1 145 632	1 164 992	1 186 818	1 202 257	1 213 318	1 216 424	1 217 694	1 219 826	1 222 360	1 224 895	1 225 462
Andre uden for arbejdsstyrken*	1 529 213	1 552 071	1 564 062	1 574 587	1 586 577	1 609 407	1 622 016	1 618 713	1 602 021	1 586 183	1 573 190

Anm.: Kategorien *andre uden for arbejdsstyrken* indeholder personer som er uden for arbejdsstyrken og ikke er pensionister. Pensionister består af personer der modtager folke- eller førtidspension, efterløn, anden pension eller fleksydelse.

Nye tal offentliggøres november 2021.
www.statistikbanken.dk/ras202_ras207

Erhvervsfrekvenser* fordelt efter herkomst og køn. Ultimo november

	2009	2010	2011	2012	2013	2014	2015	2016	2017	2018	2019
<i>Procent</i>											
I alt	76,4	75,8	75,3	75,1	74,8	74,7	74,9	75,5	76,4	77,1	77,7
Personer med dansk oprindelse	78,3	77,8	77,5	77,3	77,1	77,1	77,5	78,1	78,8	79,5	79,9
Indvandrere fra vestlige lande	64,9	64,6	64,7	64,9	66,0	66,7	67,6	68,8	70,0	71,1	73,3
Indvandrere fra ikke-vestlige lande	58,7	57,5	56,8	56,4	55,8	54,9	53,7	56,7	60,0	61,2	62,7
Efterkommere fra vestlige lande	71,9	70,8	68,2	68,9	68,7	69,2	69,5	70,3	70,8	71,2	72,0
Efterkommere fra ikke-vestlige lande	62,9	60,9	59,0	58,4	58,3	57,5	58,7	59,4	61,3	62,9	64,6
Mænd	78,4	77,8	77,4	77,0	76,7	76,5	76,8	77,6	78,3	79,0	79,5
Personer med dansk oprindelse	80,0	79,5	79,2	78,9	78,6	78,6	79,1	79,6	80,2	80,9	81,2
Indvandrere fra vestlige lande	68,2	68,2	68,8	69,3	70,4	71,1	72,3	73,2	74,0	74,7	76,9
Indvandrere fra ikke-vestlige lande	63,1	61,9	61,2	60,7	60,4	59,2	57,6	62,4	66,2	67,4	68,8
Efterkommere fra vestlige lande	72,0	70,4	68,0	68,3	68,4	69,1	68,8	69,4	69,7	70,6	71,3
Efterkommere fra ikke-vestlige lande	62,9	60,7	59,1	59,0	58,4	57,6	58,5	59,2	60,6	61,9	63,4
Kvinder	74,4	73,8	73,3	73,1	72,9	72,8	73,0	73,5	74,4	75,2	75,9
Personer med dansk oprindelse	76,5	76,1	75,7	75,6	75,5	75,5	75,9	76,5	77,3	78,1	78,5
Indvandrere fra vestlige lande	61,6	61,0	60,5	60,4	61,4	62,1	62,6	64,1	65,7	67,2	69,3
Indvandrere fra ikke-vestlige lande	54,5	53,3	52,7	52,3	51,7	51,0	50,0	51,4	54,2	55,3	56,9
Efterkommere fra vestlige lande	71,8	71,2	68,3	69,6	69,1	69,3	70,2	71,2	72,0	71,9	72,7
Efterkommere fra ikke-vestlige lande	63,0	61,0	59,0	57,7	58,1	57,3	58,9	59,7	62,1	64,0	65,9

Anm.: Erhvervsfrekvensen angiver antal personer i arbejdsstyrken mellem 16 og 64 år i procent af den samlede befolkning i alderen 16-64 år.

Nye tal offentliggøres november 2021.
www.statistikbanken.dk/ras202_ras207

Beskæftigede personer fordelt efter brancher. Ultimo november

	2009	2010	2011	2012	2013	2014	2015	2016	2017	2018	2019
<i>Antal personer</i>											
I alt	2 725 724	2 704 542	2 698 418	2 684 840	2 693 948	2 719 840	2 759 409	2 805 073	2 848 333	2 895 946	2 924 122
Landbrug, skovbrug og fiskeri	74 414	71 090	70 724	71 324	71 575	71 335	71 350	69 720	70 744	70 141	69 018
Industri, råstofindvinding og forsyningsvirksomhed	337 684	322 957	323 551	316 335	311 074	315 732	318 399	324 705	329 672	333 311	336 734
Bygge og anlæg	160 158	153 259	156 532	154 245	151 116	155 471	161 187	165 964	171 908	177 017	178 864
Handel og transport mv.	638 137	641 821	649 588	646 576	650 124	658 267	669 139	685 744	696 712	706 608	714 359
Information og kommunikation	98 545	99 498	99 761	100 375	100 823	101 565	105 874	109 193	111 158	114 542	118 972
Finansiering og forsikring	83 762	82 251	81 574	79 268	78 570	77 579	77 277	77 800	78 936	80 745	82 387
Ejendomshandel og udlejning	40 684	43 686	44 248	44 183	44 646	44 784	45 750	46 498	46 974	47 518	48 518
Erhvervs-service	279 232	277 206	274 102	279 524	287 227	297 029	307 022	318 712	325 608	336 345	336 507
Offentlig administration, undervisning og sundhed	884 440	884 986	871 410	866 986	871 328	868 777	873 201	874 045	880 923	891 427	897 951
Kultur, fritid og anden service	122 627	122 879	122 601	121 827	123 113	124 913	126 427	128 856	131 975	134 933	137 357
Uoplyst aktivitet	6 041	4 909	4 327	4 197	4 352	4 388	3 783	3 836	3 723	3 359	3 455
<i>Kvinder i procent</i>											
Landbrug, skovbrug og fiskeri	20,5	20,0	19,9	20,0	20,1	20,3	20,6	20,6	21,3	21,7	22,1
Industri, råstofindvinding og forsyningsvirksomhed	30,4	29,7	29,3	29,1	29,2	29,1	29,0	28,9	28,8	28,9	28,8
Bygge og anlæg	9,7	9,5	9,3	9,3	9,3	9,3	9,3	9,4	9,4	9,6	9,7
Handel og transport mv.	40,5	40,3	40,2	40,3	40,3	40,4	40,5	40,7	40,9	40,8	40,9
Information og kommunikation	31,2	30,8	30,2	30,4	30,2	30,2	30,3	30,3	30,3	30,4	30,4
Finansiering og forsikring	50,9	50,2	49,8	49,3	48,8	48,2	47,6	47,0	46,5	45,9	45,8
Ejendomshandel og udlejning	35,7	35,2	35,0	35,2	35,5	35,9	36,3	36,7	37,3	37,6	38,1
Erhvervs-service	46,1	45,3	45,0	44,8	44,2	44,1	44,3	44,3	44,4	44,6	44,8
Offentlig administration, undervisning og sundhed	71,5	71,2	71,2	71,1	71,1	71,1	71,1	71,1	71,2	71,4	71,5
Kultur, fritid og anden service	58,1	57,9	58,0	57,8	57,6	57,6	57,6	57,4	57,5	57,7	57,7
Uoplyst aktivitet	37,5	39,3	39,2	37,1	36,6	35,9	36,3	33,9	33,8	34,2	33,5

Nye tal offentliggøres november 2021.

www.statistikbanken.dk/ras300.

Beskæftigede lønmodtagere fordelt efter sektorer. Ultimo november

	2009	2010	2011	2012	2013	2014	2015	2016	2017	2018	2019
<i>Antal personer</i>											
I alt	2 520 411	2 502 532	2 497 142	2 486 252	2 497 212	2 523 632	2 562 731	2 609 908	2 654 197	2 702 100	2 731 703
Stat	191 949	194 924	193 623	194 456	194 860	193 296	195 545	193 787	193 979	197 214	199 236
Sociale kasser og fonde	2 057	2 073	2 070	2 082	2 029	2 008	2 118	2 234	2 290	2 260	2 239
Amter/regioner	130 829	129 005	127 540	128 616	131 660	132 812	131 670	133 042	133 711	134 115	135 429
Kommuner	522 752	517 614	504 214	496 718	496 192	491 075	491 697	487 195	489 147	492 767	492 141
Offentlige virksomheder	66 181	64 176	62 556	60 156	58 613	57 549	54 109	54 665	52 657	51 851	49 091
Private virksomheder	1 537 519	1 524 724	1 536 733	1 532 922	1 541 882	1 573 222	1 611 614	1 661 136	1 703 146	1 743 510	1 772 201
Private non-profit organisationer	69 124	70 016	70 406	71 302	71 976	73 670	75 978	77 849	79 267	80 383	80 952
<i>Kvinder i procent</i>											
I alt	49,8	49,6	49,2	49,2	49,1	48,9	48,7	48,6	48,5	48,5	48,5
Stat	45,8	46,3	46,6	46,7	47,1	47,5	47,8	48,1	48,2	48,5	49,0
Sociale kasser og fonde	71,8	72,6	73,2	72,3	71,8	72,1	72,4	71,8	72,1	72,7	72,9
Amter/regioner	80,6	80,4	80,3	80,2	80,1	79,9	79,7	79,4	79,0	78,8	78,7
Kommuner	77,0	76,7	76,8	76,8	76,4	76,4	76,5	76,8	77,0	77,3	77,4
Offentlige virksomheder	37,6	37,6	37,4	36,8	36,3	36,2	33,2	31,9	31,6	31,4	31,8
Private virksomheder	38,5	38,2	37,8	37,8	37,8	37,8	37,7	37,8	37,8	37,9	37,9
Private non-profit organisationer	61,0	60,9	61,1	61,0	60,9	61,0	61,2	61,1	61,3	61,7	61,8

Ann.: I alt er inkl. udenlandssektoren og uoplyst.

Nye tal offentliggøres november 2021.

www.statistikbanken.dk/ras305

FAKTA – OPGØRELSE AF BESKÆFTIGELSE OG LEDIGHED

Arbejdsløshed

Der findes forskellige statistikker, der opgør arbejdsløsheden eller ledigheden. Hvilken statistik du bør bruge, kommer an på dit behov.

Har du brug for at undersøge udviklingen over en længere tidsperiode, se den seneste månedlige udvikling, undersøge ledigheden for mindre persongrupper (fx kommunefordelte ledighedstal) eller sammenligne arbejdsløsheden i forskellige faggrupper, bør du vælge *den registrerede ledighed*. Den opgør personer, som er registreret ledige på den offentlige

arbejdsformidling, og som modtager arbejdsløshedsdagpenge eller kontanthjælp (herunder også uddannelseshjælp og integrationsydelse). Den opgøres som *brutto- og nettoledigheden*, hvor bruttoledigheden dækker de nettoledige plus de aktiverede ledige.

Til internationale sammenligninger af arbejdsløsheden bør du bruge *AKU-ledigheden*. AKU er en interview-baseret undersøgelse, som gennemføres ensartet i alle EU-lande og derfor giver det bedste grundlag for internationale sammenligninger. AKU-ledigheden omfatter fx også studerende, der søger et studiejob.

Beskæftigelse

Selv om man kunne forvente, at beskæftigelsen stiger, når ledigheden falder osv., er beskæftigelsen også påvirket af andre faktorer end ledighed. Fx ændrer størrelsen på arbejdsstyrken sig pga. ændret pensionsalder og indvandring. Også beskæftigelsen opgøres på forskellige måder. Mest brugte er:

- Den registerbaserede arbejdsstyrke (RAS): egnet til sammenligning over lang tid.
- Arbejdskraftundersøgelsen (AKU): Til internationale sammenligninger og fx deltidsbeskæftigelse.
- Arbejdstidsregnskabet (ATR)

Offentligt ansatte¹ fordelt efter landsdele

	2011	2012	2013	2014	2015	2016	2017	2018	2019
<i>Antal</i>									
Ansatte i staten¹ i alt	194 054	195 142	196 001	194 652	196 934	195 060	195 545	198 388	200 594
Landsdel København By	56 906	57 561	59 156	58 817	60 244	59 855	58 778	59 725	60 649
Landsdel Københavns omegn	18 414	17 892	18 015	18 644	18 944	18 321	18 797	19 382	19 392
Landsdel Nordsjælland	7 777	8 021	7 455	7 212	7 345	7 562	7 023	6 741	6 450
Landsdel Bornholm	1 387	1 331	1 366	1 346	1 351	1 324	1 272	1 173	1 237
Landsdel Østsjælland	7 081	6 958	6 899	7 081	6 943	6 682	6 818	6 932	6 873
Landsdel Vest- og Sydsjælland	13 094	13 047	13 088	12 463	12 406	12 122	12 426	12 395	13 169
Landsdel Fyn	12 566	12 818	13 052	13 333	13 278	12 920	13 072	13 880	14 296
Landsdel Sydjylland	18 854	18 936	18 767	18 303	18 443	18 523	18 558	18 313	18 765
Landsdel Østjylland	24 520	24 742	25 173	24 744	24 843	24 463	24 766	25 297	25 709
Landsdel Vestsjælland	14 348	14 513	14 426	14 065	14 170	14 009	14 530	14 824	15 127
Landsdel Nordjylland	19 107	19 323	18 604	18 644	18 967	19 279	19 505	19 726	18 927
Ansatte i regioner i alt	127 540	128 616	131 660	132 812	131 670	133 042	133 711	134 115	135 429
Landsdel København By	16 191	17 085	18 047	18 564	18 421	18 112	17 767	17 707	17 970
Landsdel Københavns omegn	15 529	16 109	17 113	17 584	17 712	18 080	18 462	18 676	18 647
Landsdel Nordsjælland	6 698	6 437	6 638	6 626	6 364	6 408	6 434	6 536	6 472
Landsdel Bornholm	751	753	794	820	825	821	806	779	810
Landsdel Østsjælland	5 392	5 525	5 822	5 894	5 929	6 095	6 175	6 059	6 048
Landsdel Vest- og Sydsjælland	11 461	11 295	11 250	11 401	11 377	11 368	11 538	11 478	11 665
Landsdel Fyn	13 112	13 037	13 319	13 668	13 548	13 936	14 304	14 104	14 504
Landsdel Sydjylland	14 028	13 850	13 727	13 536	13 286	13 578	13 422	14 103	14 394
Landsdel Østjylland	21 178	21 298	21 639	21 550	21 472	21 677	21 713	21 607	21 734
Landsdel Vestsjælland	8 972	9 116	9 119	9 260	9 032	9 132	9 132	9 058	9 112
Landsdel Nordjylland	14 228	14 111	14 192	13 909	13 704	13 835	13 958	14 008	14 073
Ansatte i kommuner i alt	504 214	496 718	496 192	491 075	491 696	487 195	489 147	492 767	492 141
Landsdel København By	58 960	60 022	60 213	58 534	58 581	57 756	59 056	58 905	58 821
Landsdel Københavns omegn	51 402	50 823	50 900	50 462	50 310	49 965	50 429	50 495	50 921
Landsdel Nordsjælland	39 202	38 332	38 356	37 900	37 723	37 770	37 088	37 329	37 262
Landsdel Bornholm	4 418	4 273	4 191	3 863	3 692	3 785	3 871	3 926	3 897
Landsdel Østsjælland	20 196	19 585	19 518	19 471	19 646	19 684	19 915	20 129	20 162
Landsdel Vest- og Sydsjælland	54 113	52 929	52 341	51 343	50 709	49 850	49 517	49 936	50 483
Landsdel Fyn	42 825	41 676	41 410	41 094	42 496	41 854	41 609	42 020	41 241
Landsdel Sydjylland	65 020	63 363	63 427	63 294	63 477	63 101	63 448	64 265	63 987
Landsdel Østjylland	76 084	75 209	75 443	75 690	75 466	74 744	75 579	76 516	76 924
Landsdel Vestsjælland	38 105	37 315	37 545	37 046	37 378	37 038	37 179	37 646	37 078
Landsdel Nordjylland	53 889	53 191	52 848	52 378	52 218	51 648	51 456	51 600	51 365

Anm.: Den geografiske opdeling er baseret på de beskæftigedes arbejdssteds-adresse. Beskæftigede med arbejdssted uden for Danmark er ikke medregnet i totalerne.

Nye tal offentliggøres november 2021.

www.statistikbanken.dk/ras305

¹ Inkl. sociale kasser og fonde.

Ledige stillinger fordelt på regioner

	2010	2011	2012	2013	2014	2015	2016	2017	2018	2019	2020
<i>Antal</i>											
Hele landet	19 138	17 728	18 139	19 863	22 536	24 809	29 786	32 294	34 153	35 594	31 869
Region Hovedstaden	8 154	7 234	7 592	8 488	9 920	11 051	12 777	13 156	14 439	16 044	12 805
Region Sjælland	1 698	1 517	1 560	1 795	1 747	2 020	2 391	2 704	2 756	2 819	2 688
Region Syddanmark	3 266	2 842	3 073	3 225	3 488	4 099	5 146	5 205	5 522	5 815	6 233
Region Midtjylland	3 632	3 694	3 463	3 642	4 454	4 115	5 740	6 466	7 064	6 806	6 318
Region Nordjylland	1 220	959	1 190	1 145	1 477	1 413	1 624	2 041	2 111	1 990	1 956
Fiktive enheder	2 336	1 482	1 261	1 570	1 452	2 111	2 108	2 722	2 262	2 122	1 869
<i>Procent</i>											
Hele landet	1,2	1,2	1,2	1,3	1,5	1,6	1,8	1,9	2,0	2,0	1,8
Region Hovedstaden	1,5	1,4	1,5	1,6	1,8	2,0	2,2	2,2	2,3	2,5	2,0
Region Sjælland	1,1	1,0	1,0	1,1	1,2	1,3	1,5	1,6	1,6	1,6	1,5
Region Syddanmark	1,0	0,9	1,0	1,1	1,1	1,3	1,6	1,6	1,7	1,7	1,8
Region Midtjylland	1,1	1,1	1,0	1,1	1,3	1,2	1,7	1,8	1,9	1,7	1,6
Region Nordjylland	0,9	0,7	0,9	0,8	1,1	1,0	1,1	1,4	1,4	1,4	1,4
Fiktive enheder	2,8	2,0	1,8	2,7	2,6	3,2	3,0	4,1	3,7	3,3	3,0

Anm.: Fiktiv enhed er hvor personer uden et fysisk arbejdssted placeres.

Nye tal offentliggøres marts 2022.

www.statistikbanken.dk/lso2

Bruttoledige[■] fordelt efter køn og alder

	2011	2012	2013	2014	2015	2016	2017	2018	2019	2020
<i>Antal</i>										
I alt	159 250	161 244	153 122	133 266	122 543	112 505	116 142	107 978	103 980	131 306
16-24 år	16 545	16 584	16 208	10 711	9 560	8 541	9 179	7 272	6 157	7 063
25-29 år	21 145	22 108	22 905	18 910	18 615	19 466	21 867	20 744	20 463	25 007
30-34 år	21 202	21 406	20 260	18 613	17 338	16 447	18 027	17 209	16 768	21 332
35-39 år	20 491	20 097	18 846	16 991	14 951	13 508	13 828	12 798	11 909	14 946
40-44 år	19 055	18 762	17 782	15 728	14 160	12 285	12 154	11 038	10 281	12 823
45-49 år	19 403	19 554	18 389	16 072	13 795	11 591	11 007	10 144	9 471	12 201
50-54 år	16 301	16 561	16 075	15 014	13 656	12 192	11 744	10 580	9 912	12 468
55-59 år	17 503	17 855	15 051	13 567	12 527	10 940	10 330	9 774	9 783	12 744
60 år +	7 604	8 317	7 605	7 661	7 941	7 535	8 007	8 418	9 236	12 722
Mænd	85 873	83 657	78 921	66 668	60 747	54 986	57 824	52 836	50 559	66 283
16-24 år	9 439	9 240	8 911	5 647	4 955	4 419	4 902	3 663	3 049	3 703
25-29 år	10 848	11 025	11 291	8 840	8 670	9 016	10 480	9 629	9 315	11 776
30-34 år	10 445	10 178	9 731	8 762	8 182	7 674	8 634	8 091	7 757	10 326
35-39 år	10 067	9 402	8 766	7 803	6 894	6 276	6 631	5 995	5 557	7 186
40-44 år	9 894	9 226	8 721	7 534	6 688	5 774	5 879	5 291	4 878	6 355
45-49 år	10 635	10 277	9 557	8 191	6 973	5 704	5 517	5 081	4 696	6 216
50-54 år	9 402	9 191	8 892	7 980	7 132	6 225	6 015	5 400	5 124	6 660
55-59 år	10 244	9 933	8 398	7 370	6 683	5 723	5 386	5 106	5 123	6 881
60 år +	4 898	5 186	4 653	4 542	4 571	4 176	4 379	4 580	5 060	7 180
Kvinder	73 377	77 587	74 201	66 599	61 797	57 518	58 317	55 142	53 421	65 022
16-24 år	7 106	7 344	7 297	5 064	4 605	4 122	4 277	3 610	3 108	3 360
25-29 år	10 296	11 083	11 614	10 070	9 945	10 450	11 386	11 115	11 148	13 231
30-34 år	10 757	11 228	10 529	9 851	9 156	8 773	9 392	9 118	9 010	11 006
35-39 år	10 424	10 696	10 079	9 188	8 057	7 232	7 196	6 803	6 352	7 760
40-44 år	9 161	9 536	9 061	8 194	7 473	6 511	6 275	5 746	5 403	6 468
45-49 år	8 769	9 277	8 832	7 882	6 823	5 887	5 490	5 063	4 775	5 985
50-54 år	6 899	7 370	7 183	7 034	6 524	5 967	5 729	5 180	4 788	5 808
55-59 år	7 259	7 922	6 654	6 196	5 843	5 217	4 944	4 669	4 660	5 863
60 år +	2 706	3 131	2 952	3 119	3 370	3 359	3 628	3 837	4 177	5 542
<i>Procent af arbejdsstyrken[■]</i>										
I alt	5,9	6,0	5,8	5,0	4,5	4,1	4,2	3,8	3,7	4,6
16-24 år	4,5	4,5	4,4	2,9	2,5	2,2	2,3	1,8	1,5	1,8
25-29 år	8,9	9,2	9,3	7,5	7,1	7,1	7,5	6,9	6,7	8,2
30-34 år	7,6	7,9	7,7	7,1	6,7	6,1	6,5	6,0	5,7	7,3
35-39 år	6,2	6,3	6,0	5,6	5,0	4,7	4,8	4,5	4,3	5,4
40-44 år	5,6	5,6	5,3	4,7	4,2	3,7	3,7	3,4	3,3	4,1
45-49 år	5,4	5,4	5,1	4,6	4,0	3,5	3,3	3,0	2,8	3,6
50-54 år	5,3	5,3	5,0	4,6	4,0	3,5	3,3	3,0	2,8	3,6
55-59 år	6,2	6,3	5,3	4,7	4,3	3,7	3,5	3,2	3,1	4,0
60 år +	4,5	4,9	4,4	4,3	4,2	3,8	3,8	3,8	3,7	4,9
Mænd	6,2	6,1	5,7	4,8	4,4	3,9	4,0	3,6	3,4	4,5
16-24 år	5,1	5,0	4,8	3,1	2,6	2,3	2,5	1,8	1,5	1,8
25-29 år	8,7	8,8	8,7	6,7	6,3	6,2	6,9	6,1	5,8	7,4
30-34 år	7,3	7,2	7,1	6,4	6,0	5,4	5,9	5,4	5,0	6,6
35-39 år	5,9	5,7	5,5	5,0	4,5	4,2	4,4	4,1	3,8	4,9
40-44 år	5,7	5,4	5,1	4,4	3,9	3,4	3,5	3,2	3,0	3,9
45-49 år	5,8	5,5	5,2	4,5	3,9	3,3	3,2	3,0	2,7	3,6
50-54 år	6,0	5,8	5,5	4,7	4,1	3,5	3,3	3,0	2,9	3,7
55-59 år	7,1	6,8	5,8	5,0	4,5	3,8	3,5	3,2	3,2	4,2
60 år +	5,0	5,3	4,8	4,5	4,4	3,8	3,8	3,8	3,8	5,2
Kvinder	5,7	6,0	5,8	5,2	4,8	4,4	4,4	4,1	3,9	4,7
16-24 år	3,8	3,9	3,9	2,7	2,4	2,1	2,1	1,8	1,5	1,7
25-29 år	9,0	9,6	9,9	8,4	8,0	8,1	8,3	7,8	7,6	9,0
30-34 år	8,0	8,6	8,3	7,9	7,4	7,0	7,2	6,8	6,5	7,9
35-39 år	6,5	6,9	6,6	6,2	5,6	5,2	5,2	5,0	4,8	5,8
40-44 år	5,6	5,9	5,6	5,0	4,5	4,0	4,0	3,7	3,5	4,2
45-49 år	5,0	5,2	5,0	4,6	4,1	3,6	3,4	3,1	2,9	3,6
50-54 år	4,6	4,9	4,6	4,4	4,0	3,5	3,3	3,0	2,8	3,4
55-59 år	5,3	5,7	4,8	4,4	4,1	3,7	3,4	3,1	3,0	3,8
60 år +	3,8	4,3	4,0	4,0	4,1	3,8	3,8	3,7	3,6	4,7

Anm.: Aldersgrupperingen af de ledige er baseret på alderen ved årets udgang.

Nye tal offentliggøres april 2022.

www.statistikbanken.dk/04

Bruttoledige^a efter ledighedsgrad

	2011	2012	2013	2014	2015	2016	2017	2018	2019	2020
<i>Tusinde</i>										
I alt	423 792	428 389	426 405	378 752	366 589	350 583	337 184	320 063	311 736	360 493
0,001 - 0,200	159 188	159 945	166 647	152 095	156 002	154 196	138 268	132 173	129 465	141 057
0,201 - 0,400	98 224	98 358	101 256	88 668	84 826	84 380	80 361	78 848	77 348	79 629
0,401 - 0,600	64 387	66 226	65 525	57 473	55 558	51 828	52 017	49 845	49 155	58 957
0,601 - 0,800	43 483	44 845	41 463	37 363	33 149	29 403	31 228	28 182	27 665	38 739
0,801 - 1,000	58 510	59 015	51 514	43 153	37 054	30 776	35 310	31 015	28 103	42 111

Anm.: Ledighedsgraden for en periode beregnes som forholdet mellem de fuldtidsledige og alle ledighedsberørte i perioden. Ledighedsgraden angiver altså, hvor stor en andel af perioden de ledige har været ledige.

Nye tal offentliggøres april 2022.

www.statistikbanken.dk/04

 Bruttoledige^a i landsdele^a og regioner

	2011	2012	2013	2014	2015	2016	2017	2018	2019	2020
<i>Tusinde</i>										
Hele landet	159 250	161 244	153 122	133 266	122 543	112 505	116 142	107 978	103 980	131 306
Landsdele										
Landsdel København By	26 672	27 524	26 910	23 878	21 425	19 880	19 879	18 663	18 657	24 577
Landsdel Københavns omegn	14 174	14 806	14 847	13 282	12 150	11 068	11 029	10 398	9 935	12 773
Landsdel Nordsjælland	9 607	9 624	9 293	8 129	7 384	6 732	7 390	6 610	6 145	7 805
Landsdel Bornholm	1 297	1 284	1 179	1 042	938	759	769	716	647	912
Landsdel Østsjælland	5 585	5 658	5 331	4 786	4 364	4 119	4 150	3 702	3 531	4 553
Landsdel Vest- og Sydsjælland	17 812	17 740	16 358	13 854	12 789	11 452	11 991	11 126	10 140	12 190
Landsdel Fyn	15 722	16 022	14 430	12 172	11 506	11 042	11 073	9 786	9 337	11 557
Landsdel Sydjylland	18 116	18 685	17 936	14 820	13 620	12 160	12 482	11 579	11 181	14 199
Landsdel Østjylland	21 467	21 930	20 980	18 359	16 768	15 744	16 534	16 010	15 987	20 247
Landsdel Vestsjælland	10 838	10 565	9 663	7 879	7 142	6 387	6 846	6 282	6 051	7 429
Landsdel Nordjylland	17 042	16 476	15 142	14 136	13 559	12 251	12 944	12 055	11 333	14 129
Regioner										
Region Hovedstaden	51 749	53 237	52 229	46 332	41 897	38 440	39 066	36 387	35 382	46 067
Region Sjælland	23 397	23 398	21 689	18 640	17 152	15 571	16 141	14 828	13 671	16 743
Region Syddanmark	33 838	34 707	32 366	26 992	25 126	23 203	23 554	21 365	20 518	25 757
Region Midtjylland	32 305	32 495	30 643	26 238	23 910	22 131	23 379	22 292	22 038	27 677
Region Nordjylland	17 042	16 476	15 142	14 136	13 559	12 251	12 944	12 055	11 333	14 129

Anm.: Den geografiske opdeling er baseret på personernes bopæl. Ledige med bopæl uden for Danmark eller med uoplyst bopæl er medregnet i totalerne.

Nye tal offentliggøres april 2022.

www.statistikbanken.dk/04

Bruttoledigheden i kommuner. 2020

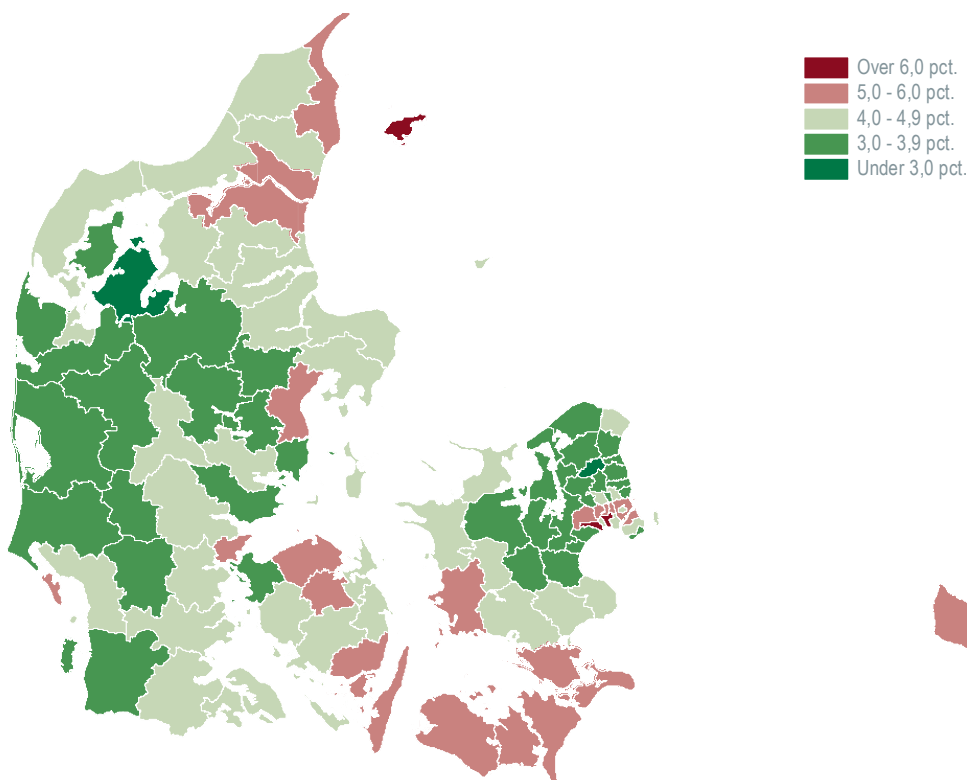

Bruttoledige[■]

	2011	2012	2013	2014	2015	2016	2017	2018	2019	2020
<i>Procent af arbejdsstyrken[■] i befolkningsgruppen</i>										
I alt	5,9	6,0	5,8	5,0	4,5	4,1	4,2	3,8	3,7	4,6
<i>Antal</i>										
Bruttoledige	159 250	161 244	153 122	133 266	122 543	112 505	116 142	107 978	103 980	131 306
Nettoledige	108 323	118 790	117 499	106 412	101 722	91 521	91 496	86 726	86 145	118 853
Dagpengemodtagere	89 489	98 154	87 289	78 218	75 033	68 958	70 439	69 192	70 987	101 023
Kontanthjæpsmodtagere	18 834	20 636	30 210	28 194	26 689	22 563	21 056	17 534	15 158	17 830
Aktiverede	50 927	42 454	35 623	26 855	20 821	20 984	24 646	21 252	17 834	12 453
Dagpengemodtagere	38 098	30 568	20 792	15 604	11 211	11 256	10 347	10 144	9 871	7 910
Kontanthjæpsmodtagere	12 829	11 886	14 831	11 251	9 610	9 728	14 299	11 108	7 964	4 543
Mænd	85 873	83 657	78 921	66 668	60 747	54 986	57 824	52 836	50 559	66 283
Kvinder	73 377	77 587	74 201	66 599	61 797	57 518	58 317	55 142	53 421	65 022

Nye tal offentliggøres april 2022.

www.statistikbanken.dk/aul01

Bruttoledige[■] indvandrere og efterkommere

	2011	2012	2013	2014	2015	2016	2017	2018	2019	2020
<i>Antal</i>										
I alt	27 316	28 549	29 477	27 697	27 020	27 973	36 418	33 077	29 390	34 870
Vestlige lande [■]	6 718	7 538	8 376	8 274	8 489	8 481	8 831	8 922	8 912	11 684
Indvandrere [■]	6 323	7 104	7 936	7 871	8 125	8 135	8 494	8 592	8 576	11 252
Efterkommere [■]	395	434	440	403	364	346	337	330	336	432
Ikke-vestlige lande [■]	20 597	21 011	21 101	19 423	18 531	19 492	27 588	24 155	20 477	23 187
Indvandrere [■]	18 046	18 160	17 898	16 609	15 724	16 744	24 715	21 190	17 351	18 929
Efterkommere [■]	2 551	2 851	3 203	2 814	2 807	2 748	2 873	2 965	3 126	4 258
<i>Procent af arbejdsstyrken[■] i befolkningsgruppen</i>										
I alt	10,7	10,8	10,6	9,5	8,7	8,2	9,9	8,5	7,3	8,6
Vestlige lande [■]	6,7	7,1	7,4	6,8	6,4	6,0	5,9	5,6	5,5	7,1
Indvandrere [■]	6,7	7,1	7,5	6,9	6,5	6,1	5,9	5,7	5,5	7,2
Efterkommere [■]	6,5	7,0	7,0	6,2	5,4	5,0	4,6	4,4	4,4	5,6
Ikke-vestlige lande [■]	13,2	13,2	12,8	11,4	10,3	9,8	12,6	10,5	8,5	9,6
Indvandrere [■]	13,8	13,8	13,3	12,0	10,9	10,4	14,2	11,7	9,2	10,0
Efterkommere [■]	10,2	10,5	10,7	8,7	7,8	7,0	6,5	6,1	5,9	8,1

Anm.: Ved procentberegningen for 2019 er arbejdsstyrken fra 2018 genbrugt som nævner, da det er den senest offentliggjorte arbejdsstyrke.

Nye tal offentliggøres april 2022.

www.statistikbanken.dk/aul03

Bruttoledige[■] indvandrere[■] og efterkommere[■] efter køn

	2011	2012	2013	2014	2015	2016	2017	2018	2019	2020
<i>Antal</i>										
I alt	27 316	28 549	29 477	27 697	27 020	27 973	36 418	33 077	29 390	34 870
Mænd	14 187	14 400	14 819	13 599	13 282	14 199	19 593	16 909	14 606	17 878
Kvinder	13 129	14 149	14 658	14 098	13 738	13 774	16 825	16 167	14 784	16 992
<i>Procent af arbejdsstyrken[■] i befolkningsgruppen</i>										
I alt	10,7	10,8	10,6	9,5	8,7	8,2	9,9	8,5	7,3	8,6
Mænd	10,6	10,3	10,1	8,8	8,0	7,7	9,9	8,1	6,8	8,3
Kvinder	10,8	11,3	11,2	10,3	9,4	8,8	9,9	9,0	7,8	9,0

Anm.: Ved procentberegningen for 2019 er arbejdsstyrken fra 2018 genbrugt som nævner, da det er den senest offentliggjorte arbejdsstyrke.

Nye tal offentliggøres april 2022.

www.statistikbanken.dk/aul03

Arbejdsløshedsforsikrede fordelt efter køn

	2010	2011	2012	2013	2014	2015	2016	2017	2018	2019	2020
<i>Tusinde</i>											
I alt	2 097	2 115	2 133	2 128	2 150	2 165	2 183	2 206	2 224	2 246	2 296
Mænd	1 045	1 052	1 057	1 053	1 063	1 070	1 079	1 090	1 097	1 108	1 137
Kvinder	1 052	1 063	1 075	1 076	1 087	1 096	1 104	1 116	1 126	1 138	1 159
<i>Procent af arbejdsstyrken</i> [■]											
I alt	78	79	80	80	81	80	80	79	79	79	80
Mænd	75	76	77	77	77	77	76	76	76	75	77
Kvinder	81	82	83	84	84	84	84	83	83	83	84

Anm. 1: Tabellen omfatter medlemmer af de statsanerkendte arbejdsløsheds-kasser ved årets slutning og er eksklusive modtagere af efterløn og overgangsydelse. Ved beregningen af de arbejdsløshedsforsikrede i procent af arbejdsstyrken er anvendt oplysninger fra Danmarks Statistiks arbejdsstyrkestatistik for de 16-65 årige.

Anm. 2: Indeholder studerende som endnu ikke betaler kontingent. I 2020 udgjorde de 150.000.

Nye tal offentliggøres april 2022.
www.statistikbanken.dk/aua01

Arbejdsløshedsforsikrede fuldtidsledige

	2011	2012	2013	2014	2015	2016	2017	2018	2019	2020	2011	2020
<i>Procent af forsikrede</i>											<i>Tusinde</i>	
Samtlige arbejdsløsheds-kasser	6,2	6,2	5,8	5,1	4,6	4,1	3,9	3,8	3,8	4,9	2 115	2 296
Akademikere (AAK) ¹	4,2	4,3	4,1	3,8	3,5	3,5	3,6	3,6	3,7	4,4	167	280
Byggefagernes a-kasse	11,9	10,2	9,3	8,2	6,6	5,2	4,6	4,2	4,3	5,6	17	17
Børne- og Ungdomspædagoger (BUPL-A)	4,0	4,4	4,2	4,4	4,5	4,2	3,8	3,3	3,2	3,4	58	60
Danske Sundhedsorganisationer (DSA)	1,9	1,7	1,5	1,4	1,4	1,4	1,3	1,3	1,4	1,7	81	96
Det Faglige Hus a-kasse	7,3	7,4	7,1	5,9	5,3	4,6	4,4	4,3	4,3	5,7	77	147
El-faget	5,8	4,8	3,6	3,0	2,4	1,5	1,4	1,4	1,5	2,9	22	21
Fag og Arbejde (FOA)	4,6	5,3	5,3	5,0	4,6	4,0	3,4	2,8	2,5	2,9	158	138
Faglig Fælles a-kasse (3F) ²	12,0	11,6	10,6	8,3	7,3	6,0	5,6	5,4	5,3	7,2	277	230
A-kassen Frie ³	5,2	5,9	5,2	4,6	4,1	3,3	3,1	3,0	3,2	3,9	28	41
Funktionærer og Servicefag	5,5	5,9	5,5	4,6	4,0	3,4	20	..
Funktionærer og Tjenestemænd (FTF-A)	3,7	4,1	4,2	4,0	3,8	3,4	3,5	3,6	3,8	5,1	126	152
Fødevareforbundet (NNF)	8,6	8,6	7,7	6,5	5,6	4,8	4,3	3,9	3,6	4,9	20	17
Handels- og Kontorfunktionærer (HK)	6,2	6,5	6,1	5,6	5,2	4,6	4,4	4,3	4,3	5,4	218	194
Journalistik, Kommunikation og Sprog	8,6	8,6	7,7	7,3	6,6	6,1	6,4	6,3	6,4	8,6	21	25
Kristelig a-kasse	8,3	8,2	7,7	6,9	6,3	5,5	5,3	5,1	5,0	6,8	183	167
Ledere	3,2	3,2	3,1	2,7	2,4	2,1	2,1	2,1	2,2	3,1	95	123
Lærere (DLF-A)	3,1	3,5	3,2	2,5	2,0	1,9	2,1	2,1	2,5	3,1	72	73
Magistre (MA)	6,8	6,9	6,7	6,3	6,0	6,2	6,7	6,5	6,6	7,3	56	79
Metalarbejdere	7,8	7,1	5,9	4,5	4,2	3,3	2,8	2,5	2,5	4,2	81	70
Min a-kasse ⁴	4,8	4,7	4,1	3,9	3,9	3,6	3,6	3,5	3,4	4,6	25	93
Selvstændige (DANA) ³	4,8	5,2	5,0	4,1	3,5	2,8	2,8	2,7	2,5	..	33	..
Selvstændige Erhvervsdrivende (ASE)	4,3	4,7	4,6	4,2	3,9	3,4	3,3	3,3	3,2	4,6	138	144
Socialpædagoger (SLA)	4,1	4,3	3,9	3,9	3,7	3,4	3,4	3,0	2,8	3,4	34	36
Teknikere	9,5	8,7	7,6	7,2	6,8	5,8	5,5	5,4	5,5	7,5	26	24
Økonomer (CA)	5,1	5,6	5,6	5,6	5,2	5,1	4,6	4,4	4,4	5,4	40	68

Anm.: Arbejdsløshedsprocenten er beregnet i procent af forsikrede ved årets slutning, eksklusive personer på efterløn og overgangsydelse. Der er beregnet nye ledighedsprocenter til de a-kasser der eksisterede i 2015.

¹ 1. juli 2013 fusionerede Akademikere (AAK) med Ingeniører (IAK) STA og skiftede navn til Akademikerne.

² 1. januar 2011 blev Træ-industri-byg (TIB) lagt sammen med Faglig Fælles a-kasse (3F).

³ 1. januar 2020 blev Frie Funktionærer (FFA) lagt sammen med Selvstændige (DANA) og skiftede navn til A-kassen Frie.

⁴ 1. juli 2010 fusionerede Prosa og Merkonomerne med STA og skiftede navn til Min a-kasse.

1. januar 2015 er Business og Min a-kasse lagt sammen under navnet Min a-kasse.

1. januar 2017 er Funktionærer og Servicefag og Min a-kasse lagt sammen under navnet Min a-kasse.

Nye tal offentliggøres april 2022.
www.statistikbanken.dk/aua01

Arbejdsstandsninger

	2010	2011	2012	2013	2014	2015	2016	2017	2018	2019	2020
Antal	329	280	225	197	318	158	144	426	148	150	135
Berørte ansatte	15 828	13 127	8 589	57 319	10 616	6 054	6 997	16 953	7 267	5 895	5 285
Tabte arbejdsdage, i tusinde	18,5	15,0	10,2	930,3	16,9	9,4	15,4	28,1	20,3	8,4	8,5

Anm.: Statistikken omfatter arbejdsstandsninger, der skyldes strejke eller lockout.

Nye tal offentliggøres april 2022.

www.statistikbanken.dk/abst1

Offentligt forsørgede under folkepensionsalderen^a

	2011	2012	2013	2014	2015	2016	2017	2018	2019	2020
<i>Personer omregnet til fuld tid</i>										
I alt uden SU-mottagere	826 688	817 170	801 871	777 376	765 809	748 755	727 021	703 973	701 896	754 539
Nettoledige i alt	108 323	118 790	117 499	106 412	101 723	91 521	91 496	86 726	86 145	118 853
Ledige dagpengemottagere	89 489	98 154	87 289	78 219	75 034	68 958	70 439	69 192	70 987	101 023
Ledige kontanthjælpsmottagere	18 834	20 636	30 210	28 194	26 689	22 563	21 056	17 534	15 158	17 830
Ferie dagpenge	6 899	6 280	5 090	4 885	4 641	3 974	4 657	5 381	3 795	3 509
Vejledning og opkvalificering i alt	48 473	43 416	41 814	37 551	37 332	38 764	35 096	31 036	25 693	20 643
Vejledning- og opkvalificering (d)	13 196	9 754	6 242	4 870	3 392	3 509	3 434	3 802	3 596	3 510
Vejledning- og opkvalificering (k)	33 389	31 219	33 303	30 879	32 937	34 057	30 620	26 341	21 232	16 179
Jobrettet uddannelse ¹ (d)	1 889	2 443	2 269	1 802	1 004	1 198	1 042	893	865	954
Støttet beskæftigelse i alt	93 199	90 121	89 763	91 935	90 078	93 540	94 859	97 153	100 073	93 041
Virksomhedspraktik (d)	5 886	4 736	3 660	2 984	3 147	3 593	3 415	3 334	3 445	1 999
Virksomhedspraktik (k)	14 678	14 502	14 588	14 578	15 999	17 408	16 012	15 161	14 320	9 032
Nytteindsats (d)	•	•	•	•	•	•	•	•	•	•
Nytteindsats (k)	•	•	•	1 250	1 651	1 651	1 446	1 145	1 080	669
Ansættelse med løntilskud (d)	17 127	13 636	8 621	5 946	3 665	2 950	2 448	2 103	1 950	1 439
Ansættelse med løntilskud (k)	4 695	5 194	6 065	5 467	3 888	3 743	3 663	3 168	2 690	2 062
Jobrotation (d)	164	1 008	3 365	4 032	1 988	715	439	355	257	203
Jobrotation (k)	13	84	409	695	453	190	93	77	51	42
Fleksjob ²	46 195	46 092	48 136	51 919	55 323	58 966	62 929	67 645	72 459	74 206
Skånejob ²	4 442	4 869	4 918	5 065	3 963	4 324	4 416	4 165	3 822	3 390
Servicejob	•	•	•	•	•	•	•	•	•	•
Voksenlærling ³	•	•	•	•	•	•	•	•	•	•
Barselsdagpenge mv. i alt	50 375	47 721	46 070	45 094	46 443	49 237	48 544	49 462	50 030	50 833
Barselsdagpenge	50 375	47 721	46 070	45 094	46 443	49 237	48 544	49 462	50 030	50 833
Orlov til børnepasning	•	•	•	•	•	•	•	•	•	•
Forsøg (k)	•	•	•	•	•	•	•	•	•	•
Tilbagetrækning i alt	359 691	347 951	336 798	318 429	301 464	283 211	267 228	251 155	251 760	264 870
Førtidspension ⁴	239 300	237 565	233 016	223 069	215 660	208 110	202 662	199 367	203 380	213 582
Efterløn	114 342	104 060	97 336	89 302	80 194	70 252	60 512	48 592	45 529	48 330
Fleksydelse	6 049	6 327	6 446	6 058	5 610	4 849	4 054	3 196	2 851	2 958
Øvrige ydelsesmottagere i alt	159 727	162 891	164 836	173 068	184 128	188 507	185 142	183 061	184 400	202 790
Kontanthjælp ⁵	74 643	82 313	86 901	91 654	89 014	84 018	77 764	72 745	69 350	70 806
Integrationsydelse mv. ⁶	1 357	1 827	2 215	3 344	5 878	8 240	6 503	5 359	5 030	5 555
Revalideringsydelse i øvrigt	3 090	2 418	1 925	1 822	1 619	1 364	1 129	902	763	591
Ledighedsydelse	13 092	13 586	14 278	13 331	12 819	12 791	13 405	13 666	14 513	16 721
Sygedagpenge ⁷	67 546	62 747	58 849	57 330	55 720	54 108	52 983	53 705	56 321	72 796
Ressourceforløb ⁸	•	•	669	4 595	10 504	14 479	17 645	19 640	20 213	20 224
Jobafklaringsforløb ⁹	•	•	•	991	8 574	13 507	15 714	17 044	18 211	16 097
SU-mottagere	260 655	282 385	301 462	319 289	324 854	324 606	325 150	323 481	319 447	315 562

Anm.: Betegnelserne (d) og (k) dækker hhv. dagpenge- og kontanthjælpsberettigede. Under (k) indgår ligeledes personer der modtager sygedagpenge, integrationsydelse, ressourceforløbsydelse, ledighedsydelse og revalideringsydelse.

¹ Fra og med 2015 har 6 ugers selvvalgt uddannelse skiftet navn til *Jobrettet uddannelse*. Samtidig har ordningens målgruppe ændret sig og er blevet mindre.

² Beregningen af antal fuldtidsmottagere er for fleksjob og skånejob udelukkende baseret på det antal dage, de har arbejdet, idet det antages, at disse personer hver dag arbejder alle de timer, det er muligt for dem.

³ Fra og med 2009 er antallet af voksenlærlinge undervurderet, idet ikke alle voksenlærlingeforløb, der er påbegyndt i 2009 eller senere, indgår. Omfanget af underrapporteringen kendes ikke pt., men fra og med 2011 skønnes undervurderingen at være så kraftig at det indberettede antal ændres til 0.

⁴ Mottagere af invaliditetsydelse er ikke medtaget i opgørelser over førtidspension.

⁵ Dækker de kontanthjælpsmottagere, der hverken er i aktivering eller ledige.

⁶ Dækker de integrationsydelsesmottagere mv., der hverken er i aktivering eller ledige. 'Mv.' dækker over personer på 'kontanthjælp til udlændinge'.

⁷ Fra og med 2014 kan man fortsætte på alm. dagpenge de første to uger af sit sygdomsforløb. Disse perioder inkluderes under sygedagpenge.

⁸ Fra og med 2013 kan man få ressourceforløb som alternativ til førtidspension.

⁹ Fra og med andet halvår af 2014 kan man efter et længerevarende forløb på sygedagpenge modtage et jobafklaringsforløb.

Nye tal er offentliggjores april 2022.

www.statistikbanken.dk/auh01

Pendlingsafstande efter arbejdsstedsområde. Ultimo november

	Mænd									Kvinder								
	2012	2013	2014	2015	2016	2017	2018	2019	2020	2012	2013	2014	2015	2016	2017	2018	2019	
<i>Gennemsnitligt antal kilometer</i>																		
Hele landet	23,6	23,2	23,9	24,4	25,1	25,4	25,3	25,6	16,2	16,3	16,7	17,2	17,6	17,9	17,9	18,1		
Region Hovedstaden	23,8	23,1	23,4	23,9	24,3	24,6	24,7	24,7	15,9	15,9	16,3	16,8	17,1	17,2	17,2	17,3		
Region Sjælland	24,0	24,2	24,5	25,0	25,6	26,4	26,1	26,7	17,1	17,3	17,6	18,1	18,8	19,4	19,1	19,4		
Region Syddanmark	23,5	23,1	24,3	25,1	25,7	25,7	25,5	26,2	16,1	16,5	16,9	17,4	18,0	18,2	18,1	18,4		
Region Midtjylland	23,2	23,0	23,7	24,3	24,8	25,3	25,4	25,9	16,1	16,3	16,7	17,2	17,4	17,9	17,9	18,5		
Region Nordjylland	23,9	23,0	24,3	24,9	26,3	26,9	26,2	25,9	16,7	16,5	16,7	17,4	17,8	18,3	18,4	18,3		

Nye tal offentliggjores april 2022.

www.statistikbanken.dk/afstaa

Arbejdsmarkedets organisationer

	2010	2011	2012	2013	2014	2015	2016	2017	2018	2019	2020
<i>Antal medlemmer</i>											
FH (Fagbevægelsens hovedorganisation) ¹	1 471 157	1 423 027	1 192 299	1 163 750	1 140 365	1 119 506	1 103 973	1 086 677	1 096 965	1 091 530	1 064 465
Mænd	680 393	653 633	535 002	519 492	505 888	495 536	487 546	478 865	483 850	472 834	467 502
Kvinder	790 764	769 394	657 297	644 258	634 477	623 970	616 427	607 812	613 115	618 696	596 963
Ledernes Hovedorganisation	86 239	90 673	94 073	99 517	102 548	104 531	104 795	105 007	109 442	108 369	110 726
Mænd	64 371	66 473	67 935	71 699	73 184	73 897	73 659	73 405	76 744	75 169	76 767
Kvinder	21 868	24 200	26 138	27 818	29 364	30 634	31 136	31 602	32 698	33 200	33 959
Akademikerne (AC)	194 824	199 500	204 666	207 914	213 621	222 085	231 423	241 358	253 128	258 827	292 683
Mænd	110 082	110 133	111 776	107 450	115 570	118 520	120 166	124 175	130 278	132 004	141 174
Kvinder	84 742	89 367	92 890	100 464	98 051	103 565	111 257	117 183	122 850	126 823	151 509
Udenfor hovedorganisationerne ^{1, 2}	273 851	335 621	319 175	322 633	339 388	361 221	374 034	388 003	401 721	409 606	438 901
Mænd	149 035	179 252	172 132	173 504	183 787	195 349	203 047	211 242	219 454	224 723	241 143
Kvinder	124 816	156 369	147 043	149 129	155 601	165 872	170 987	176 761	182 267	184 883	197 758

Anm.: Medlemstal pr. 31. december. Bl.a. pga. sammenlægningen af LO og FTF (til FH), er der ved offentliggørelsen pr. 31/12-2019, foretaget en revision af statistikken. Sammenlægninger over årene er i statistikbanken ført tilbage til 2007 under deres nuværende navn. Ændringer over årene kan skyldes en til- eller afgang af foreninger, der i løbet af året har skiftet hovedorganisation, eller forening, der har fusioneret.

De enkelte fagforeningers tilhørsforhold kan ses i statistikdokumentationen.

¹ Nedgangen i medlemstallet fra 2011 til 2012 skyldes, at indberetningerne til og med 2011 for visse fagforeningers vedkommende også omfattede medlemmer uden arbejdsmarkedstilknøytning.

² Tallene er ekskl. Danmarks Frie Fagforening pga. manglende indberetning.

Nye tal offentliggøres maj 2022

www.statistikbanken.dk/lonmed2, lommed3

Lønudviklingen. Lønindeks for virksomheder og organisationer og den offentlige sektor

	2011	2012	2013	2014	2015	2016	2017	2018	2019	2020	2021
<i>Indeks 2005 = 100</i>											
Industri, råstofindvending og forsyningsvirksomhed	121,5	124,0	125,9	127,8	129,5	132,3	135,1	137,9	140,9	144,9	147,8
Bygge og anlæg	119,6	121,6	122,2	122,7	125,0	127,6	130,3	132,9	135,8	138,6	142,6
Handel og transport mv.	119,9	122,1	123,4	124,4	125,6	127,4	128,8	131,2	133,4	136,0	137,9
Information og kommunikation	121,4	124,2	126,1	127,8	129,5	131,4	133,5	135,9	139,3	142,0	144,8
Finansiering og forsikring	127,4	129,7	132,4	133,9	136,2	139,6	142,7	146,2	149,4	151,7	155,5
Ejendomshandel og udlejning	119,6	119,9	121,3	122,8	124,9	128,3	130,6	133,3	136,2	139,2	142,4
Erhvervsservice	119,1	121,7	123,5	125,6	128,6	130,8	132,2	134,9	137,6	140,6	143,9
Undervisning og sundhed mv.	120,0	121,3	122,1	123,1	123,9	126,5	128,6	130,9	133,6	136,2	138,2
Kultur, fritid og anden service	119,3	118,8	120,3	121,3	121,9	123,4	125,6	126,7	128,0	130,7	133,2
Virksomheder og organisationer i alt ¹	120,7	122,9	124,5	125,9	127,6	129,9	131,9	134,5	137,2	140,1	142,9
Statslige sektor	123,7	124,1	126,5	127,6	128,1	129,6	131,1	135,1	138,4	141,5	143,0
Kommunale og regionale sektor	123,1	125,4	126,1	127,6	129,0	131,9	135,6	136,4	139,7	143,6	144,9

Anm.: Lønindeksets lønbegreb er fortjenesten i alt inklusive såvel lønmodtagers som arbejdsgivers andel af eventuelle pensionsbidrag. Fortjenesten sættes i forhold til den præsterede arbejdstid. Tallene refererer til februar måned i de pågældende år (ikke-sæsonkorrigerede tal).

¹ Fra 2013 følger afgrænsningen af sektoren *virksomheder og organisationer* de samme principper, som den gør i nationalregnskabet og omfatter både private og offentlige virksomheder, der ligger uden for sektoren *offentlig forvaltning og service*.

Nye tal offentliggøres maj 2022.

www.statistikbanken.dk/lon22, lon32 og lon12

Udgifter til sociale ydelser

	2009	2010	2011	2012	2013	2014	2015	2016	2017	2018*	2019*	2009	2019*
<i>Millioner kroner</i>													
Udgifter til sociale ydelser i alt	590 011	616 487	618 112	637 642	665 479	680 844	686 431	684 311	702 847	716 301	731 169	100,0	100,0
Udgifter i forbindelse med:													
Sundhed	127 333	130 009	129 624	132 699	132 856	135 083	137 882	140 413	143 845	147 101	148 646	21,6	20,3
Invalidditet	95 181	99 118	99 945	102 690	105 285	106 666	106 977	105 748	110 090	105 993	110 557	16,1	15,1
Alderdom ¹	206 429	211 496	217 660	223 968	240 930	254 239	254 247	248 669	259 683	274 420	283 865	35,0	38,8
Efterladte ¹	7 343	5 259	5 314	5 005	6 298	6 834	5 392	4 586	5 153	5 373	5 730	1,2	0,8
Familier	74 506	75 551	73 226	72 728	72 622	72 301	72 419	73 456	74 680	76 130	76 714	12,6	10,5
Arbejdsløshed	30 420	38 382	36 433	37 559	36 819	34 140	32 330	30 753	29 624	28 398	29 175	5,2	4,0
Bolig	11 624	12 184	12 701	13 180	13 292	13 835	14 245	14 324	14 622	14 780	15 130	2,0	2,1
Øvrige sociale ydelser	16 947	23 086	24 857	26 617	29 079	30 306	34 306	36 921	35 476	34 545	31 273	2,9	4,3
Administration ¹	20 226	21 402	18 351	23 195	28 298	27 439	28 632	29 442	29 673	29 560	30 080	3,4	4,1
<i>Procent af bruttonationalproduktet</i>													
Udgifter til sociale ydelser i alt	34,3	34,0	33,5	33,6	34,5	34,4	33,7	32,5	32,1	31,8	31,3		
Kontantydelse	18,2	18,2	18,2	18,2	19,0	19,1	18,6	17,6	17,5	17,2	17,1		
Naturaldydelser	14,9	14,6	14,3	14,3	14,0	13,8	13,7	13,5	13,2	13,2	12,9		
Administration	1,2	1,2	1,0	1,2	1,5	1,4	1,4	1,4	1,4	1,3	1,3		
Finansiering													
<i>Millioner kroner</i>													
Indgået i alt	661 185	677 251	667 814	682 718	715 065	688 332	744 392	740 742	764 444	785 744	765 358	100,0	100,0
Staten ²	288 067	304 876	304 975	311 244	321 978	328 870	334 752	337 854	342 742	346 997	351 639	43,6	45,9
Kommuner og amter/regioner ³	198 367	211 831	216 683	226 260	223 492	225 485	229 153	234 833	239 326	246 345	252 371	30,0	33,0
Arbejdsgivere	77 978	78 840	77 994	76 626	81 255	75 281	78 203	72 957	85 557	87 779	92 797	11,8	12,1
Sikrede	51 268	53 018	53 210	52 288	53 180	50 006	51 898	49 454	56 769	57 855	60 662	7,8	7,9
Formueindkomst	45 505	28 687	14 953	16 300	35 159	8 691	50 386	45 644	40 050	46 769	7 888	6,9	1,0

¹ Omfatter de udgifter til administration, som kan udskilles fra de øvrige driftsudgifter. Nye tal offentliggøres oktober 2021.

www.statistikbanken.dk/esspros1, esspros2 og nahl2

² Statens, kommunernes og amternes/regionernes udgifter til pensioner og andre udgifter for eget personale er medtaget som arbejdsgiverfinansiering af sociale ydelser.

Hjemløse[■]

	2009	2011	2013	2015	2017	2019	2009	2019
<i>Antal</i>								
I alt	4 998	5 290	5 820	6 138	6 335	6 431	100	100
Gaden	506	426	595	609	648	732	10	11
Natvarmestue	355	283	349	345	305	313	7	5
Herberg	1 952	1 874	2 015	2 102	2 217	2 290	39	36
Hotel	88	68	70	113	165	191	2	3
Familie/venner	1 086	1 433	1 653	1 876	2 177	1 630	22	25
Udslusning	164	227	211	178	169	121	3	2
Kriminalforsorgen	86	88	64	90	68	72	2	1
Hospital	172	173	119	138	149	148	3	2
Andet	316	367	370	339	258	380	6	6
Uoplyst	273	351	374	348	479	554	5	9

Anm.1: VIVE gennemførte også en kortlægning af de hjemløse i 2007, men da definitionen af hjemløshed var anderledes, er resultaterne ikke medtaget.

Kilde: VIVE : Hjemløshed i Danmark 2019

Hjemløse[■]

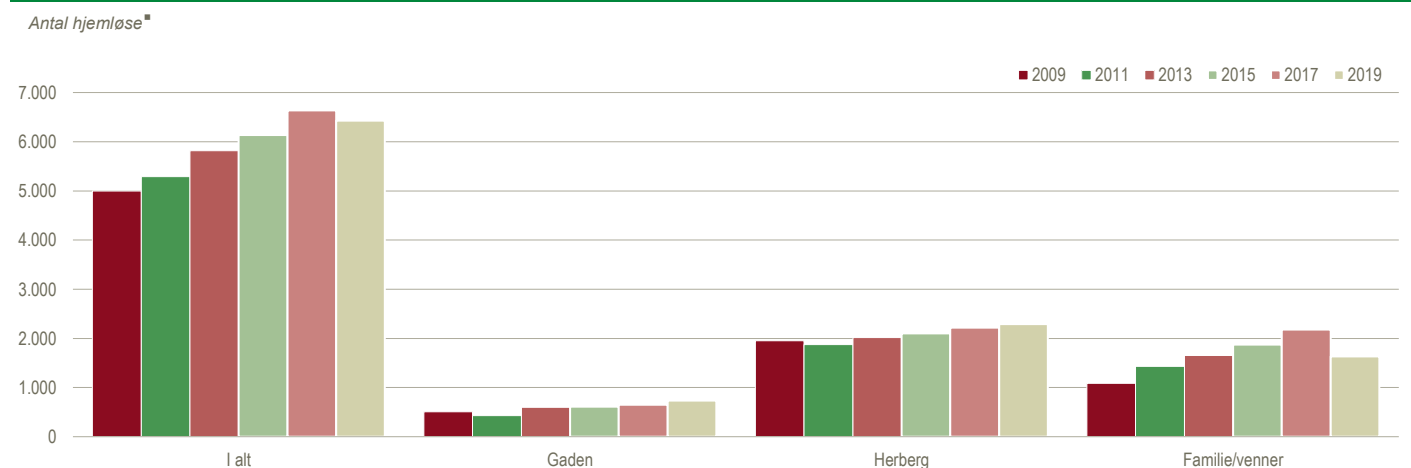

Kilde: VIVE : Hjemløshed i Danmark 2019

Overførselsindkomster

	2012	2013	2014	2015	2016	2017	2018	2019	2020
<i>Tusinde helårsmodtagere</i>									
I alt	2 120	2 151	2 170	2 187	2 190	2 169	2 165	2 177	2 215
Køn									
Mænd	944	959	967	975	973	961	957	961	980
Kvinder	1 176	1 192	1 203	1 213	1 217	1 208	1 208	1 216	1 235
Alder									
18-29 år	373	391	400	405	406	403	396	389	391
30-39 år	171	168	165	165	164	161	159	159	171
40-49 år	169	167	162	159	152	146	142	139	146
50-59 år	189	186	186	186	185	184	182	181	189
60 år +	1 219	1 238	1 256	1 272	1 283	1 275	1 286	1 309	1 317
Ydelser									
Registrerede ledige i alt	119	117	106	102	92	91	87	86	119
Ledige dagpengemodtagere	98	87	78	75	69	70	69	71	101
Ledige kontanthjælpsmodtagere	21	30	28	27	23	21	18	15	18
Vejledning og opkvalificering i alt	43	42	38	37	39	35	31	26	21
Fleksjob	46	48	52	55	59	63	68	72	74
Ledighedsydelse	14	14	13	13	13	13	14	15	17
Støttet beskæftigelse i øvrigt	44	42	40	35	35	32	30	28	19
Kontanthjælp og revalidering	87	91	97	97	94	85	79	75	77
Sygedagpenge	63	59	57	56	54	53	54	56	73
Barselsdagpenge	48	46	45	46	49	49	49	50	51
Førtidspension	238	233	223	216	208	203	199	203	214
Efterløn	104	97	89	80	70	61	49	46	48
Fleksydelse	6	6	6	6	5	4	3	3	3
Folkepension ¹	1 004	1 034	1 060	1 085	1 107	1 127	1 147	1 150	1 136
SU-modtagere	282	301	319	325	325	325	323	319	316
Øvrige ydelser	6	6	10	24	32	38	42	42	40

Anm.: I arbejdsmarkedsstatistikken omregnes modtagerne til fuld tid, mens folkepensionisterne udelukkende opgøres i socialstatistikken.

¹ Antallet af folkepensionister er beregnet som et gennemsnit for året.

Nye tal offentliggøres april 2022.
www.statistikbanken.dk/auh01

Modtagere af overførselsindkomster ekskl. folkepensionister. 2020

*Tusinde helårsmodtagere**

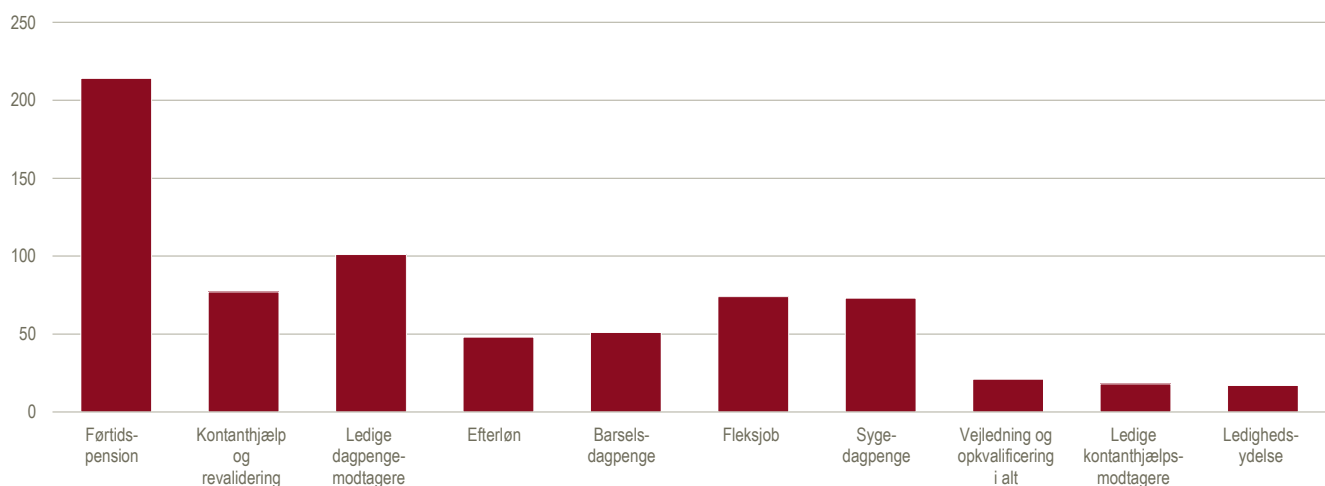

Modtagere af overførselsindkomster fordelt efter herkomst

	2011	2012	2013	2014	2015	2016	2017	2018	2019	2020
<i>18-64-årige med ydelse i procent af befolkningsgruppen¹</i>										
Indvandrere										
I alt	27,7	28,7	28,6	28,1	28,5	27,6	25,6	23,5	21,9	23,4
Registrerede ledige i alt	4,3	4,9	5,0	4,7	4,5	4,1	4,4	4,1	3,7	5,0
Ledige dagpengemodtagere	3,2	3,7	3,2	2,9	2,8	2,6	2,7	2,6	2,6	3,7
Ledige kontanthjælpsmodtagere	1,1	1,2	1,8	1,8	1,6	1,5	1,8	1,4	1,2	1,3
Vejledning og opkvalificering i alt	2,4	2,3	2,3	2,4	2,9	3,2	2,5	1,9	1,3	0,9
Fleksjob	0,7	0,7	0,7	0,7	0,8	0,8	0,9	0,9	1,0	1,1
Ledighedsydelse	0,3	0,3	0,4	0,3	0,3	0,3	0,3	0,3	0,3	0,4
Støttet beskæftigelse i øvrigt	1,5	1,4	1,3	1,3	1,4	1,7	1,5	1,3	1,0	0,6
Kontanthjælp og revalidering	5,2	5,7	5,9	6,4	6,5	6,0	4,7	4,0	3,5	3,4
Sygedagpenge	1,9	1,8	1,7	1,5	1,3	1,2	1,1	1,1	1,2	1,6
Barselsdagpenge	1,4	1,4	1,4	1,4	1,4	1,4	1,4	1,4	1,4	1,4
Førtidspension	8,8	9,1	8,9	8,3	7,9	7,3	7,0	6,8	6,8	7,4
Efterløn	0,9	0,9	0,8	0,7	0,6	0,5	0,4	0,3	0,2	0,3
SU-modtagere	5,0	5,5	5,7	6,2	6,4	6,3	6,5	6,7	6,6	6,5
Efterkommere										
I alt	15,9	17,7	17,8	17,3	16,8	16,1	15,4	15,0	14,9	16,7
Registrerede ledige i alt	3,7	4,6	5,0	4,3	4,1	3,7	3,6	3,4	3,4	4,6
Ledige dagpengemodtagere	2,4	3,1	3,1	3,0	2,9	2,8	2,9	2,9	3,0	4,0
Ledige kontanthjælpsmodtagere	1,3	1,5	1,9	1,4	1,2	0,9	0,7	0,5	0,5	0,7
Vejledning og opkvalificering i alt	1,9	1,7	1,7	1,4	1,3	1,2	1,1	1,0	0,9	0,8
Fleksjob	0,2	0,3	0,3	0,3	0,3	0,3	0,3	0,4	0,4	0,4
Ledighedsydelse	0,1	0,1	0,1	0,1	0,1	0,1	0,1	0,1	0,1	0,2
Støttet beskæftigelse i øvrigt	1,2	1,3	1,1	1,1	1,0	0,8	0,7	0,7	0,7	0,4
Kontanthjælp og revalidering	3,0	3,8	4,1	4,5	4,4	4,0	3,6	3,3	3,2	3,5
Sygedagpenge	1,2	1,2	1,1	1,1	1,0	1,0	0,9	1,0	1,0	1,4
Barselsdagpenge	1,8	2,0	1,9	1,9	1,9	2,0	2,0	2,0	1,9	2,0
Førtidspension	2,3	2,5	2,4	2,2	2,1	2,1	2,1	2,1	2,1	2,3
Efterløn	0,1	0,1	0,1	0,1	0,1	0,1	0,1	0,1	0,1	0,1
SU-modtagere	20,7	24,3	25,4	26,1	26,4	26,2	25,9	25,5	24,8	24,5
Dansk oprindelse										
I alt	22,0	21,6	21,1	20,4	19,8	19,2	18,6	18,1	17,8	19,9
Registrerede ledige i alt	2,9	3,1	3,0	2,7	2,6	2,3	2,2	2,1	2,1	2,9
Ledige dagpengemodtagere	2,4	2,6	2,3	2,1	2,0	1,8	1,8	1,7	1,8	2,6
Ledige kontanthjælpsmodtagere	0,4	0,5	0,7	0,6	0,6	0,5	0,4	0,3	0,3	0,3
Vejledning og opkvalificering i alt	1,2	1,1	1,0	0,9	0,8	0,8	0,7	0,7	0,6	0,5
Fleksjob	1,4	1,4	1,4	1,6	1,7	1,8	1,9	2,0	2,2	2,2
Ledighedsydelse	0,4	0,4	0,4	0,4	0,4	0,4	0,4	0,4	0,4	0,5
Støttet beskæftigelse i øvrigt	1,3	1,2	1,2	1,1	0,9	0,9	0,8	0,7	0,7	0,5
Kontanthjælp og revalidering	1,8	2,0	2,1	2,2	2,1	2,1	1,9	1,8	1,8	1,8
Sygedagpenge	1,9	1,7	1,6	1,6	1,6	1,5	1,5	1,5	1,6	2,1
Barselsdagpenge	1,4	1,3	1,3	1,2	1,3	1,3	1,3	1,3	1,3	1,4
Førtidspension	6,4	6,3	6,2	5,9	5,7	5,5	5,3	5,2	5,1	5,6
Efterløn	3,1	2,9	2,7	2,5	2,3	2,0	1,6	1,2	0,9	1,3
SU-modtagere	7,4	8,0	8,5	9,0	9,1	9,0	8,9	8,8	8,6	8,5

Anm. 1: Tallene omregnet til helårspersoner.
Anm. 2: Tabellen indeholder ikke folkepension.

Nye tal offentliggøres april 2022.
www.statistikbanken.dk/auh01

Modtagere af overførselsindkomster fordelt efter herkomst. 2020

Procent

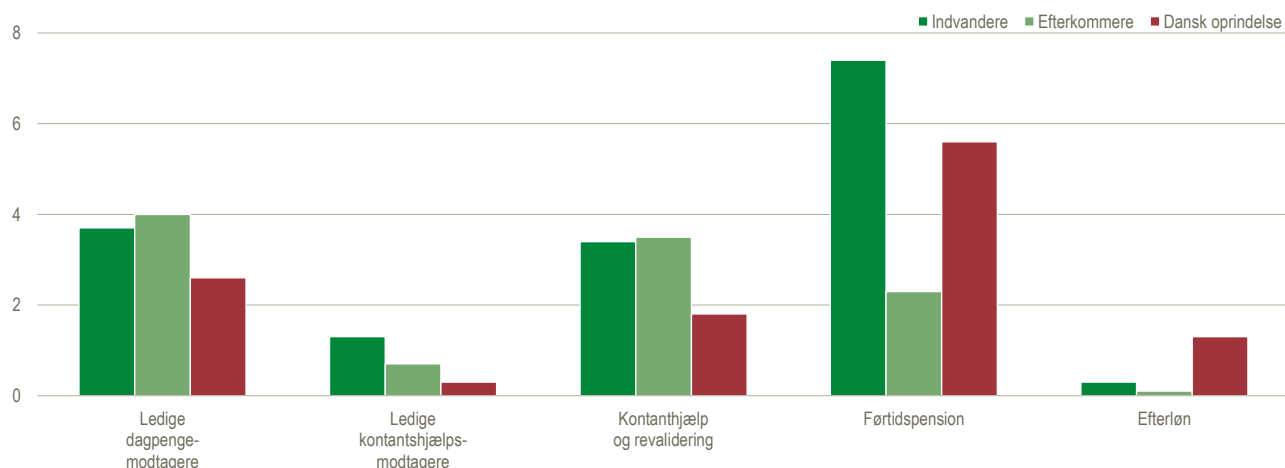

Modtagere af overførselsindkomster i andele af befolkningen

	2011	2012	2013	2014	2015	2016	2017	2018	2019	2020
<i>Procent</i>										
Modtagere 16-64 år i forhold til beskæftigede 16-64-årige	32	32	32	30	30	28	27	26	26	27
Modtagere 16-64 år i forhold til befolkningen 16-64-årige	23	23	23	22	21	21	20	19	19	20

Anm.: Modtagere er omregnet til helårsmodtagere.

Andel offentligt forsørgede 16-64-årige. 2020

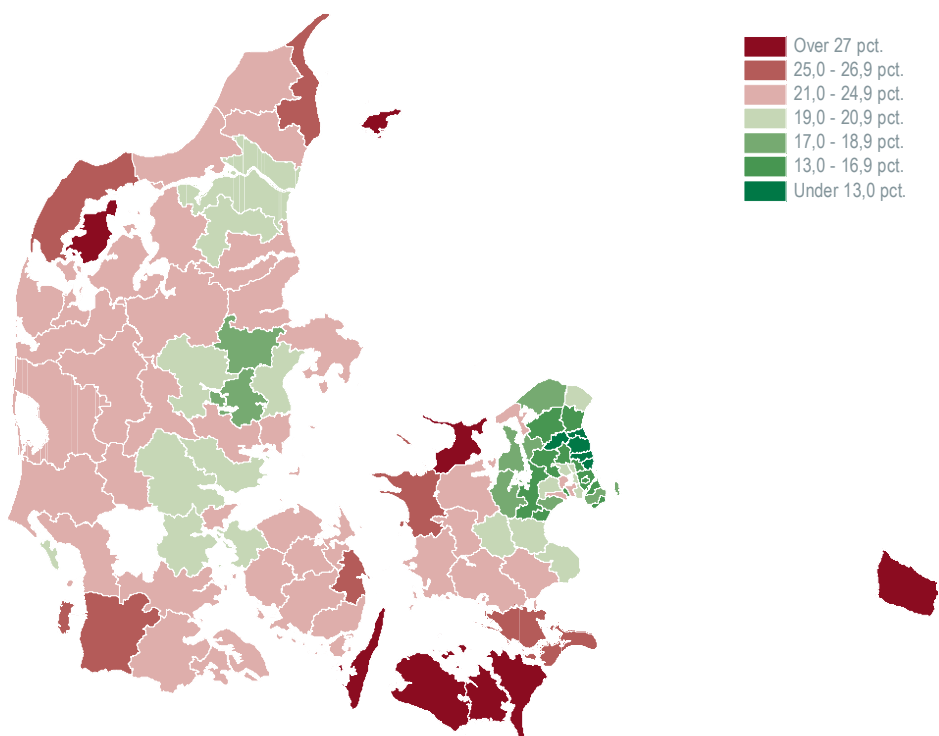

Hjælp til børn og unge

	2010	2011	2012	2013	2014	2015	2016	2017	2018	2019
<i>Antal 31. december</i>										
Anbringelse uden for hjemmet	14 597	14 969	14 948	14 743	14 471	14 261	14 168	14 127	14 011	13 600
<i>Lovgrundlag:</i>										
Forvaltningsafgørelse med samtykke	12 324	12 656	12 446	12 088	11 671	11 379	11 220	11 128	10 920	10 428
Udlændinge under 15 år (Udlændingelovens §36 og 37)	...	0	23	33	45	35	27	20
Anbringelse uden samtykke	1 713	1 782	1 962	2 099	2 197	2 311	2 409	2 491	2 592	2 624
Foreløbig afgørelse (formanden for børn og ungeudvalget)	56	0	...	0	0	0	...	4
Dom (ungdomssanktion)	145	87	67	53	33	32	22	37	39	28
Dom (afsoning)	10	9	10	11	7	10	5	8	10	12
Surrogat for varetægtsfængsling	37	33	33	30	29	26	35	32	33	40
Ankestyrelsens afgørelse	...	4	7	5	8	4	8	24	42	39
Uoplyst	312	398	421	455	503	466	423	368	347	408
<i>Anbringelsessted:</i>										
Plejefamilie ¹	6 941	7 753	8 024	8 205	8 316	8 487	8 692	8 768	8 807	8 559
Døgninstitution, almindelig afdeling	3 109	2 881	2 795	2 688	2 578	2 448	2 395	2 298	2 186	2 084
Delvis lukket døgninstitution eller delvis lukket afdeling på åben døgninstitution	15	29	36	38	43	46	52	44	46	44
Døgninstitution, sikret afdeling	101	89	89	95	101	86	101	80	103	105
Opholdssted for børn og unge	2 655	2 539	2 439	2 311	2 147	2 069	1 964	2 007	1 958	1 840
Kost- og eller efterskole	527	503	475	464	409	328	269	263	263	290
Eget værelse, kollegium, kollegielignende opholdssteder	945	1 038	970	839	781	720	640	621	605	640
Uoplyst	304	137	120	103	96	77	55	46	43	38
Forebyggende personrettet i alt, netto (personer)¹	...	14 946	15 650	15 392	15 579	15 901	16 004	16 310	16 260	15 949
Aflastningsophold	...	7 341	6 897	6 288	5 860	5 423	4 806	4 348	3 950	3 414
Aflastningsophold under døgnophold	...	21	47	67	117	170	238	318	362	427
Personlig rådgiver
Behandling af barnets eller den unges problemer	...	104	177	318	529	1 133	1 849	2 320	2 701	2 759
Fast kontaktperson	...	5 689	6 486	6 446	6 709	6 677	6 887	7 227	7 163	7 027
Praktikophold	...	483	402	364	302	270	213	226	238	216
Tilknytning af koordinator til unge, der er idømt en sanktion	...	12	18	25	21	34	24	33	40	27
Udslusningsordning	...	192	213	236	275	235	210	192	158	144
Personlig rådgiver for den unge i efterværn
Ungepålæg	...	4
Fast kontaktperson for den unge i efterværn	...	1 053	1 306	1 402	1 460	1 605	1 504	1 463	1 399	1 412
Fast kontaktperson til unge anbragt uden samtykke frem til det 18. år	...	65	31	26	22	20	13	11	8	9
Kontaktperson frem til den unge fylder 19 år, hvor støtte i form af døgnophold ikke opretholdes	6	11	13	46	62	70	87	62
Kortvarigt ophold til unge over 18 år på tidligere anbringelsessted	4	6	14	27
Anden form for støtte, til selvstændig tilværelse for den unge	...	58	156	176	234	164	186	169	167	191
Opretholdelse af fast kontaktperson eller personlig rådgiver for unge over 18 år	...	979	1 160	1 398	1 472	1 584	1 572	1 521	1 568	1 639
Forebyggende familierettet i alt, netto (personer)	24 887	27 327	29 476	31 151	30 886	31 087
Konsulentbistand, herunder familierettede indsatser	2 735	4 258	5 214	5 956	5 768	5 917
Netværks- eller samtalegrupper	46	145	219	336	309	271
Rådgivning om familieplanlægning	66	218	475	732	842	627
Andre indsatser, der har til formål at forebygge et barns eller en ungs eller familiens vanskeligheder	188	647	967	1 254	1 110	1 259
Økonomisk støtte til fritidsaktiviteter til børn og unge, der har behov for særlig støtte	29	235	351	586	464	518
Ophold i dagtilbud, fritidshjem, ungdomsklub, uddannelsessted el.lign.	772	740	756	748	693	657
Udgifter i forbindelse med konsulentbistand efter §11.4.1	887	779	608	173	133	149
Praktisk pædagogisk eller anden støtte i hjemmet	4 163	4 127	3 884	3 940	3 991	3 296
Familie behandling eller behandling af barnets eller den unges problemer	9 502	9 454	10 204	10 836	11 322	12 124
Etablering af døgnophold for både forældremyndighed, barnet og andre medlemmer af familien	154	167	163	149	153	153
Etablering af kontaktperson for hele familien	744	846	866	831	716	734
Støtteperson til forældremyndigheden i forbindelse med barnets anbringelse uden for hjemmet	2 142	2 278	2 567	2 617	2 689	2 917
Anden hjælp, der har til formål at yde rådgivning, behandling og pædagogisk støtte	1 311	1 470	1 518	1 671	1 669	1 541
Økonomisk støtte i henhold til denne paragraf	4 203	4 146	3 918	3 883	3 738	3 304
Økonomisk støtte til at undgå anbringelse uden for hjemmet eller til at fremskynde hjemgivelse mv.	1 136	1 182	1 069	951	971	843
Udgifter der kan bidrage til stabil kontakt mellem forældre og barn under barnets anbringelse uden for hjemmet	1 349	1 437	1 481	1 469	1 420	1 441
Udgifter i forbindelse med prævention	108	105	97	95	65	45
Forældrebetaling	6	13	18	20	17	42
Med hjælp i alt (netto)	...	28 476	28 985	28 408	44 929	47 055	48 780	50 417	49 991	49 810

Anm1.: Fra den 1. juli 2019 og frem til 31. december 2020 vil der ske en om-kategorisering af generelt godkendte plejefamilier. Indtil om-kategoriseringen er fuldført, vises data om plejefamilier summeret i Statistikbanken, da det kan være misvisende at se på den enkelte plejefamilietype.

Anm2.: Registret er et forløbsregister, som opdateres årligt, og tallene for de seneste tre år ændres ved næste opdatering. Kommunerne har ikke pligt til at indberette forebyggende personrettet støtte efter §11. Derfor er tallene undervurderede.

¹ Den store stigning skyldes udvidelsen med de forebyggende familierettede foranstaltninger, som tidligere ikke kunne opgøres på personniveau.

Nye tal offentliggøres i september 2021.

www.statistikbanken.dk/bu01a, anbaar2 og anbaar6

Modtagere af førtidspension

	2011	2012	2013	2014	2015	2016	2017	2018	2019	2020
<i>Procent af befolkningen i den pågældende alder</i>										
I alt	7	7	7	6	6	6	6	5	6	6
16-29 år	1	1	1	1	1	1	1	1	1	1
30-39 år	3	3	3	3	3	3	2	2	2	2
40-50 år	6	6	6	6	6	5	5	5	5	5
50-59 år	12	12	12	11	11	10	10	10	10	10
60 år +	19	19	18	18	18	17	17	17	18	17
Mænd	6	6	6	6	5	5	5	5	5	5
16-29 år	1	1	1	1	1	1	1	1	1	1
30-39 år	3	3	3	3	3	3	3	2	2	3
40-50 år	6	6	6	5	5	5	5	5	5	5
50-59 år	11	11	11	10	10	9	9	9	9	9
60 år +	16	16	16	16	15	15	15	15	16	15
Kvinder	7	7	7	7	7	6	6	6	6	6
16-29 år	1	1	1	1	1	1	1	1	1	1
30-39 år	3	3	3	3	3	2	2	2	2	2
40-50 år	7	7	7	6	6	6	5	5	5	5
50-59 år	14	14	13	13	12	11	11	11	11	11
60 år +	21	21	21	21	20	20	19	19	20	19

Anm.: Modtagere er omregnet til helårsmodtagere.

Nye tal offentliggøres april 2022.

www.statistikbanken.dk/auh01

Modtagere af efterløn

	2011	2012	2013	2014	2015	2016	2017	2018	2019	2020
<i>Tusinde helårsmodtagere</i>										
I alt	114	104	97	89	80	70	61	49	46	48
Mænd	50	45	42	38	33	29	24	19	17	18
Kvinder	64	59	56	52	47	42	36	30	28	30
<i>Procent af befolkningen i den pågældende alder</i>										
I alt	33	30	29	27	30	35	30	24	23	24
Mænd	29	27	25	23	25	29	24	19	18	18
Kvinder	36	34	33	30	35	41	36	29	28	29

Anm.1: Modtagere er omregnet til helårsmodtagere.

Nye tal offentliggøres april 2022.

www.statistikbanken.dk/auh01

Anm. 2: Alderen opgøres ud fra efterlønsmodtagernes alder ultimo perioden.

Modtagere af efterløn og førtidspension.



Boligstøtte fordelt på aldersgrupper

	2010	2011	2012	2013	2014	2015	2016	2017	2018	2019	2020
<i>Antal modtagere</i>											
Alle aldre	539 383	541 133	548 074	552 819	565 033	574 866	562 742	560 543	600 255	595 199	599 863
18 – 24 år	55 277	56 300	58 038	57 435	59 255	60 721	61 162	61 203	70 166	67 242	70 887
25 – 29 år	33 807	35 591	37 961	40 244	43 555	46 322	43 119	43 755	51 472	51 996	53 731
30 – 34 år	27 847	27 710	28 389	28 822	30 638	31 638	29 651	29 309	33 630	34 295	34 528
35 – 39 år	32 589	32 215	32 193	32 230	32 921	33 152	30 227	29 283	31 717	31 009	30 204
40 – 44 år	34 722	33 640	33 772	34 079	35 487	36 312	33 636	32 041	34 563	33 290	31 578
45 – 49 år	33 089	34 200	35 211	35 050	34 980	34 706	31 284	30 223	32 918	32 596	31 968
50 – 54 år	27 970	28 370	29 041	30 115	31 839	32 767	31 635	31 545	33 476	32 055	30 427
55 – 59 år	26 618	27 320	27 806	28 164	28 777	29 823	28 684	28 608	30 688	31 348	31 490
60 – 64 år	31 630	30 667	29 877	29 975	30 433	30 631	30 519	30 420	31 719	31 122	31 326
65 – 69 år	46 259	47 285	48 189	48 612	47 636	47 268	46 260	44 654	46 412	45 674	44 776
70 – 74 år	46 646	46 406	47 029	47 909	49 506	51 050	53 465	54 952	56 269	55 389	55 163
75 – 79 år	45 866	45 304	45 093	45 562	45 777	46 429	47 457	48 620	50 276	52 088	54 541
80 – 89 år	74 674	73 245	72 283	71 424	70 526	70 436	71 228	71 550	72 867	73 309	75 205
90 år og derover	19 760	20 288	20 663	21 066	21 455	21 456	22 111	22 052	21 944	21 468	21 449
<i>Gennemsnitligt beløb (kr.)</i>											
Alle aldre	1 941	1 985	2 022	2 072	2 098	2 113	2 130	2 162	2 136	2 153	2 181
18 – 24 år	759	765	783	808	824	827	806	808	817	820	822
25 – 29 år	1 205	1 194	1 192	1 206	1 236	1 256	1 200	1 202	1 183	1 171	1 164
30 – 34 år	1 707	1 717	1 731	1 763	1 782	1 753	1 636	1 654	1 638	1 605	1 609
35 – 39 år	1 884	1 918	1 935	1 974	2 008	1 997	1 875	1 926	1 920	1 927	1 935
40 – 44 år	1 814	1 856	1 891	1 955	1 984	1 987	1 881	1 935	1 942	1 945	1 994
45 – 49 år	1 702	1 737	1 750	1 791	1 817	1 815	1 760	1 804	1 813	1 829	1 881
50 – 54 år	1 670	1 686	1 689	1 716	1 715	1 706	1 692	1 704	1 690	1 708	1 750
55 – 59 år	1 729	1 740	1 744	1 756	1 739	1 709	1 723	1 723	1 692	1 697	1 739
60 – 64 år	1 706	1 742	1 763	1 788	1 788	1 784	1 791	1 793	1 760	1 774	1 829
65 – 69 år	2 302	2 389	2 471	2 534	2 600	2 648	2 705	2 752	2 756	2 716	2 690
70 – 74 år	2 361	2 448	2 530	2 607	2 677	2 729	2 797	2 837	2 858	2 890	2 940
75 – 79 år	2 441	2 532	2 619	2 703	2 765	2 835	2 901	2 948	2 996	3 039	3 087
80 – 89 år	2 621	2 712	2 804	2 892	2 958	3 021	3 099	3 145	3 199	3 234	3 296
90 år og derover	2 953	3 052	3 136	3 231	3 294	3 361	3 431	3 460	3 543	3 559	3 606

Anm.: Boligstøtte dækker både over boligydelse og boligsikring.

Nye tal offentliggøres april 2022.

www.statistikbanken.dk/bost64

Beboere i pleje- og ældreboliger

	2010	2011	2012	2013	2014	2015	2016	2017	2018	2019	2020
<i>Antal døgnklienter</i>											
Pleje- og ældreboliger	80 690	82 277	83 161	83 482	83 216	83 670	83 182	74 192	74 219	73 698	73 308
Plejehjem	8 256	7 169	6 668	5 409	4 675	4 563	4 222	3 604	3 538	3 337	2 988
Beskyttede boliger	1 702	1 424	1 210	1 032	975	947	912	795	796	455	417
Plejeboliger målrettet til ældre	34 422	34 740	35 384	36 056	36 847	37 739	37 574	37 984	37 835	37 955	37 960
Plejeboliger målrettet til fysisk/psykisk handicappede	2 250	3 633	4 869	6 457	7 003	6 714	7 226
Almene ældreboliger målrettet til ældre	32 904	33 699	33 131	32 632	31 623	31 609	31 191	31 016	31 150	30 812	30 427
Almene ældreboliger målrettet til fysisk/psykisk handicappede	653	1 197	1 419	1 288	1 411	1 383	1 215
Friplejeboliger	503	415	480	608	682	715	842	793	900	1 139	1 516

Anm.: Fra 2010 er plejeboliger og almene ældreboliger opdelt i 'målrettet til ældre' og 'målrettet til fysisk/psykisk handicappede'. Fra 2017 indgår kategorien 'målrettet til fysisk/psykisk handicappede' ikke længere.

Nye tal offentliggøres november 2021.

www.statistikbanken.dk/resi01

Kontanthjælp

	2010	2011	2012	2013	2014	2015	2016	2017	2018	2019
<i>Antal personer</i>										
Ydelser i alt¹	207 110	211 173	218 679	246 657	253 720	256 185	241 534	214 814	187 917	173 312
Kontanthjælp	182 381	188 914	197 985	206 402	130 835	126 103	122 427	109 272	100 710	93 597
Uddannelseshjælp	76 777	73 343	68 090	62 654	59 464	57 079
Løntilskud vedrørende kontant- og uddannelseshjælpsmodtagere m. fl.	2 584	2 832	2 779	3 066	2 435	1 875	2 690	2 473	1 668	2 041
Kontant- og uddannelseshjælp under forrevalidering	4 411	4 409	3 385	2 872	2 404	1 887	1 480	1 140	858	632
Kontanthjælp og integrationsydelse til udlændinge m.fl.	4 101	5 009	6 109	7 833	12 016	20 846	33 112	31 540	25 325	20 459
Revalideringsydelse	20 987	17 749	15 278	13 425	11 416	9 749	8 356	7 176	5 967	5 025
Kontantydelse ² (oktober 2015 -)	188	2 610	1 462
Arbejdsmarkedsydelse ² (januar 2014 -)	25 879	31 988	16 709	137
Særlig uddannelsesydelse ² (- januar 2014)	22 392	14 497	11
<i>Millioner kroner</i>										
Ydelser i alt¹	17 486,5	18 140,5	19 861,9	22 481,7	22 326,1	22 763,2	21 489,1	18 837,6	16 642,8	15 293,5
Kontanthjælp	14 267,4	15 134,6	16 837,9	18 153,1	13 434,0	13 402,1	12 940,9	11 537,9	10 579,8	9 801,6
Uddannelseshjælp	4 021,9	4 005,0	3 843,6	3 590,9	3 485,7	3 394,6
Løntilskud vedrørende kontant- og uddannelseshjælpsmodtagere m. fl.	104,6	130,7	137,6	162,4	121,2	70,4	91,1	85,7	59,9	67,8
Kontant- og uddannelseshjælp under forrevalidering	243,5	219,3	189,5	175,4	164,3	128,1	100,3	83,7	65,8	47,6
Kontanthjælp og integrationsydelse til udlændinge m.fl.	242,3	297,1	585,2	755,4	1 137,0	2 079,5	2 428,4	2 086,8	1 593,8	1 250,7
Revalideringsydelse	2 419,7	2 132,4	1 859,6	1 664,2	1 531,0	1 336,1	1 167,0	1 025,0	857,7	731,2
Kontantydelse ² (oktober 2015 -)	3,0	92,3	41,1
Arbejdsmarkedsydelse ² (januar 2014 -)	1 085,3	1 334,5	367,6	0,6
Særlig uddannelsesydelse ² (- januar 2014)	1 272,4	493,3	0,1
<i>Procent</i>										
Modtagere af hjælp i alt i procent af befolkningen mellem 16-64 år	5,8	5,9	6,2	6,9	7,1	7,1	6,7	5,9	5,2	4,8

¹ Bemærk at den samme person kan have modtaget flere ydelser. Ved summering af ydelsestyper kan der derfor være dubletter på personniveau. Ydelser i alt og de resterende ydelsestyper er renset for dubletter. Ydelser i alt indeholder alle de viste ydelsestyper samt særlig støtte. Særlig støtte vises ikke særskilt.

Nye tal offentliggøres juni 2022.

www.statistikbanken.dk/ky032

² Ydelser rettet mod personer, der har opbrugt retten til dagpenge.

Takster for børnepasning

	2011	2012	2013	2014	2015	2016	2017	2018	2019	2020	2021
<i>Kroner</i>											
Gennemsnitlig månedlig takst pr. barn for heldagsplads											
Kommunal dagpleje (0-2 år)	2 243	2 296	2 357	2 382	2 439	2 486	2 501	2 563	2 596	2 664	2 709
Daginstitution (0-2 år)	2 714	2 739	2 801	2 792	2 807	2 878	2 958	3 022	3 075	3 109	3 173
Daginstitution (3-5 år)	1 489	1 514	1 592	1 608	1 623	1 658	1 704	1 702	1 711	1 755	1 773
Fritidshjem (6-9 år)	1 095	1 076	1 035	1 028	883	869	876	916	889	930	965
Skolefritidsordninger (6-9 år)	1 538	1 581	1 602	1 608	1 420	1 423	1 472	1 471	1 516	1 608	1 658

Nye tal offentliggøres april 2022

www.statistikbanken.dk/res88

Folke- og førtidspensionister

	2011	2012	2013	2014	2015	2016	2017	2018	2019	2020	2021
<i>Antal</i>											
Samtlige pensionister	1 157 107	1 189 178	1 217 166	1 233 137	1 248 254	1 262 205	1 275 300	1 290 161	1 305 814	1 303 277	1 303 182
Folkepension i alt	916 072	948 838	978 984	1 004 311	1 028 311	1 050 258	1 069 383	1 088 484	1 105 964	1 095 524	1 079 665
Folkepension uden pensionstillæg	123 341	131 261	140 734	140 399	140 176	143 759	149 247	153 873	126 825	115 496	107 659
Folkepension med fuldt pensionstillæg	524 688	536 146	543 046	554 966	567 243	573 154	575 358	574 940	637 153	630 234	623 850
Folkepension med reduceret pensionstillæg	248 483	260 653	273 284	285 733	296 211	307 413	317 680	331 162	312 307	319 584	317 767
Brøkpension til folkepensionister	19 560	20 778	21 920	23 213	24 681	25 932	27 098	28 509	29 679	30 210	30 389
Førtidspensionister i alt	241 035	240 340	238 182	228 826	219 943	211 947	205 917	201 677	199 850	207 253	223 517
Højeste førtidspension, ordning før 2003	48 368	45 785	43 133	40 605	38 072	35 596	33 189	30 965	28 857	27 551	26 374
Mellemste førtidspension, ordning før 2003	56 550	50 816	45 703	40 277	36 437	33 028	29 975	27 151	24 447	22 985	21 665
Almindelig og forhøjet almindelig førtidspension, ordning før 2003	23 141	20 476	18 130	15 883	14 066	12 506	11 042	9 822	8 657	7 981	7 339
Førtidspension, ordning efter 2003	103 050	112 918	120 642	121 798	121 338	120 890	121 774	123 684	127 115	135 550	158 154
Brøkpension til førtidspensionister	9 926	10 345	10 574	10 263	10 030	9 927	9 937	10 055	10 774	13 186	9 985
<i>Procent</i>											
Samtlige pensionister i pct. af hele befolkningen	20,8	21,3	21,7	21,9	22,1	22,1	22,2	22,3	22,5	22,4	22,3
Førtidspensionister i pct. af befolkningen (18-65 år)	6,9	6,9	6,8	6,6	6,3	6,0	5,8	5,7	5,6	5,8	6,2
<i>Gennemsnitlig pension, kroner</i>											
Sociale pensioner[■]											
Folkepension [■]	8 749	8 964	9 060	9 211	9 369	9 505	9 667	9 822	10 192	10 432	10 810
Førtidspension [■]	13 970	14 473	14 761	15 139	15 366	15 666	15 963	16 211	16 577	16 774	16 943

Anm.: Tallene er baseret på modtagere i januar

Nye tal offentliggøres april 2022.

www.statistikbanken.dk/pen111 og folk2

Skadestuebesøg og ambulante behandlinger

	2009	2010	2011	2012	2013	2014	2015	2016	2017	2018	2019
<i>Antal</i>											
Skadestuebesøg i alt	978 323	954 942	948 074	906 447	875 767	1 148 136	1 139 533	1 135 761	1 162 294	1 204 648	...
Mænd	531 230	514 834	513 907	489 539	467 919	582 787	578 156	574 115	585 946	606 946	...
Kvinder	447 093	440 108	434 167	416 908	407 848	565 349	561 377	561 646	576 348	597 702	...
Ambulante behandlinger i alt	6 454 112	6 659 196	6 919 691	7 183 030	7 499 876	7 553 289	7 859 988	7 917 390	7 894 469	7 984 223	...
Mænd	2 789 624	2 888 616	2 981 221	3 065 391	3 198 224	3 212 398	3 359 534	3 393 201	3 380 475	3 430 127	...
Kvinder	3 664 488	3 770 580	3 938 470	4 117 639	4 301 652	4 340 891	4 500 454	4 524 189	4 513 994	4 554 096	...
Ambulante patienter pr. 1.000 indbyggere	271	276	280	286	292	291	303	301	305	307	...
Mænd	237	244	247	252	258	258	268	267	271	274	...
Kvinder	304	309	314	319	325	324	337	334	338	340	...

Anm: Der er desværre ingen 2019-tal grundet forsinkelser fra Landspatientregistret.

Nye tal er offentliggøres december 2021.

www.statistikbanken.dk/amb01, skad01 og Indamp03

Sygehuse

	2010	2011	2012	2013	2014	2015	2016	2017	2018	2019
Indlæggelser på offentlige sygehuse i 1.000										
Somatiske indlæggelser	1 197	1 208	1 239	1 245	1 279	1 263	1 256	1 269	1 246	...
Indlæggelser pr. 1.000 indbyggere	216	217	222	222	227	223	220	221	215	...
Mænd	200	202	208	211	215	212	208	211	206	...
Kvinder	233	232	235	233	240	234	232	231	225	...
Sengedage pr. 1.000 indbyggere	773	742	735	721	725	678	656	647	633	...
Mænd	736	714	712	705	711	671	650	645	630	...
Kvinder	810	769	758	736	740	685	662	650	636	...
Operationer på sygehuse¹										
Operationer	1 075 742	1 068 855	1 078 594	1 093 588	1 130 275	1 155 391	1 185 003	1 221 317	1 233 845	...
Opererede	564 393	553 520	553 595	554 408	574 079	585 169	598 219	614 507	619 868	...

Anm: Der er desværre ingen 2019-tal grundet forsinkelser fra Landspatientregistret.

Nye tal offentliggøres december 2021.

Kilde: Sundhedsdatastyrelsens udgivelse: Udvalgte nøgletal for sygehusvæsenet og praksisområdet og Indamp01 og Indamp03

¹Indeholder operationer foretaget på offentlige somatiske sygehuse

Psykiatriske sygehuse

	2011	2012	2013	2014	2015	2016	2017	2018	2019	2020
Indlæggelser på psykiatriske sygehuse i 1.000										
Indlagte patienter	22	23	24	24	24	23	24	25	26	25
Indlæggelser	34	36	38	39	39	40	41	43	45	45
Indlæggelser pr. 1.000 indbyggere	6	7	7	7	7	7	7	7	8	8

Anm: Indlæggelser i det psykiatriske sygehusvæsen defineres som ophold ≥ 12 timer, hvor alle kontakterne i opholdet er på enten en afdeling med et psykiatrisk speciale (speciale 50: psykiatri, eller 52: børne- og ungdomspsykiatri), eller hvor kontakterne i opholdet indeholder én kontakt hvor aktionsdiagnosen er DF* "Psykiske lidelser og adfærdsmæssige forstyrrelser".

Kilde: Sundhedsdatastyrelsens udgivelse: Udvalgte nøgletal for sygehusvæsenet og praksisområdet

Sengedag, ambulante og indlagte patienter

Per 1.000 indbyggere

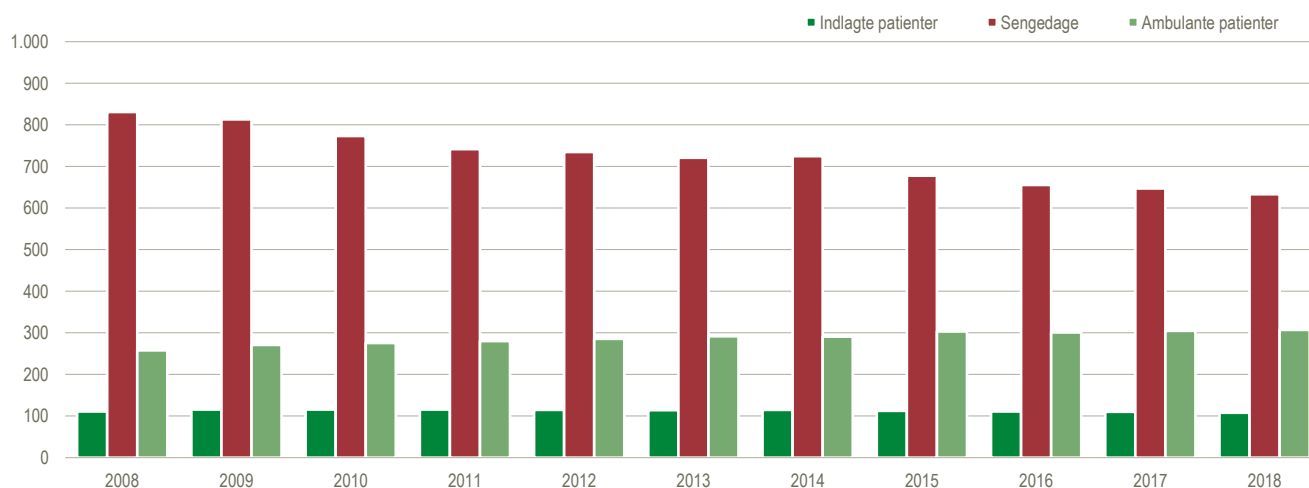

Anm: Der er desværre ingen 2019-tal grundet forsinkelser fra Landspatientregistret.

Sundhedspersonale i og udenfor sygehuse

	2010	2011	2012	2013	2014	2015	2016	2017	2018	2019	2020
Sundhedspersonale på sygehuse i alt¹	103 805	102 578	103 270	105 861	107 078	106 525	103 644	104 382	105 459	106 574	109 059
Læger	14 335	14 490	14 796	15 120	15 385	15 632	16 021	16 629	17 094	17 586	18 183
Sygeplejersker	34 330	34 214	34 636	35 349	35 731	35 623	35 550	35 617	35 489	35 276	35 783
Andet sundhedsfagligt personale	24 348	23 337	22 727	23 625	23 627	23 262	20 760	21 107	21 304	21 680	22 598
Øvrigt personale	30 791	30 537	31 111	31 767	32 335	32 008	31 314	31 029	31 572	32 031	32 495
Sundhedspersonale udenfor sygehuse											
Alment praktiserende læger ²	3 509	3 493	3 534	3 548	3 535	3 496	3 471	3 461	3 485	3 476	3 511
Antal alment praktiserende læger pr. 1.000 indbyggere	0,63	0,63	0,63	0,63	0,63	0,62	0,61	0,61	0,61	0,60	0,61
Læger med speciallægepraksis ²	923	911	904	904	899	889	897	891	891	891	898
Tandlæger ³	2 404	2 394	2 378	2 371	2 324	2 219	2 158	2 129	2 054	2 057	-
Jordemødre ⁴	1 595	1 658	1 604	1 686	1 746	1 814	1 884	1 953	2 077	2 130	2 141
Sundhedsplejersker	1 648	1 646	1 617	1 634	1 671	1 704	1 718	1 749	1 748	1 777	1 810

¹ Fuldtidsbeskæftigede på offentlige sygehuse
² Antal kapaciteter (fuldtid)
³ Antal personer med ydernummer (praksisområdet)

⁴ Antal personer ved og udenfor sygehuse. Opgørelsen dækker kun over medlemmer af jordemoderforeningen

Nye tal offentliggøres 2022.
 Kilde: eSundhed.dk, Jordemoderforeningen og KRL

Rygere

Dagligrygere

Procent af voksne (15-årige+)

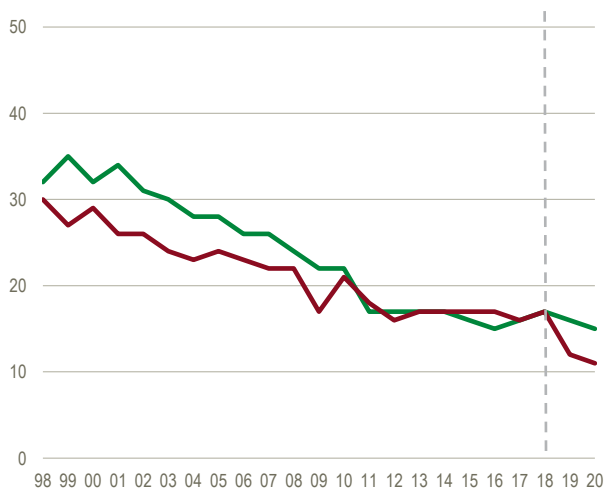

Storrygere (mindst 15 cigaretter dagligt)

Procent af voksne (15-årige+)

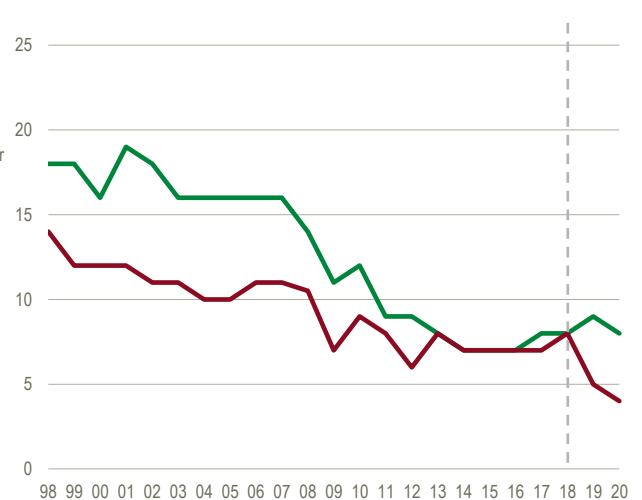

Anm: Grundet en ændring i dataindsamlingsmetoden fra 2018 til 2019, kan tallene mellem disse år ikke direkte sammenlignes. Se yderligere forklaring i Metodokument – Danskerne rygevaner 2019 (SST)

Kilde: Spørgekemaundersøgelsen 'Danskerne rygevaner' (SST)

Nye kræfttilfælde fordelt efter hovedgrupper

	2010	2011	2012	2013	2014	2015	2016	2017	2018	2019	2010	2019
Mænd												<i>Procent</i>
Kræfttilfælde i alt	19 304	19 991	20 598	20 615	22 239	22 413	22 872	23 014	23 185	23 521	100,0	100,0
Kræft i hoved-hals	946	793	1004	1004	983	1 014	1 074	1 069	1 058	1 063	4,9	4,5
Kræft i tyk- og endetarm	2 308	2 252	2 386	2 491	2 980	3 078	2 928	2 921	2 665	2 556	12,0	10,9
Kræft i bronkier og lunge	2 311	2 296	2 394	2 264	2 443	2 337	2 366	2 434	2 404	2 390	12,0	10,2
Modermærkekræft, hud	914	1 041	1 059	974	1 089	1 032	1 220	1 255	1 357	1 318	4,7	5,6
Anden hudkræft	1 270	1 220	1 226	1 409	1 474	1 684	1 805	1 842	2 062	2 022	6,6	8,6
Kræft i blærehals	4 155	4 393	4 423	4 368	4 691	4 602	4 621	4 454	4 687	4 535	21,5	19,3
Kræft i testikel	278	294	328	286	293	288	341	285	285	339	1,4	1,4
Kræft i urinveje (neoplasi)	2 106	2 223	2 258	2 329	2 484	2 412	2 435	2 551	2 374	2 532	10,9	10,8
Kræft i hjerne og centralnervesystem	741	756	856	733	833	904	999	854	956	1 183	3,8	5,0
Anden kræft	4 275	4 543	4 664	4 757	4 969	5 062	5 083	5 349	5 337	5 583	22,1	23,7
Kvinder												
Kræfttilfælde i alt	18 618	19 086	18 980	19 484	20 256	20 742	20 950	21 233	21 299	21 932	100,0	100,0
Kræft i hoved-hals	528	576	578	608	626	618	687	701	698	733	2,8	3,3
Kræft i tyk- og endetarm	2 006	2 139	2 114	2 047	2 500	2 571	2 383	2 447	2 199	2 288	10,8	10,4
Kræft i bronkier og lunge	2 231	2 229	2 218	2 323	2 277	2 361	2 384	2 430	2 512	2 499	12,0	11,4
Modermærkekræft, hud	1 039	1 220	1 138	1 176	1 287	1 269	1 390	1 256	1 445	1 422	5,6	6,5
Anden hudkræft	878	993	962	1 081	1 087	1 222	1 330	1 374	1 571	1 542	4,7	7,0
Brystkræft	5 205	4 750	4 661	4 850	4 850	4 828	4 867	4 894	4 998	5 105	28,0	23,3
Livmoderhalskræft	342	406	367	372	426	363	343	372	333	349	1,8	1,6
Kræft i livmoder og æggestok	1 293	1 376	1 370	1 395	1 317	1 386	1 371	1 350	1 334	1 365	6,9	6,2
Kræft i urinveje (neoplasi)	841	922	938	914	983	1 037	981	988	1 011	920	4,5	4,2
Kræft i hjerne og centralnervesystem	831	879	990	887	991	1 116	1 284	1 206	1 270	1 607	4,5	7,3
Anden kræft	3 424	3 596	3 644	3 831	3 912	3 971	3 930	4 215	3 928	4 102	18,4	18,7

Anm.: Grupperingen af kræfttilfælde er opgjort efter ICD10. Tidsserien tilrettes årligt.

Nye tal offentliggøres juli 2022.

Kilde: Sundhedsdatastyrelsen, Cancerregisteret

Hiv-positive

	2010	2011	2012	2013	2014	2015	2016	2017	2018	2019	2020	I alt ¹
<i>Anmeldte 1. gangs hiv-positive</i>												
I alt	257	252	166	184	210	220	182	183	159	144	111	2 068
Mænd	192	181	124	146	169	167	147	149	128	112	95	1 610
Homo-/biseksuel	111	111	75	95	121	105	101	97	84	76	58	1 034
Stiknarkomaner	7	5	8	9	4	5	4	4	3	2	1	52
Heteroseksuel	61	52	37	38	43	48	36	43	38	34	32	462
Blodtransfusion	-	-	-	-	-	-	-	-	-	-	-	-
Medfødt smittede	2	3	1	1	1	1	-	1	-	-	-	10
Andet/ukendt	11	10	3	3	-	8	6	4	3	-	4	52
Kvinder	65	71	41	38	41	53	35	34	31	32	16	457
Homo-/biseksuel	-	-	-	-	-	-	-	-	-	-	-	-
Stiknarkomaner	3	3	3	3	6	1	1	-	1	-	-	21
Heteroseksuel	58	66	36	34	34	50	34	31	29	32	15	419
Blodtransfusion	-	-	-	-	-	-	-	-	-	-	-	-
Medfødt smittede	1	1	2	1	1	-	-	3	1	-	-	10
Andet/ukendt	3	1	-	-	-	2	-	-	-	-	1	7

Anm.: Tidsserien tilrettes årligt med justerede tal.

Kilde: Statens Serum Institut.

¹ Anmeldte personer i alt i perioden 1.8.1990-31.12.2017.

Aids-tilfælde

	2010	2011	2012	2013	2014	2015	2016	2017	2018	2019	2020	I alt ¹
<i>Antal diagnosticerede aids-patienter</i>												
Mænd												
Antal diagnosticerede i alt	36	40	40	36	39	30	30	32	22	16	22	2 723
Heraf døde 31. dec. 2013	10	6	4	1	1 885
Døde i året ²	19	19	16	9	1 885
Kvinder												
Antal diagnosticerede i alt	10	20	8	10	11	16	11	6	5	9	5	523
Heraf døde 31. dec. 2013	2	1	0	2	222
Døde i året ²	3	1	3	3	222

Anm.: Tidsserien tilrettes årligt med justerede tal. Efter 2013 opgøres antal døde ikke længere efter vurdering af relevans fra SSI, da HIV er en kronisk sygdom, og patienterne dør af mange forskellige årsager.

¹ I alt i perioden 1979-2018. Heraf døde og døde i alt i perioden 1979-2013.

² I alt døde i året, uanset hvornår diagnosticeringen er sket.

Kilde: Statens Serum Institut.

Lægebesøg

	2010	2011	2012	2013	2014	2015	2016	2017	2018	2019	2020
<i>Gnsntl. antal kontakter pr. indbygger</i>											
I alt¹	9,2	9,4	9,2	8,8	8,5	8,8	8,9	8,9	8,9	9,0	9,3
Almen lægehjælp	7,2	7,3	7,2	7,0	7,0	7,0	7,0	7,0	7,0	7,0	7,7
Ørelægehjælp	0,2	0,2	0,2	0,2	0,2	0,2	0,2	0,2	0,2	0,2	0,2
Øjenlægehjælp	0,2	0,2	0,2	0,2	0,2	0,2	0,2	0,2	0,2	0,2	0,2
Øvrig speciallægehjælp	0,6	0,6	0,6	0,5	0,5	0,5	0,5	0,5	0,5	0,5	0,5
Tandlægehjælp ²	0,9	0,9	0,9	0,7	0,5	0,7	0,8	0,8	0,8	0,8	0,7

¹ Kontakter til fysioterapeuter, fodterapeuter, psykologer mv. er ikke medtaget.

Nye tal offentliggøres april 2022.

www.statistikbanken.dk/sygfam

² Tandlægehjælp gælder kun for personer på mindst 18 år.

Dødsårsager

<i>Antal</i>	2009	2010	2011	2012	2013	2014	2015	2016	2017	2018	2019	2009	2019
												<i>Procent</i>	
I alt	54 872	54 368	52 516	52 325	52 470	51 340	52 555	52 824	53 261	55 232	53 958	100,0	100,0
Mænd	26 937	26 762	25 939	25 911	26 111	25 694	26 283	26 416	26 870	27 992	27 455	100,0	100,0
Kvinder	27 935	27 606	26 577	26 414	26 359	25 646	26 272	26 408	26 391	27 240	26 503	100,0	100,0
Hjertesygdomme	8 808	8 339	7 541	7 590	7 002	6 841	6 928	6 959	6 832	6 627	6 153	16,1	11,4
Mænd	4 486	4 235	3 918	3 915	3 705	3 717	3 737	3 795	3 833	3 713	3 483	16,7	12,7
Kvinder	4 322	4 104	3 623	3 675	3 297	3 124	3 191	3 164	2 999	2 914	2 670	15,5	10,1
Kræftsygdomme	15 115	15 124	15 244	15 515	14 972	15 313	15 409	15 780	15 555	15 342	15 777	27,5	29,2
Mænd	7 792	7 830	7 992	8 068	7 856	8 056	8 126	8 209	8 253	8 130	8 341	28,9	30,4
Kvinder	7 323	7 294	7 252	7 447	7 116	7 257	7 283	7 571	7 302	7 212	7 436	26,2	28,1
Karsygdomme i hjernen	3 861	3 756	3 400	3 346	3 232	3 266	3 390	3 254	3 195	3 190	2 948	7,0	5,5
Mænd	1 677	1 652	1 447	1 499	1 468	1 434	1 500	1 459	1 446	1 499	1 360	6,2	5,0
Kvinder	2 184	2 104	1 953	1 847	1 764	1 832	1 890	1 795	1 749	1 691	1 588	7,8	6,0
Lungebetændelse og influenza	2 174	1 936	1 845	1 800	1 886	1 577	1 772	1 795	1 882	2 103	1 737	4,0	3,2
Mænd	973	895	821	838	876	760	845	848	946	1 053	892	3,6	3,2
Kvinder	1 201	1 041	1 024	962	1 010	817	927	947	936	1 050	845	4,3	3,2
Bronkitis og astma	3 485	3 292	3 401	3 454	3 489	3 388	3 521	3 566	3 741	3 789	3 551	6,4	6,6
Mænd	1 620	1 469	1 578	1 547	1 590	1 574	1 670	1 632	1 689	1 786	1 666	6,0	6,1
Kvinder	1 865	1 823	1 823	1 907	1 899	1 814	1 851	1 934	2 052	2 003	1 885	6,7	7,1
Sukkersyge	1 350	1 214	1 355	1 314	1 298	1 293	1 352	1 404	1 342	1 358	1 286	2,5	2,4
Mænd	727	687	772	744	728	746	741	829	772	769	727	2,7	2,6
Kvinder	623	527	583	570	570	547	611	575	570	589	559	2,2	2,1
Mentale lidelser¹	3 117	3 041	3 020	3 108	3 148	3 115	3 435	3 541	3 578	3 711	3 515	5,7	6,5
Mænd	1 325	1 344	1 318	1 356	1 326	1 327	1 515	1 492	1 411	1 501	1 436	4,9	5,2
Kvinder	1 792	1 697	1 702	1 752	1 822	1 788	1 920	2 049	2 167	2 210	2 079	6,4	7,8
Motorikulykker	304	269	216	171	199	201	203	196	182	186	229	0,6	0,4
Mænd	209	183	160	124	131	154	148	142	138	127	178	0,8	0,6
Kvinder	95	86	56	47	68	47	55	54	44	59	51	0,3	0,2
Andre ulykker	1 182	1 063	1 208	1 180	1 133	1 137	1 083	1 107	1 127	1 221	1 298	2,2	2,4
Mænd	599	562	631	617	572	594	572	581	606	681	698	2,2	2,5
Kvinder	583	501	577	563	561	543	511	526	521	540	600	2,1	2,3
Selv mord	625	562	589	661	605	629	564	568	571	584	600	1,1	1,1
Mænd	478	406	437	494	448	469	390	426	410	426	449	1,8	1,6
Kvinder	147	156	152	167	157	160	174	142	161	158	151	0,5	0,6
Alle øvrige dødsårsager	14 488	15 416	14 365	13 858	15 211	14 218	14 555	14 300	14 928	16 741	16 455	26,4	30,5
Mænd	6 788	7 239	6 631	6 484	7 214	6 618	6 795	6 757	7 108	8 046	7 925	25,2	28,9
Kvinder	7 700	8 177	7 734	7 374	7 997	7 600	7 760	7 543	7 820	8 695	8 530	27,6	32,2
Uoplyst dødsårsag²	363	356	332	328	295	362	343	354	328	380	409	0,7	0,8
Mænd	263	260	234	225	197	245	244	246	258	261	300	1,0	1,1
Kvinder	100	96	98	103	98	117	99	108	70	119	109	0,4	0,4

¹ Opgørelsen følger internationale klassifikationer. Dødsfald af mentale lidelser omfatter primært demensrelaterede dødsfald samt dødsfald af psykiske lidelser relateret til alkohol eller stoffer.

Nye tal offentliggøres februar 2022.

www.statistikbanken.dk/dod1

Kilde: Sundhedsdatastyrelsen

² Omfatter bl.a. personer med bopæl i Danmark, som er døde i udlandet.

Gennemsnitlig personindkomst før skat¹ fordelt efter alder

	2009	2010	2011	2012	2013	2014	2015	2016	2017	2018	2019	2019
Tusinde kroner												Antal i tusinde
I alt	268,0	279,1	282,6	288,7	294,0	298,8	308,1	312,1	320,0	326,0	338,1	4 798,8
15-19 år	38,3	36,6	36,3	35,9	36,6	36,7	36,9	35,9	37,1	37,8	38,6	338,0
20-24 år	153,2	148,8	145,3	144,1	143,2	143,7	146,0	147,4	150,6	155,9	159,0	364,9
25-29 år	237,7	237,1	236,5	236,8	235,8	236,5	241,4	242,4	248,7	257,1	264,3	384,0
30-34 år	306,8	314,3	316,3	320,7	321,2	323,0	326,4	328,9	334,8	342,5	351,6	348,0
35-39 år	345,5	360,2	363,0	369,3	373,9	378,9	387,1	387,3	392,8	399,0	407,2	322,0
40-44 år	363,3	381,9	388,9	397,4	404,3	413,8	427,7	429,6	437,1	445,1	455,1	359,5
45-49 år	361,7	383,8	393,5	404,4	413,6	424,0	436,7	446,2	460,0	468,1	482,9	388,4
50-54 år	353,3	373,4	381,3	393,0	400,6	410,1	427,2	436,1	452,1	462,2	481,2	409,3
55-59 år	336,9	356,4	363,9	373,5	385,1	393,4	406,8	413,9	425,7	434,1	453,8	386,8
60-64 år	290,9	308,1	315,2	328,2	335,9	343,9	359,4	367,1	382,8	392,2	409,8	343,3
65-69 år	223,1	238,6	247,1	257,8	268,3	271,1	284,8	293,7	299,5	301,0	318,9	318,7
70-74 år	197,0	210,5	213,3	223,3	234,9	243,1	256,8	261,6	271,0	274,2	289,4	324,2
Over 74 år	190,7	200,5	205,1	211,0	220,0	224,5	233,9	239,8	246,1	251,7	267,2	511,8

Anm.: Definition af personindkomst er ændret i forhold til tidligere udgivelser.

Nye tal offentliggøres november 2021.

www.statistikbanken.dk/indkp105

Gennemsnitlig erhvervsindkomst fordelt efter uddannelser

	2009	2010	2011	2012	2013	2014	2015	2016	2017	2018	2019	2019
Tusinde kroner												Antal i tusinde
Mænd												
Under uddannelse i alt	68,9	63,1	61,8	62,0	62,0	61,6	63,3	63,5	64,7	67,1	68,4	242,9
Afsluttet uddannelse i alt	233,3	238,3	241,4	245,0	241,0	244,0	250,1	255,8	264,8	271,3	280,2	2 368,4
Grundskoleuddannelser	118,5	114,3	115,1	115,1	112,6	113,3	115,2	116,5	120,6	123,8	126,0	649,1
Almen gymnasiale uddannelser	207,1	205,5	200,8	196,7	188,3	184,5	188,4	188,3	192,3	196,2	198,7	150,1
Erhvervsgymnasiale uddannelser	235,1	239,1	232,6	230,8	222,9	223,4	230,3	232,6	235,0	240,6	242,6	65,8
Erhvervsfaglige praktik- og hovedforløb ¹	253,1	256,9	262,0	265,6	256,7	258,1	263,3	268,4	279,6	283,8	293,8	784,4
Korte videregående uddannelser	331,1	337,8	338,8	343,3	337,7	345,0	354,5	361,4	371,7	380,2	391,3	105,1
Mellemlange videregående uddannelser	345,2	358,5	357,3	361,6	356,2	358,8	364,4	369,2	374,8	380,1	386,8	231,4
Bacheloruddannelser	257,8	269,4	265,6	268,2	264,8	251,2	267,4	274,0	291,6	300,4	303,2	41,8
Lange videregående uddannelser	495,8	536,1	537,6	545,7	541,3	548,4	557,4	552,1	559,8	566,3	581,8	236,8
Uddannelser uden for niveau i alt ²	134,6	134,4	145,1	154,2	165,3	174,7	181,6	162,9	180,3	203,8	235,2	103,9
Kvinder												
Under uddannelse i alt	62,1	59,2	58,3	58,7	58,7	57,8	58,3	57,8	57,3	56,1	57,2	266,2
Afsluttet uddannelse i alt	161,5	163,8	163,2	164,6	165,4	168,2	171,5	174,5	178,9	184,2	190,1	2 430,5
Grundskoleuddannelser	68,5	65,8	63,6	61,3	59,8	58,9	58,3	57,8	58,2	59,0	59,6	653,4
Almen gymnasiale uddannelser	131,3	127,9	123,2	121,5	118,8	119,5	120,9	121,6	123,4	126,7	128,2	184,4
Erhvervsgymnasiale uddannelser	200,6	199,6	197,7	197,2	199,0	201,2	205,8	210,7	217,1	216,8	219,3	42,4
Erhvervsfaglige praktik- og hovedforløb ¹	186,7	187,0	184,1	183,2	181,3	181,7	183,2	184,2	186,8	190,2	194,1	659,9
Korte videregående uddannelser	239,2	242,7	242,8	244,5	248,5	250,9	255,1	258,8	263,0	267,7	274,2	89,5
Mellemlange videregående uddannelser	258,0	261,5	258,0	260,6	257,3	260,1	261,2	261,9	265,3	268,4	273,5	424,3
Bacheloruddannelser	177,9	176,4	176,7	160,7	161,1	163,6	167,4	173,3	180,9	190,4	191,6	47,8
Lange videregående uddannelser	384,5	399,4	400,9	406,8	409,1	413,8	420,5	405,8	410,5	418,8	428,9	227,3
Uddannelser uden for niveau i alt ²	50,1	56,0	61,9	67,7	74,7	82,3	90,1	82,9	98,4	119,0	146,1	101,4

Anm.: Definitionen af erhvervsindkomst er ændret i 2013.

Nye tal offentliggøres november 2021

www.statistikbanken.dk/indkp105

¹ Inkl. ikke område-specifik uddannelse.² Inkl. uoplyst uddannelse.

Lighed mellem kønnene? Kvinders andel af udvalgte indkomsttyper. 18-64 år

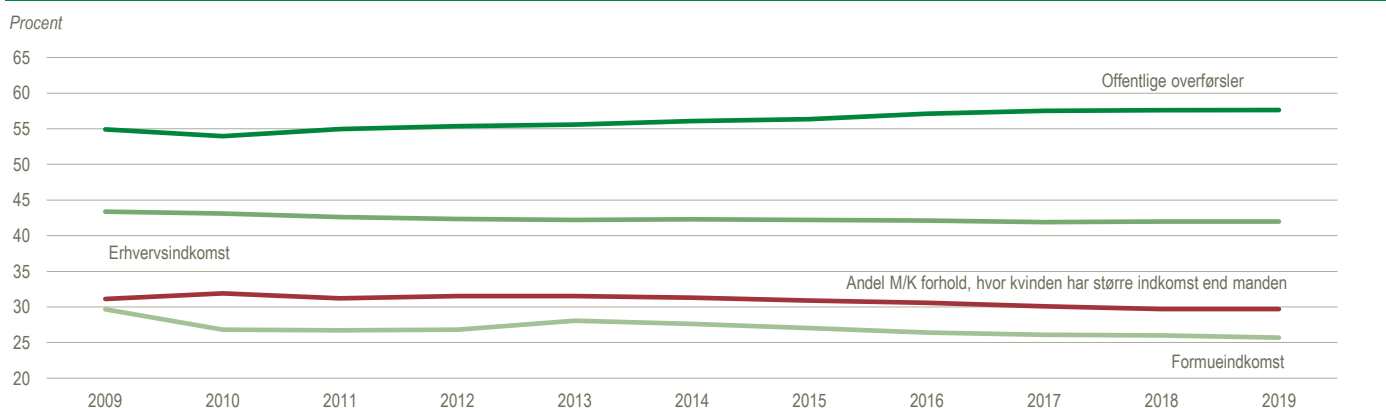

Anm.: Indkomsten er uden boligstøtte og børnefamilieydelse, som oftest udbetales direkte til den ene forælder.

www.dst.dk/ligestilling

FAKTA – INDKOMST & ULIGHED

Alle fuldt skattepligtige personer i Danmark over 14 år indgår i indkomststatistikken.

Centrale begreber

Personindkomst består af erhvervsindkomst (fra arbejde), offentlige overførsler, private pensioner, formueindkomst og anden personlig indkomst som fx legater, dusører og underholdsbidrag. *Den disponible indkomst* beregnes som personindkomst plus lejeværdi af egen bolig fratrukket indkomstsatser, underholdsbidrag og renteudgifter.

Familieindkomst er summen af alle familiemedlemmers indkomster, hvor mindst en person i familien er fuldt skattepligtig og voksen.

Alle ulighedsmål på disse sider beregnes ud fra *ækvivaleret disponibel indkomst*.

Ækvivaleret indkomst

Når man sammenligner indkomst og levevilkår i familier af forskellig størrelse, korrigeres indkomsten, så man kan sammenligne familier, uanset om de har forskellig størrelse. Familier på to eller tre personer har på en række områder ikke dobbelte eller tre-

dobbelte udgifter. Da udgifterne til børn er mindre end til voksne, vægter børn mindre end voksne. Man bruger OECD's modificerede skala, hvor den første person i familien over 14 år tæller for én, øvrige personer over 14 år for 0,5 og hvert barn (under 15 år) tæller 0,3.

ULIGHEDSMÅL

Se dst.dk/doku/indkomstulighed for uddybende forklaring af begreberne.

Gini-koefficient

Den relative ulighed i indkomstfordelingen kan måles med gini-koefficienten. Jo højere den er, desto større indkomstulighed. Hvis alle personer har den samme indkomst, er gini-koefficienten 0 pct. Har derimod én person al indkomst, er gini-koefficienten 100 pct.

Maksimal udjævningsprocent

Den maksimale udjævningsprocent viser, hvor stor en procentdel af indkomsten, der skal flyttes for at give alle personer samme indkomst.

P90/10 og S80/20

P90/10 er særlig velegnet til måling af ulighed på mindre geografiske områder eller på mindre befolkningsgrupper, da den i modsætning til de andre ulighedsmål ikke påvirkes af enkeltpersoner med ekstreme indkomster. Målet S80/20 er derimod mere

følsomt over for personer, som har haft store tab fx i en virksomhed eller har ekstremt høje indkomster. P'et angiver, at der måles på grænsen for, hvornår personer tilhører en bestemt decilgruppe (tiendedel). P90/10 beregnes ved at dele den øverste decilgrænse (skillelinje for højeste tiendedel af indkomster) med den nederste decilgrænse (tilsvarende for nederste tiendedel). S'et angiver, at der måles på summen af indkomster indenfor deciler. S80/20 måles som summen af indkomster blandt de 20 pct. med højest indkomst delt med summen af indkomster blandt de 20 pct. med lavest indkomst. For begge begreber betyder en højere værdi en større grad af ulighed.

Lavindkomst (tidligere ROP/risiko for fattigdom)

En person ses som værende i lavindkomstgruppen, hvis den ækvivalerede disponible indkomst er under 50 eller 60 pct. af medianindkomsten. Medianindkomsten er netop den indkomst, hvor 50 pct. af den befolkningsgruppe, man undersøger, har lavere indkomster, og 50 pct. har højere indkomster.

I beregningen af lavindkomstgruppen bruger vi i Danmark ofte 50-procent, mens fx Eurostat oftest bruger 60 pct. Se europæisk sammenligning side 174. En række øvrige organisationer, heriblandt OECD, bruger også 50-procent grænsen.

Gennemsnitlig disponibel familieindkomst fordelt efter familietype

	2009	2010	2011	2012	2013	2014	2015	2016	2017	2018	2019	2019 Antal i tusinde
Familier i alt	290,5	316,0	322,3	329,8	338,3	344,8	354,0	358,7	368,4	376,5	389,9	3 013,4
Uden børn	237,5	255,5	259,9	265,7	272,1	277,2	285,6	289,6	297,2	303,9	315,0	2 239,7
Med børn	430,7	476,0	488,4	502,1	518,7	530,8	544,7	552,9	570,6	584,7	606,6	773,7
Par	415,9	457,7	468,4	482,1	497,4	507,5	523,0	531,3	548,0	560,4	582,3	1 376,3
Uden børn	363,2	395,3	402,5	413,9	426,1	433,7	449,5	457,4	470,9	482,0	501,0	788,8
Med børn	481,0	534,8	550,4	567,7	588,1	602,6	619,0	628,2	650,0	664,7	691,4	587,5
Enlige i alt	175,7	187,3	190,8	194,9	199,0	203,8	208,4	210,5	215,5	221,2	228,2	1 637,0
Uden børn	165,6	176,1	179,4	183,0	186,4	190,4	194,9	197,0	202,0	206,9	214,0	1 450,9
Med børn	253,4	271,8	276,7	283,9	292,7	302,8	309,6	313,2	318,6	331,3	339,2	186,2
Enlige mænd	173,5	185,5	189,6	193,9	197,4	202,1	207,2	209,5	215,3	221,1	228,1	770,1
Uden børn	169,1	180,3	184,1	187,8	190,8	195,0	199,9	202,0	207,6	212,9	219,9	734,3
Med børn	270,4	298,2	307,2	321,6	334,8	345,8	354,7	359,8	372,3	388,5	396,1	35,8
Enlige kvinder	177,7	188,8	191,8	195,8	200,3	205,4	209,5	211,5	215,6	221,2	228,3	866,9
Uden børn	162,0	171,8	174,7	178,2	182,0	185,8	189,8	191,9	196,3	200,8	207,9	716,5
Med børn	249,9	266,3	270,1	275,7	283,3	293,1	299,3	302,3	306,0	317,7	325,7	150,4

Anm.: Definition af disponibel familieindkomst er ændret i forhold til tidligere udgivelser.

Nye tal offentliggøres november 2021.

www.statistikbanken.dk/indkf11

Gennemsnitlig disponibel familieindkomst i kommunerne. 2019

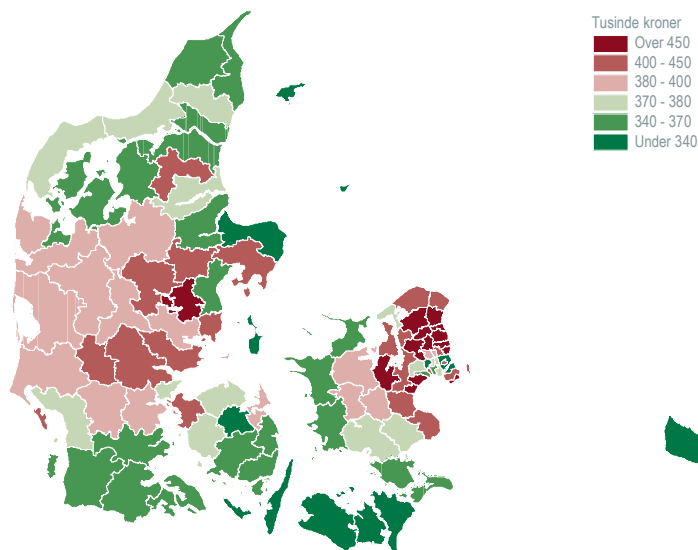

Andel af ækvivaleret disponibel indkomst^a fordelt efter indkomstgruppe

	2009	2010	2011	2012	2013	2014	2015	2016	2017	2018	2019
<i>Procent</i>											
De 10 pct. med lavest indkomst	2,1	2,6	2,6	3,0	3,1	2,8	3,0	2,9	2,9	2,8	2,9
De 10-20 pct. med lavest indkomst	6,1	5,8	5,8	5,8	5,7	5,6	5,5	5,5	5,4	5,4	5,4
De 20-30 pct. med lavest indkomst	7,0	6,8	6,8	6,7	6,6	6,6	6,5	6,5	6,5	6,5	6,4
De 30-40 pct. med lavest indkomst	8,0	7,8	7,7	7,6	7,5	7,5	7,4	7,4	7,4	7,4	7,3
De 40-50 pct. med lavest indkomst	9,0	8,7	8,7	8,6	8,5	8,5	8,4	8,4	8,4	8,4	8,3
De 50-60 pct. med lavest indkomst	9,9	9,7	9,6	9,6	9,5	9,5	9,4	9,4	9,4	9,4	9,3
De 60-70 pct. med lavest indkomst	10,9	10,7	10,7	10,6	10,6	10,6	10,5	10,6	10,5	10,6	10,4
De 70-80 pct. med lavest indkomst	12,2	12,0	12,0	11,9	11,9	12,0	11,9	11,9	11,9	12,0	11,8
De 80-90 pct. med lavest indkomst	13,9	13,9	13,9	13,9	13,9	14,0	13,9	14,0	14,0	14,0	13,9
De 10 pct. med højest indkomst	20,9	21,9	22,2	22,3	22,7	22,8	23,5	23,4	23,7	23,4	24,2
De 5 pct. med højest indkomst	12,8	13,6	13,9	14,0	14,4	14,4	15,1	15,0	15,2	14,9	15,9
Den 1 pct. med højest indkomst	4,6	5,1	5,2	5,3	5,6	5,5	6,2	6,0	6,2	6,0	6,9
Dem med negativ indkomst	-1,3	-0,8	-0,7	-0,4	-0,3	-0,5	-0,3	-0,3	-0,2	-0,3	-0,2
De 10 pct. med lavest indkomst uden negative indkomster	3,4	3,4	3,4	3,4	3,4	3,3	3,2	3,2	3,1	3,1	3,1

Nye tal offentliggøres november 2021.

Decilgrænser målt på ækvivaleret disponibel indkomst

	2009	2010	2011	2012	2013	2014	2015	2016	2017	2018	2019
<i>Tusinde kroner</i>											
10 pct. har mindre end	112,2	118,3	119,7	122,9	123,8	125,1	126,0	125,4	126,4	130,5	134,2
20 pct. har mindre end	137,5	145,0	147,3	150,4	153,0	155,7	157,9	159,3	162,9	167,4	171,5
30 pct. har mindre end	156,9	165,8	168,4	171,5	174,3	178,0	180,5	182,7	187,0	192,2	196,9
40 pct. har mindre end	177,0	187,9	190,9	194,3	197,7	202,2	205,1	208,3	213,4	219,5	224,7
50 pct. har mindre end	196,7	209,6	213,2	217,1	221,2	226,7	230,1	234,3	240,3	247,1	253,1
60 pct. har mindre end	216,9	232,4	236,6	241,1	246,3	252,7	256,9	261,9	269,0	276,6	283,3
70 pct. har mindre end	239,9	258,6	263,6	268,9	275,4	283,0	288,2	294,1	302,3	311,0	318,3
80 pct. har mindre end	269,2	292,7	298,9	305,2	314,0	322,9	329,2	336,3	345,9	355,6	364,3
90 pct. har mindre end	318,1	350,3	358,8	367,5	379,8	390,7	399,6	408,3	420,7	431,5	443,4

Nye tal offentliggøres november 2021.

www.statistikbanken.dk/for21

Indkomstulighedsmål for personer^a

	2009	2010	2011	2012	2013	2014	2015	2016	2017	2018	2019
Gini-koefficient ^b	26,7	27,5	27,7	27,4	27,9	28,3	28,8	29,0	29,3	29,1	29,8
80/20 raten	4,27	4,26	4,28	4,11	4,19	4,36	4,37	4,46	4,54	4,51	4,59
Maksimal udjævningsprocent ^b	18,0	18,7	18,8	18,7	19,1	19,4	19,7	19,9	20,1	20,0	20,4
P90/10	2,83	2,96	3,00	2,99	3,07	3,12	3,17	3,24	3,33	3,31	3,3

Anm.: Beregnet på ækvivaleret disponibel indkomst, se side 61.

Nye tal offentliggøres november 2021.

www.statistikbanken.dk/for41

Lavindkomst^a. Under 50 pct. af medianindkomsten efter socioøkonomisk status^a

	2009	2010	2011	2012	2013	2014	2015	2016	2017	2018	2019
<i>Procent af gruppen</i>											
I alt	7,0	7,2	7,3	7,0	7,3	7,6	7,7	8,3	8,8	8,7	8,6
Selvstændige	18,0	15,3	14,3	12,5	11,7	11,9	11,7	12,0	11,2	12,1	11,4
Lønmodtagere	1,9	1,8	1,7	1,6	1,6	1,6	1,7	1,9	2,0	2,1	2,2
Studerende	55,0	57,9	59,1	58,7	58,9	58,6	58,1	58,2	58,5	57,9	58,6
Arbejdsløse	9,1	9,2	9,7	9,8	12,6	13,6	14,6	17,0	19,9	20,7	20,7
Førtidspensionister	2,1	2,1	2,0	1,7	1,7	1,8	1,8	1,9	2,1	2,3	2,5
Andre udenfor arbejdsmarkedet	42,8	44,5	44,7	43,8	44,4	43,6	42,7	44,7	47,1	46,7	45,2
Folkepensionister og efterlønnere	2,4	1,9	2,0	1,6	1,5	1,5	1,5	1,6	1,6	1,7	1,7
Hjemmeboede børn under 25 år	5,3	5,1	4,9	4,3	4,3	4,6	4,7	5,5	6,5	6,3	6,2

Anm.: Beregnet på ækvivaleret disponibel indkomst, se side 61.

Nye tal offentliggøres november 2021.

Hvidevarer

	2011	2012	2013	2014	2015	2016	2017	2018	2019	2020	2021
Antal familier (tusinde)	2 440	2 477	2 489	2 482	2 562	2 540	2 594	2 550	2 610	2 619	2 599
<i>Procent af familierne</i>											
Tørretumbler	54	52	52	54	52	52	54	54	55	56	58
Vaskemaskine	80	79	81	82	78	76	83	81	79	81	83
Opvaskemaskine	67	67	67	69	69	68	69	68	72	75	77
Mikrobølgeovn	75	73	77	76	76	73	76	74	77	74	78
Espressomaskine, kapselmaskine	36	37	38	39
<i>Antal</i>											
Interviewede personer	993	994	903	902	1 006	1 068	929	981	992	1 237	1 087

Anm.: Opgørelserne er baseret på Danmarks Statistiks omnibusundersøgelser. Et repræsentativt udsnit af befolkningen i alderen 16-74 år bliver interviewet.

Nye tal offentliggøres maj 2022.

www.statistikbanken.dk/varforbr

Salg af alkohol og tobak

	2010	2011	2012	2013	2014	2015	2016	2017	2018	2019	2020
<i>Millioner liter</i>											
Afgiftsbelagt salg af pilsnerækvivalenter ¹	383	380	357	353	365	354	368	358	360	359	355
Afgiftsbelagt salg af vin ²	175	173	143	151	153	151	152	149	154	150	161
Afgiftsbelagt salg af spiritus	17	18	18	19	20	20	20	20	20	20	19
Afgiftsbelagt salg af alkoholsodavand ²	4	0	0	0	7	6	7	7	0	0	0
<i>Gennemsnitlig alkoholsalg i liter å 100 pct.</i>											
Pr. indbygger	8,4	8,6	7,6	7,8	8	7,8	7,9	7,7	7,7	7,6	7,8
Pr. indbygger over 14 år	10,8	11	9,8	10	10,1	9,9	10	9,7	9,7	9,5	9,7
<i>Millioner stk.</i>											
Afgiftsbelagt salg af cigaretter, cigarer og cigarillos	7 769	6 972	6 840	6 973	5 731	5 844	5 840	6 189	5 186	5 608	4 616
<i>Gennemsnitlig salg af cigaretter mv. i stk.</i>											
Pr. indbygger	1 389	1 240	1 209	1 222	994	1 014	1 009	1 065	887	958	785
Pr. indbygger over 14 år	1 783	1 587	1 543	1 553	1 260	1 283	1 272	1 339	1 113	1 196	979
<i>Tons</i>											
Afgiftsbelagt salg af røgtobak	715	677	669	618	595	550	531	486	412	410	516

¹ På baggrund af salget af øl i ren alkohol er der beregnet, hvor mange pilsnere med en alkoholprocent på 4,6 det svarer til. En pilsnerækvivalent svarer til en øl med 4,6 pct. alkohol.

² Opgørelsen af det afgiftsbelagte salg af vin indeholder til og med 2010 også cider. Fra og med 2011 er cider flyttet til alkoholsodavand. Tallene for salget af alkoholsodavand og i mindre grad vin er således ikke direkte sammenlignelige mellem 2010 og 2011.

Nye tal offentliggøres juni 2022.
www.statistikbanken.dk/alko2 og alko4

Samlet salg af alkohol

Salg af ren alkohol pr. indb. (gnsntl. antal liter)

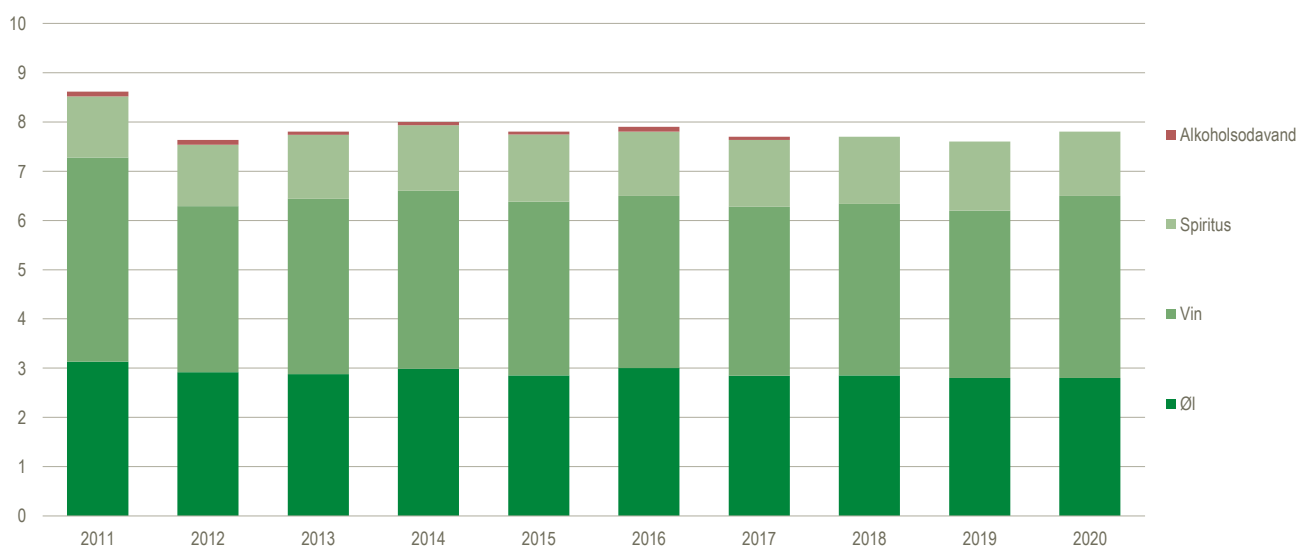

Anm.: Alkoholsodavand kan fra og med 2018 ikke længere opgøres særskilt. Dette skyldes, at tillægsafgiften på alkoholsodavand, der er grundlaget for beregningen, ikke længere opkræves.

Forbrugsundersøgelsen

	Enlige under 60 år uden børn		Enlige 60 år + uden børn		Enlige med børn		2 voksne, hovedperson under 60 år uden børn	
	2009	2019	2009	2019	2009	2019	2009	2019
<i>Kroner pr. husstand i årets priser</i>								
A. Erhvervsindkomst i alt
Løn mv.
Virksomhedsoverskud mv.
B. Formueindkomster
C. Overførsler fra private
D. Overførsler fra det offentlige
E. Andre indkomster og afstemning
F. Kapitaloverførsler til husstanden
G. Samlet indkomst (A+B+C+D+E+F)
H. Indkomstskatter mv.
I. Private renteudgifter mv.
J. Disponibel indkomst (G-H-I)
K. Udbetalinger fra kapitalpensioner (netto)
L. Beløb til rådighed (J+K)
M. Bøder
N. Gaver, velgørenhed
O. Kontingent til foreninger
P. Nettoopsparing
Q. Forbrug i alt (L-M-N-O-P)	179 250	196 857	177 233	197 940	263 804	270 986	329 250	341 238
Fødevarer	16 051	17 426	17 129	21 462	30 965	34 644	31 787	33 795
Ikke-alkoholiske drikkevarer	1 934	2 484	1 497	2 380	3 479	2 887	3 230	3 956
Alkoholiske drikkevarer	3 518	2 721	3 311	3 070	2 727	2 376	6 158	4 590
Tobak	2 864	2 554	2 105	1 492	3 046	1 761	3 976	3 283
Beklædning	8 099	6 779	4 389	4 558	13 526	12 773	13 476	10 131
Fodtøj	1 566	1 426	965	1 283	5 323	2 532	2 790	1 729
Faktisk husleje	29 427	36 338	28 690	36 424	42 849	56 968	19 917	36 543
Beregnet lejeværdi af bolig	10 477	10 223	22 729	23 582	11 772	10 492	34 976	31 180
Vedligeholdelse og reparation af bolig	1 567	1 428	3 374	2 086	3 456	1 139	6 104	2 991
Vandforsyning og andre tjenester i forbindelse med bolig	5 259	5 924	6 344	7 460	8 203	8 612	9 276	9 296
Elektricitet, gas og andet brændsel	12 543	17 119	17 531	20 126	21 310	20 131	21 885	24 983
Møbler og boligudstyr, tæpper og anden gulvbælgning	3 346	4 290	2 099	2 476	2 571	5 149	7 250	8 413
Boligtækstiler	457	954	560	609	489	417	1 133	936
Husholdningsapparater og reparation heraf ..	1 248	1 412	1 001	1 177	2 150	1 336	3 307	2 304
Glas, service og husholdningsredskaber ..	1 005	1 017	681	1 135	1 317	759	2 240	2 080
Værktøj og udstyr til hus og have	949	646	828	635	695	387	2 512	1 345
Varer og tjenester til almindelig husførelse ..	1 617	1 113	2 436	2 461	3 115	1 914	3 720	2 274
Medicinske produkter og udstyr	2 164	1 679	3 965	3 426	1 594	1 696	3 945	3 478
Ambulant behandling	2 176	2 325	3 284	3 116	3 235	2 514	4 580	4 190
Hospitalbehandling	40	0	83	0	0	0	0	1
Anskaffelse af køretøjer	5 994	10 645	3 326	3 846	6 091	6 981	16 253	21 572
Drift af personlige transportmidler	9 828	10 293	7 010	7 909	13 968	16 551	27 930	24 110
Transporttjenester	5 451	5 043	2 344	2 011	5 779	5 213	7 244	7 558
Porto	91	30	225	92	274	127	387	91
Teleudstyr	298	1 179	95	353	487	1 340	448	1 555
Teletjenester	4 927	4 549	3 386	5 149	7 415	6 044	7 044	6 877
Audiovisuelt og fotografisk udstyr og databehandlingsudstyr	4 685	2 528	2 214	923	5 677	3 076	7 741	3 780
Andre større forbrugsgoder i forbindelse med fritid og kultur	240	193	375	-1 753	113	680	987	5 509
Andet tilbehør til fritid, haver og kæledyr ..	3 711	4 652	3 402	4 196	6 676	10 711	8 579	7 926
Tjenester i forbindelse med fritid, kultur og sport	7 426	8 236	5 777	8 013	8 708	9 214	10 987	11 493
Aviser, bøger og papirvarer	2 170	1 218	2 917	2 534	1 442	489	4 105	1 613
Pakkerejser	2 557	2 966	2 889	3 851	2 216	2 926	6 894	6 095
Førskoleundervisning og primær undervisning	0	0	0	0	2 294	2 196	0	0
Ungdomsuddannelse	53	0	0	0	173	124	18	71
Videregående uddannelse	16	582	0	0	0	104	39	14
Undervisning uden for niveau	418	57	394	21	388	146	500	240
Restauranter, cafeer og kantiner mv.	10 551	11 345	4 256	5 901	8 782	10 568	16 356	21 559
Overnatning, hoteller, camping og vandrehjem	1 731	1 199	1 029	1 239	2 788	1 829	3 266	4 898
Personlig pleje	3 937	4 140	3 972	3 933	6 848	5 542	7 471	7 747
Andre personlige effekter	754	867	609	1 118	5 349	2 856	2 352	2 705
Daginstitutioner og social forsyning	159	30	1 380	647	5 141	4 217	0	0
Forsikringer	6 542	8 335	6 483	7 887	9 131	10 800	16 940	17 149
Finansielle tjenester	704	433	340	303	539	440	687	650
Andre tjenester	702	478	1 807	810	1 705	326	763	531
<i>Antal</i>								
Husstande i undersøgelsen	431	361	357	329	101	117	435	355
Personer pr. husstand	1,0	1,0	1,0	1,0	2,6	2,6	2,0	2,0
Heraf voksne	1,0	1,0	1,0	1,0	1,0	1,0	2,0	2,0
<i>Antal i tusinde</i>								
Antal husstande i Danmark	573	564	463	543	129	121	402	400
Antal personer i Danmark	573	564	463	543	330	317	804	799

Forbrugsundersøgelsen (fortsat)

2 voksne, hovedperson 60 år + uden børn		2 voksne med børn		Husstande med mindst 3 voksne		Alle		Alle Beløb til rådighed	
2009	2019	2009	2019	2009	2019	2009	2019	2009	2019
..	372 962	433 099		
..	358 980	413 808		
..	13 982	19 291		
..	40 674	47 663		
..	43 310	58 145		
..	83 250	109 379		
..	3 385	4 841		
..	14 736	9 459		
..	558 317	662 586		
..	163 788	188 327		
..	35 412	14 977		
..	359 117	459 282		
..	5 164	1 816		
..	364 281	461 098	100,0	100,0
..	229	445	0,1	0,1
..	4 422	3 030	1,2	0,7
..	4 614	4 897	1,3	1,1
..	65 529	129 472	18,0	28,1
304 838	382 438	433 088	455 112	449 112	542 110	289 487	323 254	79,5	70,1
32 577	40 339	49 985	52 786	52 646	58 796	30 530	34 380	8,4	7,5
2 851	3 477	5 075	5 025	4 917	6 134	3 051	3 586	0,8	0,8
7 620	8 725	5 687	4 829	5 829	8 722	5 000	4 892	1,4	1,1
2 497	1 708	3 217	1 464	4 483	1 833	3 014	2 041	0,8	0,4
10 196	7 382	21 465	16 099	20 190	18 556	12 151	9 723	3,3	2,1
1 355	2 081	4 649	3 630	4 265	3 099	2 562	2 096	0,7	0,5
16 429	14 553	14 227	21 954	11 126	18 062	22 598	29 838	6,2	6,5
42 356	78 375	46 800	61 506	57 539	84 089	30 892	41 710	8,5	9,0
9 839	4 524	11 909	3 370	9 330	5 786	6 356	2 972	1,7	0,6
9 930	12 299	11 509	11 945	11 280	14 097	8 463	9 555	2,3	2,1
23 492	24 380	26 319	28 400	27 312	35 303	20 432	23 580	5,6	5,1
7 165	7 127	10 037	9 327	7 754	8 404	5 810	6 195	1,6	1,3
1 153	1 418	1 401	1 922	1 513	1 266	927	1 116	0,3	0,2
2 781	3 024	4 689	3 052	5 544	3 408	2 705	2 192	0,7	0,5
2 428	2 292	2 510	2 123	2 610	2 028	1 746	1 655	0,5	0,4
2 076	2 056	2 403	1 814	2 477	3 127	1 691	1 370	0,5	0,3
4 045	3 703	5 158	4 986	4 872	7 586	3 394	3 197	0,9	0,7
6 210	5 899	3 260	2 946	4 328	6 060	3 653	3 563	1,0	0,8
5 895	6 382	3 886	4 331	5 872	6 483	3 876	4 108	1,1	0,9
154	2	49	3	0	0	56	1	0,0	0,0
9 316	21 755	23 340	29 372	19 198	35 781	11 750	17 754	3,2	3,9
20 829	24 398	35 700	35 249	45 946	43 749	21 018	21 346	5,8	4,6
4 064	4 785	7 155	8 196	8 048	12 184	5 469	5 918	1,5	1,3
320	53	302	64	438	106	264	71	0,1	0,0
271	971	946	2 303	989	2 740	456	1 363	0,1	0,3
5 254	7 666	7 864	7 896	9 881	10 975	6 002	6 683	1,6	1,4
5 204	3 510	10 184	4 883	11 903	5 648	6 325	3 230	1,7	0,7
670	2 461	2 186	1 419	1 819	13 430	907	2 354	0,2	0,5
7 207	8 618	12 651	8 791	12 034	12 118	7 288	7 272	2,0	1,6
9 044	13 027	11 910	13 841	11 805	15 090	9 108	10 987	2,5	2,4
5 095	5 291	3 820	2 086	4 387	3 047	3 438	2 464	0,9	0,5
9 724	11 791	5 765	7 373	12 749	7 694	5 498	6 145	1,5	1,3
0	0	1 974	3 628	1 032	1 182	561	777	0,2	0,2
0	0	1 536	1 928	1 954	3 017	434	592	0,1	0,1
0	0	139	191	56	38	40	159	0,0	0,0
266	93	509	168	1 572	1 049	483	193	0,1	0,0
9 203	15 917	17 202	21 008	15 456	26 078	11 630	15 314	3,2	3,3
3 047	5 551	5 805	8 378	5 815	10 344	3 116	4 435	0,9	1,0
6 098	5 724	10 727	8 908	10 419	9 257	6 646	6 155	1,8	1,3
1 662	2 044	3 013	2 279	3 573	2 779	1 936	1 856	0,5	0,4
79	135	14 791	21 132	1 462	2 699	3 562	3 927	1,0	0,9
14 535	17 601	19 529	22 885	23 742	28 054	12 936	15 210	3,6	3,3
1 034	832	966	847	651	776	725	600	0,2	0,1
864	472	841	776	299	1 435	987	676	0,3	0,1
480	473	512	403	168	128	2 484	2 166		
2,0	2,0	3,8	3,9	3,9	3,8	2,1	2,1		
2,0	2,0	2,0	2,0	3,1	3,2	1,6	1,7		
377	448	516	437	141	249	2 602	2 761		
754	895	1 988	1 685	548	954	5 461	5 757		

Forbrug af fødevarer

	2009	2010	2011	2012	2013	2014	2015	2016	2017	2018	2019
<i>Kroner pr. husstand</i>											
Forbrug af fødevarer i alt	30 530	31 206	32 249	33 133	32 802	33 381	33 393	33 268	33 529	35 068	34 378
Ris, pasta, brød, mel, gryn mv.	4 852	4 821	4 906	5 031	4 987	5 019	5 052	4 975	4 812	4 979	5 037
Heraf: Ris	186	170	157	150	151	144	152	144	131	154	179
Mel, gryn mv.	102	129	157	194	178	175	137	120	110	116	118
Brød	2 347	2 310	2 274	2 304	2 246	2 285	2 270	2 235	2 119	2 140	2 109
Kager, kiks o.l.	1 230	1 252	1 324	1 344	1 368	1 385	1 440	1 384	1 392	1 487	1 512
Pizza og quiche	104	90	103	117	138	137	137	165	169	156	163
Pastaprodukter o.l.	311	292	297	315	321	317	334	364	357	363	373
Havregryn, cornflakes, musli mv.	395	392	397	402	385	385	395	388	370	393	410
Blandingsmel, kagepulver, rasp mv.	177	186	197	206	200	191	188	175	164	170	173
Kød, pålæg, indmad	7 535	7 744	7 946	8 163	7 849	8 055	7 885	7 811	7 765	7 793	7 293
Heraf: Okse- og kalvekød	1 928	1 934	2 024	2 087	2 063	2 123	2 076	2 203	2 232	2 198	1 968
Svinekød	1 213	1 158	1 160	1 200	1 161	1 196	1 119	1 109	1 134	1 112	953
Lamme- og gedekød	141	216	244	248	204	237	178	162	154	144	134
Fjerkræ	996	1 087	1 130	1 188	1 142	1 140	1 129	1 130	1 181	1 237	1 126
Andet kød	12	45	47	64	39	46	53	38	24	20	14
Indmad mv.	54	51	49	41	33	32	33	28	30	27	18
Tørret, saltet, røget kød	1 467	1 477	1 495	1 505	1 476	1 508	1 508	1 521	1 476	1 511	1 544
Andet kødpålæg mv.	1 725	1 777	1 796	1 831	1 730	1 774	1 789	1 619	1 534	1 544	1 536
Fisk, skaldyr	1 698	1 719	1 732	1 786	1 889	1 938	1 958	1 895	1 786	1 906	1 796
Heraf: Fisk	532	522	501	543	590	628	639	647	556	601	571
Skaldyr	149	176	191	206	231	225	210	181	175	183	173
Forarbejdede fisk og skaldyr mv.	1 017	1 021	1 040	1 037	1 068	1 085	1 109	1 067	1 055	1 122	1 052
Mælk, ost, æg	4 485	4 607	4 819	4 970	5 022	5 157	5 127	4 968	5 011	5 328	5 484
Heraf: Sødmælk, letmælk	472	466	462	478	447	448	437	429	458	532	560
Minimælk, skummetmælk o.l.	616	606	625	635	642	675	624	536	549	620	685
Konserveret mælk	3	8	8	9	6	8	10	10	8	13	17
Yoghurt	552	589	626	666	715	782	810	756	749	794	770
Ost	1 768	1 788	1 887	1 895	1 923	1 919	1 896	1 891	1 866	1 896	1 963
Andre mejeriprodukter	595	644	696	734	705	704	694	726	776	823	833
Æg	479	507	516	553	585	622	656	620	605	650	656
Fedtstoffer, madolier	789	817	868	908	900	905	899	915	972	1 036	989
Heraf: Smør, blandingssprodukter	622	667	714	737	705	704	695	700	747	805	773
Olivেনolie	81	75	72	80	101	107	107	114	120	115	117
Andre vegetabiliske olier	75	65	72	78	82	81	86	91	96	104	90
Animalske fedtstoffer	11	10	11	12	13	13	12	10	9	12	9
Frugt	2 892	2 965	3 030	3 111	3 044	3 156	3 279	3 285	3 332	3 519	3 394
Heraf: Frisk frugt	2 098	2 099	2 102	2 125	2 050	2 090	2 219	2 259	2 266	2 376	2 269
Frossen frugt	66	84	90	83	75	80	77	66	65	65	62
Tørrede frugt og nødder	604	643	694	750	764	819	794	779	818	880	840
Forarbejdede frugt mv.	123	139	144	154	154	166	189	181	183	198	223
Grøntsager	3 735	3 800	3 938	4 100	4 005	4 079	4 072	4 195	4 241	4 391	4 315
Heraf: Friske grøntsager	2 066	2 076	2 131	2 231	2 231	2 300	2 305	2 364	2 394	2 481	2 424
Frosne grøntsager	198	206	216	224	210	204	226	240	223	217	205
Tørrede og forarbejdede grøntsager	546	594	629	654	602	601	580	562	583	601	593
Kartofler	604	581	583	603	582	611	596	627	620	639	624
Chips	267	285	320	326	310	287	280	303	313	341	363
Andre rodfrugter	55	57	59	62	70	77	85	99	108	112	106
Sukker, syltetøj, chokolade, slik, is o.l.	3 254	3 373	3 595	3 574	3 647	3 581	3 652	3 473	3 513	3 702	3 789
Heraf: Sukker mv.	131	135	137	151	140	142	125	112	103	107	106
Syltetøj, honning mv.	251	271	282	277	260	253	269	269	266	271	270
Chokolade	1 007	1 047	1 132	1 144	1 182	1 180	1 164	1 057	1 095	1 219	1 259
Slik, rå marcipan	1 219	1 292	1 342	1 284	1 326	1 282	1 368	1 289	1 296	1 332	1 357
Is	635	616	687	701	722	707	710	730	737	765	790
Kunstige sødemidler	10	11	15	16	18	16	16	16	16	8	7
Krydderier, suppeterninger o.l.	1 291	1 361	1 415	1 490	1 459	1 491	1 468	1 752	2 097	2 414	2 281
Heraf: Sovse, smagspræparater	679	696	710	734	730	731	734	758	772	781	773
Salt, krydderier, vanilje o.l.	306	330	365	385	369	383	362	363	401	434	404
Babymad	68	76	86	89	90	86	78	55	65	99	94
Forårsruller, parisertoast mv.	44	52	49	56	44	52	56	351	648	888	808
Andre fødevarer	193	207	204	226	226	239	238	225	211	212	202
Drikkevarer i alt	8 052	7 536	7 994	7 487	8 174	7 963	7 637	7 421	7 900	8 304	8 479
Kaffe, te, kakao o.l.	1 086	1 077	1 212	1 277	1 337	1 333	1 353	1 216	1 235	1 302	1 289
Heraf: Kaffe, andre kaffeprodukter	837	842	961	1 043	1 088	1 101	1 124	1 019	1 031	1 098	1 063
Te, andre teprodukter o.l.	216	203	219	195	204	185	180	160	175	178	198
Kakao	33	33	32	40	45	47	49	37	29	26	28
Sodavand, juice, frugtsaft o.l.	1 966	1 865	2 153	1 701	2 049	1 781	1 862	1 820	2 143	2 236	2 297
Heraf: Mineral-, kildevand	172	151	154	130	169	172	188	186	218	224	249
Sodavand mv.	1 033	1 030	1 231	953	1 100	907	979	1 029	1 230	1 274	1 347
Juice og saft	761	684	768	619	780	702	694	606	695	738	701
Spiritus, vin, øl o.l.	5 000	4 594	4 629	4 509	4 788	4 849	4 423	4 385	4 522	4 766	4 893
Heraf: Spiritus	727	667	633	607	664	629	570	651	689	755	770
Vin	2 873	2 598	2 638	2 531	2 736	2 883	2 392	2 457	2 533	2 624	2 728
Port-, frugt-, hedvin, champagne o.l.	120	110	174	180	193	119	94	135	163	134	126
Øl	1 280	1 220	1 184	1 192	1 196	1 219	1 367	1 143	1 137	1 253	1 269

Boliger 1. januar fordelt efter opførelsesår

	2011	2012	2013	2014	2015	2016	2017	2018	2019	2020	2021	2011	2021
<i>Tusinde</i>													<i>Procent</i>
Boliger i alt	2 738	2 749	2 762	2 775	2 786	2 798	2 815	2 835	2 861	2 892	2 926	100,0	100,0
Før 1900	253	253	253	253	253	252	253	253	253	253	253	9,3	8,6
1900-1919	275	275	275	275	275	275	274	274	275	275	275	10,1	9,4
1920-1939	361	361	361	360	360	360	360	361	360	360	360	13,2	12,3
1940-1959	387	387	386	386	385	385	385	384	384	384	383	14,1	13,1
1960-1969	403	402	402	402	401	401	402	401	402	401	401	14,7	13,7
1970-1979	450	451	451	451	451	451	451	451	452	452	452	16,5	15,5
1980-1989	247	248	248	248	248	248	248	249	249	249	250	9,0	8,5
1990-1999	146	146	146	147	147	147	147	147	148	148	148	5,3	5,1
2000-2009	200	202	202	203	203	204	204	204	205	205	205	7,3	7,0
2010-2019	8	19	33	47	59	72	88	109	131	160	164	0,3	5,6
2020	•	•	•	•	•	•	•	•	•	•	31	•	1,0
Uoplyst	5	5	5	4	3	3	3	1	3	5	4	0,2	0,1

Nye tal offentliggøres april 2022.

www.statistikbanken.dk/bol101

Husstande og personer fordelt efter boligtype. 1. januar

	2011	2012	2013	2014	2015	2016	2017	2018	2019	2020	2021	2011	2021
<i>Tusinde</i>													<i>Procent</i>
Husstande[■] i alt	2 573	2 583	2 598	2 612	2 628	2 646	2 663	2 679	2 697	2 720	2 749	100,0	100,0
Husstande [■] i:													
Parcel-Stuehuse	1 150	1 152	1 154	1 156	1 158	1 161	1 164	1 166	1 167	1 171	1 175	44,7	42,7
Række-, kæde- og dobbelthuse	373	376	379	384	388	392	397	401	404	409	415	14,5	15,1
Etageboliger	979	985	993	1 003	1 013	1 023	1 032	1 044	1 055	1 068	1 084	38,0	39,4
Kollegier	30	31	32	32	32	33	33	33	33	35	36	1,2	1,3
Andre boliger	41	40	40	38	38	37	37	35	37	37	39	1,6	1,4
Personer i alt	5 528	5 550	5 573	5 598	5 631	5 678	5 721	5 748	5 774	5 792	5 809	100,0	100,0
Personer i:													
Parcel-Stuehuse	3 019	3 015	3 011	3 005	3 005	3 011	3 017	3 020	3 018	3 018	3 016	54,6	51,9
Række-, kæde- og dobbelthuse	712	715	721	729	735	744	753	760	765	770	778	12,9	13,4
Etageboliger	1 673	1 696	1 718	1 746	1 772	1 805	1 831	1 854	1 873	1 888	1 897	30,3	32,7
Kollegier	39	41	42	41	42	43	44	43	44	44	45	0,7	0,8
Andre boliger	85	83	80	77	77	76	76	71	74	72	73	1,5	1,3
Børn i alt	1 207	1 199	1 187	1 174	1 167	1 164	1 165	1 161	1 156	1 151	1 148	100,0	100,0
Børn i:													
Parcel-Stuehuse	775	765	753	739	729	723	719	716	711	709	709	64,2	61,8
Række-, kæde- og dobbelthuse	144	143	143	143	143	144	145	145	144	144	145	11,9	12,6
Etageboliger	273	276	278	280	283	286	290	292	291	290	286	22,6	24,9
Kollegier	1	1	1	1	1	1	1	1	1	1	1	0,1	0,1
Andre boliger	13	12	11	11	10	9	9	8	8	7	7	1,1	0,6

Nye tal offentliggøres april 2022.

www.statistikbanken.dk/bol11, [bol66](http://www.statistikbanken.dk/bol66), [bol101](http://www.statistikbanken.dk/bol101) og [bol201](http://www.statistikbanken.dk/bol201)

Boligtype

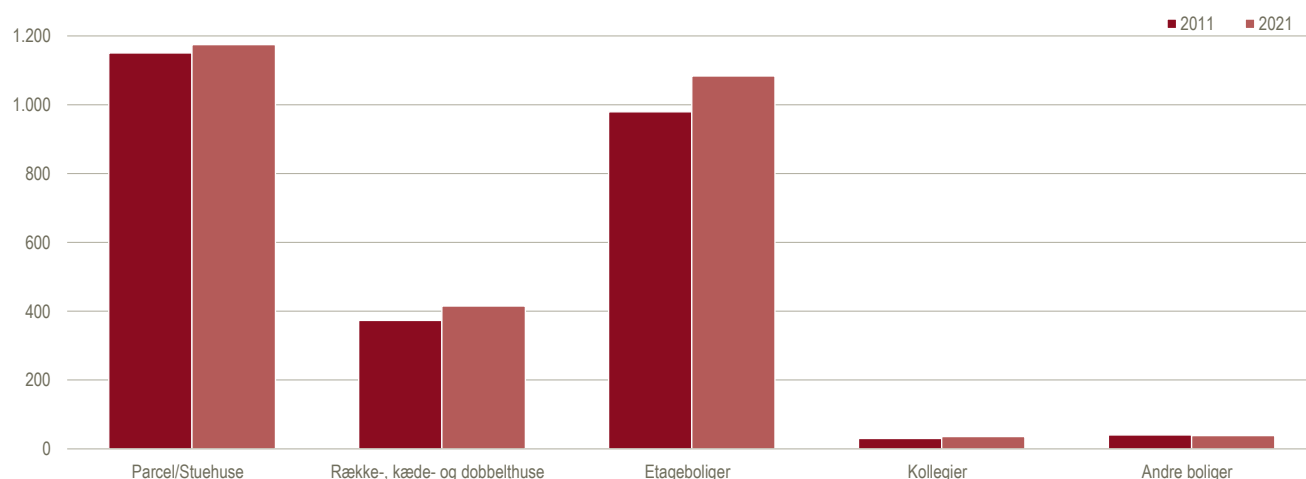
Tusinde husstande

Husstande og personer fordelt efter ejer eller lejerforhold. 1. januar

	2011	2012	2013	2014	2015	2016	2017	2018	2019	2020	2021	2011	2021
<i>Tusinde</i>													
Husstande[■] i alt	2 573	2 583	2 598	2 612	2 628	2 646	2 663	2 679	2 697	2 720	2 749	100,0	100,0
Beboet af ejer	1 317	1 315	1 313	1 309	1 308	1 311	1 315	1 320	1 325	1 326	1 328	51,2	48,3
Beboet af lejer	1 234	1 247	1 264	1 283	1 302	1 318	1 333	1 351	1 363	1 380	1 396	47,9	50,8
Uoplyst	22	21	21	20	18	17	15	8	10	14	25	0,9	0,9
Beboere i alt	5 528	5 550	5 573	5 598	5 631	5 678	5 721	5 748	5 774	5 792	5 809	100,0	100,0
Beboet af ejer	3 327	3 317	3 300	3 283	3 273	3 276	3 284	3 291	3 297	3 294	3 287	60,2	56,6
Beboet af lejer	2 157	2 191	2 233	2 279	2 324	2 369	2 407	2 441	2 458	2 472	2 474	39,0	42,6
Uoplyst	44	42	39	37	34	33	30	15	18	26	48	0,8	0,8

Nye tal offentliggøres april 2022.

www.statistikbanken.dk/bol11, bol66, bol101 og bol201

Husholdningernes formue i fast ejendom efter værdisætning og ejendomstype

Gennemsnit (kr.)	2010	2011	2012	2013	2014	2015	2016	2017	2018	2019	2020*	
<i>Markedsværdi</i>												
Fast ejendom i alt	1 808 115	1 732 222	1 721 356	1 729 862	1 764 117	1 853 619	1 906 867	1 975 649	2 036 957	2 073 441	2 136 832	
Enfamiliehuse	1 816 458	1 771 362	1 756 882	1 759 137	1 805 863	1 910 439	1 984 092	2 068 431	2 144 005	2 207 071	2 257 686	
Ejerlejligheder	1 523 666	1 495 688	1 556 781	1 619 469	1 729 129	1 923 428	2 040 424	2 143 341	2 219 040	2 249 879	2 284 180	
Andelsboliger	792 024	741 179	750 012	769 903	799 946	853 437	887 183	926 965	959 461	1 006 469	1 076 847	
Bebyggede landbrug	6 027 714	5 849 544	5 834 597	5 926 281	5 917 697	5 980 328	5 896 226	5 994 223	6 075 818	5 875 065	6 125 928	
Sommerhuse m.m.	1 265 850	1 139 882	1 080 376	1 102 959	1 098 118	1 112 789	1 128 395	1 179 178	1 222 186	1 266 012	1 358 760	
Øvrig fast ejendom	1 880 056	1 706 957	1 707 365	1 676 053	1 664 318	1 726 444	1 740 405	1 749 083	1 775 332	1 762 534	1 821 687	
<i>Offentlig ejendomsvurdering</i>												
Fast ejendom i alt	1 641 965	1 660 034	1 649 613	1 609 763	1 613 415	1 612 794	1 616 425	1 620 337	1 623 487	1 625 455	1 625 455	
Enfamiliehuse	1 585 583	1 614 913	1 621 111	1 570 365	1 575 968	1 580 149	1 587 991	1 596 437	1 604 526	1 611 340	1 611 340	
Ejerlejligheder	1 270 367	1 335 818	1 338 723	1 299 077	1 313 753	1 325 052	1 339 788	1 358 305	1 373 921	1 388 576	1 388 576	
Andelsboliger	1 232 753	1 230 290	1 230 443	1 226 306	1 222 297	1 221 971	1 225 915	1 224 386	1 227 443	1 232 508	1 232 508	
Bebyggede landbrug	5 751 067	5 795 783	5 643 257	5 677 480	5 725 477	5 746 538	5 766 509	5 778 704	5 788 789	5 784 726	5 784 726	
Sommerhuse m.m.	1 084 534	1 063 159	1 067 367	1 034 671	1 039 347	1 035 800	1 040 083	1 045 756	1 050 961	1 057 992	1 057 992	
Øvrig fast ejendom	1 630 072	1 624 447	1 580 111	1 550 625	1 548 156	1 535 580	1 523 989	1 517 639	1 502 819	1 488 538	1 488 538	

Nye tal offentliggøres maj 2022.

www.statistikbanken.dk/ejdfoc1

Boliger og personer i boliger med installationsmangler. 1. januar

	2011	2012	2013	2014	2015	2016	2017	2018	2019	2020	2021	
<i>Antal</i>												
Boliger	110 894	107 883	104 308	101 165	97 720	96 209	94 074	87 457	85 074	82 286	80 526	
Uden toilet i boligen	22 296	21 978	21 325	21 919	21 578	22 002	21 893	21 615	20 906	20 131	19 429	
Uden bad i boligen	83 091	80 360	77 550	76 559	73 833	72 970	70 962	68 942	66 770	64 714	63 010	
Uden køkken i boligen	33 785	33 493	33 422	33 153	32 869	33 532	33 217	33 544	33 174	32 390	32 203	
Uden fjern- og centralvarme	22 211	21 497	20 957	20 162	19 554	18 661	17 984	17 284	16 348	15 297	14 733	
Personer	197 929	193 105	186 851	181 042	175 323	174 007	171 272	156 226	151 244	145 117	140 828	
Uden toilet i boligen	31 997	31 837	31 212	32 108	31 656	32 352	32 444	31 603	30 123	28 694	27 091	
Uden bad i boligen	138 235	134 599	130 740	129 103	124 693	124 437	121 318	117 112	112 628	108 066	103 968	
Uden køkken i boligen	45 321	44 863	44 937	44 904	43 868	45 430	45 203	45 151	43 901	42 745	41 056	
Uden fjern- og centralvarme	46 065	44 451	43 155	41 208	39 921	37 977	36 863	35 335	33 243	30 738	29 416	

Nye tal offentliggøres april 2022.

www.statistikbanken.dk/bol102, bol202

Husstande fordelt efter opvarmningsform. 1. januar

	2011	2012	2013	2014	2015	2016	2017	2018	2019	2020	2021	2011	2021
<i>Tusinde</i>													
Husstande i alt	2 573	2 583	2 598	2 612	2 628	2 646	2 663	2 679	2 697	2 720	2 749	100,0	100,0
Med fjernvarme	1 598	1 615	1 632	1 653	1 672	1 695	1 713	1 737	1 757	1 784	1 812	62,1	65,9
Med oliefyr	332	314	300	284	270	255	243	231	217	198	187	12,9	6,8
Med naturgas	399	404	408	409	411	412	413	413	414	418	417	15,5	15,2
Med elektricitet	127	126	125	124	123	123	122	121	120	118	117	4,9	4,2
Anden og uoplyst opvarmningsform	116	124	133	143	152	162	171	178	189	203	216	4,5	7,9

Nye tal offentliggøres april 2022.

www.statistikbanken.dk/bol11 og bol102

Anmeldelser og sigtelser for straffelovsovertrædelser

	2010	2011	2012	2013	2014	2015	2016	2017	2018	2019	2020
Anmeldte straffelovsovertrædelser	471 088	466 765	440 772	429 293	406 163	388 543	401 407	393 437	363 542	354 859	325 483
Seksuualforbrydelser	2 642	2 606	2 616	2 532	2 640	2 965	4 425	6 869	7 256	6 554	7 294
Heraf: Voldtægt	429	410	389	367	382	480	791	944	1 079	1 094	1 144
Blufærdighedskrænkelser	1 443	1 476	1 468	1 452	1 531	1 560	2 114	2 992	3 323	2 844	3 195
Voldsforbrydelser	18 131	17 834	16 876	16 710	17 086	17 860	22 454	27 026	27 856	28 878	27 109
Heraf: Vold o. lign. mod offentlig myndighed	2 814	2 843	2 902	3 178	3 362	3 734	5 600	6 892	6 789	6 494	6 115
Manddrab og forsøg herpå	201	197	185	206	207	187	243	266	259	197	200
Vold mod privat person	10 696	10 494	9 695	9 404	9 419	9 631	11 287	12 158	12 885	13 658	12 099
Ejendomsforbrydelser	442 678	437 514	413 718	401 516	378 274	359 259	365 639	350 377	318 130	307 826	278 011
Heraf: Dokumentfalsk	2 589	3 420	2 594	2 497	2 400	2 440	2 949	2 789	2 178	2 313	2 566
Indbrud	96 683	91 732	80 930	78 955	69 637	63 343	60 136	54 922	54 868	48 257	38 493
Tyveri	189 848	192 736	191 103	186 860	169 903	149 170	150 360	143 612	117 058	103 895	82 138
Bedrageri	9 831	12 336	11 499	14 603	18 833	32 092	40 199	44 554	43 617	48 349	54 585
Røveri	3 372	3 241	3 003	3 200	2 322	2 034	2 185	2 042	1 819	1 698	1 635
Hærværk	32 446	29 802	28 155	25 880	25 113	24 694	24 062	23 294	21 930	22 381	23 856
Andre forbrydelser	7 637	8 811	7 562	8 535	8 163	8 459	8 889	9 165	10 300	11 601	13 069
Heraf: Salg og smugling af narkotika	1 087	1 153	1 015	1 178	1 198	1 190	965	978	1 424	1 341	1 567
Sigtelser	78 106	84 364	79 508	79 214	83 394	83 056	91 645	88 394	87 530	89 252	100 063
Seksuualforbrydelser	1 938	1 831	1 933	1 824	1 921	2 026	2 653	3 930	5 061	3 529	4 280
Heraf: Voldtægt	291	306	297	274	284	327	443	536	615	646	735
Blufærdighedskrænkelser	932	865	936	910	963	893	1 003	1 720	2 106	1 626	1 922
Voldsforbrydelser	13 790	13 836	13 320	12 664	12 821	12 435	13 903	15 737	16 874	17 797	18 004
Heraf: Vold o. lign. mod offentlig myndighed	2 356	2 441	2 528	2 659	2 755	2 777	3 291	4 032	4 445	4 284	4 513
Manddrab og forsøg herpå	164	167	147	150	172	142	176	162	186	139	148
Vold mod privat person	7 839	7 784	7 315	6 757	6 746	6 353	6 829	7 610	7 885	8 292	8 035
Ejendomsforbrydelser	55 822	61 043	57 724	58 034	62 218	62 354	68 532	62 393	58 528	60 520	69 919
Heraf: Dokumentfalsk	2 008	2 927	2 109	2 040	1 981	1 912	2 238	1 612	1 279	1 478	1 892
Indbrud	6 688	7 035	6 047	5 183	4 790	4 360	3 956	3 377	3 844	3 418	3 184
Tyveri	27 569	29 342	28 756	28 246	27 796	22 515	22 814	21 540	21 551	19 974	21 497
Bedrageri	5 944	7 916	7 433	8 279	10 949	15 504	18 198	17 539	15 448	15 074	22 032
Røveri	1 231	1 243	1 114	1 144	830	819	740	794	725	680	775
Hærværk	3 985	3 930	3 939	3 384	3 524	3 458	3 215	3 252	3 537	3 373	3 810
Andre forbrydelser	6 556	7 654	6 531	6 692	6 434	6 241	6 557	6 334	7 067	7 406	7 860
Heraf: Salg og smugling af narkotika	1 049	1 119	968	1 101	1 123	1 132	927	837	1 204	1 148	1 357
<i>Relative tal</i>											
Sigtelsesprocent											
Seksuualforbrydelser	73	70	74	72	73	68	60	57	70	54	59
Voldsforbrydelser	76	78	79	76	75	70	62	58	61	62	66
Ejendomsforbrydelser	13	14	14	14	16	17	19	18	18	20	25
Andre forbrydelser	86	87	86	78	79	74	74	69	69	64	60

Nye tal offentliggøres februar 2022.

www.statistikbanken.dk/straf22

Sigtelsesprocent for udvalgte straffelovsovertrædelser

Relative tal

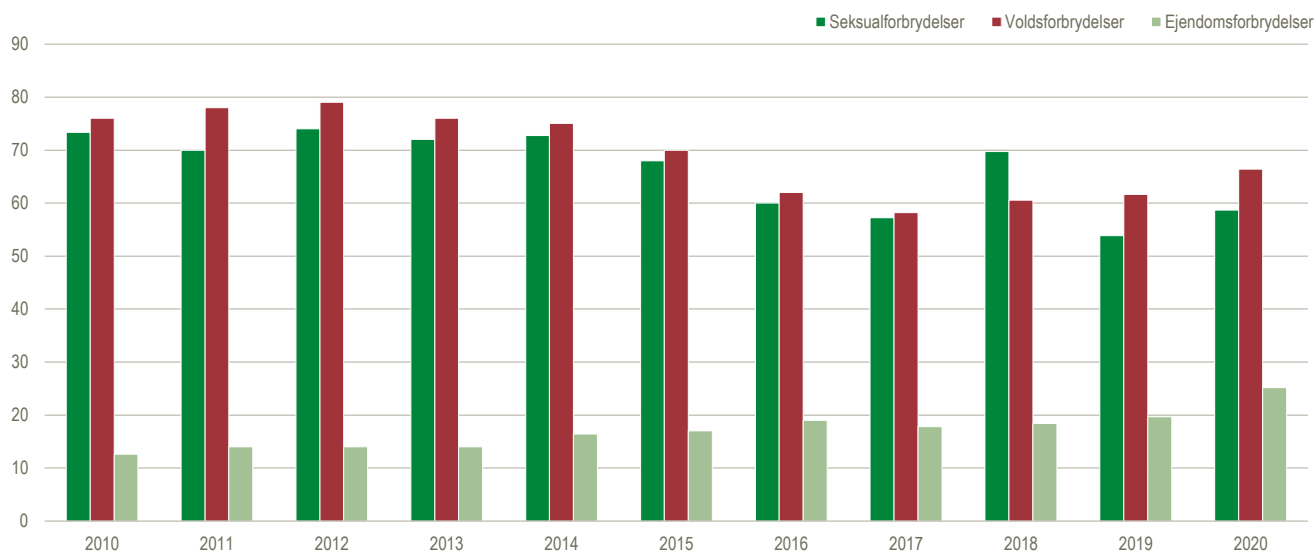

Afgørelser for straffelovsovertrædelser

	2010	2011	2012	2013	2014	2015	2016	2017	2018	2019	2020
<i>Pr. 100.000 i hver aldersgruppe</i>											
Mænd (15 år +)	1 946	1 957	1 924	1 832	1 656	1 552	1 484	1 390	1 400	1 450	1 536
15-19 år	5 255	4 811	4 477	4 062	3 737	3 444	3 341	3 060	2 962	3 284	3 300
20-24 år	5 618	5 546	5 332	4 971	4 190	3 823	3 505	3 250	3 203	3 411	3 377
25-29 år	3 729	3 870	3 873	3 665	3 137	2 974	2 822	2 596	2 677	2 606	2 755
30-39 år	2 378	2 549	2 569	2 487	2 349	2 227	2 165	2 051	2 102	2 071	2 260
40-49 år	1 504	1 548	1 533	1 532	1 446	1 382	1 309	1 283	1 318	1 391	1 523
50 år +	397	409	432	430	408	389	395	379	390	419	492
Kvinder (15 år +)	430	428	439	419	400	386	359	296	315	330	355
15-19 år	1 254	1 151	1 144	1 018	1 072	935	851	668	706	811	762
20-24 år	991	951	932	867	825	832	736	605	580	666	624
25-29 år	630	733	713	723	596	618	598	452	496	494	588
30-39 år	519	529	570	544	501	512	503	443	488	482	539
40-49 år	404	412	440	428	403	403	376	311	331	362	410
50 år +	158	156	162	162	164	150	139	119	132	129	151

Nye tal offentliggøres marts 2022.

www.statistikbanken.dk/straf44

Afgjorte straffelovsovertrædelser

	2010	2011	2012	2013	2014	2015	2016	2017	2018	2019	2020
I alt	53 451	54 040	53 897	51 697	47 663	45 390	43 615	40 191	41 124	42 971	45 777
Mænd i alt	43 527	44 090	43 644	41 853	38 189	36 169	34 965	33 012	33 446	34 868	37 016
Bøder ¹	12 355	12 781	13 161	12 716	12 568	11 845	10 777	8 997	10 284	10 284	10 776
Frihedsstraffe i alt	15 524	15 295	14 808	13 560	11 749	11 487	11 727	11 369	10 338	10 295	10 559
Betingede frihedsstraffe ²	7 101	6 498	6 090	5 462	4 970	5 253	5 820	5 435	4 555	4 659	4 974
Ubetingede frihedsstraffe ²	8 423	8 797	8 718	8 098	6 779	6 234	5 907	5 934	5 783	5 636	5 585
Tiltalefrald ³	1 730	1 701	1 822	1 713	1 308	1 319	1 265	1 313	1 370	1 567	1 753
Tiltale undladt ³	11 350	11 817	11 578	11 746	10 549	9 382	9 150	9 298	9 456	10 764	11 831
Frifindelse	1 585	1 457	1 361	1 244	1 142	1 293	1 190	1 224	1 219	1 116	1 249
Andre afgørelser ³	983	1 039	914	874	873	843	856	811	779	842	848
Kvinder i alt	9 924	9 950	10 253	9 844	9 474	9 221	8 650	7 179	7 678	8 103	8 761
Bøder ¹	5 500	5 641	5 787	5 662	5 556	5 400	4 756	3 537	4 102	4 055	4 346
Frihedsstraffe i alt	1 951	1 856	1 879	1 705	1 606	1 545	1 613	1 570	1 442	1 374	1 444
Betingede frihedsstraffe ²	1 467	1 338	1 317	1 174	1 134	1 108	1 140	1 087	994	961	1 019
Ubetingede frihedsstraffe ²	484	518	562	531	472	437	473	483	448	413	425
Tiltalefrald ³	227	249	274	257	200	229	245	249	258	294	375
Tiltale undladt ³	1 783	1 783	1 900	1 799	1 740	1 638	1 588	1 418	1 500	2 018	2 168
Frifindelse	297	264	233	241	235	229	277	241	221	213	250
Andre afgørelser ³	166	157	180	180	137	180	171	164	155	149	178

¹ Afgørelser, hvor sanktionen alene er bøde. Tallene omfatter bødedømtagelser, bødedomme og udeblivelsesdomme.

² Domfældelser, hvor straffen er dels betinget, dels ubetinget, er placeret under ubetingede domfældelser.

³ Omfatter bl.a. foranstaltningsdomme, advarsel og straf bortfaldet.

Nye tal offentliggøres marts 2022.
www.statistikbanken.dk/straf44

Betingede og ubetingede frihedsstraffe fordelt efter straffelovsovertrædelser

	2010	2011	2012	2013	2014	2015	2016	2017	2018	2019	2020
Mænd i alt	15 524	15 295	14 808	13 560	11 749	11 487	11 727	11 369	10 338	10 295	10 559
Seksuualforbrydelser	424	391	396	365	307	338	388	440	422	679	614
Voldsforbrydelser	6 086	5 527	5 319	4 587	4 050	4 149	4 153	4 577	4 648	4 459	4 837
Ejendomsforbrydelser	7 169	7 408	7 185	6 732	5 627	5 274	5 489	4 859	3 954	3 799	3 672
Andre forbrydelser	1 845	1 969	1 908	1 876	1 765	1 726	1 697	1 493	1 314	1 358	1 436
Kvinder i alt	1 951	1 856	1 879	1 705	1 606	1 545	1 613	1 570	1 442	1 374	1 444
Seksuualforbrydelser	9	18	29	20	14	15	8	12	13	70	39
Voldsforbrydelser	664	587	609	462	480	428	475	548	628	564	612
Ejendomsforbrydelser	1 097	1 046	1 028	995	928	908	930	827	634	612	641
Andre forbrydelser	181	205	213	228	184	194	200	183	167	128	152

Nye tal offentliggøres marts 2022.

www.statistikbanken.dk/straf44

Indsatte i fængsler og arresthuse

	2010	2011	2012	2013	2014	2015	2016	2017	2018	2019	2020
Gennemsnitligt dagligt antal i alt	3 965	4 037	3 984	4 008	3 784	3 422	3 421	3 450	3 738	3 975	4 085
Fængsel ¹	2 464	2 514	2 435	2 427	2 264	2 091	2 099	2 085	2 210	2 381	2 349
Forvaring ²	36	39	43	45	43	48	56	60	64	69	76
Bødeforvandling	1	1	1	1	0	0	0	0	-	-	-
Anholdt og varetægt	1 384	1 384	1 362	1 362	1 324	1 153	1 117	1 140	1 326	1 400	1 533
Andet	80	100	144	173	153	130	149	165	138	125	126

Afgjorte overtrædelser af færdselsloven

	2010	2011	2012	2013	2014	2015	2016	2017	2018	2019	2020
Afgjorte færdselslovs-overtrædelser i alt	116 362	117 734	119 977	120 602	117 633	112 116	109 254	104 490	101 591	109 395	141 790
Mænd	90 590	91 852	94 036	91 939	89 933	85 251	82 467	79 085	77 999	83 615	108 186
Kvinder	25 772	25 882	25 941	28 663	27 700	26 865	26 787	25 405	23 592	25 780	33 604
Trafikulykker med spiritus	1 644	1 463	1 316	1 157	1 115	1 012	978	906	849	876	975
Mænd	1 443	1 264	1 127	966	927	852	800	751	728	732	807
Kvinder	201	199	189	191	188	160	178	155	121	144	168
Spirituskørsel	8 841	8 840	9 226	8 264	7 735	7 007	6 258	5 030	7 092	7 353	7 313
Mænd	8 048	8 032	8 407	7 529	6 990	6 330	5 670	4 498	6 480	6 646	6 552
Kvinder	793	808	819	735	745	677	588	532	612	707	761
Mangler ved køretøj	6 232	7 261	7 022	4 491	4 199	3 011	2 175	2 439	2 232	2 980	3 561
Mænd	5 735	6 649	6 493	4 135	3 884	2 834	2 032	2 243	2 082	2 777	3 334
Kvinder	497	612	529	356	315	177	143	196	150	203	227
Færdselslovsovertrædelser i øvrigt	99 645	100 170	102 413	106 690	104 584	101 086	99 843	96 115	91 418	98 186	129 941
Mænd	75 364	75 907	78 009	79 309	78 132	75 235	73 965	71 593	68 709	73 460	97 493
Kvinder	24 281	24 263	24 404	27 381	26 452	25 851	25 878	24 522	22 709	24 726	32 448
Heraf hastighedsovertrædelser	71 639	69 710	66 699	74 647	72 810	73 222	74 210	71 137	62 830	62 816	72 818
Mænd	52 127	50 433	48 667	53 219	52 795	53 150	53 617	51 834	46 560	46 529	54 364
Kvinder	19 512	19 277	18 032	21 428	20 015	20 072	20 593	19 303	16 270	16 287	18 454

Anm.: For visse typer af færdselslovsovertrædelser indgår kun bøder over en vis størrelse. Fra og med 2015 var grænsen på 2.500 kr.

Nye tal offentliggøres marts 2022.

www.statistikbanken.dk/straf44

Afgjorte overtrædelser af særlovgivningen

	2010	2011	2012	2013	2014	2015	2016	2017	2018	2019	2020
I alt	29 789	44 164	51 524	49 461	59 044	58 581	57 114	54 952	61 598	72 880	59 667
Lov om euforiserende stoffer	11 299	13 321	14 965	14 999	16 616	14 431	12 393	11 860	15 678	17 427	15 767
Våbenloven	2 801	2 772	2 660	2 727	2 710	2 527	2 704	3 039	5 237	8 984	6 219
Skatte- og afgiftslove mv.	423	654	1 393	2 142	2 090	1 607	1 462	1 344	1 654	1 889	3 230
Udlændingeloven	644	697	848	1 037	1 250	1 514	1 954	1 974	2 299	2 841	1 945
Sikring af den offentlige orden ¹	903	6 418	11 880	12 126	10 947	8 367	6 710	6 224	6 343	8 154	5 762
Sundheds- og sociallove	878	900	829	670	625	592	590	713	804	892	2 275
Bygge- og boliglove	54	51	49	49	49	42	45	40	24	36	37
Miljølove	1 136	1 444	1 515	1 428	1 704	1 441	1 144	950	1 598	1 635	2 085
Love vedr. dyr, jagt mv.	2 989	4 034	3 972	3 255	2 724	2 368	2 003	1 872	2 068	2 257	2 375
Love vedr. arbejde transport mv.	3 317	4 472	5 251	4 602	5 450	4 828	4 442	4 720	4 587	6 367	7 103
Selskabs- og fimalovgivning mv.	126	181	307	402	279	206	416	212	111	214	431
Love vedr. forsvaret og lign.	669	523	710	1 773	1 868	1 681	4 056	5 599	5 101	3 819	1 432
Love vedr. offentlige forsyninger	173	155	266	106	131	76	51	74	74	56	87
Love vedr. spil, bevilling, næring	868	1 171	1 878	1 839	1 498	1 227	895	883	968	1 092	793
Særlovgivning i øvrigt ²	3 509	7 371	5 001	2 306	11 103	17 674	18 249	15 448	15 052	17 217	10 126

¹ Stigningen i 2011 og 2012 skal ses i sammenhæng med forhøjelse af bødetakster for overtrædelse af ordensbekendtgørelsen. Kun bøder over 1.000 kr. indgår i statistikken.

² Stigningen fra 2010 til 2011 og fra 2013 til 2014 omhandler bl.a. flere afgørelser vedrørende køretøjer, der ikke overholder syn.

Nye tal offentliggøres marts 2022.
www.statistikbanken.dk/straf44

Betingede og ubetingede frihedsstraffe

Indeks 1980 = 100

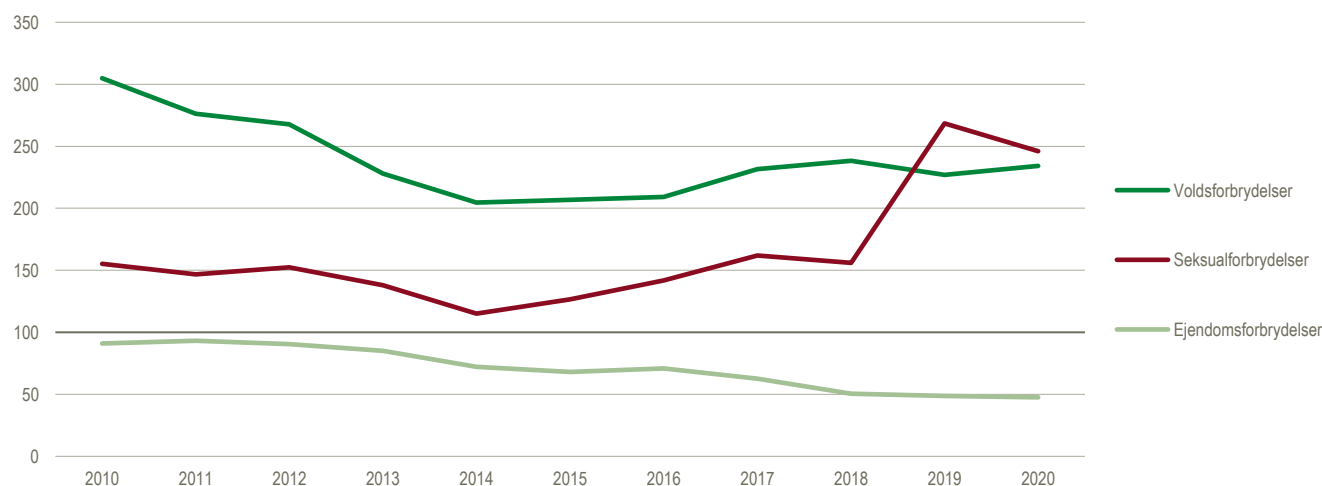

Trafikulykker

	2010	2011	2012	2013	2014	2015	2016	2017	2018	2019	2020
Trafikulykker med personskade	3 498	3 525	3 124	2 984	2 880	2 853	2 882	2 789	2 964	2 808	2 527
Heraf spiritusuheld	530	561	460	429	355	328	303	305	327	278	284
Personskader i alt	4 408	4 259	3 778	3 585	3 375	3 334	3 439	3 318	3 458	3 275	2 914
Dræbte	255	220	167	191	182	178	211	175	171	199	163
Alvorligt tilskadekomne	2 063	2 172	1 952	1 891	1 797	1 780	1 796	1 756	1 862	1 822	1 716
Lettere tilskadekomne	2 090	1 867	1 659	1 503	1 396	1 376	1 432	1 387	1 425	1 254	1 035
Personskader i spiritusuheld	671	698	548	504	417	384	373	367	394	315	334
Dræbte	64	53	24	41	37	27	30	36	32	37	29
Alvorligt tilskadekomne	302	327	270	265	219	199	176	175	183	160	191
Lettere tilskadekomne	305	318	254	198	161	158	167	156	179	118	114

Nye tal offentliggøres juni 2022.

www.statistikbanken.dk/uheld3 og uheld11

Personskader og dræbte fordelt efter benyttet transportmiddel

	2010	2011	2012	2013	2014	2015	2016	2017	2018	2019	2020
Personskader i alt	4 408	4 259	3 778	3 585	3 375	3 334	3 439	3 318	3 458	3 275	2 914
Personbil	2 117	1 949	1 716	1 543	1 406	1 379	1 533	1 460	1 469	1 328	1 149
Vare- og lastbil mv. ¹	278	193	153	194	136	128	140	125	116	113	100
Motorcykel	249	254	192	212	242	235	245	223	233	232	237
Knallert-45	73	57	51	49	43	50	43	38	25	36	31
Knallert-30	504	478	395	355	306	315	253	263	244	227	226
Cykel	714	860	831	791	810	793	750	747	833	803	708
El-cykler	8	18	27	42	56	46	88	116	91
Fodgænger	473	468	432	423	405	392	419	416	450	420	372
Dræbte i alt	255	220	167	191	182	178	211	175	171	199	163
Personbil	135	106	81	79	89	74	96	99	65	87	80
Vare- og lastbil mv. ¹	16	14	9	19	10	13	14	9	17	11	14
Motorcykel	23	23	10	15	18	19	26	11	21	27	11
Knallert-45	1	1	1	3	2	5	2	1	2	-	-
Knallert-30	10	13	13	8	11	14	6	8	8	13	7
Cykel	26	30	20	31	27	18	28	24	22	22	20
El-cykler	2	2	3	8	3	3	6	9	8
Fodgænger	44	33	31	34	22	27	36	20	30	30	23

¹ Inkl. busser, traktorer, ryttere og hestevogne.

Nye tal offentliggøres juni 2022.

www.statistikbanken.dk/uheld8

Personskader ved trafikulykker

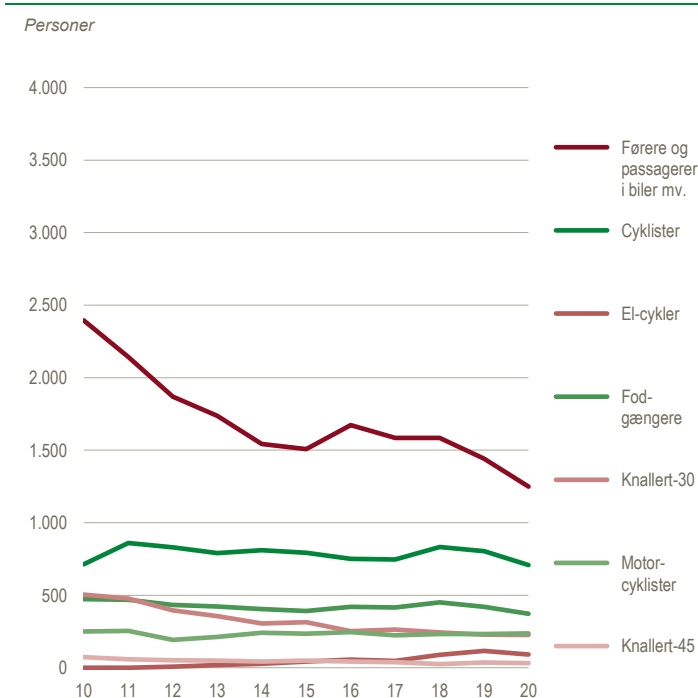

Spiritusuheld og personskader

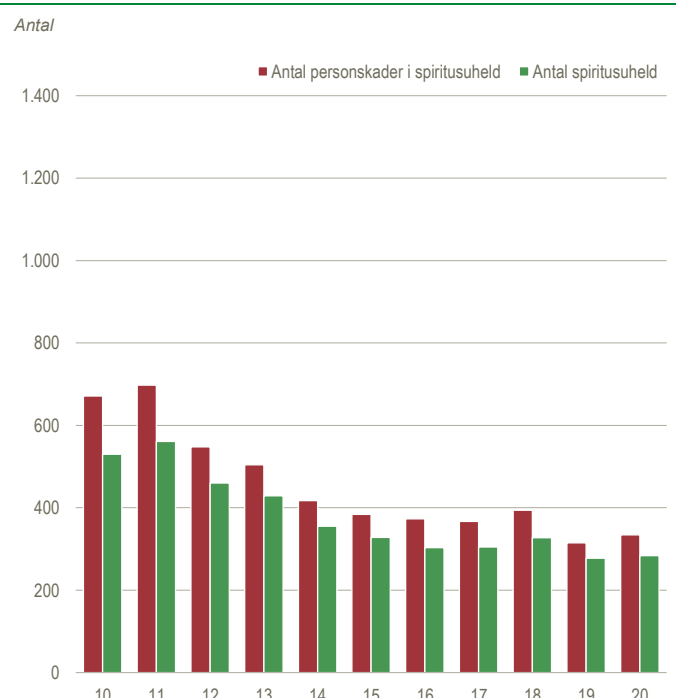

Personskader ved trafikulykker fordelt efter køn og alder

	2010	2011	2012	2013	2014	2015	2016	2017	2018	2019	2020
Personskader i alt¹	4 408	4 259	3 778	3 585	3 375	3 334	3 439	3 318	3 458	3 275	2 914
Mænd i alt	2 694	2 596	2 310	2 169	2 085	1 987	2 048	2 001	2 051	1 968	1 770
0-6 år	35	31	28	29	15	26	21	28	18	29	18
7-14 år	115	102	92	75	73	58	73	69	58	74	57
15-17 år	219	180	170	133	122	105	132	115	114	111	123
18-19 år	233	208	160	166	127	121	138	120	114	106	105
20-24 år	381	365	305	292	251	263	264	261	245	246	222
25-34 år	482	401	400	323	354	322	304	335	337	348	278
35-44 år	384	399	310	326	313	292	291	254	279	241	186
45-54 år	356	405	364	336	327	312	329	306	303	283	282
55-64 år	246	227	227	234	237	204	210	259	287	271	245
65-74 år	133	157	139	152	157	149	144	150	174	133	130
75 år +	110	121	115	103	109	135	142	104	120	126	124
Uoplyst	-	-	-	-	-	-	-	-	2	-	-
Kvinder i alt	1 705	1 652	1 452	1 399	1 285	1 339	1 381	1 307	1 394	1 300	1 136
0-6 år	21	33	25	20	17	16	23	18	16	14	10
7-14 år	93	83	74	57	59	63	55	58	49	46	60
15-17 år	115	127	93	83	66	49	74	73	73	49	49
18-19 år	97	115	87	79	86	91	64	53	62	65	58
20-24 år	193	193	146	163	133	158	157	154	164	140	107
25-34 år	251	223	200	187	170	187	198	170	205	191	157
35-44 år	237	220	173	175	166	159	158	173	180	172	128
45-54 år	232	232	221	215	176	192	200	168	191	180	148
55-64 år	189	179	189	159	159	178	166	171	203	185	166
65-74 år	149	127	127	130	137	125	142	133	132	145	124
75 år +	128	120	117	131	116	121	144	136	119	113	129
Uoplyst	-	-	-	-	-	-	-	-	-	-	-

¹ Inkl. uoplyst køn.

Nye tal offentliggøres juni 2022.

www.statistikbanken.dk/uheld8

Personskader ved trafikulykker fordelt efter køn

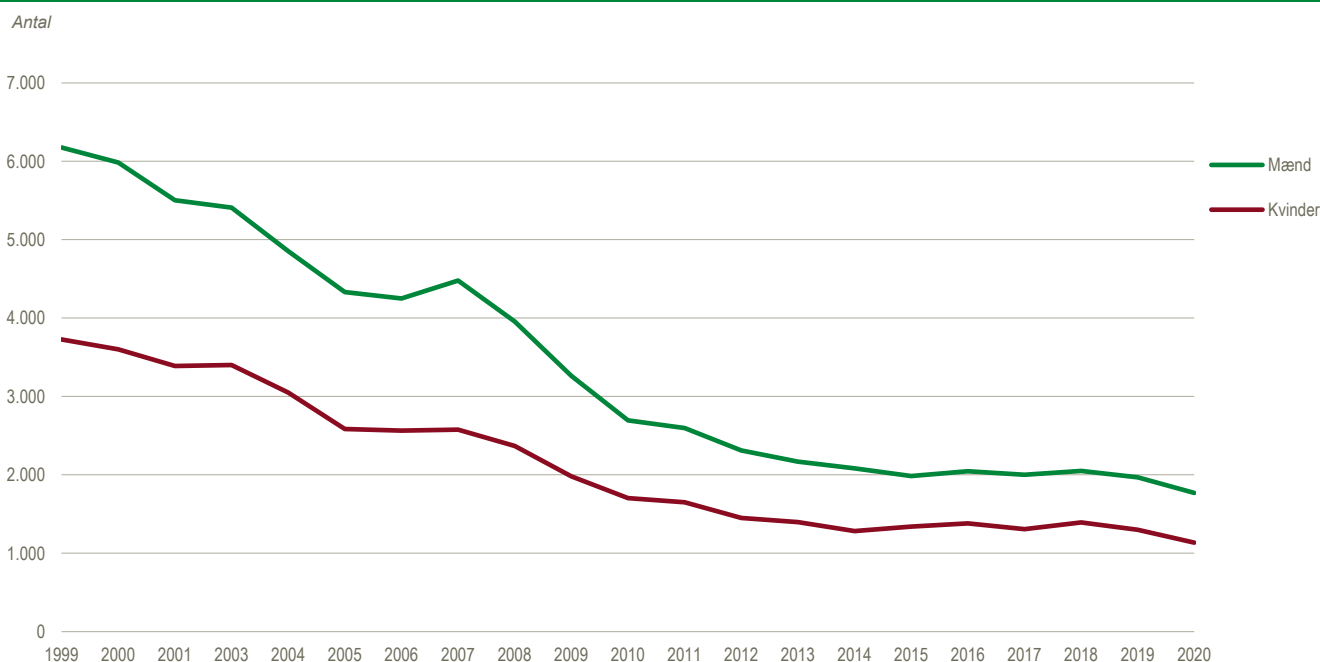

FAKTA - GENEREL FIRMASTATISTIK

Generel firmastatistik omfatter alle brancher og sektorer, men kun reelt aktive firmaer. At statistikken er afgrænset til reelt aktive firmaer betyder, at kun

firmaer med et aktivitetsniveau, der modsvarer en arbejdsindsats på mindst 0,5 årsværk, er omfattet. Det indebærer at ca. 3 pct. af den registrerede

omsætning ikke er dækket, hvorimod mere end 60 pct. af de registrerede firmaer ikke indgår.

Årsværk

	2009	2010	2011	2012	2013	2014	2015	2016	2017	2018	2019
Fordelt efter erhvervs hovedgrupper											
I alt	2 182 824	2 139 231	2 134 465	2 127 159	2 120 172	2 155 198	2 174 650	2 197 629	2 225 889	2 283 406	2 276 102
Landbrug, skovbrug og fiskeri	30 021	29 279	29 166	30 292	29 365	32 730	33 185	32 775	34 014	35 660	33 988
Industri, råstofindvinding og forsyningsvirksomhed	307 117	286 173	286 221	284 042	275 525	280 263	282 250	287 249	293 047	298 908	297 018
Bygge og anlæg	126 898	115 622	118 160	119 094	118 301	121 273	126 005	131 385	136 146	143 029	143 348
Handel og transport mv.	475 339	460 366	463 287	463 409	463 911	468 608	474 301	477 460	485 674	497 959	493 999
Information og kommunikation	88 433	87 074	86 438	85 977	86 169	85 777	87 864	90 832	93 043	96 125	98 144
Finansiering og forsikring	81 124	79 531	79 283	76 509	76 709	75 936	76 297	74 891	75 298	78 921	77 968
Ejendomshandel og udlejning	25 667	25 331	28 257	27 979	29 266	29 431	30 310	30 610	28 864	30 191	32 303
Erhvervsservice	177 469	174 569	175 691	182 189	190 966	195 245	201 985	212 291	217 759	229 952	230 422
Offentlig administration, undervisning og sundhed	802 139	812 903	799 745	789 510	783 907	795 585	792 277	789 386	789 169	797 753	793 831
Kultur, fritid og anden service	68 125	68 075	68 026	68 081	65 983	70 273	70 127	70 713	72 873	74 903	75 079
Uoplyst aktivitet	492	308	191	77	70	76	50	37	2	7	2

Nye tal er offentliggjort juli 2021.

www.statistikbanken.dk/gf5

Omsætning

	2009	2010	2011	2012	2013	2014	2015	2016	2017	2018	2019
<i>Millioner kroner</i>											
Fordelt efter erhvervs hovedgrupper											
I alt	3 004 536	3 128 120	3 376 972	3 485 940	3 521 995	3 582 906	3 720 778	3 788 976	4 027 151	4 226 668	4 408 602
Landbrug, skovbrug og fiskeri	89 781	96 217	102 414	110 730	115 925	107 645	102 707	101 843	111 707	106 835	114 338
Industri, råstofindvinding og forsyningsvirksomhed	794 082	846 935	934 829	995 583	1 003 525	1 033 814	1 044 214	1 048 984	1 114 976	1 248 372	1 319 689
Bygge og anlæg	190 420	169 311	188 829	201 081	197 753	211 219	230 581	247 910	261 376	276 446	292 185
Handel og transport mv.	1 415 569	1 500 940	1 619 576	1 629 627	1 641 556	1 641 339	1 724 252	1 732 584	1 838 493	1 885 762	1 934 303
Information og kommunikation	159 231	162 628	164 563	160 609	163 707	160 984	171 284	174 129	178 316	181 186	198 435
Finansiering og forsikring
Ejendomshandel og udlejning	62 341	62 427	64 204	63 384	67 162	69 918	71 432	76 183	86 002	86 574	89 159
Erhvervsservice	242 118	237 895	250 226	267 718	276 297	287 736	303 320	331 719	358 299	360 885	379 279
Offentlig administration, undervisning og sundhed	19 154	19 786	20 061	20 462	20 524	32 321	33 740	35 205	36 297	37 957	37 502
Kultur, fritid og anden service	31 840	31 980	32 269	36 748	35 546	37 930	39 248	40 418	41 686	42 650	43 712
Uoplyst aktivitet

Nye tal er offentliggjort juli 2021.

www.statistikbanken.dk/gf5

Forskning og udvikling (FoU) i pct. af BNP

	2009	2010	2011	2012	2013	2014	2015	2016	2017	2018*	2019*
<i>Procent</i>											
I alt	3,1	2,9	2,9	3,0	3,0	2,9	3,1	3,1	2,9	3,0	2,9
Den offentlige sektor	2,1	2,0	2,0	2,0	1,9	1,9	1,9	2,0	1,9	1,9	1,8
Erhvervslivet	0,9	1,0	1,0	1,0	1,1	1,1	1,1	1,1	1,1	1,1	1,1

Nye tal offentliggøres december 2020.

www.statistikbanken.dk/cfabnp

It-anvendelse i virksomheder

	2011	2012	2013	2014	2015	2016	2017	2018	2019	2020
<i>Procent</i>										
Virksomheder med e-salg, i alt	28	29	30	28	27	29	30	32	34	38
10-49 ansatte	26	26	27	26	25	27	28	29	31	36
50-99 ansatte	33	37	34	32	32	34	36	38	40	41
100-249 ansatte	42	44	44	41	43	44	47	46	47	50
250+ ansatte	52	57	56	54	55	54	56	56	62	62
Virksomheder, der er aktive på sociale medier, i alt	41	49	56	64	68	...	75	...
10-49 ansatte	39	47	54	62	65	...	72	...
50-99 ansatte	45	53	60	71	76	...	83	...
100-249 ansatte	51	61	69	76	79	...	89	...
250+ ansatte	63	72	79	86	88	...	95	...
Virksomheder, der beskæftiger it-specialister¹, i alt	27	24	25	24	28	30	29
10-49 ansatte	20	17	18	18	21	23	22
50-99 ansatte	44	43	46	41	45	46	44
100-249 ansatte	70	69	68	64	66	70	69
250+ ansatte	87	87	85	84	85	85	88
Virksomheder, der har oplevet vanskeligheder ved at rekruttere it-specialister, i alt	5	5	6	7	8	8	8
10-49 ansatte	4	4	4	6	5	6	6
50-99 ansatte	6	7	8	10	12	15	13
100-249 ansatte	10	8	13	15	18	19	18
250+ ansatte	20	22	29	34	39	41	40
Virksomheder, der havde et stigende niveau for investeringer i it-sikkerhed i foregående kalenderår	27	28	35	38	36
10-49 ansatte	23	25	31	35	33
50-99 ansatte	38	37	44	48	45
100-249 ansatte	42	47	55	55	48
250+ ansatte	52	57	69	66	63
Virksomheder, der anvender cloud computing services², i alt	25	24	29	38	37	42	51	56	...	67
10-49 ansatte	25	23	27	37	35	40	49	54	...	65
50-99 ansatte	25	25	30	39	41	44	54	60	...	70
100-249 ansatte	25	31	35	40	40	55	60	65	...	78
250+ ansatte	33	39	48	54	62	66	68	77	...	89

Anm.: Omfatter virksomheder med mindst 10 ansatte.

Nye tal offentliggøres september 2021.

www.statistikbanken.dk/itav12, itav4, itav3, itav15, itav5

¹ It-specialister er ansatte, der primært arbejder med it-udvikling, it-drift eller andre it-opgaver.² Cloud computing services er køb af it-services, der benyttes over internettet.

Værditilvækst

	2009	2010	2011	2012	2013	2014	2015	2016	2017	2018	2019
<i>Procent</i>											
Landbrug, skovbrug og fiskeri	16,8	31,6	30,3	34,2	30,9	27,6	27,9	26,8	33,7	25,9	35,6
Råstofvindning	77,8	79,9	77,6	74,9	70,3	62,1	49,9	41,7	46,1	84,4	58,0
Industri	30,0	30,6	28,5	28,4	29,1	28,7	30,0	30,1	30,6	29,9	30,9
Bygge og anlæg	35,3	35,2	33,6	32,6	33,8	33,5	33,1	33,3	32,7	32,5	32,9
Bilhandel, Bilværksteder mv	15,6	14,2	15,1	15,0	14,9	14,8	14,3	13,6	13,7	14,7	14,3
Engroshandel undtagen med biler	13,6	13,9	13,3	13,3	13,6	14,3	14,5	15,0	14,7	14,8	14,5
Detailhandel undtagen med biler	17,4	17,7	17,0	16,6	16,8	17,0	17,4	17,6	18,0	17,7	18,6
Transport ¹	15,7	23,0	18,7	17,3	19,3	24,5	25,8	23,8	23,6	22,1	24,2
Hoteller og restauranter	40,6	40,5	40,4	40,9	40,9	41,3	41,3	41,7	40,6	41,0	40,7
Information og kommunikation	45,1	45,0	45,3	45,3	47,5	45,8	45,1	46,2	45,6	46,3	43,3
Ejendomshandel og udlejning ²	56,9	58,7	56,5	55,7	58,9	57,9	61,5	60,8	50,7	59,9	58,0
Vidensservice ³	45,8	48,0	47,0	47,4	47,1	48,4	48,2	50,9	50,3	49,9	48,1
Rejsbureauer, rengøring og anden rationel service	44,6	42,7	41,6	42,4	44,0	45,2	47,8	46,4	44,2	46,1	45,1

¹ Ekskl. havne mv., jernbane- og busdrift. I år 2000 desuden ekskl. post, tele og lufttransport.² Ekskl. almenne boligselskaber.³ Data for 2008 er ekskl. dyrlæger.

Nye tal er offentliggøres april 2022.

www.statistikbanken.dk/regn2a, regnla5 og regnla1

Firmaer efter erhverv og ejerform

	2009	2010	2011	2012	2013	2014	2015	2016	2017	2018	2019
Antal firmaer i alt	296 072	298 081	300 733	301 483	298 581	299 763	297 238	308 157	313 331	316 970	321 494
<i>Procent</i>											
Fordelt efter erhvervshovedgrupper											
I alt	100,0	100,0	100,0	100,0	100,0	100,0	100,0	100,0	100,0	100,0	100,0
Landbrug, skovbrug og fiskeri	11,9	11,5	10,9	10,8	10,3	9,9	9,3	8,9	8,4	8,3	8,0
Industri, råstofindvinding og forsyningsvirksomhed	6,9	6,8	6,8	6,7	6,6	6,5	6,5	6,4	6,3	6,2	6,2
Bygge og anlæg	11,2	10,6	10,5	10,4	10,3	10,4	10,5	10,4	10,4	10,5	10,6
Handel og transport mv.	24,0	23,8	23,4	23,1	22,7	22,3	22,1	21,7	21,6	21,2	20,9
Information og kommunikation	4,2	4,6	4,9	5,0	5,2	5,4	5,4	5,6	5,7	5,8	5,9
Finansiering og forsikring	2,9	3,1	3,0	3,0	3,1	3,4	3,7	3,9	4,1	4,3	4,4
Ejendomshandel og udlejning	8,3	8,3	9,1	9,1	9,2	9,2	9,1	9,2	9,3	9,4	9,2
Erhvervs-service	14,6	15,3	15,8	16,0	16,3	16,7	16,8	17,2	17,5	17,6	17,9
Offentlig administration, undervisning og sundhed	8,9	8,6	8,1	8,2	8,5	8,4	8,6	8,6	8,6	8,5	8,6
Kultur, fritid og anden service	7,1	7,4	7,6	7,7	7,8	7,9	8,0	8,2	8,2	8,2	8,3
Uoplyst aktivitet	0,1	0,1	0,1	0,0	0,0	0,0	0,0	0,0	0,0	0,0	0,0
<i>Procent</i>											
I alt	100,0	100,0	100,0	100,0	100,0	100,0	100,0	100,0	100,0	100,0	100,0
Enkeltmandsfirma	51,8	50,9	50,5	50,1	49,4	48,5	46,9	46,5	45,3	44,4	43,8
Interessentskab, kommanditselskab	5,5	5,3	5,3	5,2	5,1	4,8	4,6	4,4	4,2	4,0	3,8
Aktieselskab	10,8	10,6	10,2	10,0	9,9	9,8	9,7	9,3	9,1	8,9	8,8
Anpartsselskab	24,3	25,4	26,1	26,9	27,8	29,2	31,1	32,3	34,1	35,5	36,6
Fond, forening mv.	4,7	4,7	4,7	4,6	4,6	4,6	4,5	4,4	4,1	3,9	3,9
Andelsforening	0,6	0,7	0,7	0,7	0,7	0,7	0,7	0,6	0,7	0,7	0,7
Offentlig myndighed	0,1	0,1	0,1	0,1	0,1	0,1	0,1	0,1	0,1	0,1	0,1
Anden ejer	2,3	2,4	2,4	2,4	2,4	2,4	2,4	2,3	2,4	2,4	2,4

Nye tal er offentliggjort juli 2021.

www.statistikbanken.dk/gf5

Firmaer

	2009	2010	2011	2012	2013	2014	2015	2016	2017	2018	2019
Antal firmaer fordelt efter størrelse											
I alt	296 072	298 081	300 733	301 483	298 581	299 763	297 238	308 157	313 331	316 970	321 494
0 ansatte	156 529	158 551	160 589	161 036	153 368	139 273	134 794	142 595	144 520	145 036	147 459
1-9 ansatte	116 338	117 684	118 175	118 479	123 337	138 907	140 447	143 122	145 775	147 930	150 226
10-19 ansatte	11 994	11 183	11 209	11 161	11 087	10 720	10 870	10 993	11 318	11 716	11 597
20-49 ansatte	7 059	6 734	6 729	6 750	6 768	6 729	6 901	7 117	7 278	7 633	7 544
50-99 ansatte	2 197	2 046	2 111	2 119	2 100	2 165	2 194	2 245	2 325	2 447	2 457
100 eller flere ansatte	1 955	1 883	1 920	1 938	1 921	1 969	2 032	2 085	2 115	2 208	2 211
Udenlandske firmaer i alt¹											
I alt	3 778	3 593	3 664	3 958	3 849	4 009	3 860	6 411ⁱ	7 165	7 665	...
0 ansatte	584	543	570	585	563	543	536	1 784	2 077	2 285	...
1-9 ansatte	1 144	1 128	1 210	1 368	1 261	1 372	1 173	2 156	2 471	2 591	...
10-19 ansatte	506	507	484	518	531	572	594	696	768	848	...
20-49 ansatte	625	574	573	634	642	677	681	785	823	863	...
50-99 ansatte	352	350	337	365	369	373	391	441	444	469	...
100 eller flere ansatte	567	491	490	488	483	472	485	549	582	609	...

¹ Det har for året 2015 været muligt at identificere flere små udenlandske ejede firmaer, hvilket er en væsentlig årsag til, der er flere udenlandske ejede firmaer i år 2015. Da det øgede antal udenlandske ejede firmaer er småt, påvirker det kun i mindre grad antallet af ansatte og omsætning.

Nye tal er offentliggjort maj 2021.

www.statistikbanken.dk/gf3 og ifatsf1

Firmaer efter ejerform

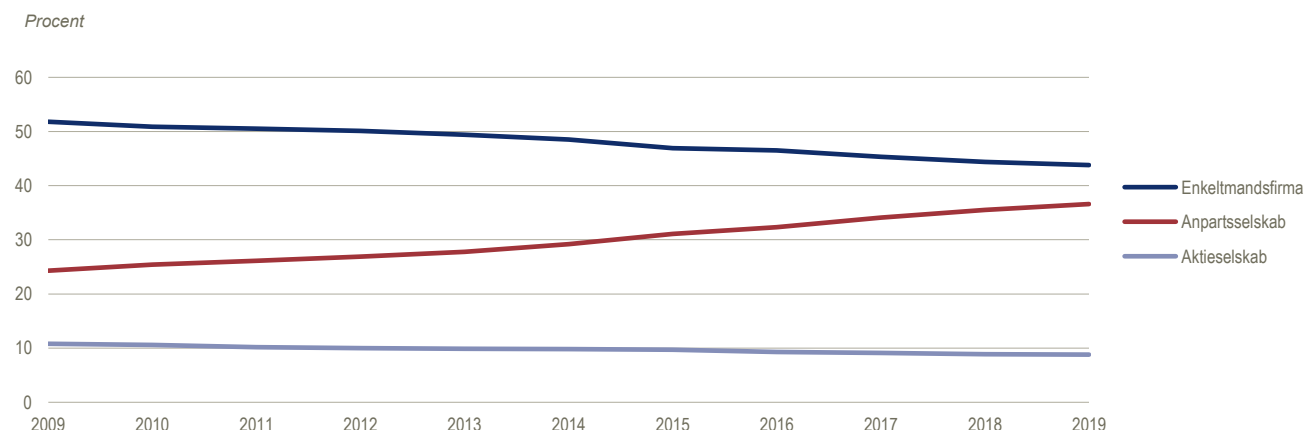

Udenlandske firmaers andel af privat sektor

	2008	2009	2010	2011	2012	2013	2014	2015	2016	2017	2018
Udenlandske firmaer i alt ¹	3 778	3 593	3 664	3 958	3 849	4 009	3 860	6 411	7 165	7 665	7 615
Andel af firmaer i Danmark i pct.	1,3	1,3	1,3	1,4	1,3	1,4	1,3	2,3	2,5	2,6	2,5
Ansatte i udenlandske firmaer	293 423	279 646	272 797	268 160	267 522	262 755	262 844	290 131	299 322	311 199	320 346
Andel af privatansatte i Danmark i pct.	18,9	20,0	20,3	19,8	19,7	18,9	19,2	20,9	21,1	21,5	21,3
Udenlandske firmaers eksport i mia. kr.	245,5	207,9	241,9
Andel af eksport fra firmaer i Danmark i pct.	29,0	29,2	28,4

¹ Det har for året 2015 været muligt at identificere flere små udenlandsk ejede firmaer, hvilket er en væsentlig årsag til, der er flere udenlandsk ejede firmaer i år 2015. Da det øgede antal udenlandsk ejede firmaer er småt, påvirker det kun i mindre grad antallet af ansatte og omsætning.

Nye tal offentliggøres september 2021.

www.statistikbanken.dk/ffatsf1

Ansatte i udenlandske firmaer efter ejerland

	2008	2009	2010	2011	2012	2013	2014	2015	2016	2017	2018
<i>Antal årsværk</i>											
Udenlandske i alt	293 423	279 646	272 797	268 160	267 522	262 755	262 844	290 131	299 322	311 199	320 346
EU-28 (ekskl. Danmark)	204 569	205 248	196 655	188 610	184 137	178 893	177 973	193 356	204 720	217 467	219 571
Nederlandene	19 777	11 686	11 909	12 976	11 161	10 200	11 543	12 758	12 507	13 724	13 193
Tyskland	31 197	30 224	33 005	34 692	35 569	36 246	37 672	41 533	43 915	45 424	45 482
Storbritannien*	43 581	32 793	29 047	27 423	25 459	26 502	25 467	32 052	33 839	37 566	34 384
Sverige	73 619	85 093	80 429	72 241	73 668	67 422	62 948	66 088	70 259	74 119	69 518
Norge	21 927	19 190	19 398	19 261	18 243	19 242	19 616	25 429	22 639	21 623	21 518
USA	33 653	32 020	32 710	34 161	39 289	38 956	39 128	38 875	37 848	37 098	38 612
Øvrige verden	33 274	23 188	24 034	26 128	25 853	25 664	26 127	32 471	34 115	35 011	40 645

Nye tal offentliggøres september 2021.

www.statistikbanken.dk/ffatsf2

Brancher, danskejede og udenlandskejede firmaer. 2018

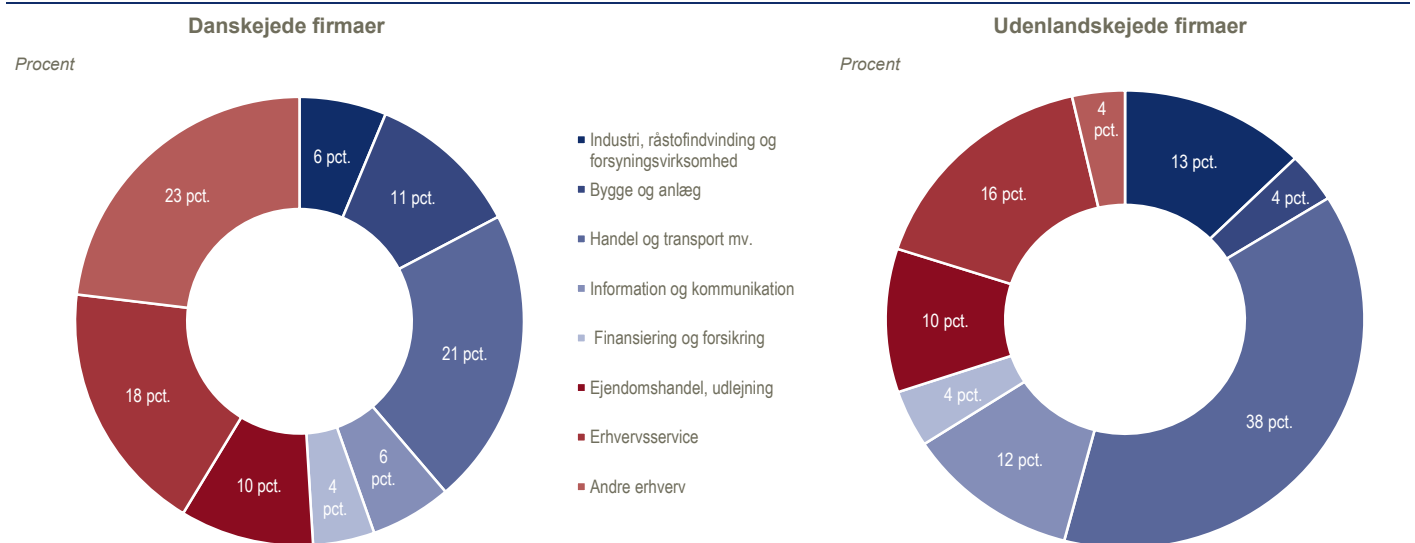

Nye firmaer efter branche

	2010	2011	2012	2013	2014	2015	2016	2017	2018	2019
<i>Antal</i>										
I alt	30 799	33 659	30 696	28 998	31 089	29 911	34 116	33 699	33 295	33 930
Landbrug, skovbrug og fiskeri	1 661	2 220	2 191	1 656	1 516	1 299	1 605	1 516	1 798	1 769
Industri, råstofindvinding og forsyningsvirksomhed	1 288	1 690	1 558	1 375	1 367	1 349	1 556	1 471	1 460	1 510
Bygge og anlæg	2 673	3 485	3 078	2 907	3 260	3 074	3 253	3 422	3 544	3 398
Handel og transport mv.	6 449	7 096	6 487	5 959	6 134	5 928	6 443	6 355	6 071	6 349
Information og kommunikation	2 665	2 819	2 550	2 698	2 790	2 656	2 934	3 065	3 020	2 904
Finansiering og forsikring	1 346	1 238	1 087	300	1 852	1 367	1 686	1 754	1 648	1 567
Ejendomshandel og udlejning	1 986	2 523	2 041	2 049	1 977	2 075	2 637	2 494	2 525	2 304
Erhvervs-service	7 374	8 017	7 312	7 124	7 643	7 198	8 432	8 323	8 107	8 528
Offentlig administration, undervisning og sundhed	2 809	1 967	1 940	2 600	2 040	2 491	2 688	2 587	2 483	2 733
Kultur, fritid og anden service	2 485	2 499	2 412	2 303	2 462	2 437	2 865	2 706	2 638	2 866
Uoplyst aktivitet	63	105	40	27	48	37	17	6	1	2

Nye tal er offentliggjort juli 2021.

www.statistikbanken.dk/demo4

Nye firmaers overlevelse efter startår

	2007	2008	2009	2010	2011	2012	2013	2014	2015	2016	2017	2018	2019
<i>Antal firmaer</i>													
2007	36660	26783	21734	19046	17229	15834	•	•	•	•	•	•	•
2008	•	37197	26385	22286	19862	18106	16492	•	•	•	•	•	•
2009	•	•	27024	19943	16970	15135	13587	12511	•	•	•	•	•
2010	•	•	•	30799	22388	18897	16515	14948	13268	•	•	•	•
2011	•	•	•	•	33659	24256	19902	17486	15477	14517	•	•	•
2012	•	•	•	•	•	30696	21892	18299	15731	14682	13589	•	•
2013	•	•	•	•	•	•	28998	20921	17007	15733	14238	13087	•
2014	•	•	•	•	•	•	•	31089	21916	19219	17292	15737	14522
2015	•	•	•	•	•	•	•	•	29998	22241	19196	17114	15623
2016	•	•	•	•	•	•	•	•	•	34116	24604	20918	18863
2017	•	•	•	•	•	•	•	•	•	•	33839	24300	21070
2018	•	•	•	•	•	•	•	•	•	•	•	33295	23963
2019	•	•	•	•	•	•	•	•	•	•	•	•	33930
<i>Procent</i>													
2007	100	73	59	52	47	43	•	•	•	•	•	•	•
2008	•	100	71	60	53	49	44	•	•	•	•	•	•
2009	•	•	100	74	63	56	50	46	•	•	•	•	•
2010	•	•	•	100	73	61	54	49	43	•	•	•	•
2011	•	•	•	•	100	72	59	52	46	43	•	•	•
2012	•	•	•	•	•	100	71	60	51	48	44	•	•
2013	•	•	•	•	•	•	100	72	59	54	49	45	•
2014	•	•	•	•	•	•	•	100	70	62	56	51	47
2015	•	•	•	•	•	•	•	•	100	74	64	57	52
2016	•	•	•	•	•	•	•	•	•	100	72	61	55
2017	•	•	•	•	•	•	•	•	•	•	100	72	62
2018	•	•	•	•	•	•	•	•	•	•	•	100	72
2019	•	•	•	•	•	•	•	•	•	•	•	•	100

Anm.: Nye firmaers overlevelse følges i fem år.

Nye tal er offentliggjort juli 2021.

www.statistikbanken.dk/demo6

Nøgletal for landbrug og gartneri

	2009	2010	2011	2012	2013	2014	2015	2016	2017	2018	2019
<i>Millioner kroner</i>											
Omsætning	83 131	87 261	93 367	101 152	105 889	98 243	92 938	91 351	101 342	95 982	103 561
Eksport mv.	2 868	3 235
Lønudgifter, pension mv.
<i>Antal</i>											
Firmaer	32 519	30 986	29 555	29 517	27 763	26 685	24 842	24 494	23 382	23 498	23 121
Fuldtidsansatte	27 354	26 479	26 183	27 050	26 227	29 541	29 991	29 464	30 566	32 036	30 471

Nye tal er offentliggjort maj 2021.

www.statistikbanken.dk/gf2

Bedrifter fordelt efter det dyrkede areals størrelse

	2010	2011	2012	2013	2014	2015	2016	2017	2018	2019	2020	2010	2020
<i>Antal</i>												<i>Procent</i>	
Samtlige bedrifter	42 099	40 660	39 930	38 829	37 950	36 637	35 674	34 731	34 114	33 607	33 148	100,0	100,0
0,0-4,9 ha ¹	3 079	2 560	2 435	2 432	2 014	2 287	2 015	2 233	2 319	2 128	3 019	7,3	9,1
5,0-9,9 ha	8 031	8 125	8 097	7 803	7 835	7 506	7 519	7 416	7 199	7 299	6 880	19,1	20,8
10,0-19,9 ha	7 785	7 559	7 752	6 928	6 942	6 490	6 348	5 914	5 823	5 880	5 480	18,5	16,5
20,0-29,9 ha	4 304	4 076	3 220	3 973	3 799	3 535	3 492	3 275	3 253	3 136	2 970	10,2	9,0
30,0-49,9 ha	4 896	4 669	4 894	4 392	4 264	4 018	3 877	3 768	3 610	3 471	3 339	11,6	10,1
50,0-99,9 ha	5 925	5 632	5 516	5 400	5 216	4 945	4 724	4 533	4 417	4 325	4 154	14,1	12,5
100,0 ha +	8 079	8 040	8 015	7 901	7 882	7 855	7 701	7 589	7 493	7 368	7 306	19,2	22,0
Autoriserede økologiske bedrifter	2 671	2 670	2 603	2 526	2 497	2 546	3 165	3 469	3 794	4 016	4 121	6,3	12,4
<i>Hektar pr. bedrift</i>													
Gennemsnitlig størrelse													
Samtlige bedrifter	62,9	64,9	66,2	67,7	69,9	71,9	73,6	75,8	77,2	78,5	79,0		

Anm.: Tællingen omfatter samtlige bedrifter med et dyrket areal på mindst fem ha eller mindst en produktion, der svarer dertil.

Nye tal er offentliggjort i juli 2021.

www.statistikbanken.dk/bdf11, afg07 og oeko1

¹ Fra og med 2010 omfatter bedrifter under 5,0 ha også landbrug med pelsdyr.

Landbrugsbedrifter fordelt efter det dyrkede areals størrelse

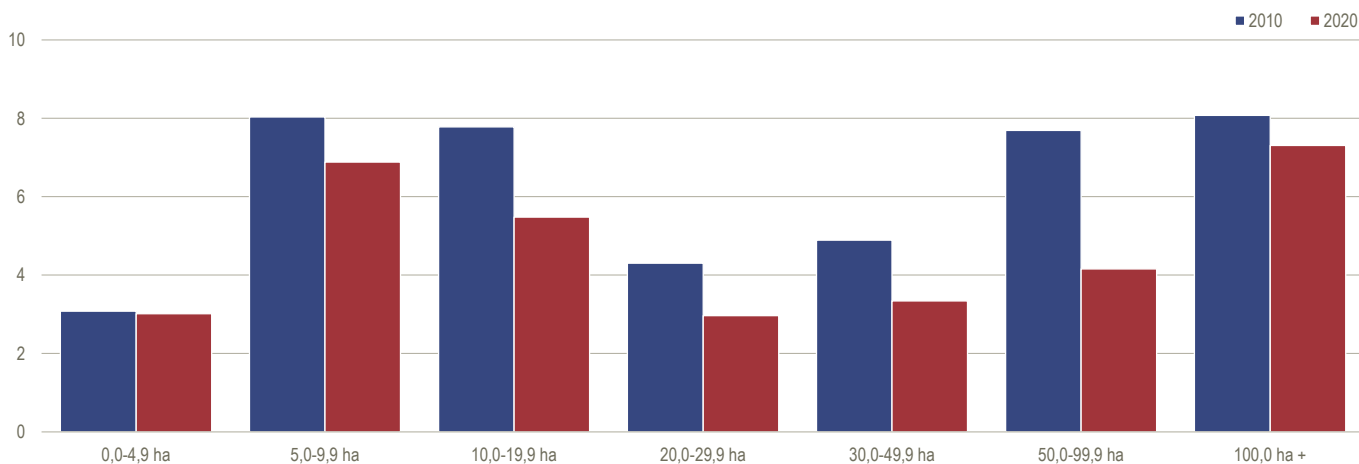
Tusinde bedrifter

Høstudbyttet

	2010	2011	2012	2013	2014	2015	2016	2017	2018*	2019*	2020*	2010	2020*
<i>Millioner foderenheder¹</i>													
Samlet udbytte	16 468	18 125	16 296	16 667	17 167	17 502	16 732	17 923	13 579	18 192	16 847	98,9	100,0
Korn	8 679	8 721	9 330	8 948	9 689	9 927	8 995	9 867	6 852	9 524	9 396	52,7	55,8
Raps	988	866	826	1 172	1 208	1 407	862	1 265	833	1 242	955	6,0	5,7
Bælgssæd	37	30	29	27	36	56	61	97	97	94	122	0,2	0,7
Halm ¹	617	612	687	590	556	562	571	642	683	642	606	3,7	3,6
Rodfrugter (rod)	897	1 021	1 021	887	966	863	1 053	1 110	957	1 172	1 300	5,4	7,7
Græs og grønfoder	5 077	5 418	5 275	4 991	5 307	4 687	5 190	4 942	4 157	5 519	4 469	30,8	26,5

¹ Efter fradrag af ikke-bjærgget halm.

Nye tal offentliggøres november 2021.

www.statistikbanken.dk/hst77

Husdyrbesætninger og husdyrbestand

	2010	2011	2012	2013	2014	2015	2016	2017	2018	2019	2020
<i>Antal</i>											
Bedrifter med:											
Hestebesætninger	8 208	8 190	8 460	7 955	6 931	7 556	6 908	7 137	4 699	5 087	4 681
Kvægbesætninger	13 576	13 387	12 651	12 477	12 488	11 643	11 586	11 277	10 978	10 243	10 261
Kobesætninger	12 288	11 973	11 450	11 155	11 173	10 492	10 328	9 710	9 657	8 988	9 045
Svinebesætninger	5 068	4 642	4 181	3 861	3 626	3 769	3 294	3 226	3 125	2 890	2 921
Hønsbesætninger	3 330	2 512	3 171	3 387	2 871	2 683	2 707	2 872	1 650	1 786	1 673
<i>Tusinde</i>											
Antal husdyr:											
Heste	60	61	68	57	49	58	51	52	46	42	43
Kvæg i alt	1 571	1 568	1 607	1 615	1 564	1 552	1 568	1 545	1 540	1 491	1 499
Heraf køer	669	664	684	679	665	652	665	655	660	646	649
Svin i alt	13 173	12 932	12 331	12 076	12 332	12 538	12 383	12 308	12 781	12 299	13 163
Heraf søer	1 117	1 063	1 011	977	1 032	1 034	999	1 014	1 045	1 002	1 037
Får	160	144	154	151	153	144	147	154	144	147	135
Høns i alt	18 084	18 207	18 174	18 981	17 902	16 887	17 898	20 733	19 351	22 463	21 336
Slagtekylninger	12 836	12 528	12 576	13 215	12 318	11 122	11 745	13 297	12 350	14 690	13 950
Heraf økologiske husdyr¹											
Kvæg	165	170	183	182	182	158	164	200	221	224	227
Svin	181	171	232	239	216	261	283	375	489	491	456
Fjerkræ	1 175	1 337	1 338	1 589	1 630	2 217	2 569	3 856	3 507	3 349	3 932

¹ Økologiske dyr er opgjøret som antal årsdyr for moderdyrene og det totale antal producerede unge dyr for det pågældende år. Tallene for hele året bygger på producenternes forventninger i april og kan derfor være forbundet med nogen usikkerhed, især for de unge dyrs vedkommende. Antal husdyr er antal dyr på en bestemt dag.

Nye tal offentliggøres maj 2022.

www.statistikbanken.dk/hdyr, hdyr07 og oeko2

Investeringer

	2009	2010	2011	2012	2013	2014	2015	2016	2017	2018*	2019*
<i>Millioner kroner, årets priser</i>											
Nyinvesteringer											
Bruttoinvesteringer [■] i alt	12 854	11 210	8 923	10 896	9 522	9 978	9 487	7 971	9 357	8 270	7 922
Bruttoinvesteringer [■]	10 611	9 233	9 058	9 479	10 738	9 910	9 471	8 711	9 277	7 778	7 021
Forbrug af realkapital (beregnet)	9 948	9 976	10 098	10 189	10 161	10 106	10 381	9 908	10 078	9 739	9 308
Faste nettoinvesteringer	-1 599	-2 581	-2 816	-2 356	-1 077	-1 947	-2 643	-2 691	-2 601	-3 339	-2 286
Driftsbygninger	4 023	3 199	2 813	2 907	3 140	3 437	2 920	2 726	2 358	2 041	1 775
Heraf: kvægstalde	1 521	798	638	555	568	742	807	490	389	358	486
svinestalde	588	670	458	835	712	479	473	611	640	537	432
Maskiner og inventar	4 152	4 055	4 329	4 731	5 761	4 517	4 612	4 261	4 940	4 109	5 077
Plantager og grundforbedring	174	142	139	194	182	205	205	230	180	250	169
Avlsvyr	2 262	1 837	1 777	1 647	1 655	1 751	1 734	1 494	1 799	1 378	1 170
Lager- og besætningsforskydninger i alt	2 244	1 977	-135	1 418	-1 217	68	16	-740	260	491	-269

Anm.: Tallene for 2010 er ikke sammenlignelige, da der fra 2010 er indført en ny beregningsmetode, der baserer sig på regnskabsstatistikken.

Nye tal offentliggøres oktober 2021.

www.statistikbanken.dk/lbf1, jb1 og jb2

Landbrug med og uden besætning

Procent af samtlige bedrifter

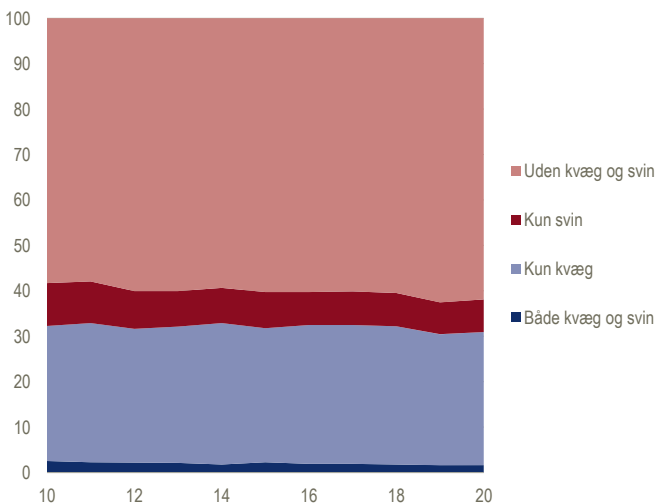
Centrale størrelser i landbrugets bruttofaktoriindkomst[■]

Milliarder kroner, årets priser

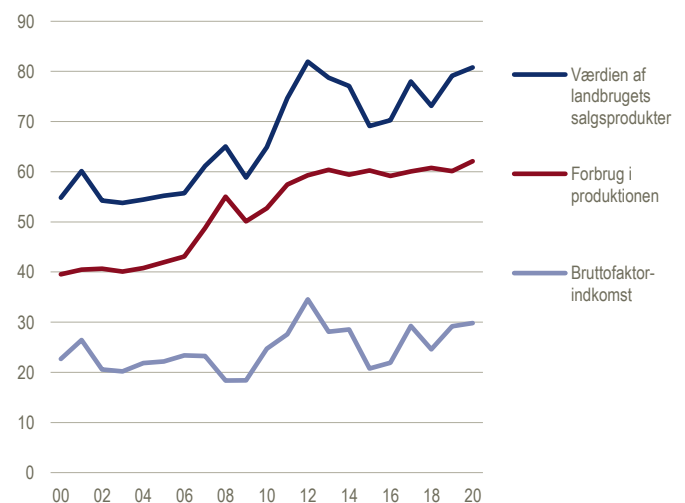

Animalske landbrugsprodukter. Produktion

	2010	2011	2012	2013	2014	2015	2016	2017	2018	2019	2020
<i>Millioner kilo</i>											
Naturmælk¹											
Samlet produktion	4 909	4 881	4 995	5 105	5 191	5 356	5 455	5 573	5 694	5 693	5 745
Indvejet mælkemængde ²	4 829	4 801	4 916	5 025	5 112	5 278	5 376	5 494	5 615	5 615	5 666
Smør											
Produktion	34,2	37,2	38,5	42,8	42,9	44,2	56,3	57,0	74,0	74,7	72,7
Ost											
Produktion	292,2	274,8	302,7	323,2	369,1	389,5	428,0	449,9	451,6	457,4	467,7
Æg											
Produktion ⁴ (inkl. rugeæg)	76,4	78,6	80,0	82,0	82,0	85,0	87,0	88,0	89,0	94,0	96,0
Okse- og kalvekød											
Produktion	142,0	145,4	138,0	139,5	142,9	134,7	142,1	135,3	141,5	137,4	132,3
Svinekød											
Produktion	1 973,6	2 011,1	1 905,9	1 902,7	1 944,1	1 954,1	1 942,6	1 896,0	1 967,4	1 863,7	1 954,5
Fjerkrækød⁵											
Produktion	193,3	188,8	152,4	167,7	161,1	146,7	156,1	155,0	159,1	169,3	166,9

¹ Uforarbejdet mælk.

² Forskellen mellem samlet mælkeproduktion og indvejet mælkemængde er producenternes forbrug i husholdningen og til foder.

³ Hertil kommer blandingsprodukter, der siden 1996 har udgjort ca. 27 mio. kg.

⁴ Producentforbrug og direkte salg af æg er fra 2009 nedsat fra 16,0 mio. kg årligt til 8,0 mio. kg.

⁵ Tallene for fjerkrækød er angivet i grydeklar vægt.

Nye tal offentliggøres marts 2022.

www.statistikbanken.dk/ani7, ani8, ani4, ani5, ani6 og fv1

Arealanvendelse

	2010	2011	2012	2013	2014	2015	2016	2017	2018	2019	2020
<i>Tusinde hektar</i>											
Landbrug og gartneri i alt	2 646	2 640	2 645	2 628	2 652	2 633	2 625	2 631	2 632	2 626	2 620
Korn i alt	1 469	1 491	1 495	1 435	1 475	1 454	1 467	1 453	1 420	1 379	1 364
Hvede	758	745	620	571	668	621	585	593	440	572	502
Rug	51	56	58	88	1 04	1 26	99	1 09	90	1 45	115
Byg	568	602	728	690	636	639	710	673	790	591	652
Havre	42	42	51	53	35	38	52	57	80	50	75
Majs	9	10	13	12	9	7	6	5	6	5	6
Triticale og andet korn	41	36	27	21	22	23	16	15	15	16	15
Bælgsæd	10	7	6	8	9	12	15	21	34	22	27
Rodfrugter	81	84	89	85	85	72	83	85	92	88	100
Heraf: Kartoffler	38	41	42	40	43	42	44	47	49	54	63
Sukkerroer til fabrik	39	40	43	39	36	25	35	33	39	30	63
Græs og grønfoder	762	753	770	761	753	748	737	723	707	731	743
Frø til udsæd og industribrug	232	219	203	255	244	268	238	261	249	280	253
Gartneriprodukter	20	20	19	19	20	20	20	21	21	20	20
Heraf: Frilandsgrøntsager	8	8	7	8	9	8	9	10	10	10	9
Frugt og bær	7 797	7 596	7 508	7 604	7 611	6 348	6 036	5 562	5 633	5 098	5
Andre landbrugsafgrøder	36	41	38	39	44	33	32	32	33	29	31
Braklægning	35	25	25	26	22	27	34	37	76	77	82
Økologisk areal	148	153	161	163	158	156	159	167	195	219	247
Korn	39	43	51	51	47	48	49	52	58	66	76
Rodfrugter	1	1	1	1	1	2	2	2	2	3	3
Græs og grøntfoder	96	98	100	100	98	94	96	99	119	134	141
Gartneri	2	3	2	2	3	3	4	4	5	5	6
Andre landbrugsafgrøder og braklægning	1	0	6	7	8	8	7	8	10	10	21

Nye tal er offentliggjort juli 2021.

www.statistikbanken.dk/afg5, afg6 og oeko11

Landbrugets bruttofaktorindkomst¹

	2010	2011	2012	2013	2014	2015	2016	2017*	2018*	2019*	2020*	2010	2020*
												Procent	
<i>Millioner kroner, årets priser</i>													
Bruttoproduktion	71 116	78 097	87 091	82 014	81 873	74 844	75 051	83 736	78 714	83 663	85 846		
Salgsprodukter	64 908	74 681	81 945	78 748	77 101	69 131	70 288	78 018	73 140	79 146	80 814	100,0	100,0
Vegetabiliske produkter	23 110	27 117	29 408	28 185	26 462	26 324	25 244	27 856	26 305	29 255	29 045	35,6	35,9
Korn	9 467	12 341	13 631	12 034	10 821	10 984	9 837	10 892	9 958	11 312	10 709	14,6	13,3
Grønsager, frugt, blomster og planter mv.	5 142	5 569	5 431	5 514	5 221	5 443	5 553	5 697	5 667	5 524	5 523	7,9	6,8
Foderroer, græs, grønfoder og halm	4 801	5 328	5 794	5 631	5 368	4 993	5 596	5 950	5 877	6 634	7 259	7,4	9,0
Andre vegetabiliske produkter	3.700	3.881	4.552	5.007	5.052	4.904	4.259	5.318	4.803	5.785	5.554	5,7	6,9
Animalske produkter	41 798	47 564	52 537	50 563	50 639	42 806	45 044	50 163	46 835	49 892	51 770	64,4	64,1
Kvæg	2 400	2 909	3 134	3 166	2 997	2 983	2 954	3 109	3 261	3 104	2 845	3,7	3,5
Svin	19 382	21 691	23 752	23 840	22 571	20 189	22 153	24 163	20 624	25 321	27 712	29,9	34,3
Fjerkræ	1 453	1 679	1 760	2 024	1 785	1 721	1 848	1 729	1 822	2 026	1 968	2,2	2,4
Pelskind	5 506	7 428	9 548	5 439	6 784	4 041	4 342	3 753	3 823	2 579	1 872	8,5	2,3
Naturmælk	12 172	12 894	13 152	15 038	15 435	12 747	12 633	16 180	16 041	15 628	16 071	18,8	19,9
Æg til konsum	608	633	724	756	722	768	806	852	885	888	914	0,9	1,1
Andre animalske produkter	277	330	466	300	345	357	307	377	379	346	387	0,4	0,5
Værdi af landbrugsmæssige tjenester	2 604	2 492	2 796	3 265	3 132	3 893	4 103	3 893	4 024	3 696	3 696		
Værdi af sekundære aktiviteter	1 110	1 060	907	1 197	1 648	1 848	1 497	1 428	1 164	1 281	1 281		
Lager- og besætningsforskydninger	2 493	- 136	1 444	- 1 195	- 7	- 28	- 837	397	386	- 461	55		
Lagerforskydninger af korn	2 610	58	1 377	- 1 208	67	22	- 611	180	641	- 245	- 258		
Besætningsforskydninger	- 116	- 195	67	13	- 74	- 50	- 226	217	- 255	- 216	312		
Forbrug i produktionen	52 718	57 423	59 292	60 349	59 432	60 222	59 142	60 052	60 740	60 139	62 098	100,0	100,0
Udsæd	2 227	2 544	2 565	2 457	2 550	2 482	2 565	2 482	2 618	2 161	2 199	4,2	3,5
Energi	3 243	3 568	3 684	3 684	3 466	3 001	2 920	3 049	3 271	2 989	2 989	6,2	4,8
Gødningstoffer	1 695	2 331	2 360	2 290	2 173	2 357	2 320	2 615	1 825	2 484	2 245	3,2	3,6
Bekæmpelsesmidler	1 660	1 713	1 829	1 895	2 081	2 157	2 025	2 007	1 761	1 958	1 968	3,1	3,2
Dyrlæge og medicin	1 310	1 271	1 307	1 370	1 485	1 602	1 298	1 357	1 361	1 329	1 329	2,5	2,1
Foderstoffer	21 412	25 136	26 369	27 044	24 301	24 779	25 395	24 664	26 894	25 735	28 070	40,6	45,2
Reparation og vedligeholdelse	4 465	4 726	4 910	5 225	5 030	4 978	4 974	5 239	5 038	5 223	5 223	8,5	8,4
Landbrugsmæssige tjenester	3 656	3 798	4 129	4 089	4 151	4 380	4 257	4 424	4 391	4 532	4 532	6,9	7,3
Indirekte bankomkostninger	2 889	2 928	2 674	2 594	3 110	2 851	2 627	2 287	2 120	1 946	1 667	5,5	2,7
Direkte bankomkostninger	2 741	2 002	2 107	2 128	3 193	3 353	3 157	3 304	3 158	3 372	3 423	5,2	5,5
Tjenesteydelser fra andre erhverv	7 420	7 405	7 359	7 573	7 892	8 281	7 604	8 626	8 303	8 410	8 454	14,1	13,6
Bruttoværditilvækst i producentpriser	18 398	20 674	27 799	21 665	22 441	14 623	15 909	23 684	17 974	23 524	23 748		
Produkttilknyttede driftstilskud	262	312	254	96	101	97	178	248	179	179	179		
Produkttilknyttede skatter og afgifter	64	-	38	210	181	60	-	-	-	-	-		
Bruttoværditilvækst i basispriser	18 636	20 926	27 857	21 557	22 357	14 741	16 157	23 863	18 152	23 703	23 927		
Generelle driftstilskud (subsidiar)	7 313	7 435	7 493	7 449	7 187	7 014	6 785	6 387	7 489	6 560	6 972		
Heraf: Enkeltbetalingsordning ²	7 105	6 779	6 562	6 866	6 945	6 363	5 930	5 942	5 554	5 708	5 877		
Generelle skatter og afgifter	1 208	792	805	934	970	1 002	1 031	1 026	1 051	1 061	1 066		
Heraf: Ejendomsskatter	1 046	1 120	701	729	833	865	894	926	915	945	953		
Bruttofaktorindkomst¹	24 741	27 569	34 545	28 071	28 574	20 753	21 910	29 223	24 589	29 201	29 833		

Anm.: Landbrugssektoren i ovennævnte opgørelse omfatter landbrug, gartneri, pelsdyravl, jagt og biavl. Afgrænsningen af landbrugssektoren i dette afsnit afviger fra opgørelserne i nationalregnskabsafsnittet, hvor landbrug mv. omfatter landbrug og gartneri, skovbrug samt fiskeri og dambrug mv.

¹ Bruttofaktorindkomsten er lig med:

- + den samlede salgsværdi
- + værdien af lager- og besætningsforskydninger
- + værdien af landbrugsmæssige tjenester
- + værdien af sekundære aktiviteter
- forbrug i produktionen
- + produkttilknyttede driftstilskud
- produkttilknyttede skatter og afgifter
- + generelle driftstilskud
- generelle skatter og afgifter.

² Enkeltbetalingsordning består af direkte støtte i alt, minus slagtepræmie

Nye tal offentliggøres maj 2022.

www.statistikbanken.dk/lbf1, tliskud1 og lbf3

Nøgletal for fiskeri

	2009	2010	2011	2012	2013	2014	2015	2016	2017	2018	2019
<i>Millioner kroner</i>											
Omsætning	3 045	4 452	4 202	4 244	4 581	4 080	4 713	5 234	4 952	5 084	5 097
Eksport mv.	418	608
Lønudgifter, pension mv.
<i>Antal</i>											
Firmaer	1 198	1 154	1 151	1 107	1 067	1 016	996	1 014	989	948	929
Fuldtidsansatte	1 055	996	980	958	914	967	1 005	1 022	1 066	1 179	1 164

Nye tal er offentliggjort maj 2021.

www.statistikbanken.dk/gf2

Erhvervsfiskerifartøjer

	2010	2011	2012	2013	2014	2015	2016	2017	2018	2019	2020	2010	2020
<i>Antal</i>												<i>Procent</i>	
Fartøjer	2 820	2 787	2 744	2 662	2 455	2 370	2 273	2 203	2 135	2 059	1 998	100,0	100,0
Under 10 BT	2 206	2 192	2 168	2 106	1 916	1 861	1 792	1 743	1 684	1 617	1 567	78,2	78,4
10-49,9 BT	400	390	376	361	350	326	305	289	275	268	256	14,2	12,8
50-199,9 BT	147	138	136	131	124	120	113	109	111	112	112	5,2	5,6
200 BT +	67	67	64	64	65	63	63	62	65	62	63	2,4	3,2
Fartøjstyper i alt	2 820	2 787	2 744	2 662	2 455	2 370	2 273	2 203	2 135	2 059	1 998	100,0	100,0
Trawlere	327	314	301	288	281	269	255	244	238	237	232	11,6	11,6
Not og kombifartøjer	273	295	302	285	290	282	268	268	260	241	230	9,7	11,5
Snurrevdfartøjer	34	28	27	27	28	26	20	18	16	18	16	1,2	0,8
Garn- /krogefartøjer	873	859	844	829	786	764	739	728	709	693	686	31,0	34,3
Andre fartøjer	1 313	1 291	1 270	1 233	1 070	1 029	991	945	912	870	834	46,6	41,7

Nye tal offentliggøres april 2022.

www.statistikbanken.dk/fisk1

Fartøjer til fiskeri

Antal

■ 200 BT + ■ 50 - 199,9 BT ■ 10 - 49,9 BT ■ Under 10 BT

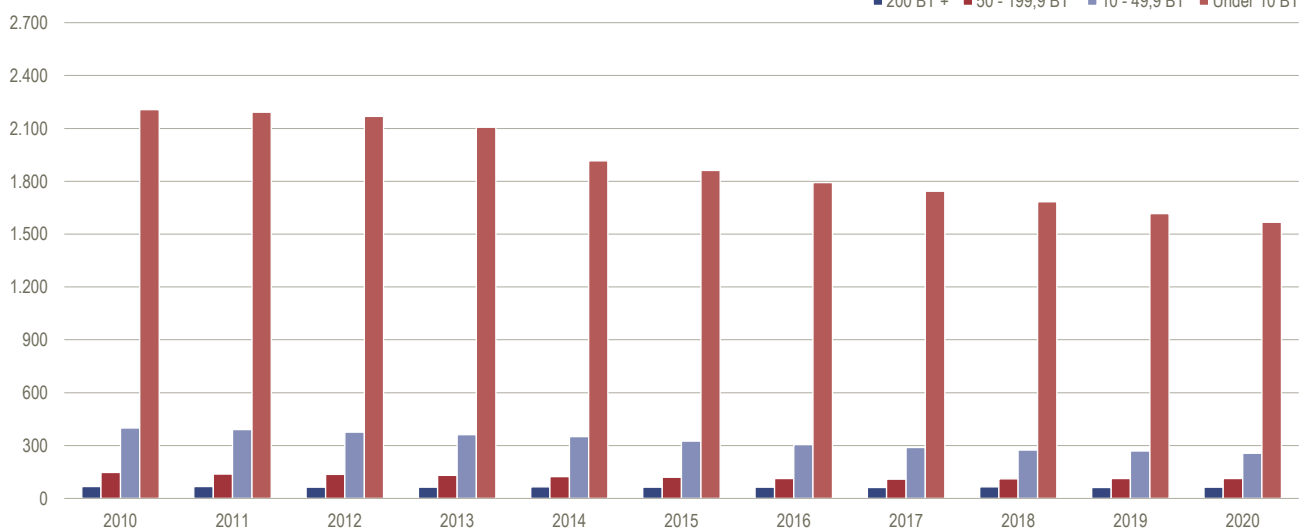

Fangst

	2010	2011	2012	2013	2014	2015	2016	2017	2018	2020	2010	2020
<i>Millioner kg, landet vægt</i>												
Mængde i hel fisk												
Samlet udbytte	709	496	662	749	876	672	910	787	651	734	100,0	100,0
Torskefisk	34	35	29	30	33	31	28	26	21	19	4,3	2,6
Fladfisk	26	27	29	27	30	32	27	23	20	19	2,9	2,6
Sild	86	125	141	136	121	146	141	159	122	126	9,4	17,1
Makrel	35	36	33	42	46	41	38	30	28	38	5,0	5,2
Industrifisk	475	217	370	438	552	335	585	475	365	472	72,7	64,4
Hummer og rejer	10	8	9	9	8	10	10	11	12	11	1,3	1,4
Blåmusling	34	39	37	41	45	43	41	39	37	23	3,4	3,1
Krebs- og bløddyr i øvrigt	5	4	10	21	25	19	27	9	33	13	0,6	1,8
Fisk i øvrigt	3	3	4	6	14	17	13	16	13	13	0,4	1,8
<i>Millioner kroner</i>												
Fangstens værdi												
Samlet udbytte	3 168	2 916	3 025	2 914	3 392	3 665	3 413	3 524	3 265	3 142	100,0	100,0
Torskefisk	510	500	432	450	526	533	525	485	446	329	16,4	10,5
Fladfisk	416	399	374	351	430	527	522	532	433	351	12,1	11,2
Sild	373	647	528	443	484	736	505	534	504	518	8,0	16,5
Makrel	425	265	273	311	290	302	283	280	296	344	11,4	10,9
Industrifisk	795	456	777	701	953	681	699	816	713	932	31,9	29,7
Hummer og rejer	432	385	359	373	386	496	457	472	525	402	12,8	12,8
Blåmusling	38	48	51	55	63	58	56	52	42	31	1,0	1,0
Krebs- og bløddyr i øvrigt	81	117	127	129	117	158	184	172	124	86	3,0	2,7
Fisk i øvrigt	99	99	103	101	144	174	182	180	183	149	3,3	4,7

Nye tal offentliggøres april 2021.

www.statistikbanken.dk/fisk2

Mængde i hel fisk fordelt efter fangststed

	2010	2011	2012	2013	2014	2015	2016	2017	2018	2019	2020*	2010	2020*
<i>Millioner kg, landet vægt</i>													
Mængde i hel fisk fordelt efter fangststed													
Samlet udbytte	821	709	496	662	749	876	672	910	787	651	734	100,0	100,0
Nordsøen	605	543	344	494	519	680	477	660	553	442	543	73,7	74,0
Skagerrak	34	23	22	44	43	30	27	59	28	19	32	4,1	4,4
Østersøen	82	68	61	68	70	71	67	76	71	69	52	10,0	7,0
Kattegat	17	15	20	10	20	21	14	9	11	11	14	2,0	1,9
Andre	83	60	49	46	98	75	86	106	124	109	93	10,1	12,7
<i>Millioner kroner</i>													
Værdi fordelt efter fangststeder													
Samlet udbytte	2 948	3 168	2 916	3 025	2 914	3 392	3 665	3 413	3 524	3 265	3 142	100,0	100,0
Nordsøen	1 784	1 920	1 733	1 886	1 599	2 163	2 228	2 005	2 110	1 884	1 970	60,5	62,7
Skagerrak	416	448	410	430	464	454	556	576	570	520	442	14,1	14,1
Østersøen	315	340	324	301	263	277	256	245	218	241	183	10,7	5,8
Kattegat	165	153	155	133	125	142	154	154	176	183	152	5,6	4,8
Andre	267	308	294	274	462	357	471	434	449	437	395	9,1	12,6

Nye tal offentliggøres april 2022.

www.statistikbanken.dk/fisk2

Fiskeriudbytte fordelt efter fangststed

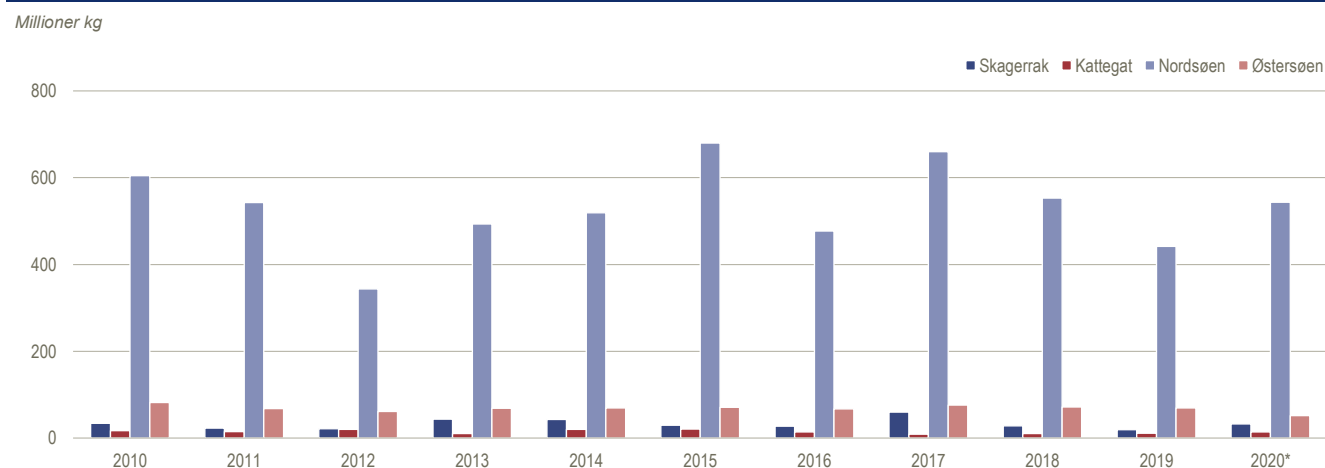

Nøgletal for industri

	2009	2010	2011	2012	2013	2014	2015	2016	2017	2018	2019
<i>Milliarder kroner</i>											
Omsætning	609,5	629,3	699,9	744,6	742,5	763,6	798,4	822,4	855,8	882,9	932,8
Eksport mv.	296,2	320,6
Værditilvækst [■]	185,0	195,1	202,7	214,1	219,0	222,1	242,5	251,1	265,2	268,6	294,7
Lønudgifter, pension mv.	132,0	126,9	127,7	129,6	128,8	134,3	139,6	144,7	149,5	154,8	159,1
Ordinært resultat	26,8	43,4	51,4	59,9	64,4	62,2	72,9	80,4	89,3	84,4	104,0
Aktiver [■] i alt = passiver [■] i alt	679,4	662,2	678,8	708,5	723,3	759,8	863,6	901,7	883,0	788,6	874,6
Egenkapital	299,3	295,8	302,0	356,0	370,7	383,6	462,4	475,5	470,0	373	395,8
Investeringer, netto	28,7	23,1	26,0	25,5	28,6	28,1	33,5	36,7	35,7	34,7	45,6
<i>Antal</i>											
Firmaer	16 020	15 718	15 715	15 524	15 062	15 007	14 832	15 244	15 343	15 429	15 525
Ansatte ¹	284 802	264 119	263 558	260 951	253 712	258 629	260 832	266 241	270 304	275 783	273 251

¹ Lønmodtagere med ansættelse i firmaet. Udtrykt som fuldtidsbeskæftigede (årsværk).

Nye tal er offentliggjort april 2021.

www.statistikbanken.dk/regn2 og gf3

Produktionsindeks for industri, råstofindvinding og energiforsyning

	2010	2011	2012	2013	2014	2015	2016	2017	2018	2019	2020
<i>Indeks 2015 = 100</i>											
Råstofindvinding, industri og energiforsyning	98,6	99,8	99,6	99,3	99,9	100,0	104,2	106,3	108,4	111,3	105,2
Industri	88,3	92,2	94,3	96,0	98,8	100,0	105,3	108,3	112,7	117,6	113,2
Råstofindvinding	158,8	146,9	137,9	113,8	102,6	100,0	95,4	92,2	79,6	70,8	48,2
Føde-, drikke- og tobaksvareindustri	104,4	102,8	99,8	102,4	99,3	100,0	105,0	107,8	109,6	110,1	109,6
Tekstil- og læderindustri	116,3	124,4	105,7	106,4	104,0	100,0	106,5	108,7	113,2	122,1	109,7
Træ- og papirindustri, trykkerier	114,1	110,7	102,6	94,8	99,5	100,0	99,6	98,4	97,2	91,6	89,4
Kemisk industri og olieraffinaderier mv.	82,7	83,9	89,1	90,9	97,7	100,0	103,4	112,0	115,3	119,0	128,8
Medicinalindustri	77,3	86,2	101,4	105,3	108,7	100,0	106,6	118,6	121,5	140,0	129,7
Plast-, glas- og betonindustri	96,1	100,8	95,1	97,3	104,3	100,0	99,9	105,9	109,5	109,6	109,4
Metalindustri	91,5	95,4	93,2	90,9	98,7	100,0	101,6	105,7	104,3	107,3	100,2
Elektronikindustri	104,5	109,3	114,7	96,2	98,9	100,0	106,5	115,2	125,3	124,5	114,9
Fremst. af elektrisk udstyr	90,8	93,7	91,8	79,5	83,1	100,0	105,8	105,5	108,3	114,9	102,4
Maskinindustri	75,2	85,9	85,3	90,0	90,1	100,0	106,9	101,3	105,4	111,5	102,7
Transportmiddelindustri	126,7	109,9	98,4	93,6	93,4	100,0	115,1	119,8	118,4	109,3	113,8
Møbel og anden industri mv.	75,5	75,4	77,0	90,8	93,8	100,0	108,4	100,8	115,7	114,0	115,0
Energiforsyning	127,3	116,3	102,8	114,9	109,4	100,0	104,4	104,2	102,7	100,5	98,6

Nye tal offentliggøres april 2022.

www.statistikbanken.dk/ipop2015

Nøgletal for bygge og anlæg

	2009	2010	2011	2012	2013	2014	2015	2016	2017	2018	2019
<i>Milliarder kroner</i>											
Omsætning	190,4	169,3	188,8	201,1	197,8	211,2	230,6	247,9	261,4	276,4	292,9
Eksport mv.	2,7	3,2
Værditilvækst [■]	67,9	60,6	63,9	66,0	67,8	71,6	76,9	83,2	86,3	92,2	99,5
Lønudgifter, pension mv.	53,9	49,3	51,0	52,3	52,5	55,2	58,0	62,1	66,6	70	74,2
Ordinært resultat	9,1	6,9	8,8	9,8	11,4	12,6	15,1	17,0	15,4	17,3	20,2
Aktiver [■] i alt = passiver [■] i alt	113,1	109,6	117,2	120,4	108,9	119,6	127,9	138,9	163,6	191,6	215,2
Egenkapital	32,6	29,1	32,0	32,6	33,0	38,3	43,1	47,4	54,2	61,3	74,3
Investeringer, netto	3,4	3,2	3,1	3,4	3,7	4,0	4,8	5,0	4,5	5,2	4,8
<i>Antal</i>											
Firmaer	33 135	31 588	31 575	31 300	30 707	31 280	31 197	31 973	32 643	33 306	33 938
Ansatte ¹	126 898	115 622	118 160	119 094	118 301	121 273	126 005	131 385	136 146	143 029	144 101

¹Lønmodtagere med ansættelse i firmaet. Udtrykt som fuldtidsbeskæftigede (årsværk).

Nye tal er offentliggjort april 2021.

www.statistikbanken.dk/regn2 og gf3

Byggeomkostningsindeks for boliger

	2010	2011	2012	2013	2014	2015	2016	2017	2018	2019	2020
<i>2015 = 100</i>											
Samlet indeks	89,6	92,8	95,2	96,6	98,1	100,0	101,7	102,4	104,2	105,0	105,8
Indeks for materialer	91,5	95,6	98,0	98,8	99,4	100,0	100,9	101,2	102,9	103,2	103,5
Indeks for arbejdsomkostninger	86,0	87,4	89,8	92,4	95,7	100,0	103,2	105,1	107,4	109,2	111,3

Nye tal offentliggøres marts 2022.

www.statistikbanken.dk/bygg52

Beskæftigede ved bygge og anlæg

	2010	2011	2012	2013	2014	2015	2016	2017	2018	2019	2020	2010	2020
<i>Antal</i>													
I alt	143 222	145 870	144 602	144 352	148 373	155 464	161 697	166 510	172 602	177 583	178 542	100	100
Fordelt efter brancher (fag)													
Byggeentreprenører	23 003	23 711	22 643	22 030	21 835	22 566	23 553	24 557	24 942	25 424	27 010	16,1	15,1
Anlægsentreprenører	13 481	14 039	15 477	15 235	16 608	17 659	17 848	18 593	18 007	18 449	16 246	9,4	9,1
El-installatører mv.	23 929	23 833	23 895	24 347	24 701	26 627	27 552	27 868	29 214	30 214	30 296	16,7	17,0
VVS- og blikkenslagerforretninger	16 215	16 340	16 004	15 295	15 300	15 843	16 767	17 189	17 822	17 808	17 874	11,3	10,0
Tømrer- og bygningsvirksomhed mv.	31 483	31 592	30 880	30 840	32 202	32 647	34 108	35 136	37 005	38 984	39 736	22,0	22,3
Maler- og glarmestervirksomheder mv.	12 382	12 627	12 592	12 616	12 431	13 128	13 313	13 875	14 162	14 168	14 316	8,6	8,0
Murere	11 070	11 210	10 238	10 211	10 617	10 770	11 083	10 981	11 520	11 784	11 554	7,7	6,5
Anden bygge- og anlægsvirksomhed	11 660	12 520	12 873	13 780	14 680	16 224	17 469	18 325	19 935	20 752	21 511	8,1	12,0
Fordelt efter arbejdets art													
I alt	143 222	145 870	144 602	144 352	148 373	155 464	161 697	166 510	172 602	177 583	178 542	100	100
Nybyggeri og tilbygning	30 120	33 510	33 040	33 065	33 239	35 647	39 318	42 544	45 859	49 431	52 464	21,0	29,4
Reparation og vedligeholdelse	53 898	55 244	54 253	54 994	58 575	59 240	59 937	60 218	61 654	62 669	60 974	37,6	34,2
Anlægsvirksomhed	17 987	19 089	19 296	18 101	17 726	19 313	20 512	20 965	23 625	22 364	21 109	12,6	11,8
Anden virksomhed	4 758	4 355	3 805	4 220	5 033	6 011	7 056	7 194	7 416	7 084	7 273	3,3	4,1
Kontorarbejde	24 135	23 624	23 280	23 750	24 595	25 504	25 432	26 117	25 505	26 818	27 108	16,9	15,2
Ikke på arbejde pga. ferie, sygdom, dårligt vejr og lign.	12 325	10 048	10 928	10 224	9 206	9 749	9 444	9 472	8 543	9 217	9 615	8,6	5,4

Nye tal offentliggøres januar 2022.

www.statistikbanken.dk/bygg1

Boligbyggeri

	2010	2011	2012	2013	2014	2015	2016	2017	2018	2019	2020
<i>Antal boliger</i>											
Fuldført byggeri, hele landet	12 376	13 464	17 779	16 678	15 764	15 127	21 080	25 515	28 773	34 019	36 489
Heraf til- og ombygninger	3 027	2 564	3 260	3 092	3 057	3 057	4 661	4 461	4 529	4 038	4 843
Regioner											
Region Hovedstaden	2 682	2 914	3 999	3 716	4 466	4 216	7 083	8 796	10 062	11 222	10 368
Region Sjælland	1 820	1 491	1 751	1 858	1 257	1 935	2 215	2 327	2 509	3 404	3 901
Region Syddanmark	3 060	2 929	3 154	3 248	2 507	2 519	3 829	3 947	4 759	6 467	6 498
Region Midtjylland	3 740	4 462	6 631	5 135	4 597	4 997	5 633	7 763	8 077	9 063	11 170
Region Nordjylland	1 074	1 668	2 244	2 721	2 937	1 460	2 320	2 682	3 366	3 863	4 552
Fordeling efter ejendommens art											
Fritliggende enfamiliehuse ¹	4 669	5 019	4 319	4 051	4 284	4 377	5 108	5 483	5 365	5 674	5 869
Række-, kæde- og dobbelthuse	1 486	2 278	2 709	2 657	2 748	3 078	3 347	4 204	5 041	5 824	6 421
Etageboligbyggeri	3 751	4 065	7 263	6 721	6 915	5 911	9 565	12 625	14 803	18 400	20 170
Kollegier	290	320	856	553	94	166	1 239	1 133	1 166	1 840	2 308
Døgninstitutioner	1 435	1 157	1 944	1 934	1 088	850	633	585	744	1 069	723
Øvrige boliger	745	625	688	762	635	745	1 188	1 485	1 654	1 212	998
Fordeling efter bygherreforhold											
Private bygherrer	10 165	10 763	11 657	10 601	12 471	12 388	17 483	22 786	25 736	29 473	31 754
Boligforeninger	760	1 775	4 747	4 655	2 419	2 211	2 972	2 073	2 498	3 901	3 736
Stat og kommune	1 451	926	1 375	1 422	874	528	625	656	539	645	999
Påbegyndt byggeri, hele landet	16 084	18 772	15 288	11 547	17 226	20 774	29 453	29 242	35 487	34 943	18 016
Regioner											
Region Hovedstaden	4 428	3 719	4 321	2 705	5 230	7 441	10 887	9 323	8 879	12 209	5 554
Region Sjælland	1 598	1 627	1 425	1 281	1 591	2 033	2 373	3 130	3 565	3 842	3 901
Region Syddanmark	3 215	3 361	2 702	2 388	2 553	2 817	4 965	4 798	7 617	5 855	6 498
Region Midtjylland	5 160	6 680	4 088	3 743	5 549	6 383	8 543	7 857	10 909	9 654	11 170
Region Nordjylland	1 683	3 385	2 752	1 430	2 303	2 100	2 685	4 134	4 517	3 383	1 374

Anm.: Der er ikke korrigeret for forsinkelser. Forskellene mellem totalerne og summen af områderne/regionerne skyldes, at det ikke har været muligt at placere alle byggesagerne geografisk.

¹ Inkl. stuehuse.

Nye tal offentliggøres maj 2022.
www.statistikbanken.dk/bygv03 og bygv33

Fuldførte boliger

Tusinde boliger

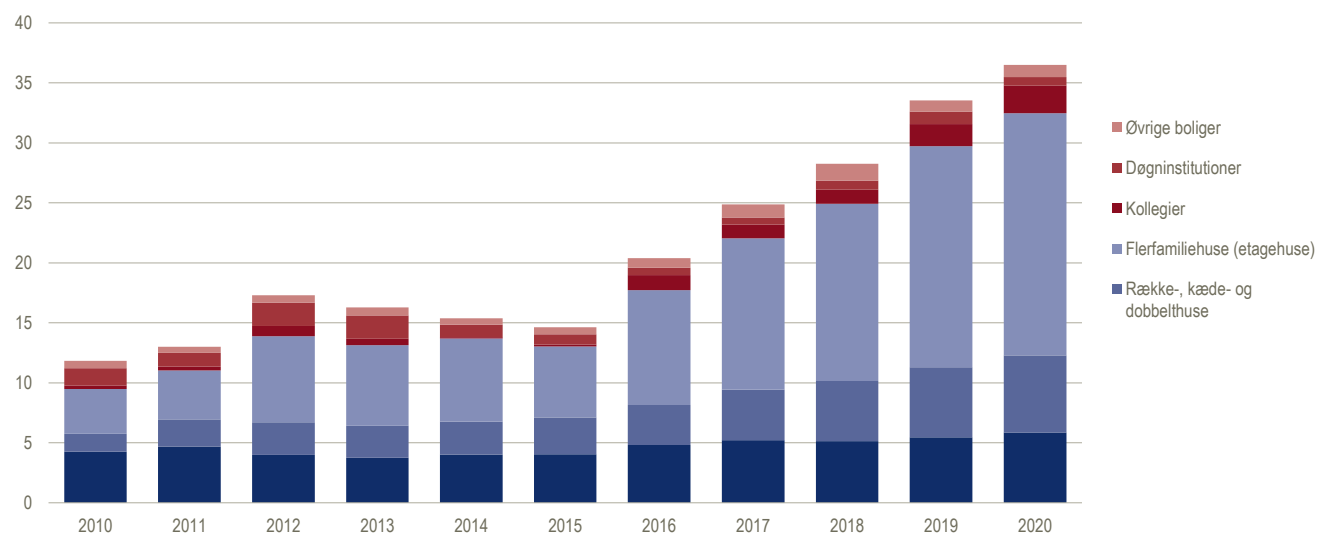

Samlet byggeri

	2010	2011	2012	2013	2014	2015	2016	2017	2018	2019	2020	2010	2020
<i>Tusinde m² samlet etageareal</i>													<i>Procent</i>
Fuldført	6 785	5 957	6 394	6 101	6 435	6 102	6 172	7 024	7 294	8 123	7 129	100,0	100,0
Heraf til- og ombygninger	1410	1151	1209	1179	1076	1079	1005	1043	950	907	726	29,1	10,2
Beboelsesbygninger ¹	1 975	2 028	2 259	2 168	2 068	2 044	2 513	2 939	3 201	3 685	3 793	29,1	53,2
Heraf: Enfamiliehuse ²	1 586	1 632	1 522	1 439	1 455	1 510	1 675	1 825	1 880	2 018	2 059	23,4	28,9
Etageboligbyggeri	280	287	515	531	498	432	738	1 003	1 197	1 504	1 601	4,1	22,5
Produktion, administration mv. ³	3 401	2 584	2 807	2 668	2 996	2 790	2 245	2 550	2 376	2 334	1 837	50,1	25,8
Bygninger i øvrigt ⁴	1 166	1 125	1 141	1 077	1 194	1 082	1 247	1 351	1 540	1 896	1 292	17,2	18,1
Sommerhuse	243	220	186	188	177	185	167	184	176	208	206	3,6	2,9
Påbegyndt	6 239	6 431	5 747	5 697	5 819	6 169	7 054	7 098	7 646	7 729	5 469	100,0	100,0
Beboelsesbygninger ¹	2 218	2 354	1 918	1 614	2 063	2 443	3 219	3 330	3 795	3 745	2 298	35,6	36,6
Heraf: Enfamiliehuse ²	1 633	1 534	1 299	1 224	1 308	1 591	1 854	2 032	2 056	2 027	1 601	26,2	29,3
Etageboligbyggeri	428	597	461	299	639	762	1 227	1 169	1 574	1 600	591	6,9	10,8
Produktion, administration mv. ³	2 595	2 739	2 585	2 589	2 459	2 521	2 555	2 388	2 213	1 937	1 786	41,6	32,6
Bygninger i øvrigt ⁴	1 198	1 151	1 097	1 341	1 138	1 037	1 106	1 190	1 428	1 845	1 179	19,2	21,5
Sommerhuse	227	187	147	153	160	167	174	190	210	201	207	3,6	3,8
Under opførelse 31. december	10 133	10 608	9 961	9 557	8 941	9 008	9 888	9 964	10 314	9 920	8 261	100,0	100,0
Beboelsesbygninger ¹	3 258	3 584	3 243	2 688	2 683	3 082	3 787	4 178	4 772	4 833	3 338	32,2	40,4
Heraf: Enfamiliehuse ²	2 415	2 317	2 094	1 880	1 733	1 814	1 992	2 199	2 376	2 384	1 926	23,8	23,3
Etageboligbyggeri	642	952	898	666	807	1 137	1 627	1 793	2 170	2 266	1 256	6,3	15,2
Produktion, administration mv. ³	4 840	4 995	4 773	4 694	4 156	3 887	4 197	4 036	3 872	3 475	3 423	47,8	41,4
Bygninger i øvrigt ⁴	1 672	1 698	1 653	1 918	1 861	1 816	1 674	1 514	1 401	1 350	1 237	16,5	15,0
Sommerhuse	364	331	292	258	241	223	230	236	269	262	263	3,6	3,2

Anm.: Der er ikke korrigeret for forsinkelser.

¹ Bygninger med over halvdelen af etagearealet udnyttet til beboelse.² Herunder stuehuse, række-, kæde- og dobbelthuse.³ Herunder offentligt byggeri af erhvervsmæssig karakter (el-, gas- og vandværker, remiser mv.).⁴ Herunder skoler, sygehuse, militære bygninger mv. samt institutioner og bygninger til kulturelle formål.

Nye tal offentliggøres maj 2022.

www.statistikbanken.dk/bygv01

Fuldført byggeri

	2010	2011	2012	2013	2014	2015	2016	2017	2018	2019	2020
<i>Tusinde m² etageareal</i>											
Hele landet	6 785	5 957	6 394	6 101	6 435	6 102	6 172	7 024	7 294	8 123	7 129
Regioner											
Region Hovedstaden	1 027	899	1 074	1 038	1 047	1 155	1 347	1 623	1 726	1 894	1 527
Region Sjælland	909	742	743	699	704	765	741	812	955	1 149	988
Region Syddanmark	1 711	1 510	1 617	1 533	1 540	1 471	1 440	1 557	1 479	1 820	1 438
Region Midtjylland	2 257	1 920	2 018	1 738	2 129	1 784	1 849	2 228	2 203	2 314	2 304
Region Nordjylland	882	886	942	1 093	1 015	927	794	805	932	946	871

Anm.: Der er ikke korrigeret for forsinkelser. Forskellen mellem hele landet og summen af områderne/regionerne skyldes, at det ikke har været muligt at placere alle byggesagerne geografisk.

Nye tal offentliggøres maj 2022.

www.statistikbanken.dk/bygv01 og bygv11

Fuldført byggeri, etageareal

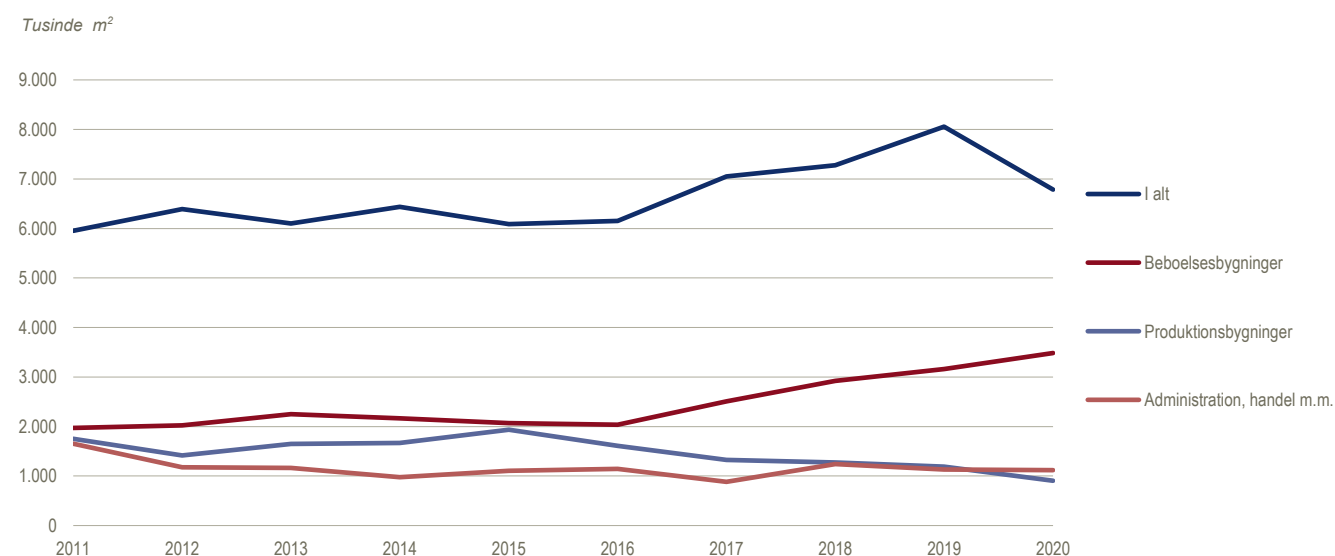

Samlet omsætning af fast ejendom

	2010	2011	2012	2013	2014	2015	2016	2017	2018	2019	2020*
<i>Antal</i>											
Salg											
Samtlige ejendomme	103 173	85 388	84 917	85 584	95 522	112 323	112 721	123 955	121 908	127 298	146 980
Landbrugsejendomme	3 595	3 614	3 423	3 628	3 813	4 016	3 972	4 339	4 510	4 974	5 483
Enfamiliehuse	46 504	39 322	39 973	40 165	44 038	51 274	51 555	56 709	57 220	59 267	68 251
Ejerlejligheder	15 943	13 450	14 331	15 048	18 222	22 496	22 086	23 405	21 796	21 684	24 019
Andre ejendomme	27 387	24 292	22 760	22 382	24 507	28 665	29 403	32 997	31 628	34 729	40 989
Grunde i alt	9 744	4 710	4 430	4 361	4 942	5 872	5 705	6 505	6 754	6 644	8 238

Anm.: Omfatter ejendomme, der er solgt i alm. fri handel, familiesalg, tvangs-
salg og andre former for salg.

Nye tal offentliggøres ved udgangen af hver måned.

www.statistikbanken.dk/ejen88

Salg i almindelig fri handel

	2010	2011	2012	2013	2014	2015	2016	2017	2018	2019	2020*
<i>Antal</i>											
Salg											
Landbrugsejendomme	2 942	2 843	2 730	2 935	3 021	3 169	3 106	3 422	3 489	3 645	4 362
Enfamiliehuse	38 987	32 200	32 631	33 020	36 135	43 121	44 074	49 248	49 935	51 905	60 832
Ejerlejligheder	13 968	11 864	12 964	13 635	16 355	20 065	19 605	20 570	18 667	18 876	21 431
Sommerhuse	6 124	4 892	5 627	5 704	6 063	7 087	7 778	9 682	9 481	10 669	16 426
Grunde i alt	8 287	4 036	3 921	3 905	4 346	5 226	5 079	5 855	6 026	5 795	7 450
Købesum											
<i>Tusinde kr. pr. ha for jord og bygninger</i>											
Landbrugsejendomme i alt	184	174	162	165	173	174	172	177	173	179	180
<i>Gnsntl. købesum i tusinde kr.</i>											
Enfamiliehuse i alt	1 847	1 770	1 800	1 884	1 955	2 082	2 122	2 209	2 257	2 335	2 446
Ejerlejligheder i alt	1 701	1 679	1 701	1 845	1 945	2 063	2 156	2 369	2 470	2 570	2 776
Sommerhuse i alt	1 260	1 203	1 161	1 141	1 134	1 160	1 171	1 230	1 276	1 313	1 403

Nye tal offentliggøres ved udgangen af hver måned.

www.statistikbanken.dk/ejen88

Indeks for udviklingen i kontantpriser. Almindelig fri handel. Hele landet

	2010	2011	2012	2013	2014	2015	2016	2017	2018	2019	2020*
<i>Indeks 2006 = 100</i>											
Enfamiliehuse	90,5	88,1	85,1	87,4	90,4	95,8	99,6	103,6	107,6	110,8	116,1
Ejerlejligheder	79,5	79,5	79,6	86,3	93,8	103,4	111,8	119,3	125,2	125,5	132,5
Sommerhuse	88,1	83,8	80,2	79,3	79,4	80,2	82,1	85,3	89,2	91,7	99,4
Landbrug	97,2	91,3	86,1	85,5	88,5	88,8	85,0	85,8	85,6	87,4	89,0

Anm.: Ved skift i vurderingen foretages kædninger på 1. kv. i vurderingsåret.

Nye tal offentliggøres ved udgangen af hver måned.

www.statistikbanken.dk/ej6

Gennemsnitlig købesum pr. enfamiliehus i almindelig fri handel fordelt efter kommuner. 2020

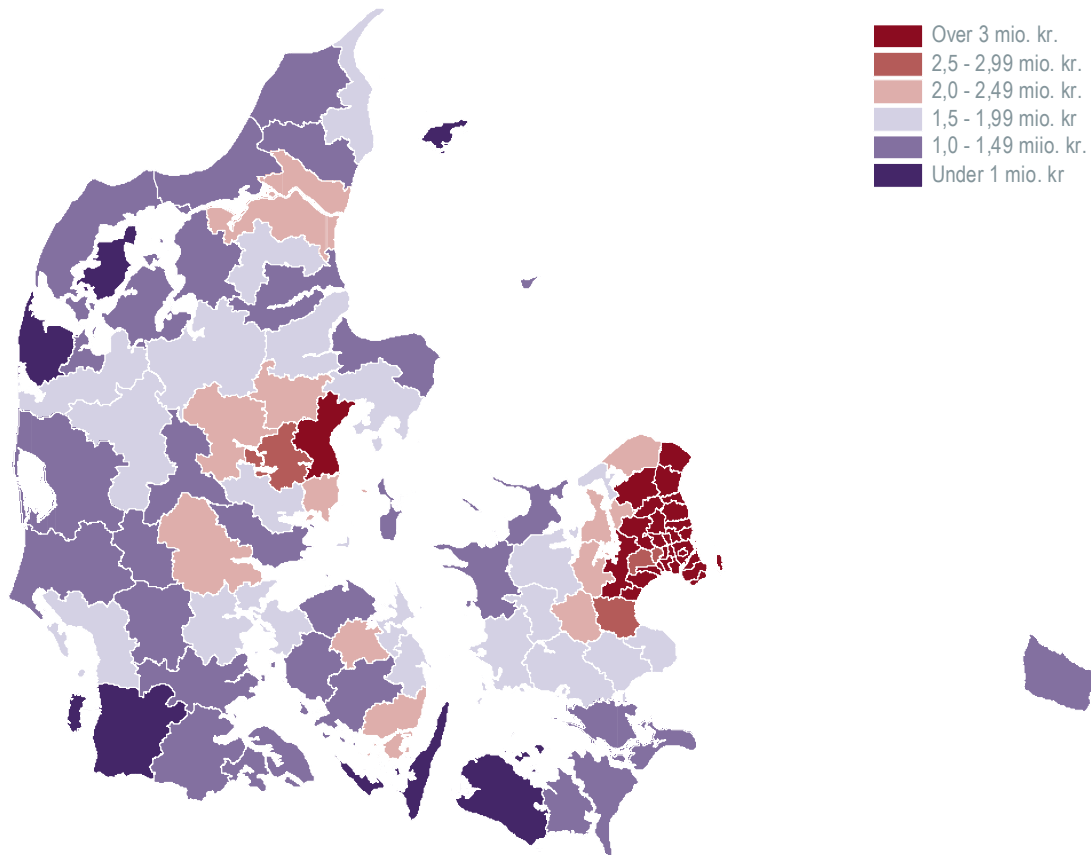

Bekendtgjorte tvangsauktioner over fast ejendom

	2010	2011	2012	2013	2014	2015	2016	2017	2018	2019	2020
<i>Antal</i>											
I alt	5 222	5 025	5 130	4 501	3 499	3 455	2 818	2 657	2 774	2 236	2 112
Landbrugsejendomme	216	236	244	195	156	160	116	131	79	80	65
Enfamiliehuse	3 012	2 975	3 206	2 930	2 359	2 455	1 949	1 790	1 760	1 412	1 434
Ejerlejligheder	714	579	479	349	264	222	165	179	195	150	116
Sommerhuse	338	326	313	291	200	240	199	199	188	135	112
Ejendomme med 2 eller flere lejligheder	165	145	149	120	95	73	49	50	50	65	46
Blandet beboelses- og forretningsejendomme	235	215	220	206	140	139	109	101	98	84	68
Rene forretningsejendomme	20	20	17
Fabriks- og lagerejendomme	22	26	14
Ubebyggede grunde	136	164	163	117	65	79	94	98	121	61	46
Andet bebygget	241	203	194
Erhvervsnejendomme	293	287	255	201	150	108	96	59
Nedlagte landbrug	113	98	101	92	70	68	41	50

Nøgletal for engroshandel inkl. biler

	2009	2010	2011	2012	2013	2014	2015	2016	2017	2018	2019
<i>Milliarder kroner</i>											
Omsætning	760,3	798,8	882,1	885,6	892,6	883,3	970,0	978,3	1 039,8	1 065,8	1 076,0
Eksport mv.	159,0	181,4
Værditilvækst ¹	106,7	113,7	121,1	121,2	124,1	128,2	141,7	145,3	152,5	159,0	158,3
Lønudgifter, pension mv.	78,9	77,4	80,8	82,9	83,9	85,0	88,2	90,5	97,8	99,6	103,9
Ordinært resultat	17,3	25,9	30,1	28,7	30,0	33,8	43,9	45,4	44,2	47,3	41,4
Aktiver ¹ i alt = passiver ¹ i alt	478,4	486,2	525,3	541,0	548,5	552,8	695,5	612,9	633,6	647,2	659,8
Egenkapital	181,5	181,8	205,6	218,8	220,0	235,2	314,8	256,1	281,0	282,5	278,5
Investeringer, netto	6,4	9,7	7,9	7,0	8,0	7,5	9,7	9,8	10,9	9,9	10,0
<i>Antal</i>											
Firmaer	23 009	23 456	23 659	23 397	23 090	22 932	22 624	22 988	23 075	22 824	22 683
Ansatte ¹	175 479	169 538	172 798	173 343	171 770	171 282	173 892	175 032	179 923	185 152	184 885

¹ Lønmodtagere med ansættelse i firmaet. Udtrykt som fuldtidsbeskæftigede (årsværk).

Nye tal er offentliggjort april 2021.

www.statistikbanken.dk/regn2 og gf2

Detailomsætningen af økologiske fødevarer

	2010	2011	2012	2013	2014	2015	2016	2017	2018	2019	2020
<i>Tusinde kr.</i>											
Omsætning i alt	5 097 526	5 464 421	5 488 067	5 833 170	6 191 252	7 565 545	8 671 846	11 325 123	12 864 889	14 074 955	15 988 684
Ris, brød, pasta, mel, gryn, kager i alt	749 056	806 215	765 852	777 269	765 413	888 634	1 003 584	1 179 240	1 296 253	1 430 621	1 575 066
Kød, pålæg og indmad i alt	329 550	369 923	359 970	420 644	507 705	615 882	655 153	932 345	1 036 926	1 113 448	1 234 919
Fisk, skaldyr i alt	6 358	5 668	5 470	8 495	23 795	29 154	42 379	88 863	93 245	92 365	104 926
Mælk, ost, æg i alt	1 754 195	1 927 087	1 883 249	2 152 155	2 142 023	2 398 285	2 574 870	3 008 446	3 368 861	3 637 890	3 911 657
Fedtstoffer, madolier i alt	247 068	273 471	305 207	307 853	318 997	388 117	366 168	456 302	540 246	553 839	605 304
Frugt i alt	418 877	427 532	452 798	466 766	557 193	822 749	1 018 700	1 336 540	1 486 078	1 609 286	2 069 308
Grøntsager i alt	775 342	771 348	824 868	783 265	882 491	1 168 055	1 503 106	2 351 639	2 785 182	3 221 097	3 773 864
Sukker, syltetøj, chokolade, slik, is o.l. i alt	216 423	223 934	223 782	238 037	271 728	300 916	338 461	397 526	508 850	529 769	592 463
Krydderier, suppeterninger o.l. i alt	202 723	242 472	209 245	217 480	240 488	290 660	366 633	538 248	567 063	631 847	673 248
Kaffe, te, kakao o.l. i alt	169 085	190 366	211 448	209 341	200 014	270 488	301 830	373 042	385 236	387 904	425 254
Juice, frugtsaft, i alt	154 785	141 638	141 710	141 726	159 393	197 362	222 294	293 065	366 511	378 438	428 357
Vin, hedvin, cider og spiritus i alt	44 375	46 303	50 783	64 121	77 110	131 097	182 131	246 847	295 480	351 163	424 207
Øl i alt	29 688	38 463	53 684	46 019	44 902	64 146	96 536	123 019	134 958	137 288	170 111

Nye tal offentliggøres maj 2022.

www.statistikbanken.dk/oeko3

Fuldtidsansatte inden for handel

	2009	2010	2011	2012	2013	2014	2015	2016	2017	2018	2019
<i>Antal fuldtidsansatte</i>											
Handel i alt	308 941	298 850	301 453	298 736	298 376	299 059	301 445	302 044	307 649	315 292	313 388
Bilhandel	21 600	20 705	21 087	20 651	20 604	20 625	20 786	21 467	22 240	22 673	22 770
Bilværksteder mv.	16 823	16 534	17 237	17 121	17 105	17 254	17 099	17 013	17 504	18 364	18 166
Agenturhandel	4 234	4 251	4 313	4 713	4 660	4 705	4 887	4 948	5 021	5 013	4 906
Engrosh. med korn og foderstof	3 963	3 995	4 572	3 741	3 348	3 349	3 420	3 392	3 471	3 655	3 662
Engrosh. med føde-, drikke- og tobaksvarer	16 098	16 344	16 343	16 674	16 819	16 952	17 547	17 808	18 722	19 384	19 467
Engrosh. med tekstiler og husholdningsudstyr	34 946	34 477	35 147	35 534	35 483	35 459	36 924	37 106	38 450	40 404	39 909
Engrosh. med it-udstyr	13 416	12 941	13 190	12 728	12 332	12 041	11 709	11 558	11 169	11 120	10 990
Engrosh. med andre maskiner	27 601	25 515	25 909	26 441	25 833	25 612	26 112	26 163	27 232	28 051	28 640
Anden engroshandel	36 962	34 769	35 031	35 833	35 765	35 282	35 408	35 578	36 113	36 488	36 374
Supermarkeder og varehuse mv.	55 514	54 223	54 137	52 979	53 227	54 789	54 694	54 454	54 030	53 561	53 286
Specialbutikker med fødevarer	5 108	5 099	5 096	5 028	4 986	4 852	4 956	4 997	5 017	5 133	5 206
Tankstationer	5 021	4 487	4 231	3 973	4 531	4 270	4 094	3 240	3 297	3 344	3 175
Detailh. med forbrugerelektronik	3 899	3 235	3 035	2 772	2 585	2 348	2 176	1 817	1 406	1 269	1 275
Detailh. med tekstiler og husholdningsudstyr mv.	37 028	35 573	34 928	33 878	33 937	34 503	34 958	35 744	36 828	38 755	38 538
Detailh. med kultur- og fritidsprodukter	7 720	7 752	7 937	7 903	7 847	7 578	7 240	6 926	6 903	6 889	6 159
Detailh. med beklædning og fodtøj	17 206	16 938	16 875	16 219	16 348	16 163	15 401	15 023	15 021	15 147	14 269
Internethandel, postordre mv.	1 802	2 012	2 385	2 548	2 966	3 277	4 034	4 810	5 225	6 042	6 596

Nye tal er offentliggjort maj 2021.

www.statistikbanken.dk/gf2

Nøgletal for detailhandel

	2009	2010	2011	2012	2013	2014	2015	2016	2017	2018	2019
<i>Milliarder kroner</i>											
Omsætning	306,0	301,0	307,0	309,2	310,6	314,0	314,0	321,9	325,0	328,1	335,8
Eksport mv.	16,6	17,1
Værditilvækst ¹	54,0	53,9	52,9	51,8	52,8	54,2	55,2	57,2	59,8	59,1	63,4
Lønudgifter, pension mv.	41,6	41,2	41,1	40,6	41,3	42,0	42,4	44,3	45,2	46,3	47,6
Ordinært resultat	5,8	8,2	7,2	6,4	7,0	7,4	8,1	7,5	8,9	6,7	8,2
Aktiver ¹ i alt = passiver ¹ i alt	141,9	141,6	144,0	147,2	156,2	142,8	149,4	153,0	155,1	156,5	171,5
Egenkapital	55,0	57,3	62,8	66,9	72,5	51,6	55,5	53,5	54,0	55,8	59,1
Investeringer, netto	5,3	4,4	4,0	5,4	5,2	4,4	5,4	7,0	5,8	5,9	5,6
<i>Antal</i>											
Firmaer	21 786	21 569	21 022	20 549	19 634	19 105	18 471	18 784	18 909	18 417	18 134
Ansatte ¹	133 420	129 452	128 705	125 446	126 426	127 782	127 553	127 012	127 727	130 140	128 503

¹ Lønmodtagere med ansættelse i firmaet. Udtrykt som fuldtidsbeskæftigede (årsværk).

Nye tal er offentliggjort april 2021.

www.statistikbanken.dk/gf2 og regn2

Firmaers omsætning inden for handel

	2009	2010	2011	2012	2013	2014	2015	2016	2017	2018	2019
<i>Millioner kroner</i>											
Handel i alt	1 072 982	1 108 457	1 200 307	1 194 768	1 203 290	1 197 233	1 283 956	1 300 203	1 364 808	1 393 867	1 411 778
Bilhandel	82 575	98 781	108 660	101 555	103 681	108 531	122 085	139 368	136 752	137 757	144 615
Bilværksteder mv.	31 816	33 165	36 024	33 820	34 422	35 569	36 419	36 509	37 503	39 480	39 295
Agenturhandel	19 800	20 681	23 900	24 978	22 296	23 516	23 147	24 518	25 837	26 105	26 585
Engrosh. med korn og foderstof	39 200	39 600	42 196	40 287	39 858	35 384	35 951	35 480	50 489	48 386	49 129
Engrosh. med føde-, drikke- og tobaksvarer	139 751	138 325	143 343	139 511	142 837	144 084	157 061	153 528	154 510	154 815	160 086
Engrosh. med tekstiler og husholdningsudstyr	157 069	162 075	168 390	163 206	172 025	185 400	199 689	210 848	216 011	223 852	228 600
Engrosh. med it-udstyr	49 300	51 103	54 585	56 695	60 431	60 654	61 242	62 514	65 519	67 098	67 608
Engrosh. med andre maskiner	71 987	68 482	78 882	85 179	84 310	85 355	88 096	91 006	100 821	101 187	107 738
Anden engroshandel	175 362	195 220	237 275	240 327	232 782	204 771	246 311	224 496	252 368	267 136	252 307
Supermarkeder og varehuse mv.	139 004	140 926	143 976	145 968	146 657	146 868	147 845	151 357	152 749	152 343	153 781
Specialbutikker med fødevarer	8 380	8 739	8 867	8 893	8 550	8 486	8 623	8 778	8 515	8 355	8 942
Tankstationer	29 524	22 699	24 552	23 570	26 898	25 198	21 440	22 113	20 695	22 786	22 640
Detailh. med forbrugerelektronik	9 440	8 404	8 135	7 386	6 639	6 202	5 746	4 817	3 591	3 185	3 173
Detailh. med tekstiler og husholdningsudstyr mv.	73 461	72 572	71 794	71 156	69 835	73 924	75 769	78 733	83 416	84 603	90 617
Detailh. med kultur- og fritidsprodukter	14 137	14 555	15 190	16 071	14 766	14 643	14 398	14 584	13 913	13 584	11 325
Detailh. med beklædning og fodtøj	25 382	25 354	24 983	25 256	25 565	25 114	24 219	24 420	23 936	23 737	22 691
Internethandel, postordre mv.	6 794	7 776	9 555	10 910	11 738	13 534	15 915	17 134	18 183	19 458	22 646
<i>Procent</i>											
Handel i alt	100	100	100	100	100	100	100	100	100	100	100
Bilhandel	8	9	9	8	9	9	10	11	10	10	10
Bilværksteder mv.	3	3	3	3	3	3	3	3	3	3	3
Agenturhandel	2	2	2	2	2	2	2	2	2	2	2
Engrosh. med korn og foderstof	4	4	4	3	3	3	3	3	4	3	3
Engrosh. med føde-, drikke- og tobaksvarer	13	12	12	12	12	12	12	12	11	11	11
Engrosh. med tekstiler og husholdningsudstyr	15	15	14	14	14	15	16	16	16	16	16
Engrosh. med it-udstyr	5	5	5	5	5	5	5	5	5	5	5
Engrosh. med andre maskiner	7	6	7	7	7	7	7	7	7	7	8
Anden engroshandel	16	18	20	20	19	17	19	17	18	19	18
Supermarkeder og varehuse mv.	13	13	12	12	12	12	12	12	11	11	11
Specialbutikker med fødevarer	1	1	1	1	1	1	1	1	1	1	1
Tankstationer	3	2	2	2	2	2	2	2	2	2	2
Detailh. med forbrugerelektronik	1	1	1	1	1	1	0	0	0	0	0
Detailh. med tekstiler og husholdningsudstyr mv.	7	7	6	6	6	6	6	6	6	6	6
Detailh. med kultur- og fritidsprodukter	1	1	1	1	1	1	1	1	1	1	1
Detailh. med beklædning og fodtøj	2	2	2	2	2	2	2	2	2	2	2
Internethandel, postordre mv.	1	1	1	1	1	1	1	1	1	1	2

Nye tal er offentliggjort maj 2021.

www.statistikbanken.dk/gf2

Nøgletal for transport

	2009	2010	2011	2012	2013	2014	2015	2016	2017	2018	2019
<i>Milliarder kroner</i>											
Omsætning	216,1	257,2	273,9	292,3	289,1	300,3	292,0	278,0	313,6	323,5	348,1
Eksport mv.	128,4	169,5
Lønudgifter, pension mv.	33,6	33,4	34,6	28,1	27,4	34,9	37,5	37,9	38,3	35,7	36,2
Ordinært resultat	-15,1	8,7	0,1	-0,6	6,9	20,6	12,0	-1,8	6,8	6,5	7,5
Balance	338,2	381,2	403,8	418,5	443,2	403,6	340,8	333,6	388,4	345,7	395,6
Egenkapital	148,2	168,0	159,8	169,0	166,5	159,9	110,0	93,7	98,7	79,6	84,5
Investeringer, netto	23,9	16,2	22,2	12,3	17,7	19,5	20,7	25,8	27,7	27,7	18,1
<i>Antal</i>											
Firmaer	10 395	9 936	9 336	9 006	8 472	8 210	8 007	8 116	8 195	8 492	8 705
Fuldtidsansatte	71 911	70 188	71 254	74 310	71 777	72 582	72.886	72 537	72 976	73 453	71 563

Nye tal er offentliggjort maj 2021.

Særkørsel på firmastatistik

Godstransport med skib og lastbil

	2009	2010	2011	2012	2013	2014	2015	2016	2017	2018	2019	2009	2019
<i>Tusinde ton</i>												<i>Procent</i>	
Godsmængde med fragtskib	60 380	57 156	61 253	57 848	59 812	64 383	66 666	67 449	64 858	64 790	63 870	100,0	100,0
National	10 656	9 897	10 978	11 489	10 015	9 549	9 837	10 725	9 755	9 492	8 688	17,6	13,6
Til Danmark	28 893	26 681	30 359	27 777	30 735	33 198	34 147	34 675	32 773	35 118	35 531	47,9	55,6
Fra Danmark	20 831	20 578	19 916	18 583	19 061	21 636	22 682	22 049	22 330	20 180	19 651	34,5	30,8
Godsmængde med færge	18 531	19 371	19 576	18 975	19 165	20 992	21 564	22 566	24 217	25 501	24 433	100,0	100,0
National	4 007	3 841	3 658	2 938	2 740	4 023	3 978	4 081	4 305	4 538	4 123	21,6	16,9
International	14 525	15 530	15 918	16 037	16 425	16 969	17 586	18 485	19 913	20 964	20 310	78,4	83,1
Godsmængde med danske lastbiler													
National kørsel	137 848	156 729	169 385	167 198	165 536	171 310	170 619	177 351	174 029	161 952	162 545	100,0	100,0
Vognmandskørsel	107 484	124 955	136 426	134 726	133 548	142 233	141 736	149 695	144 583	134 294	136 554	78,0	84,0
Firmakørsel	30 364	31 775	32 960	32 471	31 990	29 076	28 882	27 655	29 446	27 658	25 991	22,0	16,0
International kørsel	11 471	8 951	8 597	9 160	8 384	6 895	6 236	6 088	5 051	5 511	5 175	100,0	100,0
Fra Danmark til udlandet	5 228	4 044	3 751	3 779	3 537	2 727	2 339	2 794	2 428	3 147	3 025	45,6	58,5
Fra udlandet til Danmark	4 543	2 849	2 658	2 699	2 236	2 000	1 698	1 693	1 443	1 397	1 083	39,6	20,9
Anden kørsel ¹	1 700	2 058	2 188	2 683	2 610	2 168	2 199	1 600	1 179	967	1 069	14,8	20,7

¹ Tredjelandskørsel og cabotagekørsel.

Nye tal er offentliggjort juni 2021.

www.statistikbanken.dk/vg2, og skib41

Godstransport med tog

	2009	2010	2011	2012	2013	2014	2015	2016	2017	2018	2019	2009	2019
<i>Tusinde ton</i>												<i>Procent</i>	
Godsmængde med tog	6 163	8 121	9 277	7 983	7 955	8 082	8 652	9 382	9 314	9 097	8 502	100,0	100,0
National	527	758	929	838	711	932	1 111	1 015	934	961	847	8,6	10,0
Til Danmark	955	908	989	783	828	946	981	1 222	1 096	1 045	1 059	15,5	12,5
Fra Danmark	440	470	402	303	291	307	396	492	431	384	400	7,1	4,7
I transit	4 241	5 985	6 956	6 059	6 126	5 897	6 165	6 653	6 853	6 707	6 196	68,8	72,9
<i>Millioner tonkilometer*</i>													
Godstransport med tog	1 698	2 240	2 614	2 278	2 448	2 453	2 603	2 616	2 653	2 594	2 524	100,0	100,0
National	123	167	196	167	141	168	203	185	163	166	132	7,2	5,2
Til Danmark	176	143	159	123	143	173	172	231	208	199	167	10,4	6,6
Fra Danmark	64	64	56	45	48	54	70	94	82	73	83	3,8	3,3
I transit	1 335	1 866	2 203	1 943	2 117	2 058	2 158	2 106	2 201	2 156	2 142	78,6	84,9

Nye tal offentliggøres august 2021.

www.statistikbanken.dk/bane1

Køretøjer 1. januar

	2011	2012	2013	2014	2015	2016	2017	2018	2019	2020	2021	2011	2021
<i>Tusinde</i>												<i>Procent</i>	
I alt	4 000	4 034	4 082	4 132	4 202	4 286	4 391	4 481	4 562	4 623	4 723		
Biler	2 663	2 681	2 706	2 736	2 782	2 841	2 918	2 981	3 040	3 087	3 155	100,0	100,0
Personbiler	2 164	2 198	2 234	2 278	2 330	2 391	2 466	2 530	2 594	2 652	2 724	81,2	86,3
Busser	14	14	13	13	13	13	13	13	13	13	12	0,5	0,4
Varebiler (0-3.500 kg totalvægt)	441	427	417	402	398	396	397	396	389	380	376	16,6	11,9
Lastbiler (over 3.500 kg totalvægt)	44	43	43	42	41	41	42	42	43	43	42	1,6	1,3
Motorcykler	149	149	150	150	152	153	156	158	161	162	166		
Knallert-45	55	52	50	48	46	45	43	42	38	32	30		
Påhængs- og sættevogne	893	913	938	962	989	1 017	1 047	1 077	1 106	1 130	1 165		
Campingvogne	143	143	143	141	140	137	135	131	128	124	122		
Traktorer	98	96	96	95	93	92	91	91	89	87	86		
<i>Antal pr. 1.000 indbyggere</i>													
Biler	479,0	480,4	483,1	486,1	491,6	497,8	507,6	515,7	523,5	530,2	540,2		
Personbiler	389,1	393,8	398,7	404,8	411,6	418,9	428,9	437,6	446,9	455,4	466,4		
Busser	2,6	2,5	2,4	2,4	2,4	2,3	2,3	2,3	2,3	2,2	2,1		
Vare- og lastbiler	87,3	84,1	82,0	78,9	77,6	76,6	76,4	75,8	74,4	72,6	71,7		
Motorcykler	26,8	26,7	26,7	26,7	26,8	26,9	27,2	27,4	27,7	27,8	28,3		

Nye tal offentliggøres marts 2022.

www.statistikbanken.dk/bil8,bef1a,bef1a07 og folk1

Nyregistrerede køretøjer

	2010	2011	2012	2013	2014	2015	2016	2017	2018	2019	2020	2010	2020
<i>Antal</i>												<i>Procent</i>	
I alt	218 455	243 960	244 270	254 296	266 672	293 003	318 323	319 476	313 417	318 116	299 292		
Biler	173 488	198 470	198 364	209 338	221 209	244 409	264 900	263 226	257 791	264 197	234 014	100,0	100,0
Personbiler	153 614	169 794	169 851	180 642	188 406	206 653	222 469	221 473	218 475	225 627	198 991	88,5	85,0
Busser	852	661	628	611	800	834	1 042	1 295	831	888	440	0,5	0,2
Varebiler (0-3.500 kg totalvægt)	16 270	24 325	24 113	24 021	28 449	32 439	36 607	35 869	33 856	33 106	31 081	9,4	13,3
Lastbiler (over 3.500 kg totalvægt)	2 752	3 690	3 772	4 064	3 554	4 483	4 782	4 589	4 629	4 576	3 502	1,6	1,5
Motorcykler	2 639	1 964	1 710	1 563	1 941	2 238	2 987	2 834	3 465	3 207	3 680		
Knallert-45	2 692	2 473	2 165	1 926	1 712	1 851	1 724	2 140	1 455	1 432	1 359		
Påhængs- og sættevogne	33 765	35 473	37 108	36 103	37 166	39 853	44 063	46 216	46 048	44 115	54 679		
Campingvogne	3 956	3 102	2 627	2 317	2 197	2 292	2 451	2 321	2 338	2 538	2 857		
Traktorer	1 915	2 478	2 296	3 049	2 447	2 360	2 198	2 739	2 320	2 627	2 703		

Anm.: Revisioner kan forekomme bagud i tid.

Nye tal offentliggøres januar 2022.

www.statistikbanken.dk/bil6

Personbiler fordelt efter alder 1. januar

	2011	2012	2013	2014	2015	2016	2017	2018	2019	2020	2021	2011	2021
<i>Antal</i>												<i>Procent</i>	
Personbiler	2 163 676	2 197 831	2 233 610	2 278 121	2 329 578	2 390 823	2 465 538	2 530 047	2 594 469	2 651 726	2 723 667	100,0	100,0
Under 1 år	149 217	159 714	162 027	174 505	179 950	197 763	209 464	206 939	203 896	204 577	186 392	6,9	6,8
1 år	107 011	147 777	159 623	163 135	173 208	178 484	190 011	200 111	201 065	195 036	195 492	4,9	7,2
2 år	143 603	105 377	146 477	159 206	163 086	172 815	176 213	189 012	198 931	199 432	194 098	6,6	7,1
3 år	154 489	140 302	103 465	142 583	156 413	160 875	171 270	173 096	187 924	194 862	199 086	7,1	7,3
4 år	149 725	154 871	141 753	103 922	143 186	155 974	163 059	172 871	175 904	190 213	199 645	6,9	7,3
5-9 år	539 949	594 276	640 818	683 531	664 768	658 182	664 381	675 926	711 269	780 116	835 015	25,0	30,7
10 år +	919 682	895 514	879 447	851 239	848 967	866 730	891 140	912 092	915 480	887 490	913 939	42,5	33,6

Nye tal offentliggøres januar 2022.

www.statistikbanken.dk/bil8

Persontransport efter transportmiddel

	2009	2010	2011	2012	2013	2014	2015	2016	2017	2018	2019
<i>Millioner personkilometer</i>											
Køretøjer på veje i alt	71 224	70 194	71 025	70 123	69 864	71 410	73 840	76 151	77 318	78 294	79 289
Cykler/knallert 30	2 950	2 620	2 950	3 050	3 070	3 270	3 090	3 000	2 850	2 880	2 830
Person- og varebiler under 2.000 kg.	51 504	51 299	52 583	52 307	52 559	54 064	56 511	58 731	59 736	60 897	62 180
Varebiler over 2.000 kg.	9 060	8 501	7 890	7 391	6 874	6 630	6 513	6 491	6 567	6 534	6 459
Taxier	403	392	374	358	345	338	333	310	310	316	333
Motorcykler	463	466	469	470	473	476	480	488	496	503	508
Knallert 45	83	78	74	70	68	65	63	61	59	56	49
Busser i alt	6 761	6 837	6 684	6 477	6 475	6 567	6 850	7 069	7 300	7 108	6 929
Rutebusser i alt	3 034	3 049
Turistbusser og andre busser	3 748	3 835
Tog	6 367	6 577	6 643	6 791	6 835	6 795	6 808	6 646	6 622	6 547	6 625
Skibe	187	184	176	176	250	255	269	280	297	321	340
Fly	381	470	459	367	359	368	357	381	354	345	324

Nye tal offentliggøres oktober 2021.

www.statistikbanken.dk/pkm1

Persontransport med tog

	2009	2010	2011	2012	2013	2014	2015	2016	2017	2018	2019
Tog											
<i>Millioner rejser</i>											
På Banedanmarks net	172,1	174,3	183,6	188,2	193,2	195,4	199,3	199,7	194,6	193,1	194,0
Andre baner inkl. metro og letbane	60,9	63,7	66,3	66,4	68,1	68,8	70,1	72,6	75,4	80,2	96,4
<i>Millioner personkilometer</i> [*]											
På Banedanmarks net	5 958	6 144	6 156	6 307	6 332	6 291	6 282	6 119	6 061	5 939	5 913
Andre baner inkl. metro og letbane	409	432	488	484	503	505	527	527	562	608	712

Note: Letbanen åbnede i december 2018

Nye tal offentliggøres august 2021.

www.statistikbanken.dk/bane21

Persontransport med rute- og charterfly

	2010	2011	2012	2013	2014	2015	2016	2017	2018	2019	2020
<i>Tusinde afrejsende passagerer</i>											
Passagerer i alt	13 353	14 060	14 185	14 631	15 419	15 952	17 303	17 478	18 178	18 199	4 598
Indenrigsflyvninger i alt	2 374	2 332	1 869	1 850	1 894	1 855	1 949	1 865	1 851	1 770	755
Heraf ruteflyvninger	2 285	2 234	1 788	1 771	1 810	1 773	1 868	1 815	1 800	1 714	717
Heraf charterflyvning	79	89	72	71	76	75	74	44	45	49	32
Udenrigsflyvninger i alt	10 979	11 728	12 316	12 781	13 525	14 097	15 353	15 613	16 327	16 429	3 843
Heraf ruteflyvninger	9 708	10 401	10 991	11 473	12 248	12 838	14 061	14 335	15 153	15 193	3 578
Heraf charterflyvning	1 263	1 320	1 318	1 301	1 269	1 247	1 279	1 267	1 164	1 211	260

Anm.: Chartertrafik dækker erhvervs-mæssig ikke-regelmæssig offentlig lufttrafik og er altså ikke sammenfaldende med charter- eller pakke-rejser, selv om de kan foregå med chartrede fly.

Nye tal offentliggøres maj 2022.

www.statistikbanken.dk/flyv32

Firmaer

	2009	2010	2011	2012	2013	2014	2015	2016	2017	2018	2019
<i>Antal</i>											
Erhvervsservice i alt	43 253	45 507	47 624	48 334	48 798	49 995	50 013	53 029	54 696	55 899	57 566
Advokatvirksomhed	1 612	1 702	1 726	1 796	1 830	1 865	1 897	1 931	1 971	1 979	1 970
Revision og Bogføring	4 079	4 176	4 274	4 320	4 233	4 288	4 289	4 419	4 542	4 660	4 742
Virksomhedskonsulenter	8 285	8 713	9 121	9 234	9 337	9 568	9 526	10 275	10 670	10 996	11 418
Arkitekter og rådgivende ingeniører	5 853	6 057	6 329	6 360	6 323	6 376	6 256	6 557	6 711	6 788	6 899
Forskning og udvikling	453	489	511	545	556	567	591	668	700	731	770
Reklame- og analysebureauer	2 757	2 852	2 857	2 813	2 749	2 697	2 706	2 928	2 960	3 011	3 151
Anden videnservice	5 089	5 768	6 314	6 578	6 659	7 034	7 091	7 638	7 949	7 900	8 078
Dyrlæger	591	623	636	644	661	687	692	688	717	738	749
Udlejning og leasing af materiel	2 051	2 273	2 291	2 252	2 364	2 606	2 772	2 940	3 004	3 034	3 138
Arbejdsformidling og vikarbureauer	1 078	1 033	1 003	1 009	1 012	1 024	1 081	1 178	1 228	1 271	1 278
Rejsebureauer	617	510	530	550	565	556	564	590	606	631	623
Vagt og sikkerhedstjeneste	426	459	471	494	486	496	478	519	529	517	532
Anden operationel service	2 176	2 402	2 706	2 812	2 824	2 872	2 840	3 009	3 073	3 145	3 247
Ejendomsservice og anlægsgartnere	2 615	2 920	3 253	3 423	3 753	3 889	3 906	4 165	4 454	4 753	5 103
Rengøring	5 571	5 530	5 602	5 504	5 446	5 470	5 324	5 524	5 582	5 745	5 868

Nye tal er offentliggjort april 2021.

www.statistikbanken.dk/regn1

Omsætning

	2009	2010	2011	2012	2013	2014	2015	2016	2017	2018	2019
<i>Milliarder kroner</i>											
Erhvervsservice i alt	239,6	235,6	247,0	266,8	275,3	287,8	303,3	331,9	358,3	361,0	379,3
Advokatvirksomhed	11,0	12,2	12,7	13,1	13,5	12,2	12,8	13,1	14,2	14,6	15,2
Revision og Bogføring	15,4	14,7	14,9	15,1	15,1	15,2	16,0	16,3	18,2	19,1	20,6
Virksomhedskonsulenter	24,9	26,7	30,4	38,3	37,6	37,7	41,0	44,2	50,3	54,9	60,4
Arkitekter og rådgivende ingeniører	56,1	50,5	50,1	51,8	57,9	60,4	63,5	66,1	68,5	71,1	72,4
Forskning og udvikling	14,8	11,6	11,0	16,3	15,8	22,5	20,6	33,1	41,4	31,2	33,5
Reklame- og analysebureauer	20,4	19,7	20,0	18,8	17,4	17,7	18,2	17,8	18,2	18,4	19,3
Anden videnservice	11,3	11,5	12,6	12,8	13,6	15,1	17,3	18,3	18,5	19,3	20,8
Dyrlæger	2,3	2,3	2,3	2,4	2,2	2,5	2,5	2,7	2,8	2,9	3,2
Udlejning og leasing af materiel	16,7	18,9	20,7	22,0	22,4	23,2	27,4	28,8	27,5	29,4	30,8
Arbejdsformidling og vikarbureauer	10,1	9,2	9,6	10,1	11,4	13,2	14,2	16,1	16,3	17,5	18,1
Rejsebureauer	20,3	20,2	21,3	23,0	21,7	20,3	21,7	22,1	24,8	23,3	22,0
Vagt og sikkerhedstjeneste	3,5	3,3	3,4	3,4	3,5	3,6	3,7	4,3	4,7	4,7	4,9
Anden operationel service	12,3	13,9	16,7	18,1	20,7	19,9	19,7	22,5	24,6	24,7	27,1
Ejendomsservice og anlægsgartnere	4,7	4,8	5,3	5,8	7,1	7,9	8,1	8,7	9,9	10,9	12,1
Rengøring	15,8	16,1	16,0	15,8	15,4	16,4	16,6	17,8	18,4	19,0	18,9

Nye tal er offentliggjort april 2021.

www.statistikbanken.dk/regn1

Omsætning efter branche

Milliarder kroner

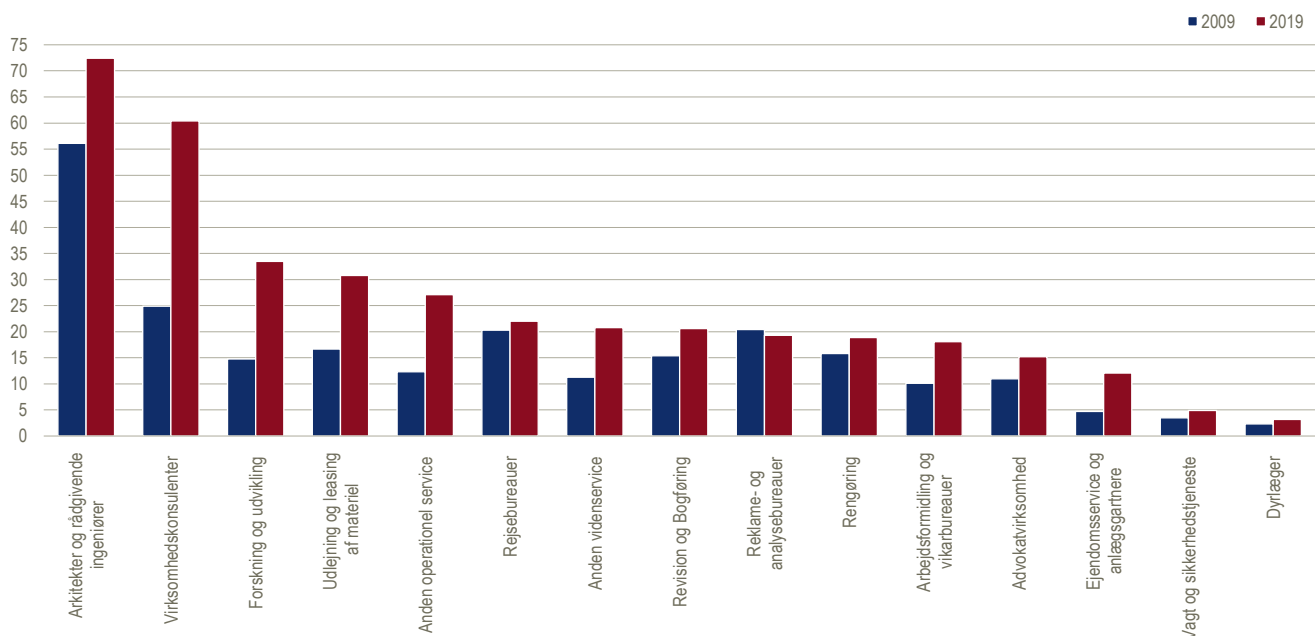

Ansatte

	2009	2010	2011	2012	2013	2014	2015	2016	2017	2018	2019
<i>Antal</i>											
Erhvervsservice i alt¹	173 302	170 436	171 991	178 732	187 997	191 840	198 567	209 037	215 247	227 445	228 385
Advokatvirksomhed	8 601	8 801	8 766	8 772	8 649	8 142	8 016	8 016	8 104	8 454	8 635
Revision og Bogføring	15 925	15 210	14 892	14 502	14 498	14 650	14 745	15 177	15 617	16 352	16 553
Virksomhedskonsulenter	14 457	16 582	17 815	21 882	22 850	22 570	22 798	25 306	26 107	28 219	28 710
Arkitekter og rådgivende ingeniører	34 975	33 419	33 279	34 007	36 672	37 481	38 341	39 433	41 008	42 886	42 553
Forskning og udvikling	8 416	8 840	8 536	8 801	10 924	10 512	10 379	10 916	11 088	11 513	11 781
Reklame- og analysebureauer	10 707	9 291	9 103	8 907	8 893	8 442	8 616	9 087	9 361	9 751	9 776
Anden videnservice	8 676	8 435	8 441	8 649	8 757	9 091	10 267	10 835	10 464	11 219	11 208
Dyrlæger	1 959	2 009	1 978	1 965	1 939	1 974	2 126	2 137	2 256	2 410	2 504
Udlejning og leasing af materiel	5 919	5 637	5 687	5 711	5 986	6 031	6 077	6 439	6 674	6 916	7 088
Arbejdsformidling og vikarbureauer	15 977	15 206	16 608	17 103	18 810	20 955	23 223	25 230	25 546	27 301	27 586
Rejsebureauer	4 579	4 509	4 526	4 441	4 518	4 445	4 377	4 865	4 689	4 818	4 801
Vagt og sikkerhedstjeneste	4 299	4 143	4 080	4 105	4 092	4 304	4 412	4 741	5 094	5 186	5 271
Anden operationel service	9 754	10 137	10 553	11 370	11 991	12 935	13 970	14 398	15 233	15 532	15 500
Ejendomsservice og anlægsgartnere	3 784	3 703	4 043	4 408	5 944	6 140	6 404	6 827	7 484	8 957	9 967
Rengøring	25 274	24 515	23 682	24 111	23 473	24 168	24 816	25 630	26 522	27 931	26 452

Anm.: Lønmodtagere med ansættelse i firmaet. Omregnet til fuldtidsbeskæftigede (årsværk). Nye tal er offentliggjort april 2021.

www.statistikbanken.dk/regn1

¹ Ekskl. dyrlæger indtil 2008.

Årsværk i de enkelte brancher

Tusinde

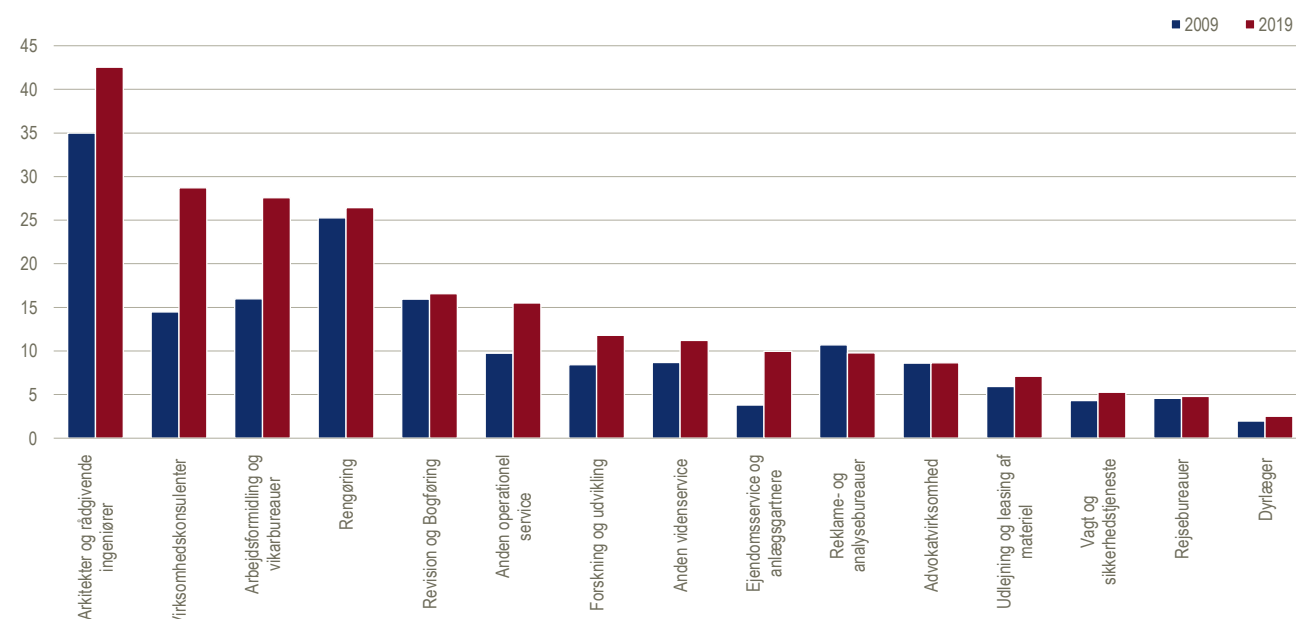

Nøgletal for turisme

	2009	2010	2011	2012	2013	2014	2015	2016	2017	2018	2019
<i>Millioner kroner</i>											
Omsætning	35 118	34 361	36 280	37 364	40 186	41 713	44 818	48 655	50 631	53 172	55 181
Eksport mv.	93	108
Lønudgifter, pension mv. ¹	9 821	9 701	10 088	10 419	10 995	11 547	12 402	13 326	14 716	15 496	16 495
Ordinært resultat ¹	1 894	1 775	2 015	2 199	2 416	2 725	3 291	3 860	2 692	2 783	2 654
Balance ¹	41 880	33 875	35 678	34 966	39 271	41 066	40 769	46 025	46 301	51 331	56 547
Egenkapital ¹	13 542	8 108	8 197	8 438	12 085	14 388	14 280	18 280	17 000	19 397	21 285
Investeringer, netto ¹	1 392	892	1 765	1 070	1 738	1 512	1 683	2 172	2 629	1 862	2 101
<i>Antal</i>											
Firmaer	9 979	10 094	10 138	10 170	10 107	10 047	10 132	10 486	10 817	11 004	11 198
Fuldtidsansatte	38 972	38 506	39 691	40 624	42 403	44 268	47 060	49 112	51 996	55 668	55 620

¹ Ekskl. forlystelsesparker, museer, botaniske og zoologiske haver.

Nye tal er offentliggjort maj 2021.

Særkørsel på firmastatistik.

Udlandsrejser med mindst fire overnatninger efter formål

	2012	2013	2014	2015	2016	2017	2018	2019
<i>Procent</i>								
I alt	100	100	100	100	100	100	100	100
Sommerhus	7	9	13	13	12	9	5	5
Badeferie	28	25	22	23	23	40	78	77
Skiferie	6	7	5	5	6
Storbyferie	18	13	14	17	15	28
Naturferie	11	9	9	9	9
Kursus og uddannelse	1	1	1	1	2
Besøge familie og venner	18	19	22	17	20	19	14	14
Eventrejse	3	3	2	3	3
Andet	9	13	10	13	10	5	3	4

Anm.. En ny formålsfordeling er taget i brug i 2017, hvorfor tal for 2017 ikke er direkte sammenlignelige med tidligere år.

www.statistikbanken.dk/FF2

Ferierejser til de fem mest populære destinationer i 2019

Procent af danskernes ferierejser til udlandet

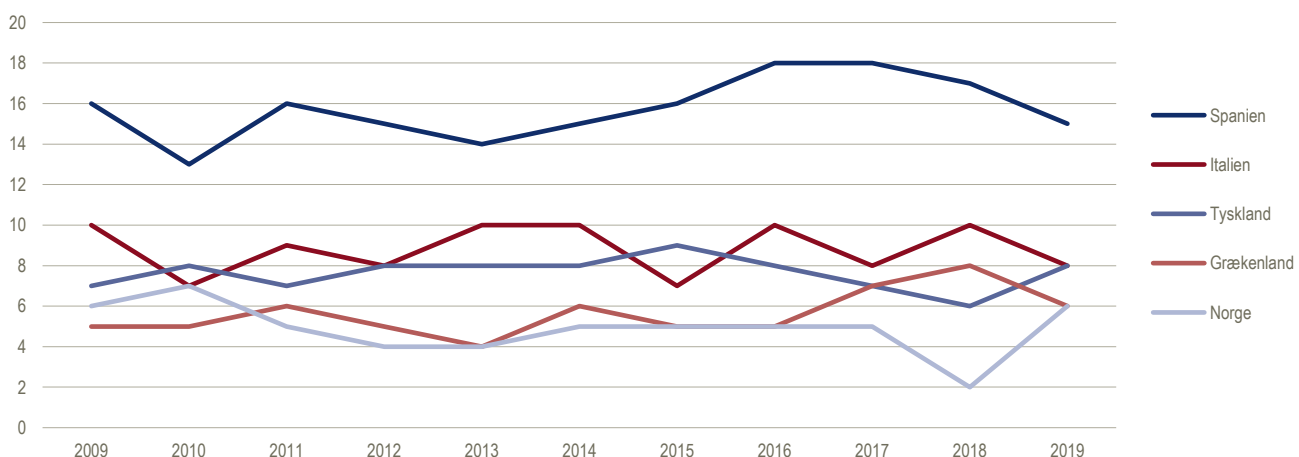

Anm.. En ny formålsfordeling er taget i brug i 2017, hvorfor tal for 2017 ikke er direkte sammenlignelige med tidligere år.

Overnatninger i Danmark for udvalgte nationaliteter

	2010	2011	2012	2013	2014	2015	2016	2017	2018	2019	2020
<i>Tusinde</i>											
Overnatninger i alt	43 096	44 618	44 390	44 457	46 709	48 996	51 280	52 272	53 831	56 059	44 571
Danmark	22 152	22 695	22 548	22 658	23 512	24 312	25 234	25 603	26 272	27 201	28 496
Norge	2 253	2 411	2 451	2 463	2 519	2 621	2 526	2 409	2 332	2 322	672
Sverige	1 599	1 769	1 795	1 878	1 896	1 826	1 813	1 828	1 825	1 713	388
Tyskland	12 657	13 006	12 624	12 224	12 986	13 814	14 774	15 159	15 683	16 780	12 908

Nye tal offentliggøres april 2022.

www.statistikbanken.dk/turist

Overnatninger

	2010	2011	2012	2013	2014	2015	2016	2017	2018	2019	2020
<i>Tusinde</i>											
Overnatninger i alt	43 096	44 618	44 390	44 457	46 709	48 996	51 280	52 272	53 831	56 059	44 571
Danske	22 152	22 695	22 548	22 658	23 512	24 312	25 234	25 603	26 272	27 201	28 496
Udenlandske	20 945	21 923	21 842	21 799	23 196	24 684	26 046	26 670	27 560	28 858	16 075
Overnatninger på hoteller i alt	10 939	11 885	12 400	12 882	13 471	14 402	15 008	15 547	16 062	17 068	8 770
Danske	6 064	6 508	6 676	6 872	7 231	7 915	8 367	8 684	8 945	9 650	6 867
Udenlandske	4 874	5 377	5 724	6 010	6 239	6 487	6 641	6 863	7 116	7 418	1 903
Overnatninger på feriecentre i alt	3 688	3 935	3 845	3 700	3 630	3 785	3 983	3 908	3 836	3 970	2 926
Danske	2 666	2 776	2 780	2 681	2 550	2 539	2 708	2 688	2 685	2 804	2 527
Udenlandske	1 023	1 159	1 065	1 019	1 080	1 246	1 275	1 220	1 151	1 166	399
Overnatninger på campingpladser i alt	11 409	11 238	10 639	10 667	11 024	10 914	10 900	10 669	11 122	11 037	10 865
Danske	8 710	8 690	8 231	8 190	8 338	8 218	8 141	7 926	8 051	7 841	8 732
Udenlandske	2 699	2 548	2 408	2 477	2 686	2 697	2 759	2 744	3 071	3 196	2 133
Overnatninger på vandrerhjem i alt	1 072	1 117	1 118	1 115	1 375	1 551	1 831	1 992	2 229	2 252	1 129
Danske	705	719	723	732	798	856	923	910	984	1 055	778
Udenlandske	367	397	395	383	577	694	908	1 081	1 245	1 197	351
Overnatninger i lystbådehavne i alt	1 040	971	970	1 049	968	903	917	909	1 058	1 005	1 017
Danske	546	498	497	545	499	444	465	456	537	510	637
Udenlandske	494	473	473	504	470	460	452	453	521	496	380
Overnatninger i feriehuse i alt	14 949	15 472	15 418	15 043	16 240	17 440	18 640	19 247	19 524	20 728	19 864
Danske	3 461	3 503	3 642	3 638	4 096	4 340	4 630	4 938	5 069	5 343	8 954
Udenlandske	11 488	11 969	11 777	11 405	12 144	13 100	14 010	14 308	14 455	15 385	10 910

Nye tal offentliggøres april 2022.

www.statistikbanken.dk/turist

Overnatninger efter nationaliteter

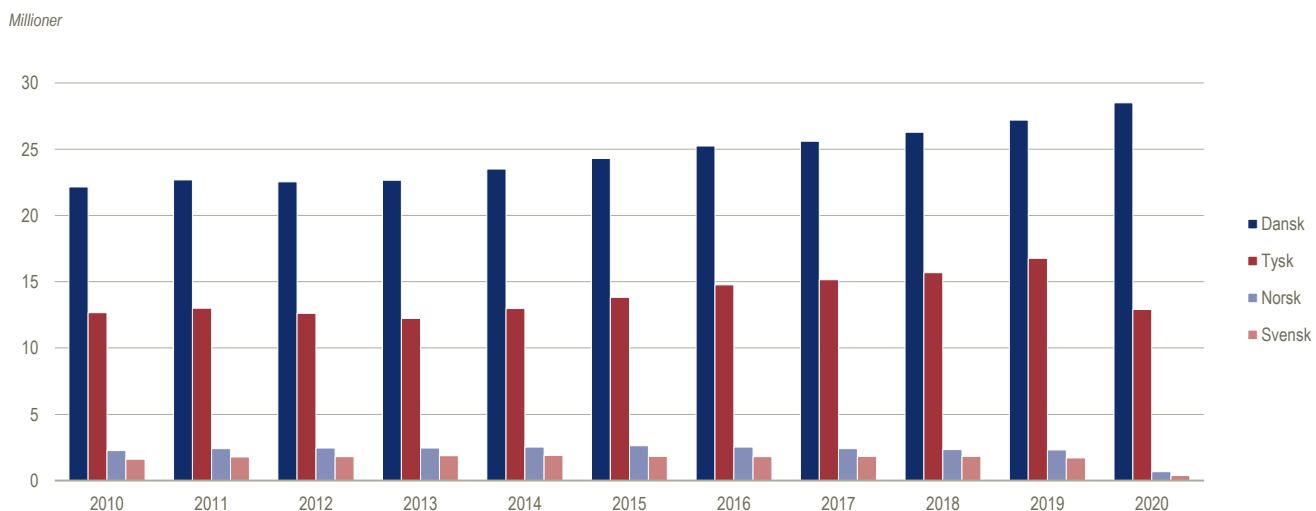

Produktion af primær energi

	2009	2010	2011	2012	2013	2014	2015	2016	2017	2018*	2019*
<i>Petajoule (10¹⁵ joule)</i>											
I alt	1 024,6	990,7	877,4	808,7	715,3	693,4	689,8	655,7	674,8	604,3	544,0
Råolie	554,8	525,2	471,3	430,0	374,0	349,6	330,7	297,7	289,7	243,6	215,7
Naturgas	318,3	312,2	250,1	218,8	183,1	176,6	177,1	173,5	185,7	158,5	118,1
Affald, ikke bio-nedbrydeligt	17,7	17,2	17,3	16,0	15,8	15,9	15,5	15,4	16,0	15,1	15,4
Brænde og træaffald mv.	43,3	48,0	45,3	43,7	43,8	41,5	53,1	50,9	52,4	56,4	56,0
Halm	29,3	23,3	21,8	26,6	20,5	20,8	19,6	19,7	20,2	17,6	17,5
Vind	24,2	28,1	35,2	37,0	40,0	47,1	50,9	46,0	53,2	50,0	58,1
Anden vedvarende energi	37,1	36,9	36,4	36,6	38,1	41,9	43,0	52,4	57,5	63,0	63,2

Nye tal er offentliggjort juni 2021.

www.statistikbanken.dk/ene2ht

Forbrug af energiprodukter

	2009	2010	2011	2012	2013	2014	2015	2016	2017	2018*	2019*
<i>Petajoule (10¹⁵ joule)</i>											
Råolie og halvfabrikata	337,4	316,4	329,7	380,3	309,1	298,4	327,7	304,2	351,0	325,7	329,7
Råolie	335,6	314,2	327,3	379,6	308,5	297,1	315,5	300,8	349,7	325,7	328,7
Halvfabrikata	1,8	2,2	2,4	0,7	0,7	1,3	12,2	3,4	1,3	0,0	1,0
Olieprodukter	802,6	772,0	795,2	751,1	698,8	676,5	718,3	727,8	749,3	782,9	796,2
Raffinaderigas	15,4	13,7	15,0	15,6	15,4	15,5	16,6	14,9	15,9	15,7	17,4
LPG	2,4	2,4	2,3	2,4	2,3	1,9	2,4	2,4	2,7	2,7	2,7
LVN	8,7	9,2	8,6	6,9	11,2	5,4	8,6	0,0	0,0	0,0	0,0
Motorbenzin	72,9	67,9	64,0	60,7	58,5	58,9	58,4	57,5	57,5	57,7	57,0
Petroleum	0,1	0,1	0,0	0,0	0,0	0,0	0,0	0,0	0,0	0,2	0,2
Jetpetroleum og flybenzin	33,9	33,3	31,6	32,5	40,1	44,3	44,2	54,8	49,4	51,3	54,7
heraf: Bunkring af i udlandet ¹	19,9	16,7	15,1	16,8	24,5	28,1	26,9	35,5	30,4	28,0	31,3
Fyringsgasolie	69,0	69,1	62,2	56,7	55,0	46,7	49,9	50,4	48,5	48,6	52,3
Diesel	108,7	116,7	117,4	117,2	104,3	102,8	111,0	115,0	109,8	113,2	118,5
heraf: Bunkring i udlandet ¹	20,3	24,3	26,2	30,0	17,1	13,1	18,3	20,6	13,5	13,1	10,6
Fuelolie	485,0	453,9	486,9	451,6	405,2	393,7	419,9	424,6	457,0	486,1	485,6
heraf: Bunkring i udlandet ¹	468,1	437,7	475,5	442,4	396,7	384,5	413,6	418,9	452,0	481,0	481,9
Anden olie til energiformål	0,0	0,0	0,0	0,0	0,0	0,0	0,0	0,0	0,0	0,0	0,0
Petroleumskoks	6,4	5,8	7,1	7,3	6,7	7,3	7,3	8,2	8,5	7,5	7,7
Kul og koks	168,5	163,3	136,2	106,8	135,6	107,5	76,5	88,1	66,2	67,6	40,4
Kul	167,7	162,5	135,5	106,2	135,0	107,0	76,0	87,8	65,8	67,2	40,1
Koks mv.	0,8	0,7	0,7	0,6	0,6	0,5	0,5	0,3	0,3	0,4	0,3
Ikke-bionedbrydeligt affald	17,7	17,2	17,3	16,8	16,9	17,4	17,9	17,8	17,8	17,3	17,5
Affald, ikke-bionedbrydeligt	17,7	17,2	17,3	16,8	16,9	17,4	17,9	17,8	17,8	17,3	17,5
Vedvarende energi	142,0	168,2	172,4	180,2	187,1	192,2	208,7	220,5	250,7	253,3	260,9
Vindkraft	24,2	28,1	35,2	37,0	40,0	47,1	50,9	46,0	53,2	50,0	58,1
Vandkraft	0,1	0,1	0,1	0,1	0,0	0,1	0,1	0,1	0,1	0,1	0,1
Solkraft	0,0	0,0	0,1	0,4	1,9	2,1	2,2	2,7	2,7	3,4	3,5
Solvarme	0,6	0,6	0,7	0,9	1,0	1,3	1,5	2,0	2,4	2,8	2,7
Geotermi	0,5	0,4	0,2	0,3	0,2	0,2	0,1	0,2	0,2	0,1	0,1
Halm	17,4	23,6	19,4	18,3	20,3	18,4	19,7	19,7	20,2	17,6	17,5
Brænde	25,1	26,7	23,8	22,9	23,0	19,7	24,5	25,1	25,1	24,8	24,3
Skovflis	14,0	16,2	17,1	18,8	17,4	17,1	18,1	21,4	24,9	28,6	28,5
Træpiller	20,3	29,9	30,3	33,5	35,3	37,4	36,6	43,9	57,9	55,7	55,6
Træaffald	6,9	8,5	7,8	7,0	6,3	5,3	9,4	7,5	7,7	9,1	9,0
Biogas	4,2	4,3	4,2	4,4	4,6	5,5	6,4	12,2	16,2	20,5	20,4
Bioolie	2,0	3,1	6,3	9,7	9,6	9,7	9,6	9,2	9,3	9,3	9,8
Varmepumper	5,2	5,6	6,1	6,5	6,9	7,2	8,0	8,9	9,1	10,2	10,2
Affald, bionedbrydeligt	21,6	21,0	21,1	20,5	20,4	21,1	21,6	21,7	21,8	21,1	21,0
Naturgas											
Naturgas, råstofindvinding og gasforsyning...	314,9	313,2	278,1	249,9	229,7	196,7	198,4	195,7	202,9	171,2	159,2
Naturgas, øvrige anvendelser og eksport	138,6	158,9	154,1	137,5	141,9	105,4	106,3	110,2	115,4	95,3	85,3
Konverterede energiarter	220,5	238,9	223,7	225,3	223,6	210,6	219,0	224,3	225,8	224,4	223,5
El	116,7	119,1	117,6	116,1	116,3	114,1	115,4	116,1	117,1	116,4	117,5
Fjernvarme	103,3	119,3	105,5	108,6	106,7	95,9	103,0	107,4	108,1	107,4	105,4
Bygas	0,5	0,5	0,5	0,5	0,6	0,7	0,7	0,7	0,6	0,6	0,6

¹ Fuelolie, diesel og jetbrændstof købt af dansk-opererede skibe, fly og køretøjer i udlandet.

Nye tal er offentliggjort juni 2021.

www.statistikbanken.dk/ene2ha

Produktion af primær energi og bruttoenergiforbrug i Danmark

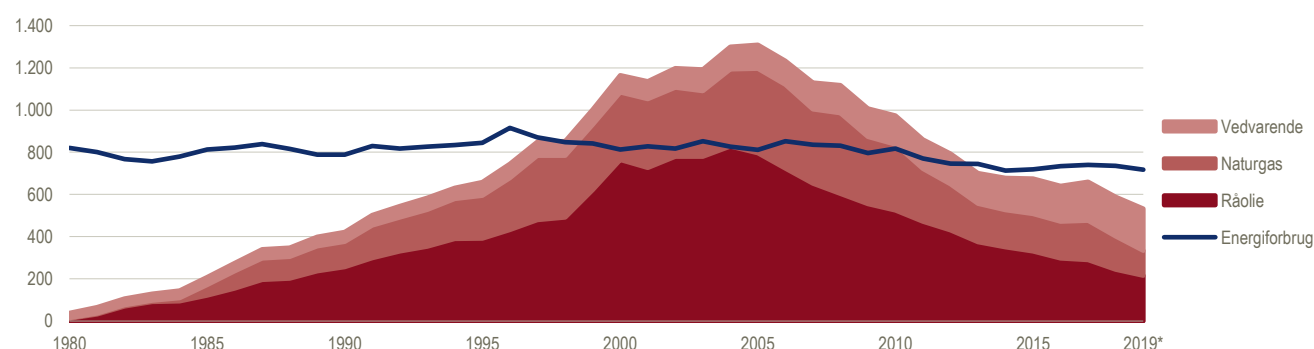
Petajoule (10¹⁵ joule)

Bruttoenergiforbrug i erhverv og husholdninger

	2009	2010	2011	2012	2013	2014	2015	2016	2017	2018*	2019*
<i>Petajoule (10¹⁵ joule)</i>											
I alt¹	1 304,5	1 295,5	1 287,7	1 234,7	1 182,7	1 138,9	1 178,0	1 208,6	1 236,2	1 258,3	1 241,5
Husholdninger	344,5	359,7	331,4	325,1	328,6	308,1	312,9	321,6	319,1	314,9	305,5
Erhverv i alt	960,0	935,8	956,3	909,6	854,1	830,8	865,1	887,0	917,1	943,4	936,0
Landbrug, skovbrug og fiskeri	45,1	44,7	43,4	40,2	40,3	39,0	38,9	39,0	37,9	37,1	37,7
Råstofindvinding	33,2	34,4	31,4	30,9	30,2	29,1	32,0	29,0	30,1	27,4	25,2
Industri	133,8	132,3	129,8	122,5	120,4	120,6	117,6	120,9	123,8	124,5	118,1
Forsyningsvirksomhed	12,0	12,5	11,8	12,7	12,3	11,0	10,7	10,2	10,7	10,1	10,0
Bygge og anlæg	21,8	22,8	24,4	21,6	17,7	19,4	20,5	21,4	23,1	23,9	25,3
Handel og transport mv.	629,8	603,4	633,9	602,4	556,9	540,3	573,8	591,2	612,7	644,4	647,0
Information og kommunikation	7,8	7,6	7,6	7,5	6,7	6,3	6,0	6,4	6,8	6,7	6,3
Finansiering og forsikring	4,1	4,1	3,9	3,6	3,3	2,9	2,9	2,9	2,9	2,8	2,7
Ejendomshandel, udl. af erhvervsjendomme ..	2,8	3,0	2,7	2,9	2,5	2,4	2,4	2,5	2,4	2,4	2,4
Boliger	1,1	1,2	1,3	1,4	1,3	1,2	1,1	1,1	1,2	1,1	1,1
Erhvervs-service	16,3	16,4	15,4	14,6	13,6	12,9	13,5	14,4	14,8	14,9	14,6
Offentlige og personlige tjenester	43,1	43,8	42,0	40,7	40,9	38,1	38,1	39,1	41,2	38,8	36,8
Kultur, fritid og anden service	9,1	9,5	8,7	8,6	8,1	7,5	7,6	8,9	9,4	9,3	8,9
Heraf skibes optankning i udlandet	468,1	437,7	475,5	442,4	396,7	384,5	413,6	418,9	452,0	481,0	481,9
Heraf flys optankning i udlandet	19,9	16,7	15,1	16,8	24,5	28,1	26,9	35,5	30,4	28,0	31,3
Heraf køretøjers bunkring i udlandet	20,3	24,3	26,2	30,0	17,1	13,1	18,3	20,6	13,5	13,1	10,6
Heraf vedvarende energi	54,4	58,5	59,6	59,9	61,0	58,5	68,5	73,4	77,3	81,2	81,3
Bruttoenergiforbrug¹ i Danmark²	796,3	816,8	770,8	745,5	744,4	713,1	719,1	733,7	740,3	736,2	717,7

Anm.: Opgørelsen følger nationalregnskabs afgrænsning og viser således bruttoenergiforbruget medgået til danske økonomiske aktiviteter. I fordelingen på erhverv og husholdninger indgår visse skønsmæssige beregninger.

¹ Bruttoenergiforbruget beregnes ved at fordele energiforbruget af primær energi (fx kul, olie og naturgas) til produktionen i el- og fjernvarmewærker proportionalt på brugerne af de enkelte konverterede energityper (el og fjernvarme).

Samtidig nulstilles forbruget af primær energi i konverteringserhvervene. Forbruget i elværkerne korrigeres endvidere for nettoimporten af el. Ligeledes indgår raffinaderierne forbrug af råolie og halvfabrikata ikke i opgørelsen, men kun de raffinerede produkter (fx benzin og diesel). Omregningen til petajoule er baseret på de brændværdier, der bruges af Energistyrelsen.

² Ekskl. dansk-opererede skibe, fly og køretøjers køb af brændstof i udlandet.

Nye tal er offentliggjort juni 2021.
www.statistikbanken.dk/ene3h

Bruttoenergiforbrug i udvalgte brancher

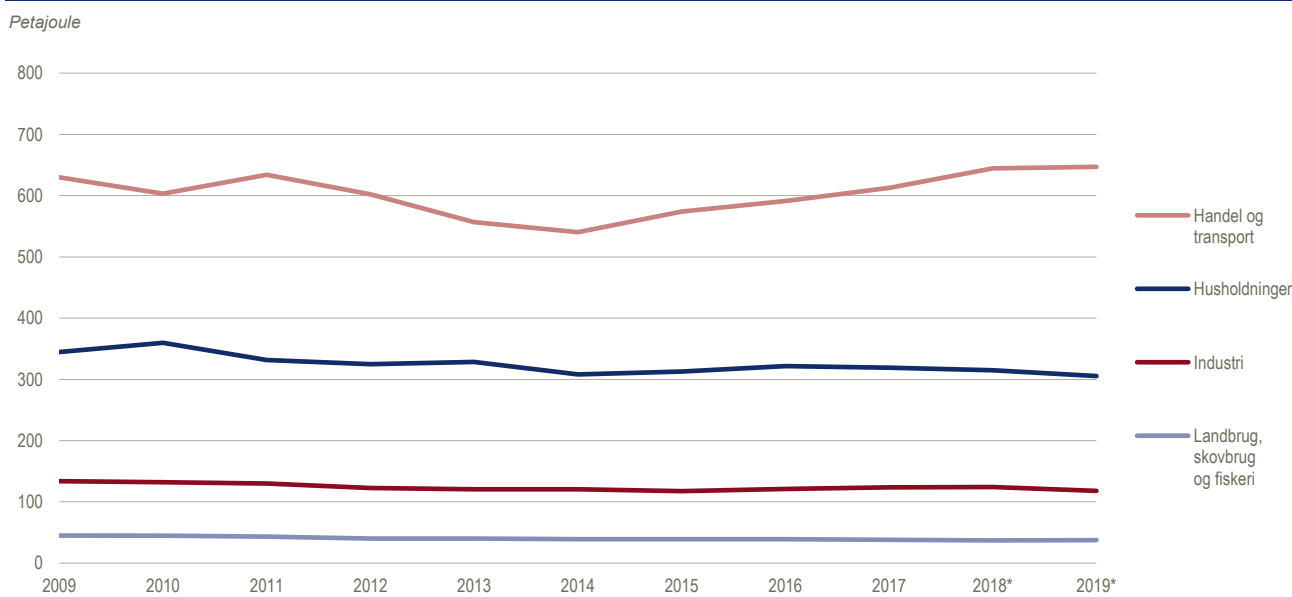

El-balance

	2009	2010	2011	2012	2013	2014	2015	2016	2017	2018*	2019*
<i>Petajoule (10¹⁵ joule)</i>											
Produktion	124,0	132,3	132,4	116,2	133,3	113,9	103,8	108,5	112,8	106,8	102,4
Import	40,3	38,2	42,1	57,3	41,3	45,7	56,3	47,3	50,1	52,9	52,4
Til rådighed	164,4	170,5	174,5	173,5	174,6	159,6	160,1	155,9	162,8	159,7	154,8
Forbrug i erhverv	80,4	81,7	81,3	80,0	79,2	77,7	78,7	79,1	81,6	81,2	82,1
Forbrug i husholdninger	36,3	37,4	36,4	36,1	37,1	36,4	36,6	37,1	35,5	35,2	35,3
Ledningstab og svind	8,5	9,2	7,9	7,9	7,0	7,1	6,4	6,7	6,0	7,9	5,8
Eksport	39,1	42,2	48,9	49,6	51,3	38,4	38,4	33,0	39,7	35,3	31,6

Nye tal er offentliggjort juni 2021.

www.statistikbanken.dk/ene2ha og ene2ht

Råstofindvinding

	2009	2010	2011	2012	2013	2014	2015	2016	2017	2018	2019
<i>Tusinde m³</i>											
Råstofindvinding i alt	30 601	29 005	35 435	45 703	31 517	32 358	36 153	38 460	39 379	41 192	41 554
Råstofindvinding på land	24 671	23 282	27 921	25 330	25 069	25 606	27 808	28 886	30 560	31 051	29 847
Sten, grus og sand	19 352	18 268	23 013	20 674	20 396	21 457	23 647	24 361	25 497	25 379	24 811
Granit	156	144	202	176	146	134	140	139	170	322	140
Kalk og kridt	2 735	2 511	2 362	2 424	2 570	2 610	2 549	2 705	2 864	2 958	2 850
Ler	364	343	377	324	336	308	378	504	492	639	476
Plastisk ler og bentonit	126	179	243	196	225	217	198	194	266	258	261
Kvartssand	331	346	295	297	244	262	298	326	348	339	372
Moler	202	199	200	177	205	190	204	183	176	159	174
Tør/sphagnum	211	173	199	153	154	192	156	163	107	213	103
Andre råstoffer	1 196	1 119	1 022	909	787	235	239	311	640	784	660
Råstofindvinding fra havet	5 928	5 723	7 522	10 526	6 454	6 753	8 344	9 574	8 819	10 141	11 707

Nye tal offentliggøres september 2021.

www.statistikbanken.dk/rst3 og rst01

Råstofindvinding fordelt efter udvalgte typer

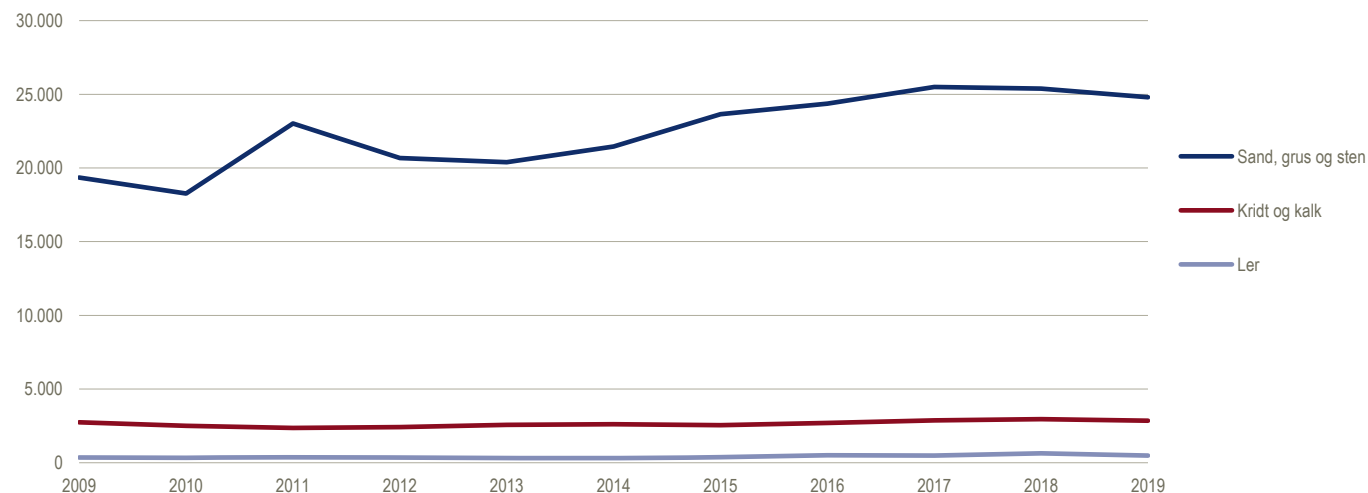
Tusinde kubikmeter

Landbrugets brug af pesticider i planteavl

	2009	2010	2011	2012	2013	2014	2015	2016	2017	2018	2019
<i>Tons virksomt stof</i>											
Forbrug i alt	2 860	3 904	4 326	5 716	4 031	1 780	2 594	2 559	2 679	2 637	2 661
Ukrudsbekæmpelse	2 036	3 182	3 589	4 471	2 832	1 205	1 903	1 915	1 953	2 011	2 026
Vækstregulatorer	280	195	158	366	262	144	124	188	203	135	132
Svampebekæmpelse	504	494	549	809	881	412	499	401	480	437	436
Insektbekæmpelse	40	33	30	70	56	19	68	55	43	54	67
<i>Antal behandlinger pr. år</i>											
Behandlingshyppighed i alt	2,60	2,85	3,22	3,96	3,76	2,73	2,91	2,94	3,35	3,30	3,49
Ukrudsbekæmpelse	1,30	1,66	2,00	2,09	1,94	1,57	1,58	1,64	1,86	1,76	1,89
Vækstregulatorer	0,15	0,12	0,10	0,22	0,19	0,14	0,23	0,25	0,28	0,22	0,20
Svampebekæmpelse	0,54	0,61	0,77	0,87	0,99	0,81	0,86	0,72	0,85	0,92	0,93
Insektbekæmpelse	0,62	0,46	0,35	0,79	0,64	0,22	0,24	0,33	0,36	0,40	0,47

Anm. 1: Virksomme stoffer er de stoffer, som den tilsigtede virkning kommer fra.
Anm. 2: Behandlingshyppighed udtrykker det antal gange, det er muligt at pesticidbehandle det samlede areal, hvis der anvendes standarddosis.

Nye tal offentliggøres november 2021.

www.statistikbanken.dk/pest1

Kilde: Miljøstyrelsen

Forsyning af handelsgødning

	08/09	09/10	10/11	11/12	12/13	13/14	14/15	15/16	16/17	17/18	18/19	08/09	18/19
<i>Millioner kg pr. driftsår (1.7.-30.6.)</i>													
Indhold af rene næringsstoffer¹												<i>Kg pr. ha</i>	
Kvælstof	200,3	190,0	197,0	187,0	193,6	186,8	205,3	197,2	252,9	201,1	234,9	75	86
Fosfor	7,2	11,0	11,3	12,8	12,3	14,0	13,8	13,8	20,8	12,5	14,0	3	5
Kalium	26,4	42,1	45,4	42,6	46,2	53,4	53,6	47,4	62,7	45,1	51,7	10	20

¹ De sammensatte eller blandede gødningsstoffer er omregnet til mængder af grundstofferne kvælstof, fosfor og kalium.

Nye tal offentliggøres januar 2021.

www.statistikbanken.dk/kvael2

Indvinding af vand

	2009	2010	2011	2012	2013	2014	2015	2016	2017	2018	2019
<i>Millioner m³</i>											
Alment vandværk i alt	403,6	401,1	395,2	392,6	391,9	386,3	376,5	380,5	377,7	391,4	374,6
Grundvand	399,7	397,1	391,4	388,7	388,4	382,9	372,3	377,1	374,3	387,4	370,7
Overfladevand	3,9	4,1	3,7	4	3,5	3,5	4,2	3,4	3,5	4	3,9
Virksomheder med egen indvinding i alt	255,4	367,7	369,1	363,2	381,3	369,1	381,3	333,3	322,5	342,4	323,4
Grundvand	158,7	98,9	110,5	102,2	109,1	109	126,2	110	107,4	125,4	117,3
Overfladevand	96,7	268,7	258,6	261	270,3	260,1	255,2	223,3	215,1	217	206,1
Markvanding i alt	212,9	192,8	213,4	116,1	243,1	256,4	181,2	172,3	195,5	365,7	224,4
Grundvand	209,6	189,6	210,5	113,9	238,8	251,8	178,9	168,8	192	359,2	219,9
Overfladevand	3,4	3,2	3	2,2	4,4	4,5	2,3	3,4	3,6	6,4	4,5

Nye tal offentliggøres november 2021.

www.statistikbanken.dk/vandind

Økonomien

Dette kapitel viser de vigtigste tal om den samlede danske økonomi. Du kan blandt andet finde nationalregnskabet og statistikken om de offentlige finanser. Bagest i bogen kan du finde en forklaring på de vigtigste begreber og sammenhænge i opgørelserne af hhv. nationalregnskabet og de offentlige finanser.

Få styr på de økonomiske nøgletal

Den samlede danske produktion, bruttonationalproduktet (BNP), faldt markant i 2020, hvor nedlukningen af samfundet under COVID-19 satte et klart aftryk på tallene. Væksten var historisk lav i 2009, oven på finanskrisen, hvor den landede på næsten minus 5 pct. En del af opgørelserne i kapitlet er foreløbige, hvilket er markeret med en stjerne. Disse tal bliver løbende opdateret, og du kan altid finde seneste udgave på www.statistikbanken.dk

De offentlige finanser (134-145)

Statistikken om de offentlige finanser giver et indblik i, hvad de offentlige udgifter går til. Du kan bl.a. se, at 41,5 pct. bruges på social beskyttelse, herunder ældre, mens 16,7 pct. går til sundhed og 0,7 pct. til miljøbeskyttelse. Den sidste andel er så godt som uændret fra 2009 til 2020.

Forbrugerpriser (side 146-147)

Forbrugerprisindekset måler prisudviklingen på de varer og tjenester, vi køber i Danmark. Fra 2010-2020 er priserne samlet set steget 11 pct. Boligforbruget, bl.a. husleje og elektricitet, er steget 15 pct. i pris, mens tøj og sko er faldet 4 pct., og kommunikationsprodukter og -tjenester er faldet 25 pct. i pris. Udviklingen i forbrugerprisindekset er den mest brugte indikator for inflationen i Danmark.

Udenrigshandel (side 151-158)

Danmark har en stor udenrigshandel med varer og tjenester. Både inden for import og eksport dominerer Europa, som aftager 2/3 af vores vareeksport. Fra 2010-2020 er andelen til USA (11,1 pct.) og Asien (15,2 pct.) også steget meget.

Betalings- og kapitalbalance (side 159-160)

Betalingsbalancen opgør værdien af Danmarks samlede økonomiske transaktioner med udlandet. Danmark har generelt haft et stigende overskud på de løbende poster siden 2010. I 2020 udgjorde overskuddet 7,8 pct. af bruttonationalproduktet (BNP).

Vækst i BNP, import og eksport

Årlig realvækst i procent

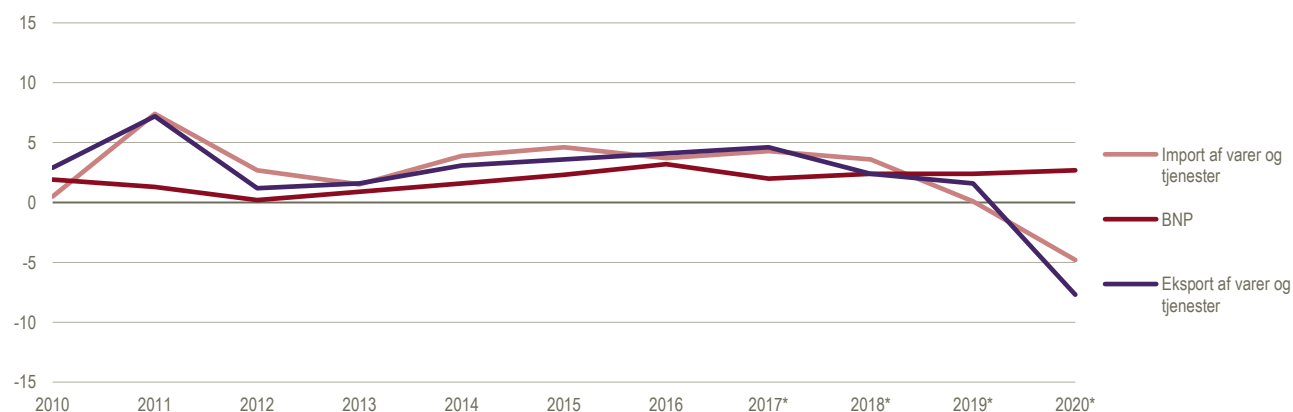

Danmarks nationalregnskab[■]

	2010	2011	2012	2013	2014	2015	2016	2017	2018*	2019*	2020*
<i>Milliarder kroner, årets priser</i>											
Bruttonationalprodukt (BNP) [■]	1 810,9	1 846,9	1 895,0	1 929,7	1 981,2	2 036,4	2 107,8	2 193,0	2 253,6	2 335,0	2 323,7
+ Import af varer og tjenester	789,1	875,9	921,2	930,5	944,0	990,3	985,2	1 050,5	1 136,1	1 190,2	1 112,0
Tilgang i alt = anvendelse i alt	2 600,1	2 722,7	2 816,2	2 860,2	2 925,2	3 026,6	3 093,1	3 243,4	3 389,7	3 525,2	3 435,7
- Eksport af varer og tjenester	914,9	994,0	1 035,2	1 058,0	1 082,0	1 128,5	1 126,1	1 207,8	1 268,6	1 361,8	1 262,8
Indenlandsk endelig anvendelse [■] i alt	1 685,1	1 728,8	1 780,9	1 802,2	1 843,2	1 898,1	1 966,9	2 035,6	2 121,1	2 163,4	2 172,9
Husholdningernes forbrugsudgifter	834,3	855,7	879,7	890,6	904,5	929,3	952,7	985,8	1 021,5	1 044,3	1 026,3
NPISH forbrugsudgifter [■]	27,9	29,2	30,7	29,8	29,8	30,1	31,1	30,8	31,2	32,0	32,4
Offentlige forbrugsudgifter	495,6	490,6	501,6	501,9	510,9	518,6	524,2	535,3	546,7	556,8	575,7
Faste bruttoinvesteringer [■]	328,0	335,4	355,8	367,6	379,7	404,2	443,2	465,5	496,4	512,5	527,5
Lagerforøgelser mv.	-0,7	17,9	13,1	12,3	18,4	15,9	15,8	18,1	25,2	17,7	11,0
<i>Milliarder kroner, 2010-priser, kædede værdier</i>											
Bruttonationalprodukt (BNP) [■]	1 810,9	1 835,1	1 839,3	1 856,5	1 886,5	1 930,7	1 993,4	2 049,6	2 094,2	2 153,9	2 095,0
+ Import af varer og tjenester	789,1	847,9	870,9	883,7	918,1	960,0	995,1	1 036,8	1 086,1	1 112,6	1 059,6
Tilgang i alt = anvendelse i alt	2 600,1	2 683,0	2 710,5	2 740,6	2 805,3	2 891,1	2 988,9	3 086,2	3 179,1	3 265,3	3 153,7
- Eksport af varer og tjenester	914,9	980,8	992,2	1 008,1	1 039,7	1 076,9	1 121,2	1 175,1	1 213,3	1 274,4	1 176,0
Indenlandsk endelig anvendelse [■] i alt	1 685,1	1 702,3	1 718,4	1 732,4	1 765,5	1 814,1	1 867,6	1 911,7	1 966,6	1 992,6	1 978,5
Husholdningernes forbrugsudgifter	834,3	835,6	838,7	842,2	850,6	870,6	891,7	913,4	939,2	952,4	933,4
NPISH forbrugsudgifter [■]	27,9	29,0	30,3	29,2	28,8	28,8	29,5	28,8	28,8	29,2	29,0
Offentlige forbrugsudgifter	495,6	492,5	496,2	495,7	505,3	513,8	514,6	519,1	520,7	527,1	526,6
Faste bruttoinvesteringer [■]	328,0	329,3	341,6	350,9	361,8	381,8	412,0	428,5	448,9	461,6	471,2
Lagerforøgelser mv.	-0,7	15,9	12,0	14,5	20,3	20,2	20,1	22,1	30,5	21,5	16,1
<i>Årlig realvækst i procent</i>											
Bruttonationalprodukt (BNP) [■]	1,9	1,3	0,2	0,9	1,6	2,3	3,2	2,8	2,2	2,8	-2,7
+ Import af varer og tjenester	0,5	7,4	2,7	1,5	3,9	4,6	3,7	4,2	4,8	2,4	-4,8
Tilgang i alt = anvendelse i alt	1,5	3,2	1,0	1,1	2,4	3,1	3,4	3,3	3,0	2,7	-3,4
- Eksport af varer og tjenester	2,9	7,2	1,2	1,6	3,1	3,6	4,1	4,8	3,2	5,0	-7,7
Indenlandsk endelig anvendelse [■] i alt	0,7	1,0	0,9	0,8	1,9	2,8	2,9	2,4	2,9	1,3	-0,7
Husholdningernes forbrugsudgifter	0,8	0,2	0,4	0,4	1,0	2,3	2,4	2,4	2,8	1,4	-2,0
NPISH forbrugsudgifter [■]	0,8	3,8	4,6	-3,6	-1,5	0,2	2,4	-2,4	0,0	1,2	-0,4
Offentlige forbrugsudgifter	1,6	-0,6	0,8	-0,1	1,9	1,7	0,2	0,9	0,3	1,2	-0,1
Faste bruttoinvesteringer [■]	-5,7	0,4	3,7	2,7	3,1	5,5	7,9	4,0	4,8	2,8	2,1
<i>Bidrag til realvækst i BNP. Procentpoint</i>											
Husholdningernes forbrugsudgifter	0,4	0,1	0,2	0,2	0,5	1,1	1,1	1,1	1,3	0,6	-0,9
NPISH forbrugsudgifter [■]	0,0	0,1	0,1	-0,1	0,0	0,0	0,0	0,0	0,0	0,0	0,0
Offentlige forbrugsudgifter	0,4	-0,2	0,2	0,0	0,5	0,4	0,0	0,2	0,1	0,3	0,0
Faste bruttoinvesteringer [■]	-1,2	0,1	0,7	0,5	0,6	1,1	1,6	0,8	1,0	0,6	0,5
Lagerforøgelser mv.	1,0	0,9	-0,2	0,1	0,3	0,0	0,0	0,1	0,3	-0,3	-0,2
Nettoeksport i alt	1,2	0,4	-0,7	0,2	-0,2	-0,2	0,5	0,6	-0,5	1,6	-2,1
Import af varer og tjenester	-0,2	-3,2	-1,3	-0,7	-1,9	-2,2	-1,8	-2,0	-2,3	-1,2	2,4
Eksport af varer og tjenester	1,4	3,6	0,6	0,9	1,7	2,0	2,3	2,6	1,8	2,8	-4,5

Nye tal offentliggøres februar 2022.

www.statistikbanken.dk/nan1

 Danmarks nationalregnskab[■]. 2010-priser, kædede værdier

Indeks 2008 = 100

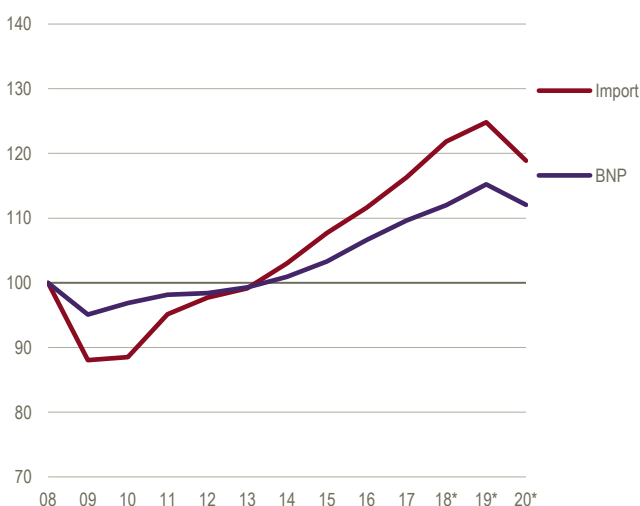

Indeks 2008 = 100



Centrale størrelser i nationalregnskabet

	2010	2011	2012	2013	2014	2015	2016	2017	2018*	2019*	2020*
<i>Milliarder kroner, årets priser</i>											
Produktion [■]	3 120,6	3 257,1	3 365,5	3 384,4	3 451,8	3 549,9	3 646,1	3 821,3	3 948,7	4 084,2	3 993,9
+ Produktskatter [■] minus produktsubsidier	248,2	253,1	258,9	260,2	262,2	269,2	278,7	286,1	297,7	297,3	297,9
Tilgang fra Danmark i alt	3 368,8	3 510,2	3 624,4	3 644,7	3 714,0	3 819,2	3 924,8	4 107,4	4 246,4	4 381,6	4 291,8
- Forbrug i produktionen [■]	1 557,8	1 663,3	1 729,4	1 715,0	1 732,9	1 782,8	1 817,0	1 914,5	1 992,9	2 046,6	1 968,1
Bruttonationalprodukt (BNP) [■]	1 810,9	1 846,9	1 895,0	1 929,7	1 981,2	2 036,4	2 107,8	2 193,0	2 253,6	2 335,0	2 323,7
- Produktskatter [■] minus produktsubsidier	248,2	253,1	258,9	260,2	262,2	269,2	278,7	286,1	297,7	297,3	297,9
Bruttoværditilvækst (BVT) [■]	1 562,7	1 593,7	1 636,1	1 669,5	1 719,0	1 767,1	1 829,1	1 906,9	1 955,9	2 037,7	2 025,8
- Andre produktionsskatter [■] minus -subsidier	4,3	4,8	5,2	11,0	14,1	17,5	19,8	20,8	20,8	24,3	-2,9
Bruttofaktorindkomst (BFI) [■]	1 558,4	1 588,9	1 630,9	1 658,4	1 704,9	1 749,6	1 809,4	1 886,0	1 935,1	2 013,4	2 028,6
Bruttonationalproduktet (BNP) [■]	1 810,9	1 846,9	1 895,0	1 929,7	1 981,2	2 036,4	2 107,8	2 193,0	2 253,6	2 335,0	2 323,7
+ Afslønt af ansatte, formueindkomst [■] mv. fra udlandet netto og produktions- og importskatter [■] minus -subsidier [■] fra udlandet	29,6	38,9	42,8	61,1	72,1	62,5	51,8	48,0	62,5	69,0	68,7
Bruttonationalindkomst (BNI) [■]	1 840,5	1 885,8	1 937,8	1 990,8	2 053,2	2 098,9	2 159,6	2 241,0	2 316,0	2 404,0	2 392,4
+ Løbende overførsler fra udlandet, netto	-36,6	-35,4	-37,8	-38,9	-33,2	-32,8	-28,9	-29,7	-36,8	-33,8	-38,3
Disponibel bruttonationalindkomst (disp. BNI) [■]	1 804,0	1 850,4	1 900,0	1 951,9	2 020,0	2 066,0	2 130,8	2 211,2	2 279,3	2 370,2	2 354,0
- Forbrug af fast realkapital	320,7	324,1	332,5	333,8	334,2	338,4	349,0	358,5	373,4	385,8	397,8
Disponibel nettonationalindkomst (disp. NNI) [■]	1 483,3	1 526,3	1 567,5	1 618,1	1 685,8	1 727,6	1 781,7	1 852,8	1 905,9	1 984,3	1 956,2

Nye tal offentliggøres februar 2022.

www.statistikbanken.dk/nahl2 og nan2

Bruttoværditilvækst (BVT)

	2010	2011	2012	2013	2014	2015	2016	2017	2018*	2019*	2020*
<i>2010-priser, kædede værdier</i>											
Milliarder kroner	1 562,7	1 586,9	1 590,4	1 605,0	1 629,8	1 665,2	1 718,1	1 769,2	1 806,0	1 859,1	1 803,4
Årlig stigning i procent (vækstrate)	1,8	1,5	0,2	0,9	1,5	2,2	3,2	3,0	2,1	2,9	-3,0

Nye tal offentliggøres februar 2022.

www.statistikbanken.dk/nahl2

Prisudvikling for udvalgte centrale størrelser i nationalregnskabet

	2010	2011	2012	2013	2014	2015	2016	2017	2018*	2019*	2020*
<i>Årlig stigning i procent</i>											
Bruttonationalprodukt i markedspriser (BNP) [■]	3,2	0,6	2,4	0,9	1,0	0,4	0,3	1,2	0,6	0,7	2,3
Bruttoværditilvækst (BVT) [■]	3,3	0,4	2,4	1,1	1,4	0,6	0,3	1,2	0,5	1,2	2,5
Husholdningernes forbrugsudgift	2,5	2,4	2,4	0,8	0,6	0,4	0,1	1,0	0,8	0,8	0,3

Nye tal offentliggøres februar 2022.

www.statistikbanken.dk/nah10g nahl2

Den funktionelle indkomstfordeling

	2010	2011	2012	2013	2014	2015	2016	2017	2018*	2019*	2020*
<i>Procent af bruttofaktorindkomst (BFI)</i>											
Forbrug af fast realkapital	20,6	20,4	20,4	20,1	19,6	19,3	19,3	19,0	19,3	19,2	19,6
Nettooverskud af produktionen ¹ og blandet indkomst	18,2	18,8	19,7	19,9	20,7	20,7	20,8	21,7	20,9	21,8	21,3
Aflønning af ansatte (lønvote)	61,2	60,8	59,9	59,9	59,7	60,0	59,9	59,3	59,8	59,1	59,1

Nye tal offentliggøres februar 2022.

www.statistikbanken.dk/nah12

Varer og tjenester

	2010	2011	2012	2013	2014	2015	2016	2017	2018*	2019*	2020*
<i>Milliarder kroner, årets priser</i>											
Produktion¹	3 120,6	3 257,1	3 365,5	3 384,4	3 451,8	3 549,9	3 646,1	3 821,3	3 948,7	4 084,2	3 993,9
+ Produktskatter ¹ minus produktsubsidier	248,2	253,1	258,9	260,2	262,2	269,2	278,7	286,1	297,7	297,3	297,9
Produktskatter ¹	260,0	265,6	272,9	275,2	278,5	287,0	296,0	304,4	313,1	313,8	316,5
Produktsubsidier	11,8	12,5	14,0	15,0	16,3	17,8	17,4	18,3	15,4	16,4	18,6
+ Import af varer og tjenester	789,1	875,9	921,2	930,5	944,0	990,3	985,2	1 050,5	1 136,1	1 190,2	1 112,0
Import af varer	491,7	557,0	576,9	585,3	595,6	614,2	600,1	650,8	692,7	701,2	674,3
Import af tjenester	297,4	318,9	344,3	345,2	348,4	376,1	385,1	399,7	443,4	489,0	437,8
Tilgang i alt	4 157,9	4 386,1	4 545,6	4 575,2	4 658,1	4 809,4	4 910,1	5 157,9	5 382,6	5 571,7	5 403,9
Forbrug i produktionen¹	1 557,8	1 663,3	1 729,4	1 715,0	1 732,9	1 782,8	1 817,0	1 914,5	1 992,9	2 046,6	1 968,1
Udgifter til forbrug	1 357,8	1 375,5	1 412,0	1 422,2	1 445,2	1 478,0	1 508,0	1 552,0	1 599,5	1 633,1	1 634,4
Husholdningernes forbrugsudgifter	834,3	855,7	879,7	890,6	904,5	929,3	952,7	985,8	1 021,5	1 044,3	1 026,3
NPISH forbrugsudgifter	27,9	29,2	30,7	29,8	29,8	30,1	31,1	30,8	31,2	32,0	32,4
Offentlige forbrugsudgifter	495,6	490,6	501,6	501,9	510,9	518,6	524,2	535,3	546,7	556,8	575,7
Offentlige individuelle forbrugsudgifter	346,5	344,2	350,3	353,3	363,2	369,5	374,9	380,9	388,9	392,9	406,1
Offentlige kollektive forbrugsudgifter	149,1	146,4	151,3	148,6	147,6	149,1	149,3	154,5	157,8	164,0	169,6
Bruttoinvesteringer	327,3	353,2	368,9	380,0	398,0	420,1	459,0	483,6	521,6	530,3	538,5
Faste bruttoinvesteringer	328,0	335,4	355,8	367,7	379,7	404,2	443,2	465,5	496,4	512,5	527,5
+ Eksport af varer og tjenester	914,9	994,0	1 035,2	1 058,0	1 082,0	1 128,5	1 126,1	1 207,8	1 268,6	1 361,8	1 262,8
Eksport af varer	568,3	632,5	644,5	656,4	669,8	695,2	698,9	733,4	754,0	804,7	773,5
Eksport af tjenester	346,6	361,5	390,8	401,6	412,2	433,3	427,2	474,5	514,7	557,1	489,4
Lagerforøgelse mv.¹	-0,7	17,9	13,1	12,3	18,4	15,9	15,8	18,1	25,2	17,7	11,0
Anvendelse i alt	4 157,9	4 386,1	4 545,6	4 575,2	4 658,1	4 809,4	4 910,1	5 157,9	5 382,6	5 571,7	5 403,9

Milliarder kroner, 2010-priser, kædede værdier

Produktion¹	3 120,6	3 198,6	3 225,8	3 219,3	3 276,9	3 368,2	3 490,5	3 581,4	3 638,8	3 718,3	3 603,5
+ Produktskatter ¹ minus produktsubsidier	248,2	248,2	248,9	251,5	256,7	265,6	275,4	280,5	288,3	294,8	292,1
Produktskatter ¹	260,0	259,8	260,4	263,5	268,8	278,0	288,0	292,6	300,7	307,4	304,4
Produktsubsidier	11,8	11,6	11,5	12,0	12,1	12,5	12,7	12,4	12,7	12,9	12,6
+ Import af varer og tjenester	789,1	847,9	870,9	883,7	918,1	960,0	995,1	1 036,8	1 086,1	1 112,6	1 059,6
Import af varer	491,7	521,6	526,6	544,3	565,1	596,8	601,3	638,2	661,3	671,3	665,9
Import af tjenester	297,4	326,3	345,1	339,2	352,9	362,7	393,1	397,7	423,9	440,4	394,5
Tilgang i alt	4 157,9	4 294,7	4 345,8	4 354,7	4 452,0	4 593,8	4 761,0	4 898,1	5 011,3	5 123,6	4 953,1
Forbrug i produktionen¹	1 557,8	1 611,7	1 635,2	1 614,5	1 647,2	1 703,1	1 772,6	1 812,3	1 832,6	1 859,1	1 800,1
Udgifter til forbrug	1 357,8	1 357,1	1 365,2	1 367,2	1 384,6	1 413,2	1 436,2	1 462,0	1 489,8	1 509,8	1 489,9
Husholdningernes forbrugsudgifter	834,3	835,6	838,7	842,2	850,6	870,6	891,7	913,4	939,2	952,4	933,4
NPISH forbrugsudgifter	27,9	29,0	30,3	29,2	28,8	28,8	29,5	28,8	28,8	29,2	29,0
Offentlige forbrugsudgifter	495,6	492,5	496,2	495,7	505,3	513,8	514,6	519,1	520,7	527,1	526,6
Offentlige individuelle forbrugsudgifter	346,5	347,7	348,8	351,6	363,3	371,7	373,6	375,2	374,9	377,4	375,8
Offentlige kollektive forbrugsudgifter	149,1	144,7	147,4	144,1	142,1	142,4	141,3	144,1	146,0	149,8	150,8
Bruttoinvesteringer	327,3	345,2	353,1	365,1	380,8	400,7	431,2	449,4	476,3	482,3	487,9
Faste bruttoinvesteringer	328,0	329,3	341,6	350,9	361,8	381,8	412,0	428,5	448,9	461,6	471,2
+ Eksport af varer og tjenester	914,9	980,8	992,2	1 008,1	1 039,7	1 076,9	1 121,2	1 175,1	1 213,3	1 274,4	1 176,0
Eksport af varer	568,3	601,4	597,9	612,0	632,4	660,9	671,6	699,8	716,6	766,0	747,8
Eksport af tjenester	346,6	379,4	395,4	396,9	407,9	416,4	450,1	476,3	498,0	509,6	430,9
Lagerforøgelse mv.¹	-0,7	15,9	12,0	14,5	20,3	20,2	20,1	22,1	30,5	21,5	16,1
Anvendelse i alt	4 157,9	4 294,7	4 345,8	4 354,7	4 452,0	4 593,8	4 761,0	4 898,1	5 011,3	5 123,6	4 953,1

¹ Inklusive anskaffelser minus afhændelser af værdigenstande.

Nye tal offentliggøres februar 2022.

www.statistikbanken.dk/nah1

Produktion, indkomstdannelse mv. Årets priser

	2010	2011	2012	2013	2014	2015	2016	2017	2018*	2019*	2020*
<i>Milliarder kroner, årets priser</i>											
Konto 1-2.1.1 : Produktion og indkomstdannelse											
Produktion	3 120,6	3 257,1	3 365,5	3 384,4	3 451,8	3 549,9	3 646,1	3 821,3	3 948,7	4 084,2	3 993,9
- Forbrug i produktionen	1 557,8	1 663,3	1 729,4	1 715,0	1 732,9	1 782,8	1 817,0	1 914,5	1 992,9	2 046,6	1 968,1
Bruttoværditilvækst	1 562,7	1 593,7	1 636,1	1 669,5	1 719,0	1 767,1	1 829,1	1 906,9	1 955,9	2 037,7	2 025,8
+ Produktskatter minus produktsubsidier	248,2	253,1	258,9	260,2	262,2	269,2	278,7	286,1	297,7	297,3	297,9
Bruttonationalprodukt, BNP	1 810,9	1 846,9	1 895,0	1 929,7	1 981,2	2 036,4	2 107,8	2 193,0	2 253,6	2 335,0	2 323,7
Bruttoværditilvækst	1 562,7	1 593,7	1 636,1	1 669,5	1 719,0	1 767,1	1 829,1	1 906,9	1 955,9	2 037,7	2 025,8
- Andre produktionsskatter minus -subsidiær	4,3	4,8	5,2	11,0	14,1	17,5	19,8	20,8	20,8	24,3	-2,9
Bruttofaktorindkomst, BFI	1 558,4	1 588,9	1 630,9	1 658,4	1 704,9	1 749,6	1 809,4	1 886,0	1 935,1	2 013,4	2 028,6
- Aflønning af ansatte	953,7	966,5	977,5	993,8	1 017,7	1 049,1	1 083,2	1 118,5	1 156,9	1 189,3	1 199,2
Bruttooverskud af produktionen og blandet indkomst	604,8	622,5	653,3	664,6	687,1	700,5	726,2	767,6	778,2	824,0	829,4
- Forbrug af fast realkapital	320,7	324,1	332,5	333,8	334,2	338,4	349,0	358,5	373,4	385,8	397,8
Nettooverskud af prod. og blandet indk.	284,1	298,3	320,9	330,8	352,9	362,1	377,1	409,1	404,9	438,2	431,6
Konto 2.1.2-3.1 : Indkomstfordeling og anvendelse											
Bruttooverskud af produktionen og blandet indkomst	604,8	622,5	653,3	664,6	687,1	700,5	726,2	767,6	778,2	824,0	829,4
+ Modt. Aflønning af ansatte	942,9	955,8	967,1	984,3	1 008,3	1 038,8	1 072,0	1 106,5	1 144,1	1 176,2	1 187,0
+ Modt. Produktions- og importskatter	293,3	301,0	309,5	317,1	321,8	331,6	340,4	349,0	360,8	363,1	367,5
- Modt. Subsidier	36,7	39,0	41,0	41,4	41,0	40,8	38,2	38,7	38,1	38,2	68,7
+ Modt. Formueindkomst	134,2	149,8	138,1	163,4	170,9	177,3	166,1	174,5	183,6	191,8	173,8
- Bet. Formueindkomst	98,0	104,3	89,1	97,3	93,8	108,5	106,9	117,7	112,6	112,9	96,5
Bruttonationalindkomst, BNI	1 840,5	1 885,8	1 937,8	1 990,8	2 053,2	2 098,9	2 159,6	2 241,0	2 316,0	2 404,0	2 392,4
+ Modt. Løbende overførsler	13,8	15,8	17,6	20,1	21,8	24,3	24,7	26,0	24,0	27,0	25,4
- Bet. Løbende overførsler	50,3	51,2	55,4	59,0	55,0	57,1	53,6	55,7	60,8	60,8	63,7
Disponibel bruttonationalindkomst	1 804,0	1 850,4	1 900,0	1 951,9	2 020,0	2 066,0	2 130,8	2 211,2	2 279,3	2 370,2	2 354,0
- Samlede udgifter til forbrug	1 357,8	1 375,5	1 412,0	1 422,2	1 445,2	1 478,0	1 508,0	1 552,0	1 599,5	1 633,1	1 634,4
Bruttoopsparing	446,2	474,9	487,9	529,7	574,8	588,0	622,8	659,2	679,8	737,1	719,7
+ Modt. Kapitaloverførsler	0,9	5,8	0,9	1,1	1,0	1,0	0,9	1,1	1,1	2,6	1,1
- Bet. Kapitaloverførsler	0,5	0,6	0,5	1,2	5,2	8,5	0,9	0,5	1,0	0,6	0,5
- Forbrug af fast realkapital	320,7	324,1	332,5	333,8	334,2	338,4	349,0	358,5	373,4	385,8	397,8
Ændr. i nettoformue forårsaget af opsparing og kapitaloverførsler	125,9	156,0	155,8	195,8	236,5	242,1	273,8	301,4	306,5	353,2	322,4
- Faste bruttoinvesteringer	328,0	335,4	355,8	367,7	379,7	404,2	443,2	465,5	496,4	512,5	527,5
+ Forbrug af fast realkapital	320,7	324,1	332,5	333,8	334,2	338,4	349,0	358,5	373,4	385,8	397,8
- Lagerforøgelse	-3,2	14,8	9,6	8,6	15,0	12,8	12,8	14,8	21,9	14,5	8,4
- Anskaffelse af værdigenstande, netto	2,5	3,1	3,5	3,7	3,4	3,1	3,0	3,4	3,3	3,3	2,7
- Anskaffelser af ikke-finansielle ikke-producerede aktiver, netto	-0,1	-0,5	-0,1	0,5	0,0	-0,3	-0,2	-0,4	-0,2	0,1	-0,2
Fordringsherværelse, netto	119,3	127,4	119,5	149,1	172,7	160,8	164,0	176,6	158,4	208,6	181,9
Akkumulations- og statuskonti, faste aktiver¹											
Primo beholdning	5 535,4	5 746,8	5 922,4	6 047,2	6 126,7	6 228,4	6 401,1	6 649,3	6 879,9	7 199,4	...
Faste nettoinvesteringer	7,3	11,2	23,4	33,8	45,5	65,8	94,1	107,0	123,0	126,7	...
Andre ændringer i ikke-finansielle aktiver	204,1	164,3	101,5	45,6	56,3	106,9	154,0	123,6	196,2	91,4	...
Ultimo beholdning	5 746,8	5 922,4	6 047,2	6 126,7	6 228,4	6 401,1	6 649,3	6 879,9	7 199,4	7 421,5	...

¹ Akkumulations- og statuskonti, faste aktiver er opdateret med 2020-tal efter redaktionens slutning i juni 2021.

Nye tal offentliggøres i februar 2022.

www.statistikbanken.dk/naho2, naho3 og nahk

Produktion, indkomstdannelse mv. 2010-priser, kædede værdier

	2010	2011	2012	2013	2014	2015	2016	2017	2018*	2019*	2020*
<i>Milliarder kroner, 2010-priser, kædede værdier</i>											
Konto 1-2.1.1 : Produktion og indkomstdannelse											
Produktion	3 120,6	3 198,6	3 225,8	3 219,3	3 276,9	3 368,2	3 490,5	3 581,4	3 638,8	3 718,3	3 603,5
- Forbrug i produktionen	1 557,8	1 611,7	1 635,2	1 614,5	1 647,2	1 703,1	1 772,6	1 812,3	1 832,6	1 859,1	1 800,1
Bruttoværditilvækst	1 562,7	1 586,9	1 590,4	1 605,0	1 629,8	1 665,2	1 718,1	1 769,2	1 806,0	1 859,1	1 803,4
+ Produktskatter minus produktsubsidier	248,2	248,2	248,9	251,5	256,7	265,6	275,4	280,5	288,3	294,8	292,1
Bruttonationalprodukt, BNP	1 810,9	1 835,1	1 839,3	1 856,5	1 886,5	1 930,7	1 993,4	2 049,6	2 094,2	2 153,9	2 095,0
Bruttoværditilvækst	1 562,7	1 586,9	1 590,4	1 605,0	1 629,8	1 665,2	1 718,1	1 769,2	1 806,0	1 859,1	1 803,4
- Andre produktionsskatter minus -subsidiær
Bruttofaktorindkomst, BFI
- Afløbning af ansatte
Bruttooverskud af produktionen og blandet indkomst
- Forbrug af fast realkapital	320,7	318,4	318,6	318,1	317,5	318,9	324,3	330,3	339,0	349,3	356,4
Nettooverskud af prod. og blandet indk.
Konto 2.1.2-3.1 : Indkomstfordeling og anvendelse											
Bruttooverskud af produktionen og blandet indkomst
+ Modt. Afløbning af ansatte
+ Modt. Produktions- og importskatter
- Modt. Subsidier
+ Modt. Formueindkomst
- Bet. Formueindkomst
Bruttonationalindkomst, BNI
+ Modt. Løbende overførsler
- Bet. Løbende overførsler
Disponibel bruttonationalindkomst
- Samlede udgifter til forbrug
Bruttoopsparing
+ Modt. Kapitaloverførsler
- Bet. Kapitaloverførsler
- Forbrug af fast realkapital
Ændr. i nettoformue forårsaget af opsparing og kapitaloverførsler
- Faste bruttoinvesteringer
+ Forbrug af fast realkapital
- Lagerforøgelse
- Anskaffelse af værdigenstande, netto
- Anskaffelse af ikke-finansielle ikke-producerede aktiver, netto
Fordringserhvervelse, netto
Akkumulations- og statuskonti, faste aktiver¹											
Primo beholdning	5 666,0	5 673,4	5 682,2	5 704,3	5 736,0	5 778,0	5 838,5	5 923,0	6 017,5	6 123,2	...
Faste nettoinvesteringer	7,3	10,9	22,9	32,9	44,6	63,7	89,0	99,8	111,6	114,1	...
Andre ændringer i ikke-finansielle aktiver
Ultimo beholdning	5 673,4	5 682,2	5 705,1	5 736,9	5 779,8	5 839,9	5 924,5	6 019,2	6 125,2	6 235,3	...

¹ Akkumulations- og statuskonti, faste aktiver er opdateret med 2020-tal efter redaktionens slutning i juni 2021.

Nye tal offentliggøres februar 2022.

www.statistikbanken.dk/naho2 og nahk

Danmark og udlandet

	2010	2011	2012	2013	2014	2015	2016	2017	2018*	2019*	2020*
<i>Milliarder kroner, årets priser</i>											
Eksport af varer	568,3	632,5	644,5	656,4	669,8	695,2	698,9	733,4	754,0	804,7	773,5
Eksport af tjenester	346,6	361,5	390,8	401,6	412,2	433,3	427,2	474,5	514,7	557,1	489,4
Modt. Afløbning af ansatte											
.....	5,2	6,2	6,8	7,7	8,3	8,5	8,4	8,7	8,7	8,9	9,7
Modt. Subsidier	7,4	7,3	7,3	7,4	7,5	7,3	6,9	6,5	7,5	6,5	6,8
Modt. Formueindkomst	134,2	149,8	138,1	163,4	170,9	177,3	166,1	174,5	183,6	191,8	173,8
Modt. Løbende overførsler	13,8	15,8	17,6	20,1	21,8	24,3	24,7	26,0	24,0	27,0	25,4
Løbende indtægter fra udlandet i alt	1 075,5	1 173,1	1 205,0	1 256,6	1 290,4	1 345,9	1 332,2	1 423,4	1 492,3	1 596,0	1 478,6
Modtagne kapitaloverførsler fra udlandet	0,9	5,8	0,9	1,1	1,0	1,0	0,9	1,1	1,1	2,6	1,1
Indtægter fra udlandet i alt	1 076,4	1 178,9	1 205,9	1 257,7	1 291,5	1 346,9	1 333,1	1 424,5	1 493,4	1 598,5	1 479,6
Import af varer	491,7	557,0	576,9	585,3	595,6	614,2	600,1	650,8	692,7	701,2	674,3
Import af tjenester	297,4	318,9	344,3	345,2	348,4	376,1	385,1	399,7	443,4	489,0	437,8
Bet. Afløbning af ansatte	15,9	16,9	17,3	17,2	17,8	18,7	19,6	20,7	21,4	22,1	22,0
Bet. Produktions-og importskatter	3,3	3,2	3,0	2,9	3,0	3,3	3,1	3,2	3,2	3,1	3,1
Bet. Formueindkomst	98,0	104,3	89,1	97,3	93,8	108,5	106,9	117,7	112,6	112,9	96,5
Bet. Løbende overførsler	50,3	51,2	55,4	59,0	55,0	57,1	53,6	55,7	60,8	60,8	63,7
Løbende udgifter til udlandet i alt	956,7	1 051,5	1 086,0	1 106,9	1 113,6	1 178,0	1 168,4	1 247,8	1 334,2	1 389,2	1 297,4
Betalte kapitaloverførsler til udlandet	0,5	0,6	0,5	1,2	5,2	8,5	0,9	0,5	1,0	0,6	0,5
Anskaffelse af ikke-finansielle ikke-producerede aktiver	-0,1	-0,5	-0,1	0,5	0,0	-0,3	-0,2	-0,4	-0,2	0,1	-0,2
Udgifter til udlandet i alt	957,1	1 051,5	1 086,4	1 108,6	1 118,8	1 186,1	1 169,1	1 247,9	1 335,0	1 389,9	1 297,8
Varebalance	76,6	75,5	67,6	71,1	74,2	81,0	98,8	82,6	61,3	103,5	99,2
Udlandskontoens vare-og tjenestebalance	125,8	118,1	114,1	127,5	137,9	138,2	140,9	157,4	132,5	171,6	150,8
Saldo på udlandskontoens løbende poster	118,8	121,6	119,0	149,7	176,8	167,9	163,8	175,6	158,2	206,8	181,2
Fordringserhvervelse, netto	119,3	127,4	119,5	149,1	172,7	160,8	164,0	176,6	158,4	208,6	181,9

Nye tal offentliggøres i februar 2022.

www.statistikbanken.dk/nafo4

Ikke-finansielle sektor

	2010	2011	2012	2013	2014	2015	2016	2017	2018*	2019*	2020*
<i>Milliarder kroner, årets priser</i>											
Konto 1-2.1.1: Produktion og indkomstdannelse											
Produktion	2 062,2	2 185,5	2 259,1	2 292,9	2 352,3	2 434,2	2 516,9	2 662,8	2 770,9	2 876,8	2 772,0
- Forbrug i produktionen	1 165,4	1 260,7	1 313,5	1 317,3	1 333,0	1 372,2	1 403,4	1 492,4	1 562,0	1 607,0	1 521,1
Bruttoværditilvækst, BVT	896,9	924,8	945,5	975,6	1 019,2	1 062,0	1 113,5	1 170,4	1 208,8	1 269,8	1 250,9
- Forbrug af fast realkapital	192,3	193,1	198,7	199,0	198,9	201,9	209,2	216,6	227,2	235,6	244,0
Nettoværditilvækst	704,6	731,7	746,9	776,6	820,4	860,1	904,3	953,8	981,7	1 034,3	1 006,9
- Andre produktionskatte minus andre produktionssubsidier	-4,4	-2,2	-2,1	0,7	1,6	1,9	3,9	3,8	3,1	4,9	-16,8
Bruttofaktorindkomst, BFI	901,3	926,9	947,7	974,9	1 017,6	1 060,1	1 109,5	1 166,6	1 205,8	1 264,9	1 267,7
- Afłønning af ansatte	532,8	546,1	553,5	567,7	585,9	610,6	641,4	668,6	697,5	718,3	718,9
Bruttooverskud af produktionen	368,5	380,8	394,1	407,2	431,7	449,5	468,1	498,1	508,3	546,6	548,8
Konto 2.1.2-3.1: Indkomstfordeling og anvendelse											
Bruttooverskud af produktionen og blandet indkomst	368,5	380,8	394,1	407,2	431,7	449,5	468,1	498,1	508,3	546,6	548,8
+ Modt. Formueindkomst	68,8	121,9	98,7	151,3	192,5	201,7	245,4	232,9	243,3	278,9	255,1
- Bet. Formueindkomst	147,4	180,5	144,1	194,0	219,8	237,2	259,2	282,1	293,3	329,9	319,0
Primær bruttoindkomst¹	289,8	322,2	348,7	364,5	404,4	414,1	454,3	449,0	458,3	495,6	484,8
+ Modt. Nettobidrag til sociale ordninger	0,0	0,0	0,0	0,0	0,0	0,0	0,0	0,0	0,0	0,0	0,0
+ Modt. Andre løbende overførsler	10,8	8,6	7,9	10,2	13,6	11,2	12,6	12,5	13,3	14,2	13,6
I alt bruttoindtægter	300,6	330,8	356,6	374,7	418,0	425,3	466,9	461,5	471,6	509,8	498,4
Bet. Løbende indkomst- og formueskatte mv.	32,7	34,1	41,6	45,6	45,6	44,3	45,9	54,5	50,0	57,9	47,4
+ Bet. Sociale ydelser, undtagen sociale overførsler i naturalier	0,0	0,0	0,0	0,0	0,0	0,0	0,0	0,0	0,0	0,0	0,0
+ Bet. Andre løbende overførsler	31,2	27,6	26,8	33,6	39,4	36,9	38,1	40,4	44,7	49,2	36,5
I alt bruttoudgifter	63,9	61,8	68,4	79,2	85,0	81,2	84,0	94,9	94,7	107,1	83,8
Disponibel bruttoindkomst¹	236,7	269,0	288,3	295,5	333,0	344,1	382,9	366,6	376,9	402,7	414,5
- Bet. Korrektion for ændringer i pensionsrettigheder	•	•	•	•	•	•	•	•	•	•	•
Bruttoopsparing¹	236,7	269,0	288,3	295,5	333,0	344,1	382,9	366,6	376,9	402,7	414,5
+ Modt. Kapitaloverførsler	4,6	19,1	8,8	15,1	7,1	4,6	1,6	3,1	4,6	5,1	27,0
- Bet. Kapitaloverførsler	-2,8	16,3	3,9	3,1	-7,8	-10,3	-2,6	1,3	1,2	-0,3	0,0
- Forbrug af fast realkapital	192,3	193,1	198,7	199,0	198,9	201,9	209,2	216,6	227,2	235,6	244,0
Ændringer i nettoformue forårsaget af opsparing og kapitaloverførsler	46,2	78,8	94,5	108,5	149,1	157,0	177,9	151,8	153,1	172,6	197,5
- Faste bruttoinvesteringer	177,6	181,7	191,5	212,0	217,8	237,2	262,1	278,0	294,7	303,7	304,7
+ Forbrug af fast realkapital	192,3	193,1	198,7	199,0	198,9	201,9	209,2	216,6	227,2	235,6	244,0
- Lagerforøgelse	-0,5	6,8	5,3	7,4	13,1	11,2	11,3	13,0	19,4	12,8	7,4
- Anskaffelse af ikke-finansielle ikke-producerede aktiver, netto	1,3	0,5	0,8	1,6	0,8	1,5	1,1	1,2	1,2	1,7	1,9
Fordringsherhvervelse, netto	60,1	82,9	95,5	86,4	116,2	109,0	112,6	76,3	65,0	89,9	127,5
Akkumulations- og statuskonti, faste aktiver											
Primo beholdning	2 633,4	2 738,3	2 802,3	2 843,5	2 880,0	2 917,0	2 999,2	3 095,2	3 212,4	3 365,6	...
Faste nettoinvesteringer	-14,7	-11,4	-7,1	13,0	18,9	35,3	52,9	61,4	67,5	68,1	...
Andre ændringer i ikke-finansielle aktiver	119,7	75,3	48,4	23,5	18,0	46,9	43,1	55,8	86,1	54,4	...
Ultimo beholdning	2 738,3	2 802,3	2 843,5	2 880,0	2 917,0	2 999,2	3 095,2	3 212,4	3 365,6	3 488,3	...

¹ Den tilhørende nettostørrelse fremkommer ved at fratække forbrug af fast realkapital.

Nye tal offentliggøres marts 2022.

www.statistikbanken.dk/naso1, naso2 og nask

Finansielle konti¹ Ikke-finansiell selskabssektor

	2009	2010	2011	2012	2013	2014	2015	2016	2017	2018*	2019*
<i>Milliarder kroner, årets priser</i>											
Finansiell konto											
Finansielle aktiver	-93	190	-41	173	-83	-68	870	728	265	306	221
Monetært guld og særlige trækingsrettigheder	•	•	•	•	•	•	•	•	•	•	•
Sedler og mønt samt indskud	-2	-3	-48	-11	-26	5	74	28	46	-39	23
Gældsværdipapirer	38	36	22	110	3	60	166	-5	-17	12	2
Lån	-61	192	-19	-11	70	2	-2	23	128	259	250
Ejerandele og andele i investeringsforeninger	125	-91	-4	39	-142	-40	302	591	36	32	-97
Forsikrings- og pensionsordninger og ordninger med standardiserede garantier	5	1	2	0	2	-5	3	-3	0	0	1
Finansielle derivater og medarbejderoptioner	9	-16	17	33	30	-43	-112	54	-7	-6	-3
Andre forfaldne ikke-betalte mellemværender	-207	71	-11	13	-21	-46	440	40	77	47	46
Finansielle passiver	-120	130	-124	77	-169	-184	761	615	188	241	132
Monetært guld og særlige trækingsrettigheder	•	•	•	•	•	•	•	•	•	•	•
Sedler og mønt samt indskud	-	-	-	-	-	-	-	-	-	-	-
Gældsværdipapirer	19	2	10	33	14	1	0	2	7	-32	-1
Lån	-145	-28	25	78	-53	-108	77	3	134	293	445
Ejerandele og andele i investeringsforeninger	70	73	-93	33	5	2	203	462	45	22	-62
Forsikrings- og pensionsordninger og ordninger med standardiserede garantier	•	•	•	•	•	•	•	•	•	•	•
Finansielle derivater og medarbejderoptioner	•	•	•	•	•	•	•	•	-9	-8	-14
Andre forfaldne ikke-betalte mellemværender	-63	82	-65	-66	-136	-79	481	149	12	-34	-237
Fordringserhvervelse, netto ²	27	60	83	95	86	116	109	113	76	65	90
Konto for andre ændringer i status											
Finansielle aktiver	509	331	42	-40	476	145	-128	-666	137	-138	71
Monetært guld og særlige trækingsrettigheder	•	•	•	•	•	•	•	•	•	•	•
Sedler og mønt samt indskud	0	0	0	0	7	68	-37	-2	0	-1	-5
Gældsværdipapirer	3	-12	-11	-40	-29	-33	-74	32	1	-1	-1
Lån	-6	13	1	1	-10	11	13	6	-111	-93	-118
Ejerandele og andele i investeringsforeninger	432	255	-111	78	506	84	163	-614	242	-21	210
Forsikrings- og pensionsordninger og ordninger med standardiserede garantier	0	0	0	0	0	0	0	0	0	0	1
Finansielle derivater og medarbejderoptioner	-22	-7	-66	-10	-22	-52	138	-93	6	4	1
Andre forfaldne ikke-betalte mellemværender	102	81	229	-69	25	67	-331	4	-1	-27	-17
Finansielle passiver	407	371	-53	494	777	395	394	-689	647	-435	1.025
Monetært guld og særlige trækingsrettigheder	•	•	•	•	•	•	•	•	•	•	•
Sedler og mønt samt indskud	-	-	-	-	-	-	-	-	-	-	-
Gældsværdipapirer	6	6	3	1	-8	4	-2	18	-3	-7	5
Lån	-3	38	-8	-3	15	80	55	3	-123	-137	-93
Ejerandele og andele i investeringsforeninger	327	306	-184	481	623	209	623	-672	721	-351	839
Forsikrings- og pensionsordninger og ordninger med standardiserede garantier	•	•	•	•	•	•	•	•	•	•	•
Finansielle derivater og medarbejderoptioner	•	•	•	•	•	•	•	•	0	8	19
Andre forfaldne ikke-betalte mellemværender	78	21	135	14	148	102	-281	-38	53	53	255
Ultimostatuskonto											
Finansielle aktiver	3 254	3 775	3 776	3 909	4 302	4 379	5 121	5 183	4 831	4 999	5 292
Monetært guld og særlige trækingsrettigheder	•	•	•	•	•	•	•	•	•	•	•
Sedler og mønt samt indskud	309	307	258	247	228	302	339	365	377	337	355
Gældsværdipapirer	169	193	205	275	250	276	368	395	97	108	109
Lån	429	634	616	607	667	680	691	719	1.014	1.179	1.312
Ejerandele og andele i investeringsforeninger	1 594	1 758	1 643	1 759	2 123	2 167	2 632	2 609	2 657	2 668	2 781
Forsikrings- og pensionsordninger og ordninger med standardiserede garantier	26	27	29	29	31	26	29	26	5	6	7
Finansielle derivater og medarbejderoptioner	-31	-53	-102	-80	-72	-167	-142	-181	12	11	8
Andre forfaldne ikke-betalte mellemværender	758	909	1 127	1 071	1 075	1 096	1 205	1 249	669	689	719
Finansielle passiver	4 545	5 045	4 868	5 439	6 046	6 257	7 413	7 339	9 197	9 003	10 160
Monetært guld og særlige trækingsrettigheder	•	•	•	•	•	•	•	•	•	•	•
Sedler og mønt samt indskud	-	-	-	-	-	-	-	-	-	-	-
Gældsværdipapirer	112	120	134	167	173	179	177	198	200	161	165
Lån	1 578	1 588	1 605	1 680	1 642	1 614	1 745	1 750	2 606	2 761	3 113
Ejerandele og andele i investeringsforeninger	2 186	2 565	2 288	2 802	3 430	3 641	4 467	4 257	5 658	5 329	6 106
Forsikrings- og pensionsordninger og ordninger med standardiserede garantier	•	•	•	•	•	•	•	•	•	•	•
Finansielle derivater og medarbejderoptioner	•	•	•	•	•	•	•	•	32	31	36
Andre forfaldne ikke-betalte mellemværender	669	772	842	790	801	824	1 023	1 134	701	721	739
Finansielle aktiver, netto	-1 291	-1 271	-1 092	-1 530	-1 744	-1 878	-2 292	-2 156	-4 366	-4 003	-4 868

Anm. 1: Opgørelsen er ukonsolideret, dvs. at finansielle mellemværender mellem de enkelte enheder i sektoren ikke elimineres.

Nye tal er offentliggjort juni 2021.

www.statistikbanken.dk/nasf og nasfk

Anm. 2: Fra og med 2017 er kilder og metoder ændret som følge af produktionssamarbejde med Danmarks Nationalbank.

Den finansielle sektor

	2010	2011	2012	2013	2014	2015	2016	2017	2018*	2019*	2020*
<i>Milliarder kroner, årets priser</i>											
Konto 1-2.1.1 : Produktion og indkomstdannelse											
Produktion	160,4	159,5	167,5	163,1	164,7	171,5	174,6	182,3	182,2	187,7	185,6
- Forbrug i produktionen	63,7	65,3	64,8	64,0	61,7	65,3	67,7	71,8	71,4	78,4	76,7
Bruttoværditilvækst, BVT	96,7	94,2	102,8	99,1	103,0	106,2	106,9	110,5	110,8	109,2	108,9
- Forbrug af fast realkapital	9,1	9,8	10,6	11,3	11,2	11,4	11,8	12,4	13,7	15,4	16,0
Nettoværditilvækst	87,6	84,5	92,1	87,8	91,8	94,8	95,1	98,1	97,0	93,8	92,9
- Andre produktionskatte minus andre produktionssubsidier	3,7	3,2	3,4	6,3	7,4	8,1	7,0	8,5	8,4	8,5	8,2
Bruttofaktorindkomst, BFI	93,1	91,1	99,4	92,8	95,6	98,1	99,9	102,0	102,4	100,8	100,7
- Afønning af ansatte	50,0	50,9	49,9	50,0	50,3	52,1	52,0	54,6	55,8	57,7	59,1
Bruttooverskud af produktionen og blandet indkomst	43,1	40,1	49,5	42,8	45,3	46,0	47,9	47,4	46,6	43,0	41,5
Konto 2.1.2-3.1 : Indkomstfordeling og anvendelse											
Bruttooverskud af produktionen og blandet indkomst	43,1	40,1	49,5	42,8	45,3	46,0	47,9	47,4	46,6	43,0	41,5
+ Modt. Formueindkomst	336,9	328,9	279,6	294,7	288,9	277,3	261,7	262,0	265,4	277,6	238,7
- Bet. Formueindkomst	260,5	265,3	231,8	241,5	246,8	244,6	266,8	255,4	248,4	257,8	190,3
Primær bruttoindkomst¹	119,5	103,7	97,3	96,1	87,4	78,8	42,8	54,0	63,7	62,9	89,9
+ Modt. Nettobidrag til sociale ordninger	123,2	108,4	109,3	133,4	100,1	145,3	144,0	152,0	161,7	130,7	135,9
+ Modt. Andre løbende overførsler	39,0	40,1	38,9	37,4	38,2	37,6	36,3	38,9	40,5	38,7	37,6
I alt bruttoindtægter	281,7	252,2	245,5	266,8	225,7	261,7	223,1	244,8	265,9	232,2	263,5
Bet. Løbende indkomst- og formueskatte mv.	8,2	6,0	7,8	8,4	10,5	13,2	14,0	16,5	11,4	13,2	13,5
+ Bet. Sociale ydelser, undtagen sociale overførsler i naturalier	50,3	50,3	49,6	60,6	73,9	68,7	66,0	66,8	69,0	72,3	75,9
+ Bet. Andre løbende overførsler	36,2	36,6	33,0	40,0	35,6	36,8	37,3	34,9	35,2	36,0	36,1
I alt bruttoudgifter	94,6	92,9	90,4	109,0	119,9	118,7	117,3	118,2	115,5	121,5	125,5
Disponibel bruttoindkomst¹	187,1	159,2	155,2	157,9	105,8	143,0	105,8	126,6	150,4	110,7	138,0
- Bet. Korrektion for ændringer i pensionsrettigheder	72,9	58,1	59,7	72,8	26,2	76,6	77,9	85,2	92,8	58,3	60,0
Bruttoopsparing¹	114,2	101,2	95,5	85,1	79,5	66,4	27,9	41,4	57,6	52,4	78,0
+ Modt. Kapitaloverførsler	5,8	17,9	0,4	0,0	-0,1	-0,1	0,0	0,0	0,0	0,0	0,0
- Bet. Kapitaloverførsler	6,6	12,8	1,1	1,2	6,3	1,3	0,4	0,6	0,2	0,0	0,0
- Forbrug af fast realkapital	9,1	9,8	10,6	11,3	11,2	11,4	11,8	12,4	13,7	15,4	16,0
Ændringer i nettoformue forårsaget af opsparing og kapitaloverførsler	104,2	96,4	84,1	72,6	62,0	53,6	15,6	28,5	43,7	37,0	62,0
- Faste bruttoinvesteringer	10,7	10,8	15,5	10,8	11,3	13,1	18,5	19,7	24,5	24,5	23,0
+ Forbrug af fast realkapital	9,1	9,8	10,6	11,3	11,2	11,4	11,8	12,4	13,7	15,4	16,0
- Lagerforøgelse	0,0	0,0	0,0	0,0	0,0	0,0	0,0	0,0	0,0	0,0	0,0
- Anskaffelse af ikke-finansielle ikke-producerede aktiver, netto	0,0	0,0	0,0	0,0	0,0	0,0	0,0	0,0	0,0	0,0	0,0
Fordringsherhvervelse, netto	102,7	95,4	79,3	73,1	61,9	51,8	8,9	21,1	33,0	27,9	55,0
Akkumulations- og statuskonti, faste aktiver											
Primo beholdning	68,1	71,4	73,8	78,9	78,5	77,8	80,3	87,9	96,8	109,8	...
Faste nettoinvesteringer	1,6	1,0	4,8	-0,5	0,0	1,8	6,7	7,4	10,8	9,1	...
Andre ændringer i ikke-finansielle aktiver	1,7	1,4	0,2	0,1	-0,7	0,8	0,9	1,5	2,3	3,8	...
Ultimo beholdning	71,4	73,8	78,9	78,5	77,8	80,3	87,9	96,8	109,8	118,7	...

¹ Den tilhørende nettostørrelse fremkommer ved at fratække forbrug af fast realkapital.

Nye tal offentliggøres marts 2022.

www.statistikbanken.dk/naso1, naso2 og nask

Finansielle konti¹ Finansiell selskabssektor

	2009	2010	2011	2012	2013	2014	2015	2016	2017	2018*	2019*
<i>Milliarder kroner, årets priser</i>											
Finansiell konto											
Finansielle aktiver	123	684	266	401	180	292	-173	497	197	-126	938
Monetært guld og særlige trækingsrettigheder	11	0	-1	0	0	1	1	0	0	1	0
Sedler og mønt samt indskud	-335	-191	-44	136	-47	-85	-165	234	232	-280	0
Gældsværdipapirer	323	193	55	-44	-39	108	-332	21	-85	-8	260
Lån	34	226	25	113	134	33	1	67	169	318	590
Ejerandele og andele i investeringsforeninger	89	353	140	293	249	138	142	176	164	87	123
Forsikrings- og pensionsordninger og ordninger med standardiserede garantier	-1	0	3	0	2	-2	-2	0	0	0	0
Finansielle derivater og medarbejderoptioner	-21	9	-5	-71	-73	13	10	-3	-384	-394	99
Andre forfaldne ikke-betalte mellemværender	21	93	93	-27	-46	86	171	1	100	151	-133
Finansielle passiver	30	581	171	321	106	230	-225	488	176	-159	910
Monetært guld og særlige trækingsrettigheder	11	0	-1	0	0	1	0	0	0	1	0
Sedler og mønt samt indskud	-374	-16	-36	79	-79	-78	-341	24	186	-89	25
Gældsværdipapirer	262	10	-4	10	-10	39	18	159	83	-28	239
Lån	82	308	-174	-56	79	96	-34	61	112	255	305
Ejerandele og andele i investeringsforeninger	138	95	212	204	56	-14	223	322	115	-46	99
Forsikrings- og pensionsordninger og ordninger med standardiserede garantier	68	72	54	33	28	12	60	91	59	71	7
Finansielle derivater og medarbejderoptioner	•	•	•	•	•	•	•	•	-361	-370	124
Andre forfaldne ikke-betalte mellemværender	-156	112	119	53	34	172	-150	-168	-17	47	112
Fordringserhvervelse, netto ²	93	103	95	79	73	62	52	9	21	33	28
Konto for andre ændringer i status											
Finansielle aktiver	255	411	123	239	146	714	-17	333	586	181	1.794
Monetært guld og særlige trækingsrettigheder	2	6	3	1	-6	1	-1	2	-1	0	4
Sedler og mønt samt indskud	-2	2	1	0	-19	-8	15	-13	-8	12	15
Gældsværdipapirer	59	106	130	94	-87	214	19	130	-36	37	117
Lån	44	7	12	22	-51	-9	2	21	-39	-80	-4
Ejerandele og andele i investeringsforeninger	238	346	-23	50	220	440	113	157	578	-57	1.044
Forsikrings- og pensionsordninger og ordninger med standardiserede garantier	0	0	0	0	0	0	0	0	-1	0	0
Finansielle derivater og medarbejderoptioner	-39	23	125	78	6	102	-62	12	213	370	438
Andre forfaldne ikke-betalte mellemværender	-47	-79	-124	-5	83	-26	-103	25	-120	-101	180
Finansielle passiver	659	674	60	45	158	870	71	350	925	199	1.610
Monetært guld og særlige trækingsrettigheder	0	1	0	0	0	-1	-13	14	-1	0	0
Sedler og mønt samt indskud	-6	-7	1	-6	-15	17	-12	5	-11	16	90
Gældsværdipapirer	63	35	55	27	-44	25	-45	77	4	11	40
Lån	11	-9	2	6	-9	0	47	3	-47	-68	-81
Ejerandele og andele i investeringsforeninger	525	493	-148	-156	268	550	10	-82	678	-121	771
Forsikrings- og pensionsordninger og ordninger med standardiserede garantier	68	141	173	195	-5	263	63	145	134	-15	447
Finansielle derivater og medarbejderoptioner	•	•	•	•	•	•	•	•	184	383	360
Andre forfaldne ikke-betalte mellemværender	-2	19	-24	-21	-38	17	20	189	-17	-7	-18
Ultimostatuskonto											
Finansielle aktiver	12 483	13 578	13 967	14 607	14 932	15 938	15 748	16 578	19 175	19 231	21 962
Monetært guld og særlige trækingsrettigheder	25	30	32	33	26	28	29	31	30	31	35
Sedler og mønt samt indskud	1 376	1 187	1 144	1 280	1 215	1 122	972	1 193	1 544	1 276	1 291
Gældsværdipapirer	3 376	3 676	3 861	3 911	3 785	4 106	3 793	3 944	4 131	4 160	4 537
Lån	4 796	5 029	5 065	5 200	5 283	5 307	5 311	5 399	6 019	6 257	6 843
Ejerandele og andele i investeringsforeninger	2 455	3 154	3 271	3 613	4 082	4 660	4 915	5 249	6 601	6 630	7 797
Forsikrings- og pensionsordninger og ordninger med standardiserede garantier	7	7	9	10	11	9	7	7	2	2	2
Finansielle derivater og medarbejderoptioner	47	79	199	205	138	253	201	209	579	554	1 092
Andre forfaldne ikke-betalte mellemværender	403	417	386	354	392	452	520	547	270	320	366
Finansielle passiver	12 925	14 179	14 410	14 776	15 040	16 140	15 986	16 824	18 461	18 502	21 022
Monetært guld og særlige trækingsrettigheder	12	13	13	13	12	13	13	14	14	14	14
Sedler og mønt samt indskud	3 160	3 137	3 101	3 174	3 080	3 019	2 666	2 695	2 858	2 785	2 900
Gældsværdipapirer	3 417	3 463	3 514	3 551	3 497	3 561	3 534	3 769	3 872	3 855	4 134
Lån	1 019	1 318	1 146	1 096	1 165	1 261	1 274	1 339	1 692	1 880	2 104
Ejerandele og andele i investeringsforeninger	3 052	3 640	3 704	3 752	4 076	4 612	4 845	5 084	5 872	5 706	6 575
Forsikrings- og pensionsordninger og ordninger med standardiserede garantier	1 942	2 155	2 382	2 610	2 633	2 908	3 031	3 266	3 446	3 502	3 955
Finansielle derivater og medarbejderoptioner	•	•	•	•	•	•	•	•	495	509	993
Andre forfaldne ikke-betalte mellemværender	322	453	548	581	577	766	637	657	212	252	347
Finansielle aktiver, netto	-441	-601	-442	-169	-108	-202	-238	-246	714	729	941

Anm. 1: Opgørelsen er ukonsolideret, dvs. at finansielle mellemværender mellem de enkelte enheder i sektoren ikke elimineres.

Nye tal er offentliggjort juni 2021.

www.statistikbanken.dk/nasf og nasfk

Anm. 2: Fra og med 2017 er kilder og metoder ændret som følge af produktionssamarbejde med Danmarks Nationalbank.

Offentlig forvaltning og service

	2010	2011	2012	2013	2014	2015	2016	2017	2018*	2019*	2020*
<i>Milliarder kroner, årets priser</i>											
Konto 1-2.1.1 : Produktion og indkomstdannelse											
Produktion	536,4	532,2	544,9	547,7	556,2	563,7	570,5	581,6	595,3	606,7	626,3
- Forbrug i produktionen	170,7	170,2	178,0	178,2	180,9	183,0	186,3	191,4	195,9	198,3	208,7
Bruttoværditilvækst, BVT	365,7	362,1	366,9	369,5	375,3	380,7	384,2	390,2	399,4	408,5	417,6
- Forbrug af fast realkapital	54,6	55,2	55,9	56,3	56,8	57,2	58,3	58,8	59,6	60,3	60,5
Nettoværditilvækst	311,1	306,8	311,0	313,2	318,5	323,4	325,9	331,4	339,8	348,2	357,1
- Andre produktionskatte minus andre produktionssubsidier	-2,1	-3,4	-3,7	-3,6	-3,1	-2,1	-1,4	-1,2	-0,8	-0,4	-0,2
Bruttofaktorindkomst, BFI	367,8	365,4	370,6	373,1	378,4	382,8	385,6	391,4	400,2	408,9	417,8
- Aflønning af ansatte	313,2	310,2	314,6	316,8	321,6	325,5	327,3	332,6	340,6	348,6	357,3
Bruttooverskud af produktionen	54,6	55,2	55,9	56,3	56,8	57,2	58,3	58,8	59,6	60,3	60,5
Konto 2.1.2-3.1 : Indkomstfordeling og anvendelse											
Bruttooverskud af produktionen og blandet indkomst	54,6	55,2	55,9	56,3	56,8	57,2	58,3	58,8	59,6	60,3	60,5
+ Modt. Produktions- og importskatter	293,3	301,0	309,5	317,1	321,8	331,6	340,4	349,0	360,8	363,1	367,5
- Bet. Subsidier	36,7	39,0	41,0	41,4	41,0	40,8	38,2	38,7	38,1	38,2	68,7
+ Modt. Formueindkomst	42,6	47,9	43,8	38,0	30,0	19,8	19,5	23,4	31,2	28,1	21,3
- Bet. Formueindkomst	34,4	36,4	34,3	32,1	29,2	31,6	28,1	17,2	18,0	17,3	11,9
Primær bruttoindkomst¹	319,4	328,8	333,9	337,9	338,4	336,2	351,9	375,1	395,5	396,0	368,7
Modt. Løbende indkomst- og formueskatte mv.	516,7	524,8	552,6	582,7	656,8	622,3	624,5	653,1	638,1	715,8	714,3
+ Modt. Nettobidrag til sociale ordninger	24,4	24,8	23,0	20,8	20,4	20,2	19,7	19,5	19,0	19,0	19,4
+ Modt. Andre løbende overførsler	21,9	21,2	21,1	22,3	18,1	19,6	21,7	20,9	22,8	26,8	20,6
I alt bruttoindtægter	882,3	899,5	930,6	963,7	1033,7	998,3	1017,8	1068,6	1075,5	1157,5	1123,1
+ Bet. Sociale ydelser, undtagen sociale overførsler i naturalier	310,3	318,6	328,0	336,0	341,6	348,1	348,4	353,2	356,4	365,2	385,9
+ Bet. Andre løbende overførsler	61,8	58,9	65,2	66,0	59,9	63,0	61,4	64,9	69,4	69,3	77,5
I alt bruttoudgifter	372,1	377,4	393,2	402,0	401,6	409,0	409,8	418,1	425,8	434,5	463,4
Disponibel bruttoindkomst¹	510,1	522,1	537,5	561,7	632,1	589,3	608,0	650,5	649,7	723,1	659,7
- Samlede udgifter til forbrug	495,6	490,6	501,6	501,9	510,9	518,6	524,2	535,3	546,7	556,8	575,7
Bruttoopsparing¹	14,6	31,5	35,8	59,9	121,2	70,6	83,8	115,2	103,0	166,3	84,0
+ Modt. Kapitaloverførsler	3,0	6,9	2,2	-9,4	-11,8	-10,4	-3,1	1,0	-0,5	0,6	-1,2
- Bet. Kapitaloverførsler	9,8	17,1	34,2	5,8	12,0	17,1	6,0	5,7	12,4	6,4	29,4
- Forbrug af fast realkapital	54,6	55,2	55,9	56,3	56,8	57,2	58,3	58,8	59,6	60,3	60,5
Ændringer i nettoformue forårsaget af opsparing og kapitaloverførsler	-46,9	-33,9	-52,1	-11,6	40,7	-14,1	16,4	51,6	30,5	100,2	-7,1
- Faste bruttoinvesteringer	59,6	61,4	71,8	70,7	76,5	73,9	79,6	74,4	77,2	75,3	84,3
+ Forbrug af fast realkapital	54,6	55,2	55,9	56,3	56,8	57,2	58,3	58,8	59,6	60,3	60,5
- Lagerforøgelse	0,0	0,0	0,0	0,0	0,0	0,0	0,0	0,0	0,0	0,0	0,0
- Anskaffelse af ikke-finansielle ikke-producerede aktiver, netto	-2,8	-2,1	-1,8	-2,2	-1,7	-3,7	-2,6	-3,2	-2,7	-3,2	-4,2
Fordringserhvervelse, netto	-49,1	-38,0	-66,1	-23,8	22,7	-27,1	-2,2	39,2	15,6	88,3	-26,7
Akkumulations- og statuskonti, faste aktiver											
Primo beholdning	853,3	878,1	907,2	932,0	944,2	959,5	983,8	1019,2	1059,5	1100,6	...
Faste nettoinvesteringer	5,0	6,1	15,9	14,4	19,7	16,6	21,3	15,6	17,6	15,0	...
Andre ændringer i ikke-finansielle aktiver	19,8	23,0	8,9	-2,2	-4,5	7,7	14,1	24,7	22,8	2,8	...
Ultimo beholdning	878,1	907,2	932,0	944,2	959,5	983,8	1019,2	1059,5	1100,6	1127,5	...

¹ Den tilhørende nettostørrelse fremkommer ved at fratække forbrug af fast realkapital.

Nye tal offentliggøres marts 2022.

www.statistikbanken.dk/naso1, naso2 og nask

Finansielle konti¹ Offentlig forvaltning og service

	2009	2010	2011	2012	2013	2014	2015	2016	2017	2018*	2019*
<i>Milliarder kroner, årets priser</i>											
Finansiell konto											
Finansielle aktiver	64	27	33	-39	-30	52	-99	-25	31	-7	104
Monetært guld og særlige trækingsrettigheder	•	•	•	•	•	•	•	•	•	•	•
Sedler og mønt samt indskud	-78	-14	61	-63	-1	54	-51	-41	30	-30	-47
Gældsverdipapirer	57	19	-1	-15	-21	-32	-2	-8	-12	32	45
Lån	38	-1	10	13	15	7	-3	6	6	18	21
Ejerandele og andele i investeringsforeninger	3	5	3	7	3	0	5	-6	6	2	7
Forsikrings- og pensionsordninger og ordninger med standardiserede garantier	0	0	0	0	0	0	0	0	0	0	0
Finansielle derivater og medarbejderoptioner	1	-3	-2	-4	-4	-4	-3	-2	-1	2	0
Andre forfaldne ikke-betalte mellemværender	44	22	-40	23	-23	28	-45	27	2	-31	78
Finansielle passiver	113	76	71	27	-7	30	-72	-22	-8	-23	15
Monetært guld og særlige trækingsrettigheder	•	•	•	•	•	•	•	•	•	•	•
Sedler og mønt samt indskud	0	0	0	0	0	1	1	0	-4	0	0
Gældsverdipapirer	72	71	67	4	-20	18	-81	-28	-16	-33	-6
Lån	9	10	10	6	13	4	4	8	7	9	7
Ejerandele og andele i investeringsforeninger	•	•	•	•	•	•	•	•	•	•	•
Forsikrings- og pensionsordninger og ordninger med standardiserede garantier	-	-	-	-	-	-	-	-	-	-	-
Finansielle derivater og medarbejderoptioner	•	•	•	•	•	•	•	•	-1	-1	1
Andre forfaldne ikke-betalte mellemværender	31	-5	-6	16	1	6	4	-2	5	2	14
Fordringserhvervelse, netto ²	-48	-49	-38	-66	-24	23	-27	-2	39	16	88
Konto for andre ændringer i status											
Finansielle aktiver	20	35	24	-4	2	13	18	43	22	23	63
Monetært guld og særlige trækingsrettigheder	•	•	•	•	•	•	•	•	•	•	•
Sedler og mønt samt indskud	0	0	0	0	0	0	7	0	0	0	0
Gældsverdipapirer	1	2	5	0	-6	2	-2	1	-3	0	2
Lån	0	0	0	-1	0	0	12	0	0	1	0
Ejerandele og andele i investeringsforeninger	15	21	4	-4	-3	9	-10	51	16	19	61
Forsikrings- og pensionsordninger og ordninger med standardiserede garantier	0	0	0	0	0	0	0	0	0	0	0
Finansielle derivater og medarbejderoptioner	3	8	6	3	-2	3	3	0	0	1	0
Andre forfaldne ikke-betalte mellemværender	1	4	8	-4	13	-1	8	-8	10	2	-1
Finansielle passiver	-10	28	65	33	-66	53	-12	17	-13	4	30
Monetært guld og særlige trækingsrettigheder	•	•	•	•	•	•	•	•	•	•	•
Sedler og mønt samt indskud	0	0	0	0	0	7	0	0	0	0	0
Gældsverdipapirer	-11	28	65	33	-66	54	-19	17	-13	5	25
Lån	1	0	0	0	0	0	6	0	0	-1	2
Ejerandele og andele i investeringsforeninger	•	•	•	•	•	•	•	•	•	•	•
Forsikrings- og pensionsordninger og ordninger med standardiserede garantier	-	-	-	-	-	-	-	-	-	-	-
Finansielle derivater og medarbejderoptioner	•	•	•	•	•	•	•	•	0	0	2
Andre forfaldne ikke-betalte mellemværender	0	0	0	0	0	-7	1	0	0	0	1
Ultimostatuskonto											
Finansielle aktiver	1 158	1 220	1 277	1 233	1 204	1 270	1 189	1 207	1 236	1 251	1 417
Monetært guld og særlige trækingsrettigheder	•	•	•	•	•	•	•	•	•	•	•
Sedler og mønt samt indskud	235	221	283	220	218	272	228	187	177	147	100
Gældsverdipapirer	197	219	223	209	182	152	148	141	131	162	209
Lån	227	226	237	249	263	270	279	284	287	306	327
Ejerandele og andele i investeringsforeninger	379	405	412	415	416	425	420	464	491	512	580
Forsikrings- og pensionsordninger og ordninger med standardiserede garantier	1	1	1	1	2	1	2	1	1	1	1
Finansielle derivater og medarbejderoptioner	3	8	12	11	6	5	5	2	4	7	8
Andre forfaldne ikke-betalte mellemværender	115	140	109	128	118	145	108	127	145	116	193
Finansielle passiver	1 056	1 161	1 297	1 357	1 285	1 367	1 284	1 278	1 261	1 243	1 288
Monetært guld og særlige trækingsrettigheder	•	•	•	•	•	•	•	•	•	•	•
Sedler og mønt samt indskud	15	15	15	15	15	23	24	24	20	20	20
Gældsverdipapirer	663	762	893	930	844	916	816	806	779	750	770
Lån	211	221	232	238	251	255	264	272	275	284	293
Ejerandele og andele i investeringsforeninger	•	•	•	•	•	•	•	•	•	•	•
Forsikrings- og pensionsordninger og ordninger med standardiserede garantier	-	-	-	-	-	-	-	-	-	-	-
Finansielle derivater og medarbejderoptioner	•	•	•	•	•	•	•	•	5	5	7
Andre forfaldne ikke-betalte mellemværender	168	164	158	174	174	173	179	177	181	183	198
Finansielle aktiver, netto	101	59	-21	-125	-80	-98	-95	-71	-26	8	129

Anm. 1: Opgørelsen er ukonsolideret, dvs. at finansielle mellemværender mellem de enkelte enheder i sektoren ikke elimineres. Nye tal er offentliggjort juni 2021.

www.statistikbanken.dk/nasf og nasfk

Anm. 2: Fra og med 2017 er kilder og metoder ændret som følge af produktionssamarbejde med Danmarks Nationalbank.

Husholdningssektor

	2009	2010	2011	2012	2013	2014	2015	2016	2017	2018*	2019*
<i>Milliarder kroner, årets priser</i>											
Konto 1-2.1.1 : Produktion og indkomstdannelse											
Produktion	319,9	325,4	341,9	354,1	342,3	339,3	339,9	341,1	351,0	355,3	366,8
- Forbrug i produktionen	143,7	144,0	152,1	157,1	140,3	141,5	146,2	142,8	141,7	146,0	145,3
Bruttoværditilvækst, BVT	176,2	181,4	189,8	197,0	202,0	197,8	193,6	198,3	209,4	209,3	221,6
- Forbrug af fast realkapital	63,0	63,9	65,3	66,5	66,4	66,3	66,9	68,7	69,7	71,8	73,4
Nettoværditilvækst	113,2	117,4	124,4	130,6	135,6	131,4	126,8	129,6	139,7	137,5	148,2
- Andre produktionskatte minus andre produktionssubsidier	5,1	6,9	7,1	7,4	7,4	8,0	9,5	10,1	9,8	10,2	11,3
Bruttofaktorindkomst, BFI	171,1	174,5	182,7	189,6	194,6	189,8	184,1	188,1	199,6	199,1	210,3
- Afłønning af ansatte	37,6	36,4	37,1	36,7	37,2	37,4	37,4	37,4	37,4	36,6	37,4
Bruttooverskud af produktionen og blandet indkomst	133,5	138,1	145,6	153,0	157,5	152,3	146,7	150,7	162,2	162,6	172,9
Konto 2.1.2-3.1 : Indkomstfordeling og anvendelse											
Bruttooverskud af produktionen og blandet indkomst	133,5	138,1	145,6	153,0	157,5	152,3	146,7	150,7	162,2	162,6	172,9
+ Modt. Afłønning af ansatte	933,0	942,9	955,8	967,1	984,3	1 008,3	1 038,8	1 072,0	1 106,5	1 144,1	1 176,2
+ Modt. Formueindkomst	115,9	107,3	104,8	101,2	103,2	110,9	125,9	126,2	128,5	123,7	130,2
- Bet. Formueindkomst	106,7	77,0	75,8	64,7	53,8	49,8	42,9	39,8	35,7	33,8	31,9
Primær bruttoindkomst¹	1 075,6	1 111,3	1 130,4	1 156,5	1 191,2	1 221,7	1 268,5	1 309,1	1 361,5	1 396,7	1 447,4
+ Modt. Sociale ydelser, undtagen sociale overførsler i naturalier	339,8	358,3	366,4	375,0	393,8	412,6	411,8	411,4	417,0	422,3	434,5
+ Modt. Andre løbende overførsler	39,0	40,8	40,1	40,0	45,0	43,5	42,4	43,4	40,3	39,2	40,9
I alt bruttoindtægter	1 454,5	1 510,4	1 536,9	1 571,5	1 629,9	1 677,8	1 722,8	1 763,9	1 818,8	1 858,2	1 922,8
Bet. Løbende indkomst- og formueskatte mv.	451,8	471,9	480,6	499,1	523,2	594,0	554,8	554,4	570,4	565,8	634,1
+ Bet. Nettobidrag til sociale ordninger	161,4	147,6	133,4	132,8	154,9	121,2	166,1	164,2	172,0	181,3	150,2
+ Bet. Andre løbende overførsler	52,2	51,4	53,4	53,4	45,4	45,4	45,1	45,2	45,1	44,8	44,8
I alt bruttoudgifter	665,4	671,0	667,4	685,4	723,6	760,7	766,0	763,9	787,5	791,9	829,1
Disponibel bruttoindkomst¹	789,0	839,4	869,5	886,1	906,3	917,1	956,8	1 000,1	1 031,3	1 066,3	1 093,8
+ Modt. Korrektion for ændringer i pensionsrettigheder	81,6	72,9	58,1	59,7	72,8	26,2	76,6	77,9	85,2	92,8	58,3
- Samlede udgifter til forbrug	807,9	834,3	855,7	879,7	890,6	904,5	929,3	952,7	985,8	1 021,5	1 044,3
Bruttoopsparing¹	62,8	78,1	71,8	66,2	88,5	38,9	104,2	125,3	130,7	137,5	107,8
+ Modt. Kapitaloverførsler	27,9	24,1	26,5	46,5	19,0	6,7	4,3	3,7	3,7	7,9	3,2
- Bet. Kapitaloverførsler	21,6	19,1	20,2	19,2	15,5	-2,8	-0,5	-0,2	1,0	-0,5	2,3
- Forbrug af fast realkapital	63,0	63,9	65,3	66,5	66,4	66,3	66,9	68,7	69,7	71,8	73,4
Ændringer i nettoformue forårsaget af opsparing og kapitaloverførsler	6,0	19,1	12,8	27,0	25,7	-18,0	42,1	60,6	63,7	74,1	35,3
- Faste bruttoinvesteringer	82,1	78,4	80,1	75,8	72,4	72,5	78,6	80,8	91,0	97,7	106,6
+ Forbrug af fast realkapital	63,0	63,9	65,3	66,5	66,4	66,3	66,9	68,7	69,7	71,8	73,4
- Lagerforøgelse	1,4	-2,7	8,0	4,2	1,2	1,9	1,6	1,6	1,7	2,5	1,6
- Anskaffelse minus afhændelse af værdigenstande	2,7	2,5	3,1	3,5	3,7	3,4	3,1	3,0	3,4	3,3	3,3
- Anskaffelse af ikke-finansielle ikke-producerede aktiver, netto	0,7	1,4	1,0	0,9	1,1	0,8	1,8	1,3	1,6	1,3	1,6
Fordringserhvervelse, netto	-17,8	3,5	-14,1	9,0	13,6	-30,3	23,9	42,6	35,7	41,1	-4,4
Akkumulations- og statuskonti, faste aktiver											
Primo beholdning	2 241,6	1 966,3	2 043,4	2 122,1	2 175,1	2 205,4	2 255,0	2 317,9	2 425,5	2 487,9	2 598,2
Faste nettoinvesteringer	19,1	14,4	14,8	9,3	6,1	6,2	11,7	12,1	21,3	25,9	33,2
Andre ændringer i ikke-finansielle aktiver	-294,5	62,7	63,9	43,7	24,2	43,4	51,2	95,5	41,0	84,6	30,0
Ultimo beholdning	1 966,3	2 043,4	2 122,1	2 175,1	2 205,4	2 255,0	2 317,9	2 425,5	2 487,9	2 598,2	2 660,0

¹ Den tilhørende nettostørrelse fremkommer ved at fratække forbrug af fast realkapital.

Nye tal er offentliggjort juni 2021.

www.statistikbanken.dk/naso1, naso2 og nas3

Finansielle konti[■] Husholdningssektor

	2009	2010	2011	2012	2013	2014	2015	2016	2017	2018*	2019*
<i>Milliarder kroner, årets priser</i>											
Finansielt konto											
Finansielle aktiver	109	23	25	83	-7	15	171	210	61	60	88
Monetært guld og særlige trækingsrettigheder	•	•	•	•	•	•	•	•	•	•	•
Sedler og mønt samt indskud	31	41	-3	49	-9	17	23	42	45	54	72
Gældsværdipapirer	-17	-21	-4	-23	-24	-14	-11	-9	-7	-3	-3
Lån	-	-	-	-	-	-	-	-	27	13	37
Ejerandele og andele i investeringsforeninger	34	-63	-21	17	5	-1	100	83	55	18	33
Forsikrings- og pensionsordninger og ordninger med standardiserede garantier	63	71	52	33	25	17	56	94	58	69	5
Finansielle derivater og medarbejderoptioner	0	0	1	1	0	0	0	0	1	0	4
Andre forfaldne ikke-betalte mellemværender	-2	-5	1	6	-3	-4	1	1	-117	-90	-59
Finansielle passiver	127	20	39	74	-20	45	147	167	25	19	93
Monetært guld og særlige trækingsrettigheder	•	•	•	•	•	•	•	•	•	•	•
Sedler og mønt samt indskud	-	-	-	-	-	-	-	-	-	-	-
Gældsværdipapirer	-3	-1	-2	-2	-2	-1	-1	0	-1	0	-1
Lån	78	44	42	13	11	46	66	71	20	33	41
Ejerandele og andele i investeringsforeninger	•	•	•	•	•	•	•	•	•	•	•
Forsikrings- og pensionsordninger og ordninger med standardiserede garantier	•	•	•	•	•	•	•	•	•	•	•
Finansielle derivater og medarbejderoptioner	•	•	•	•	•	•	•	•	0	-1	3
Andre forfaldne ikke-betalte mellemværender	51	-24	0	62	-30	1	82	96	6	-14	49
Fordringsherværelse, netto [■]	-18	3	-14	9	14	-30	24	43	36	41	-4
Konto for andre ændringer i status											
Finansielle aktiver	308	367	34	361	130	401	150	43	680	-218	831
Monetært guld og særlige trækingsrettigheder	•	•	•	•	•	•	•	•	•	•	•
Sedler og mønt samt indskud	-6	-6	2	-5	3	2	2	1	1	-4	29
Gældsværdipapirer	8	3	-2	1	-2	3	-1	17	0	-1	1
Lån	-	-	-	-	-	-	-	-	-10	-15	-18
Ejerandele og andele i investeringsforeninger	239	230	-137	171	134	136	87	-119	446	-273	315
Forsikrings- og pensionsordninger og ordninger med standardiserede garantier	68	140	171	194	-4	261	63	144	134	-20	439
Finansielle derivater og medarbejderoptioner	-	-	-	-	-	-	-	-	-	-	-
Andre forfaldne ikke-betalte mellemværender	-	-	-	-	-	-	-	-	-	-	-
Finansielle passiver	-29	25	0	-61	2	-7	-143	-72	40	-20	-10
Monetært guld og særlige trækingsrettigheder	•	•	•	•	•	•	•	•	•	•	•
Sedler og mønt samt indskud	-	-	-	-	-	-	-	-	-	-	-
Gældsværdipapirer	0	0	0	0	0	0	0	0	0	0	-1
Lån	24	6	8	15	-22	-8	-45	14	24	-8	-6
Ejerandele og andele i investeringsforeninger	•	•	•	•	•	•	•	•	•	•	•
Forsikrings- og pensionsordninger og ordninger med standardiserede garantier	•	•	•	•	•	•	•	•	•	•	•
Finansielle derivater og medarbejderoptioner	•	•	•	•	•	•	•	•	-1	0	-3
Andre forfaldne ikke-betalte mellemværender	-53	19	-8	-76	24	1	-98	-86	18	-13	0
Ultimostatuskonto											
Finansielle aktiver	4 151	4 542	4 601	5 045	5 168	5 584	5 905	6 158	7 369	7 212	8 131
Monetært guld og særlige trækingsrettigheder	•	•	•	•	•	•	•	•	•	•	•
Sedler og mønt samt indskud	819	854	853	896	890	908	933	977	987	1 037	1 138
Gældsværdipapirer	149	132	126	104	78	67	55	62	54	50	48
Lån	-	-	-	-	-	-	-	-	155	153	172
Ejerandele og andele i investeringsforeninger	1 245	1 412	1 254	1 443	1 581	1 716	1 903	1 867	2 673	2 418	2 765
Forsikrings- og pensionsordninger og ordninger med standardiserede garantier	1 903	2 114	2 337	2 564	2 584	2 863	2 982	3 219	3 388	3 437	3 882
Finansielle derivater og medarbejderoptioner	-	-	1	1	1	1	1	1	1	1	1
Andre forfaldne ikke-betalte mellemværender	34	29	31	37	34	30	31	32	111	116	126
Finansielle passiver	2 544	2 589	2 628	2 641	2 622	2 660	2 664	2 760	2 559	2 558	2 641
Monetært guld og særlige trækingsrettigheder	•	•	•	•	•	•	•	•	•	•	•
Sedler og mønt samt indskud	-	-	-	-	-	-	-	-	-	-	-
Gældsværdipapirer	16	15	13	11	9	8	7	7	5	5	3
Lån	2 426	2 476	2 526	2 554	2 543	2 581	2 602	2 687	2 475	2 501	2 536
Ejerandele og andele i investeringsforeninger	•	•	•	•	•	•	•	•	•	•	•
Forsikrings- og pensionsordninger og ordninger med standardiserede garantier	•	•	•	•	•	•	•	•	•	•	•
Finansielle derivater og medarbejderoptioner	•	•	•	•	•	•	•	•	3	3	2
Andre forfaldne ikke-betalte mellemværender	102	98	90	76	70	72	56	66	76	50	99
Finansielle aktiver, netto	1 607	1 953	1 973	2 404	2 546	2 924	3 241	3 398	4 810	4 653	5 489

Anm. 1: Opgørelsen er ukonsolideret, dvs. at finansielle mellemværender mellem de enkelte enheder i sektoren ikke elimineres. Nye tal offentliggjort juni 2021.

www.statistikbanken.dk/nasf og nasfk

Anm. 2: Fra og med 2017 er kilder og metoder ændret som følge af produktionssamarbejde med Danmarks Nationalbank.

Non-profit institutioner rettet mod husholdninger (NPISH)

	2009	2010	2011	2012	2013	2014	2015	2016	2017	2018*	2019*
<i>Milliarder kroner, årets priser</i>											
Konto 1-2.1.1 : Produktion og indkomstdannelse											
Produktion	34,8	36,1	38,0	39,9	38,4	39,4	40,7	43,1	43,6	45,1	46,2
- Forbrug i produktionen	13,5	14,1	15,1	16,1	15,2	15,7	16,1	16,8	17,1	17,6	17,6
Bruttoværditilvækst, BVT	21,3	22,0	22,9	23,8	23,3	23,7	24,6	26,3	26,5	27,6	28,6
- Forbrug af fast realkapital	0,5	0,7	0,7	0,8	0,9	1,0	1,0	1,0	1,1	1,1	1,2
Nettoværditilvækst	20,7	21,4	22,2	23,0	22,4	22,7	23,6	25,3	25,4	26,5	27,4
- Andre produktionskatte minus andre produktionssubsidier ..	0,4	0,3	0,1	0,2	0,2	0,2	0,1	0,1	0,1	0,0	0,0
Bruttofaktorindkomst, BFI	20,9	21,8	22,8	23,6	23,0	23,5	24,5	26,2	26,4	27,6	28,5
- Aflønning af ansatte	20,5	21,2	22,1	22,9	22,2	22,5	23,5	25,2	25,3	26,5	27,3
Bruttooverskud af produktionen og blandet indkomst ..	0,4	0,5	0,7	0,8	0,8	1,0	1,0	1,1	1,1	1,1	1,2
Konto 2.1.2-3.1 : Indkomstfordeling og anvendelse											
Bruttooverskud af produktionen og blandet indkomst ..	0,4	0,5	0,7	0,8	0,8	1,0	1,0	1,1	1,1	1,1	1,2
+ Modt. Formueindkomst	0,9	0,7	0,7	0,7	0,4	0,7	0,6	0,8	0,6	1,0	1,1
- Bet. Formueindkomst	0,8	0,8	0,8	0,1	0,0	0,4	0,3	0,3	0,3	0,3	0,2
Primær bruttoindkomst¹	0,5	0,5	0,7	1,3	1,2	1,3	1,2	1,5	1,4	1,8	2,1
+ Modt. Andre løbende overførsler	37,8	37,2	39,0	40,9	40,4	42,5	44,0	46,2	50,1	49,1	52,7
I alt bruttoindtægter	38,3	37,7	39,7	42,3	41,6	43,8	45,2	47,7	51,5	51,0	54,8
Bet. Løbende indkomst- og formueskatte mv.	0,1	0,2	0,1	0,1	0,1	0,3	0,2	0,3	0,4	0,2	0,3
+ Bet. Andre løbende overførsler	5,0	6,9	9,0	9,2	10,9	11,5	12,2	13,4	15,0	14,7	14,7
I alt bruttoudgifter	5,0	7,1	9,1	9,3	11,0	11,8	12,4	13,7	15,3	15,0	14,9
Disponibel bruttoindkomst¹	33,3	30,6	30,5	32,9	30,6	32,0	32,8	34,0	36,2	36,0	39,9
- Samlede udgifter til forbrug	27,0	27,9	29,2	30,7	29,8	29,8	30,1	31,1	30,8	31,2	32,0
Bruttoopsparing¹	6,3	2,7	1,4	2,2	0,8	2,2	2,7	2,9	5,4	4,8	7,9
+ Modt. Kapitaloverførsler	1,1	1,3	1,2	0,8	0,8	1,6	1,8	1,4	1,4	1,4	1,4
- Bet. Kapitaloverførsler	0,0	0,0	0,0	0,0	0,0	0,0	0,0	0,0	0,0	0,0	0,0
- Forbrug af fast realkapital	0,5	0,7	0,7	0,8	0,9	1,0	1,0	1,0	1,1	1,1	1,2
Ændringer i nettoformue forårsaget af opsparing og kapitaloverførsler	6,8	3,3	1,8	2,2	0,7	2,8	3,5	3,2	5,7	5,1	8,1
- Faste bruttoinvesteringer	1,5	1,8	1,4	1,2	1,7	1,6	1,4	2,2	2,4	2,4	2,4
+ Forbrug af fast realkapital	0,5	0,7	0,7	0,8	0,9	1,0	1,0	1,0	1,1	1,1	1,2
- Lagerforøgelse	0,0	0,0	0,0	0,0	0,0	0,0	0,0	0,0	0,0	0,0	0,0
- Anskaffelse af ikke-finansielle ikke-producerede aktiver, netto	0,0	0,0	0,0	0,0	0,0	0,0	0,0	0,0	0,0	0,0	0,0
Fordringserhvervelse, netto	5,9	2,1	1,2	1,8	-0,1	2,2	3,1	2,1	4,4	3,8	6,9
Akkumulations- og statuskonti, faste aktiver											
Primo beholdning	13,4	14,4	15,7	17,0	17,7	18,6	19,2	20,0	21,5	23,3	25,1
Faste nettoinvesteringer	1,0	1,1	0,7	0,4	0,8	0,6	0,4	1,1	1,3	1,2	1,2
Andre ændringer i ikke-finansielle aktiver	0,0	0,2	0,6	0,3	0,0	0,1	0,4	0,3	0,5	0,5	0,5
Ultimo beholdning	14,4	15,7	17,0	17,7	18,6	19,2	20,0	21,5	23,3	25,1	27,0

¹ Den tilhørende nettostørrelse fremkommer ved at fratække forbrug af fast realkapital.

Nye tal er offentliggjort juni 2021.

www.statistikbanken.dk/naso1, naso2 og nask

Finansielle konti¹. Non-profit institutioner rettet mod husholdninger (NPISH)

	2009	2010	2011	2012	2013	2014	2015	2016	2017	2018*	2019*
<i>Milliarder kroner, årets priser</i>											
Finansiell konto											
Finansielle aktiver	2	4	2	0	0	2	-9	2	5	4	5
Monetært guld og særlige trækingsrettigheder	•	•	•	•	•	•	•	•	•	•	•
Sedler og mønt samt indskud	2	0	1	1	2	1	1	0	2	3	-4
Gældsverdipapirer	-1	3	-1	-3	-2	-2	-1	-1	-2	0	0
Lån	-	-	-	-	-	-	-	-	0	0	1
Ejerandele og andele i investeringsforeninger	1	2	0	1	-1	2	-10	4	2	4	2
Forsikrings- og pensionsordninger og ordninger med standardiserede garantier	0	0	0	0	0	0	0	0	0	0	0
Finansielle derivater og medarbejderoptioner	-	-	-	-	-	-	-	-	0	0	0
Andre forfaldne ikke-betalte mellemværender	-1	-1	3	1	1	1	1	-1	3	-3	7
Finansielle passiver	-4	2	1	-2	1	0	-12	0	1	0	-2
Monetært guld og særlige trækingsrettigheder	•	•	•	•	•	•	•	•	•	•	•
Sedler og mønt samt indskud	-	-	-	-	-	-	-	-	-	-	-
Gældsverdipapirer	-	-	-	-	-	-	-	-	-	-	-
Lån	0	2	3	0	2	0	0	1	0	-1	0
Ejerandele og andele i investeringsforeninger	•	•	•	•	•	•	•	•	•	•	•
Forsikrings- og pensionsordninger og ordninger med standardiserede garantier	•	•	•	•	•	•	•	•	•	•	•
Finansielle derivater og medarbejderoptioner	•	•	•	•	•	•	•	•	0	0	0
Andre forfaldne ikke-betalte mellemværender	-4	0	-2	-2	-1	-1	-12	0	1	1	-2
Forringelserherværelse, netto ²	6	2	1	2	0	2	3	2	4	4	7
Konto for andre ændringer i status											
Finansielle aktiver	13	13	-10	14	3	3	-7	8	8	2	4
Monetært guld og særlige trækingsrettigheder	•	•	•	•	•	•	•	•	•	•	•
Sedler og mønt samt indskud	0	0	0	0	-3	0	-1	3	0	0	1
Gældsverdipapirer	1	0	1	1	-2	1	-1	-1	0	0	0
Lån	-	-	-	-	-	-	-	-	0	0	0
Ejerandele og andele i investeringsforeninger	12	13	-10	14	8	2	-5	6	10	-1	10
Forsikrings- og pensionsordninger og ordninger med standardiserede garantier	0	0	0	0	0	0	0	0	0	0	0
Finansielle derivater og medarbejderoptioner	-	-	-	-	-	-	-	-	0	0	0
Andre forfaldne ikke-betalte mellemværender	-	-	-	-	-	-	-	-	-	-	-
Finansielle passiver	0	2	0	-2	1	-1	13	0	0	0	0
Monetært guld og særlige trækingsrettigheder	•	•	•	•	•	•	•	•	•	•	•
Sedler og mønt samt indskud	-	-	-	-	-	-	-	-	-	-	-
Gældsverdipapirer	-	-	-	-	-	-	-	-	-	-	-
Lån	0	0	0	0	0	-2	-1	0	0	0	0
Ejerandele og andele i investeringsforeninger	•	•	•	•	•	•	•	•	•	•	•
Forsikrings- og pensionsordninger og ordninger med standardiserede garantier	•	•	•	•	•	•	•	•	•	•	•
Finansielle derivater og medarbejderoptioner	•	•	•	•	•	•	•	•	0	0	0
Andre forfaldne ikke-betalte mellemværender	0	2	0	-2	1	2	14	0	0	0	0
Ultimatuskonto											
Finansielle aktiver	101	119	111	125	129	134	117	128	127	133	142
Monetært guld og særlige trækingsrettigheder	•	•	•	•	•	•	•	•	•	•	•
Sedler og mønt samt indskud	22	22	23	24	23	25	25	27	29	32	28
Gældsverdipapirer	27	31	31	29	25	24	22	21	20	19	19
Lån	-	-	-	-	-	-	-	-	2	2	3
Ejerandele og andele i investeringsforeninger	43	58	47	62	69	73	58	68	67	70	82
Forsikrings- og pensionsordninger og ordninger med standardiserede garantier	0	0	0	0	0	0	0	0	0	0	0
Finansielle derivater og medarbejderoptioner	-	-	-	-	-	-	-	-	0	0	0
Andre forfaldne ikke-betalte mellemværender	8	7	10	11	12	12	13	12	9	10	9
Finansielle passiver	34	38	40	36	37	36	37	37	37	37	35
Monetært guld og særlige trækingsrettigheder	•	•	•	•	•	•	•	•	•	•	•
Sedler og mønt samt indskud	-	-	-	-	-	-	-	-	-	-	-
Gældsverdipapirer	-	-	-	-	-	-	-	-	-	-	-
Lån	13	15	18	18	19	17	16	17	17	16	17
Ejerandele og andele i investeringsforeninger	•	•	•	•	•	•	•	•	•	•	•
Forsikrings- og pensionsordninger og ordninger med standardiserede garantier	•	•	•	•	•	•	•	•	•	•	•
Finansielle derivater og medarbejderoptioner	•	•	•	•	•	•	•	•	0	0	0
Andre forfaldne ikke-betalte mellemværender	21	23	22	18	18	19	21	20	19	20	18
Finansielle aktiver, netto	67	80	71	90	92	98	81	91	90	96	107

Anm. 1: Opgørelsen er ukonsolideret, dvs. at finansielle mellemværender mellem de enkelte enheder i sektoren ikke elimineres. Nye tal offentliggjort juni 2021.

www.statistikbanken.dk/nasf og nasfk

Anm. 2: Fra og med 2017 er kilder og metoder ændret, som følge af produktionssamarbejde med Danmarks Nationalbank.

Finansielle konti¹ Udlandet

	2009	2010	2011	2012	2013	2014	2015	2016	2017	2018*	2019*
<i>Milliarder kroner, årets priser</i>											
Finansiell konto											
Finansielle aktiver	102	139	-42	270	99	-2	-112	151	-124	-585	25
Monetært guld og særlige trækingsrettigheder	11	0	-1	0	0	1	0	0	0	1	0
Sedler og mønt samt indskud	-142	76	-31	21	48	-178	-234	37	95	-65	-111
Gældsværdipapirer	155	21	9	42	30	92	51	67	53	-126	76
Lån	35	34	-55	-37	-65	3	-19	-2	2	11	41
Ejerandele og andele i investeringsforeninger	43	-8	42	175	57	26	89	85	68	-20	-58
Forsikrings- og pensionsordninger og ordninger med standardiserede garantier	0	0	0	0	0	0	0	1	0	2	1
Finansielle derivater og medarbejderoptioner	11	11	-11	42	47	35	104	-48	-283	-328	81
Andre forfaldne ikke-betalte mellemværender	-10	4	4	26	-17	19	-105	12	-59	-58	-5
Finansielle passiver	162	258	85	389	249	171	48	315	52	-427	233
Monetært guld og særlige trækingsrettigheder	11	0	-1	0	0	1	1	0	0	1	0
Sedler og mønt samt indskud	-150	-75	-28	55	47	-109	-12	276	268	-268	-93
Gældsværdipapirer	204	170	10	23	-34	153	-65	-67	-144	0	149
Lån	24	115	56	38	101	7	-134	-49	60	28	141
Ejerandele og andele i investeringsforeninger	87	31	41	295	109	137	202	149	172	145	-28
Forsikrings- og pensionsordninger og ordninger med standardiserede garantier	0	0	3	0	2	-2	-2	0	0	0	0
Finansielle derivater og medarbejderoptioner	•	•	•	•	•	•	•	•	-303	-346	67
Andre forfaldne ikke-betalte mellemværender	-13	17	4	-22	25	-16	58	6	1	12	-3
Fordringsherværelse, netto ²	-59	-119	-127	-119	-149	-173	-161	-164	-177	-158	-209
Konto for andre ændringer i status											
Finansielle aktiver	110	220	-156	-72	67	377	376	49	290	263	818
Monetært guld og særlige trækingsrettigheder	0	1	0	0	0	-1	-13	14	-1	0	0
Sedler og mønt samt indskud	-1	-1	-1	-1	-16	13	23	1	-42	15	44
Gældsværdipapirer	9	56	20	1	-36	38	6	10	-25	-24	33
Lån	0	8	-9	0	-10	14	63	21	-27	1	25
Ejerandele og andele i investeringsforeninger	56	173	-104	-1	131	231	377	-78	175	-137	353
Forsikrings- og pensionsordninger og ordninger med standardiserede garantier	0	1	2	1	0	1	1	0	2	5	7
Finansielle derivater og medarbejderoptioner	59	-25	-64	-71	19	-53	-78	81	151	346	329
Andre forfaldne ikke-betalte mellemværender	-13	7	0	0	-19	133	-3	0	58	58	27
Finansielle passiver	185	273	-16	-11	-40	340	68	202	123	364	920
Monetært guld og særlige trækingsrettigheder	0	1	0	0	0	-1	0	0	-1	0	0
Sedler og mønt samt indskud	-2	2	1	0	-14	51	22	-15	-38	6	-6
Gældsværdipapirer	22	86	20	-5	-43	142	12	77	-51	2	82
Lån	6	-7	2	4	-53	-53	27	27	-41	27	63
Ejerandele og andele i investeringsforeninger	139	239	-50	-17	104	143	93	157	68	2	382
Forsikrings- og pensionsordninger og ordninger med standardiserede garantier	0	0	0	0	0	0	0	0	0	0	0
Finansielle derivater og medarbejderoptioner	•	•	•	•	•	•	•	•	187	330	386
Andre forfaldne ikke-betalte mellemværender	20	-48	10	8	-33	57	-85	-43	-3	-4	12
Ultimostatuskonto											
Finansielle aktiver	3 985	4 344	4 146	4 344	4 511	4 886	5 149	5 349	6 065	5 743	6 585
Monetært guld og særlige trækingsrettigheder	12	13	13	13	12	13	0	14	14	14	14
Sedler og mønt samt indskud	1 117	1 192	1 160	1 181	1 213	1 047	837	875	926	875	808
Gældsværdipapirer	1 362	1 439	1 469	1 511	1 505	1 635	1 692	1 769	1 781	1 631	1 739
Lån	605	648	585	548	473	490	534	552	593	605	671
Ejerandele og andele i investeringsforeninger	849	1 014	952	1 126	1 314	1 571	2 038	2 045	2 300	2 142	2 437
Forsikrings- og pensionsordninger og ordninger med standardiserede garantier	11	12	14	15	15	17	17	18	49	56	64
Finansielle derivater og medarbejderoptioner	-20	-34	-109	-138	-73	-91	-64	-31	349	367	777
Andre forfaldne ikke-betalte mellemværender	48	59	63	88	52	204	96	107	54	54	75
Finansielle passiver	4 016	4 547	4 616	4 994	5 203	5 714	5 830	6 347	7 272	7 209	8 362
Monetært guld og særlige trækingsrettigheder	12	13	13	13	12	13	14	14	13	13	13
Sedler og mønt samt indskud	704	632	605	659	692	634	644	905	1.160	898	800
Gældsværdipapirer	1 074	1 330	1 361	1 379	1 302	1 597	1 543	1 553	1 357	1 359	1 590
Lån	810	918	976	1 017	1 065	1 019	912	890	1 005	1 061	1 265
Ejerandele og andele i investeringsforeninger	1 327	1 596	1 587	1 865	2 079	2 359	2 654	2 960	3 258	3 406	3 760
Forsikrings- og pensionsordninger og ordninger med standardiserede garantier	6	6	9	9	10	8	6	6	0	0	0
Finansielle derivater og medarbejderoptioner	•	•	•	•	•	•	•	•	409	393	847
Andre forfaldne ikke-betalte mellemværender	83	52	66	52	43	85	57	20	70	78	87
Finansielle aktiver, netto	-32	-203	-470	-650	-692	-828	-681	-998	-1 207	-1 466	-1 777

Anm. 1: Opgørelsen er ukonsolideret, dvs. at finansielle mellemværender mellem de enkelte enheder i sektoren ikke elimineres.

Anm. 2: Finansielle konti for udlandet opstilles fra udlandets synspunkt Et finansielt aktiv, som ejes af udlandet, er således et passiv for Danmark og omvendt.

Anm. 3: Fra og med 2017 er kilder og metoder ændret som følge af produktionssamarbejde med Danmarks Nationalbank.

Nye tal er offentliggjort juni 2021.
www.statistikbanken.dk/nasf og nasfk

Produktion i de enkelte brancher. Årets priser

	2010	2011	2012	2013	2014	2015	2016	2017	2018*	2019*	2020*	2010	2020*
<i>Milliarder kroner, årets priser</i>												<i>Andel af total</i>	
Produktion[■] i alt	3 120,6	3 257,1	3 365,5	3 384,4	3 451,8	3 549,9	3 646,1	3 821,3	3 948,7	4 084,2	3 993,9	100,0	100,0
Heraf offentlig forvaltning og service [■]	536,4	532,2	544,9	547,7	556,2	563,7	570,5	581,6	595,3	606,7	626,3	17,2	15,7
Landbrug, skovbrug og fiskeri	72,9	80,3	88,9	84,5	84,8	78,6	77,5	87,1	82,1	85,9	86,7	2,3	2,2
Råstofindvinding	55,6	63,9	65,8	55,5	46,8	30,3	29,5	30,6	33,4	29,6	17,6	1,8	0,4
Industri	577,9	625,5	655,3	650,1	667,4	692,6	711,9	747,8	761,8	795,1	771,4	18,5	19,3
Forsyningsvirksomhed	93,7	94,5	93,5	95,2	88,8	87,9	86,9	90,7	92,7	89,1	86,0	3,0	2,2
Energiforsyning	60,3	58,9	57,6	58,3	51,4	50,6	49,4	51,8	51,2	46,2	42,1	1,9	1,1
Vandforsyning og renovation	33,4	35,6	36,0	36,9	37,4	37,3	37,5	38,9	41,5	42,9	43,9	1,1	1,1
Bygge og anlæg	191,2	204,1	205,6	204,9	212,0	239,4	264,0	282,9	313,0	317,8	321,5	6,1	8,1
Handel og transport mv.	720,9	765,1	793,6	812,7	837,8	856,6	851,6	903,7	942,5	985,0	909,2	23,1	22,8
Handel	348,7	371,6	384,1	396,5	408,5	422,6	431,9	446,2	460,1	479,5	462,4	11,2	11,6
Transport	321,1	339,6	353,7	356,9	367,8	371,2	351,5	386,3	408,0	428,0	391,4	10,3	9,8
Hoteller og restauranter	51,1	53,9	55,8	59,3	61,5	62,9	68,3	71,1	74,4	77,4	55,4	1,6	1,4
Information og kommunikation	158,1	157,5	155,9	156,4	161,3	169,0	173,1	178,4	182,8	192,4	195,5	5,1	4,9
Finansiering og forsikring	160,2	159,3	167,1	162,8	164,6	171,4	174,4	182,1	181,9	187,4	185,3	5,1	4,6
Ejendomshandel, udl. af erhvervsejendomme	64,2	64,8	67,9	69,3	70,8	73,3	77,5	83,9	87,4	91,9	95,4	2,1	2,4
Boliger	161,5	169,2	175,3	180,3	185,7	191,1	196,8	202,0	206,1	211,0	216,3	5,2	5,4
Erhvervsservice	242,3	256,5	262,4	274,5	282,1	298,0	328,8	343,8	359,6	376,1	386,3	7,8	9,7
Vidensservice	156,8	157,5	160,7	168,7	174,2	184,9	205,2	217,2	228,0	239,8	251,8	5,0	6,3
Rejsebureauer, rengøring mv.	85,5	99,0	101,8	105,8	107,9	113,1	123,6	126,7	131,6	136,2	134,6	2,7	3,4
Offentlig adm., undervisning, sundhed	536,2	528,9	544,9	547,8	559,2	569,0	577,6	588,5	601,7	612,9	633,1	17,2	15,9
Offentlig adm., forsvar, politi	145,5	140,1	144,6	141,2	141,4	143,2	144,2	147,7	150,9	156,5	161,6	4,7	4,0
Undervisning	136,8	138,1	143,8	145,5	152,5	155,2	156,4	157,8	161,0	162,6	168,3	4,4	4,2
Sundhed og socialvæsen	254,0	250,7	256,5	261,0	265,3	270,5	276,9	283,0	289,7	293,8	303,3	8,1	7,6
Kultur, fritid, anden service	85,6	87,5	89,2	90,4	90,7	92,8	96,5	99,7	103,8	110,1	89,5	2,7	2,2
Kultur og fritid	39,3	40,2	41,9	43,1	43,9	45,8	48,1	50,1	52,0	56,2	37,8	1,3	0,9
Andre serviceydelser	41,9	42,6	42,8	42,4	41,8	42,0	43,5	44,6	46,9	49,2	47,3	1,3	1,2
Private husholdninger med ansat medhjælp	4,4	4,7	4,6	4,9	5,0	5,0	5,0	5,0	4,8	4,7	4,4	0,1	0,1

Nye tal offentliggøres februar 2022.

www.statistikbanken.dk/nabp19 og nabp10

Produktion i de enkelte brancher. 2010-priser, kædede værdier

	2010	2011	2012	2013	2014	2015	2016	2017	2018*	2019*	2020*	2010	2020*
<i>Milliarder kroner, 2010-priser, kædede værdier</i>												<i>Årlig realvækst</i>	
Produktion[■] i alt	3 120,6	3 198,6	3 225,8	3 219,3	3 276,9	3 368,2	3 490,5	3 581,4	3 638,8	3 718,3	3 603,5	0,2	-3,1
Heraf offentlig forvaltning og service [■]	536,4	534,3	538,6	539,4	548,0	555,8	557,0	560,6	564,0	571,3	569,8	2,0	-0,3
Landbrug, skovbrug og fiskeri	72,9	71,8	73,8	73,1	76,4	75,7	73,2	76,4	73,3	73,2	73,0	4,6	-0,3
Råstofindvinding	55,6	51,5	48,7	41,1	38,5	33,9	36,8	32,3	31,2	28,2	21,7	-5,6	-23,2
Industri	577,9	605,1	622,9	613,2	632,8	656,1	675,5	703,5	710,2	738,5	717,0	-1,6	-2,9
Forsyningsvirksomhed	93,7	92,1	89,8	89,9	84,0	84,9	87,5	89,5	89,2	87,3	88,2	5,4	1,0
Energiforsyning	60,3	57,6	56,0	55,6	49,2	49,8	52,3	53,5	51,2	48,6	48,6	6,7	0,0
Vandforsyning og renovation	33,4	34,5	33,8	34,4	34,7	35,0	35,2	36,0	37,7	38,3	39,1	3,2	2,1
Bygge og anlæg	191,2	196,9	194,7	193,0	198,5	222,4	240,3	251,4	269,5	269,9	272,4	-7,4	0,9
Handel og transport mv.	720,9	766,0	769,2	772,7	793,9	804,0	843,4	864,3	881,2	897,1	816,2	1,7	-9,0
Handel	348,7	356,7	358,1	364,9	375,9	391,7	405,8	412,2	421,8	437,5	426,3	2,5	-2,5
Transport	321,1	356,6	358,4	352,2	361,4	353,9	375,3	388,7	394,4	392,9	343,8	1,5	-12,5
Hoteller og restauranter	51,1	52,7	52,7	55,1	56,0	57,0	60,9	62,5	63,9	65,2	45,7	-2,3	-30,0
Information og kommunikation	158,1	159,9	159,6	162,5	168,6	181,4	189,6	195,1	198,3	204,9	208,6	2,0	1,8
Finansiering og forsikring	160,2	155,5	151,5	148,9	144,9	142,7	143,8	147,7	146,5	150,9	151,8	1,7	0,6
Ejendomshandel, udl. af erhvervsejendomme	64,2	62,8	65,4	66,5	67,4	70,0	70,3	73,1	75,2	77,6	79,3	3,5	2,2
Boliger	161,5	164,4	165,3	165,2	165,5	168,6	170,1	172,5	173,9	175,8	177,8	3,0	1,1
Erhvervsservice	242,3	255,4	259,4	270,7	275,6	288,1	315,0	325,0	334,8	346,7	350,5	-1,6	1,1
Vidensservice	156,8	156,5	157,6	166,0	169,8	179,6	198,2	207,8	215,1	223,7	230,9	-4,6	3,2
Rejsebureauer, rengøring mv.	85,5	98,9	101,8	104,7	105,8	108,5	116,8	117,2	119,8	123,1	119,8	4,5	-2,7
Offentlig adm., undervisning, sundhed	536,2	531,9	539,2	538,1	549,4	559,6	562,7	565,7	568,3	577,6	576,3	1,2	-0,2
Offentlig adm., forsvar, politi	145,5	139,0	141,0	135,8	136,3	135,5	134,8	136,7	138,3	143,0	142,6	-0,9	-0,3
Undervisning	136,8	136,1	137,4	138,9	147,4	155,8	157,1	155,5	154,9	154,9	154,9	0,9	0,0
Sundhed og socialvæsen	254,0	256,8	260,7	263,4	265,7	268,1	270,8	273,3	274,2	279,3	278,5	2,6	-0,3
Kultur, fritid, anden service	85,6	85,3	86,9	87,9	86,2	87,9	90,4	91,7	93,8	97,5	77,8	-1,0	-20,2
Kultur og fritid	39,3	38,5	40,5	42,1	41,3	43,1	44,9	45,9	46,5	48,7	32,2	-0,9	-34,0
Andre serviceydelser	41,9	42,2	41,9	41,0	40,1	40,0	40,7	40,9	42,7	44,3	41,7	-1,6	-5,9
Private husholdninger med ansat medhjælp	4,4	4,6	4,5	4,7	4,8	4,8	4,8	4,8	4,5	4,3	4,1	3,4	-6,2

Nye tal offentliggøres februar 2022.

www.statistikbanken.dk/nabp19 og nabp10

Bruttoværditilvækst i de enkelte brancher. Årets priser

	2010	2011	2012	2013	2014	2015	2016	2017	2018*	2019*	2020*	2010	2020*
												Andel af total	
<i>Milliarder kroner, årets priser</i>													
Bruttoværditilvækst^m i alt	1 562,7	1 593,7	1 636,1	1 669,5	1 719,0	1 767,1	1 829,1	1 906,9	1 955,9	2 037,7	2 025,8	100,0	100,0
Heraf offentlig forvaltning og service ^m	365,7	362,1	366,9	369,5	375,3	380,7	384,2	390,2	399,4	408,5	417,6	23,4	20,6
Landbrug, skovbrug og fiskeri	21,8	24,2	31,4	25,1	27,4	19,5	20,3	28,6	23,4	31,0	31,7	1,4	1,6
Råstofindvinding	48,4	56,4	56,6	47,4	39,5	23,4	20,4	21,4	25,0	21,7	10,9	3,1	0,5
Industri	198,0	204,0	216,7	227,3	235,0	252,6	272,6	285,3	289,0	308,7	312,5	12,7	15,4
Forsyningsvirksomhed	41,5	39,9	38,7	36,8	39,0	43,4	43,0	41,6	42,7	40,9	38,3	2,7	1,9
Energiforsyning	28,8	26,7	25,1	23,2	24,9	28,2	27,6	26,6	26,6	23,7	20,4	1,8	1,0
Vandforsyning og renovation	12,6	13,2	13,6	13,6	14,1	15,1	15,4	14,9	16,1	17,2	17,9	0,8	0,9
Bygge og anlæg	69,0	73,8	74,5	75,7	78,5	87,6	99,6	106,6	118,0	121,8	122,0	4,4	6,0
Handel og transport mv.	304,5	309,3	314,4	336,4	354,5	363,0	358,3	381,0	384,6	400,4	383,3	19,5	18,9
Handel	192,0	204,7	208,8	214,4	222,9	232,1	234,1	246,9	253,8	268,0	259,9	12,3	12,8
Transport	91,5	81,6	81,9	96,4	105,1	104,2	94,3	103,1	99,0	98,3	99,5	5,9	4,9
Hoteller og restauranter	21,0	22,9	23,7	25,6	26,6	26,6	30,0	31,0	31,9	34,2	23,9	1,3	1,2
Information og kommunikation	74,1	73,5	73,2	78,3	77,5	81,8	86,4	87,8	89,6	95,9	97,2	4,7	4,8
Finansiering og forsikring	96,7	94,1	102,4	98,8	102,9	106,1	106,8	110,4	110,6	109,1	108,8	6,2	5,4
Ejendomshandel, udl. af erhvervsjendomme	38,8	39,3	40,1	39,4	40,7	42,9	45,8	50,3	54,8	58,5	60,3	2,5	3,0
Boliger	116,4	125,1	124,8	128,6	135,3	138,7	143,2	147,7	150,2	153,8	157,1	7,5	7,8
Erhvervsservice	124,5	126,6	128,2	137,5	143,1	155,7	174,8	180,3	190,7	203,9	214,0	8,0	10,6
Videnservice	85,0	83,9	82,9	89,0	92,8	99,3	115,1	118,9	127,1	136,5	145,0	5,4	7,2
Rejsebureauer, rengøring mv.	39,5	42,8	45,3	48,4	50,3	56,4	59,7	61,4	63,5	67,4	68,9	2,5	3,4
Offentlig adm., undervisning, sundhed	375,2	371,7	378,9	381,4	388,3	394,8	398,5	404,2	412,9	423,1	433,3	24,0	21,4
Offentlig adm., forsvar, politi	93,2	91,0	92,3	90,7	90,2	91,3	91,0	91,6	94,1	98,2	100,3	6,0	5,0
Undervisning	101,6	102,2	105,6	106,3	112,4	115,1	116,9	117,4	120,2	122,2	125,5	6,5	6,2
Sundhed og socialvæsen	180,4	178,4	181,0	184,4	185,7	188,4	190,6	195,2	198,6	202,7	207,4	11,5	10,2
Kultur, fritid, anden service	54,0	55,8	56,2	56,8	57,3	57,6	59,4	61,7	64,3	68,9	56,4	3,5	2,8
Kultur og fritid	23,7	24,7	25,0	25,7	26,4	26,5	27,3	28,7	30,1	33,2	21,8	1,5	1,1
Andre serviceydelser	25,9	26,4	26,5	26,1	26,0	26,1	27,1	28,0	29,5	31,0	30,2	1,7	1,5
Private husholdninger med ansat medhjælp	4,4	4,7	4,6	4,9	5,0	5,0	5,0	5,0	4,8	4,7	4,4	0,3	0,2

Nye tal offentliggøres februar 2022.

www.statistikbanken.dk/nabp19 og nabp10

Bruttoværditilvækst i de enkelte brancher. 2010-priser, kædede værdier

	2010	2011	2012	2013	2014	2015	2016	2017	2018*	2019*	2020*	2010	2020*
												Årlig realvækst	
<i>Milliarder kroner, 2010-priser, kædede værdier</i>													
Bruttoværditilvækst^m i alt	1 562,7	1 586,9	1 590,4	1 605,0	1 629,8	1 665,2	1 718,1	1 769,2	1 806,0	1 859,1	1 803,4	1,8	-3,0
Heraf offentlig forvaltning og service ^m	365,7	367,0	365,3	367,0	375,2	380,5	378,0	379,4	380,3	387,6	377,8	2,3	-2,5
Landbrug, skovbrug og fiskeri	21,8	19,4	21,7	20,7	24,2	21,2	17,9	20,4	19,5	23,8	24,1	30,2	1,3
Råstofindvinding	48,4	44,5	40,6	34,0	32,2	28,0	28,4	23,6	23,8	21,1	15,4	-2,7	-26,9
Industri	198,0	210,4	219,0	225,1	228,1	226,9	240,5	263,1	269,4	285,4	280,1	3,8	-1,9
Forsyningsvirksomhed	41,5	40,4	41,4	38,1	37,2	40,8	41,4	41,1	40,8	40,0	40,5	9,1	1,1
Energiforsyning	28,8	27,7	29,3	26,2	25,1	28,1	28,9	29,0	27,9	26,8	26,9	9,3	0,4
Vandforsyning og renovation	12,6	12,8	12,2	11,8	11,8	12,5	12,4	12,1	12,6	12,9	13,2	8,5	2,1
Bygge og anlæg	69,0	71,4	73,0	74,5	76,6	84,7	91,8	95,6	102,5	103,2	102,0	-12,3	-1,1
Handel og transport mv.	304,5	315,5	311,2	321,3	324,4	333,5	346,0	357,7	366,5	374,0	338,3	4,6	-9,5
Handel	192,0	194,0	190,4	191,5	199,5	210,0	216,7	225,0	230,2	240,6	235,9	6,2	-1,9
Transport	91,5	98,2	98,2	108,4	102,1	100,4	104,0	106,5	110,8	105,7	82,3	2,3	-22,1
Hoteller og restauranter	21,0	23,2	23,0	23,4	23,2	23,2	25,4	26,1	25,8	26,5	17,7	-2,0	-33,1
Information og kommunikation	74,1	76,2	77,7	85,2	86,1	95,2	104,5	106,8	109,7	113,9	116,0	4,9	1,9
Finansiering og forsikring	96,7	91,3	90,4	88,9	88,3	84,9	85,0	87,3	87,4	87,7	90,4	-3,6	3,0
Ejendomshandel, udl. af erhvervsjendomme	38,8	38,1	39,1	38,2	39,5	42,1	41,5	43,1	47,0	48,4	49,3	1,6	1,9
Boliger	116,4	121,9	118,4	116,8	119,8	122,5	123,2	125,4	126,4	128,2	129,6	3,8	1,1
Erhvervsservice	124,5	126,6	126,6	134,5	138,1	146,5	160,7	163,4	170,1	178,8	183,5	-0,7	2,6
Videnservice	85,0	83,4	80,8	86,7	89,4	94,3	108,0	110,7	116,4	122,8	127,4	-0,6	3,7
Rejsebureauer, rengøring mv.	39,5	43,1	45,8	47,9	48,7	52,2	52,9	52,9	54,0	56,3	56,5	-1,1	0,4
Offentlig adm., undervisning, sundhed	375,2	377,5	377,5	377,2	386,3	392,9	390,7	391,1	391,2	401,2	391,8	2,0	-2,3
Offentlig adm., forsvar, politi	93,2	90,6	90,3	87,1	87,3	85,7	83,7	83,8	85,2	88,7	86,0	-0,3	-3,0
Undervisning	101,6	100,9	100,3	100,9	109,1	117,4	119,2	117,2	117,4	117,4	115,4	-0,5	-1,7
Sundhed og socialvæsen	180,4	185,9	187,0	189,4	189,8	189,4	187,6	189,9	188,4	194,6	189,9	4,6	-2,4
Kultur, fritid, anden service	54,0	53,9	54,6	55,2	54,1	54,0	54,6	55,6	56,9	59,0	46,9	-1,4	-20,6
Kultur og fritid	23,7	23,3	24,2	25,4	24,6	24,6	25,0	25,7	26,1	27,4	17,4	-2,6	-36,4
Andre serviceydelser	25,9	26,1	25,9	25,0	24,7	24,5	24,8	25,0	26,2	27,2	25,6	-1,1	-5,9
Private husholdninger med ansat medhjælp	4,4	4,6	4,5	4,7	4,8	4,8	4,8	4,8	4,5	4,3	4,1	3,4	-6,2

Nye tal offentliggøres februar 2022.

www.statistikbanken.dk/nabp19 og nabp10

Aflønning af ansatte i de enkelte brancher

	2010	2011	2012	2013	2014	2015	2016	2017	2018*	2019*	2020*	2010	2020*
<i>Milliarder kroner, årets priser</i>												<i>Procent</i>	
Aflønning af ansatte[■] i alt	953,7	966,5	977,5	993,8	1017,7	1049,1	1083,2	1118,5	1156,9	1189,3	1199,2	100,0	100,0
Heraf offentlig forvaltning og service [■]	313,2	310,2	314,6	316,8	321,6	325,5	327,3	332,6	340,6	348,6	357,3	32,8	29,8
Landbrug, skovbrug og fiskeri	8,8	8,9	9,0	9,3	9,9	10,7	11,0	11,5	11,9	12,2	12,5	0,9	1,0
Råstofindvinding	3,2	3,6	4,1	3,6	3,5	3,5	4,0	4,2	4,6	4,4	4,1	0,3	0,3
Industri	120,8	124,1	124,0	123,7	127,3	131,8	136,2	140,1	144,7	150,3	146,2	12,7	12,2
Forsyningsvirksomhed	10,0	10,0	10,3	9,9	10,5	10,4	10,9	10,5	11,1	11,4	11,8	1,1	1,0
Energiforsyning	5,7	5,4	5,8	5,7	6,0	5,7	5,9	5,6	6,3	6,5	6,8	0,6	0,6
Vandforsyning og renovation	4,4	4,5	4,5	4,2	4,5	4,7	4,9	5,0	4,8	4,9	5,0	0,5	0,4
Bygge og anlæg	54,3	55,9	56,3	55,7	58,0	61,6	65,8	69,6	73,4	75,1	76,5	5,7	6,4
Handel og transport mv.	201,3	207,1	209,5	211,4	215,7	222,9	231,4	241,2	248,5	253,9	251,9	21,1	21,0
Handel	131,8	136,6	139,1	140,3	143,1	147,3	152,5	160,3	165,6	169,3	171,2	13,8	14,3
Transport	53,5	53,4	52,9	52,9	53,5	55,4	57,2	57,9	58,8	59,4	57,6	5,6	4,8
Hoteller og restauranter	16,0	17,1	17,6	18,2	19,1	20,1	21,6	23,0	24,1	25,3	23,1	1,7	1,9
Information og kommunikation	46,9	46,2	46,0	46,1	46,9	49,0	50,8	51,7	54,5	57,1	58,8	4,9	4,9
Finansiering og forsikring	50,0	50,9	49,8	49,9	50,2	52,0	51,9	54,5	55,7	57,7	59,0	5,2	4,9
Ejendomshandel, udl. af erhvervsejendomme	7,0	7,2	7,3	7,4	7,5	8,0	8,7	9,2	9,8	10,3	10,9	0,7	0,9
Boliger	5,5	5,6	5,8	5,9	6,1	6,2	6,4	6,5	6,5	6,7	6,8	0,6	0,6
Erhvervsservice	90,8	94,3	97,7	103,6	108,2	113,9	121,6	127,9	134,4	138,1	140,3	9,5	11,7
Videnservice	59,5	60,9	62,7	66,0	68,0	71,2	75,5	79,2	83,1	85,3	89,4	6,2	7,5
Rejsebureauer, rengøring mv.	31,3	33,4	35,0	37,6	40,2	42,7	46,1	48,7	51,3	52,8	50,9	3,3	4,2
Offentlig adm., undervisning, sundhed	317,9	314,8	319,2	328,9	335,2	340,1	344,7	350,4	359,5	368,9	377,3	33,3	31,5
Offentlig adm., forsvar, politi	71,8	70,2	70,8	69,9	69,7	70,6	71,4	72,2	74,3	77,9	79,2	7,5	6,6
Undervisning	85,5	86,0	88,0	88,1	93,3	95,7	96,8	96,8	99,1	100,2	102,8	9,0	8,6
Sundhed og socialvæsen	160,6	158,6	160,5	170,9	172,3	173,9	176,4	181,4	186,1	190,8	195,3	16,8	16,3
Kultur, fritid, anden service	37,1	38,0	38,5	38,4	38,6	38,9	39,9	41,1	42,1	43,3	42,9	3,9	3,6
Kultur og fritid	14,1	14,2	14,7	14,5	14,8	15,1	15,5	16,0	16,6	17,2	16,9	1,5	1,4
Andre serviceydelse mv.	18,7	19,1	19,1	19,0	18,8	18,8	19,5	20,1	20,7	21,4	21,7	2,0	1,8
Private husholdninger med ansatte	4,4	4,7	4,6	4,9	5,0	5,0	5,0	5,0	4,8	4,7	4,4	0,5	0,4

Nye tal offentliggøres februar 2022.

www.statistikbanken.dk/nabp19 og nabp10

Bruttooverskud af produktion og blandet indkomst i de enkelte brancher

	2010	2011	2012	2013	2014	2015	2016	2017	2018*	2019*	2020*	2010	2020*
<i>Milliarder kroner, årets priser</i>												<i>Procent</i>	
Bruttooverskud af produktion[■] og blandet indkomst	604,8	622,5	653,3	664,6	687,1	700,5	726,2	767,6	778,2	824,0	829,4	100,0	100,0
Heraf offentlig forvaltning og service [■]	54,6	55,2	55,9	56,3	56,8	57,2	58,3	58,8	59,6	60,3	60,5	9,0	7,3
Landbrug, skovbrug og fiskeri	19,6	22,2	29,2	22,9	24,9	15,4	15,4	22,7	18,0	24,8	26,1	3,2	3,1
Råstofindvinding	45,2	52,9	52,6	43,8	36,0	19,9	16,4	17,2	20,4	17,3	6,8	7,5	0,8
Industri	77,2	79,8	92,5	103,2	107,0	119,8	135,1	143,8	142,8	156,9	167,1	12,8	20,1
Forsyningsvirksomhed	31,4	29,8	28,3	26,8	28,4	32,9	32,3	31,4	32,1	29,9	27,0	5,2	3,3
Energiforsyning	23,4	21,4	19,4	17,7	19,1	22,7	22,1	21,6	20,9	17,8	14,3	3,9	1,7
Vandforsyning og renovation	8,0	8,4	8,9	9,1	9,3	10,2	10,3	9,8	11,2	12,1	12,8	1,3	1,5
Bygge og anlæg	14,6	17,9	18,2	19,7	20,1	25,6	33,2	36,4	43,9	46,0	45,3	2,4	5,5
Handel og transport mv.	105,0	103,8	106,7	126,2	139,9	140,8	127,0	140,0	136,7	146,6	145,4	17,4	17,5
Handel	61,0	68,8	70,4	74,5	79,9	84,8	81,2	86,3	88,0	98,3	93,7	10,1	11,3
Transport	38,6	28,9	29,8	44,1	52,2	49,3	37,2	45,5	40,7	39,2	45,3	6,4	5,5
Hoteller og restauranter	5,3	6,1	6,5	7,7	7,8	6,8	8,5	8,1	8,0	9,1	6,3	0,9	0,8
Information og kommunikation	27,5	27,6	27,5	32,4	30,7	32,9	35,6	36,0	35,0	38,7	39,2	4,6	4,7
Finansiering og forsikring	43,2	39,1	48,4	42,0	45,3	46,0	47,9	48,1	46,7	43,0	41,2	7,1	5,0
Ejendomshandel, udl. af erhvervsejendomme	29,8	30,3	31,3	30,3	31,5	33,2	35,4	39,4	43,1	46,2	47,7	4,9	5,8
Boliger	100,3	108,0	106,5	109,0	114,0	117,7	120,7	125,1	126,8	129,3	132,0	16,6	15,9
Erhvervsservice	34,5	33,2	31,4	34,5	35,3	42,0	53,6	53,0	57,0	66,3	77,7	5,7	9,4
Videnservice	26,1	23,7	21,0	23,6	25,3	28,4	40,4	40,6	45,2	52,2	58,4	4,3	7,0
Rejsebureauer, rengøring mv.	8,4	9,5	10,4	10,9	10,0	13,5	13,2	12,4	11,8	14,2	19,4	1,4	2,3
Offentlig adm., undervisning, sundhed	59,0	59,7	62,7	55,1	55,2	55,7	54,1	54,0	53,3	53,6	57,3	9,7	6,9
Offentlig adm., forsvar, politi	21,5	21,1	21,9	21,0	20,6	20,7	19,4	19,1	19,5	19,9	20,7	3,6	2,5
Undervisning	16,4	16,9	18,4	18,8	19,6	19,8	20,3	20,8	21,3	22,0	23,4	2,7	2,8
Sundhed og socialvæsen	21,0	21,7	22,5	15,3	14,9	15,3	14,5	14,0	12,5	11,7	13,3	3,5	1,6
Kultur, fritid, anden service	17,4	18,2	18,2	18,8	18,8	18,7	19,4	20,6	22,3	25,5	16,5	2,9	2,0
Kultur og fritid	10,5	11,3	11,3	12,2	12,3	12,1	12,5	13,5	14,3	16,7	7,6	1,7	0,9
Andre serviceydelse mv.	6,9	6,8	6,9	6,5	6,5	6,6	6,9	7,1	8,0	8,8	8,9	1,1	1,1
Private husholdninger med ansatte	-	-	-	-	-	-	-	-	-	-	-	-	-

Nye tal offentliggøres februar 2022.

www.statistikbanken.dk/nabp19 og nabp10

Samlede præsterede timer i de enkelte brancher

	2010	2011	2012	2013	2014	2015	2016	2017	2018*	2019*	2020*	2009	2019*
Millioner timer												Procent	
Samlede præsterede timer i alt	3 965,2	4 004,3	3 938,1	3 943,9	3 945,2	3 980,8	4 061,7	4 099,7	4 096,6	4 148,1	4 013,7	100,0	100,0
Heraf offentlig forvaltning og service	1 163,2	1 149,4	1 128,7	1 135,3	1 124,8	1 116,9	1 105,3	1 107,0	1 109,6	1 117,2	1 087,6	29,3	27,1
Landbrug, skovbrug og fiskeri	110,3	109,2	107,3	106,5	107,7	108,7	103,1	103,8	101,2	101,0	99,4	2,8	2,5
Råstofindvinding	8,0	8,7	9,4	7,5	7,3	7,0	7,1	7,4	7,8	7,6	7,2	0,2	0,2
Industri	445,7	456,3	444,9	435,3	435,8	441,0	449,8	452,8	447,9	458,0	439,6	11,2	11,0
Forsyningsvirksomhed	36,0	35,3	35,6	33,3	34,8	33,9	34,7	33,1	32,7	33,1	33,9	0,9	0,8
Energiforsyning	18,5	17,4	18,1	16,9	17,5	15,6	16,3	14,9	15,7	16,1	16,5	0,5	0,4
Vandforsyning og renovation	17,6	17,9	17,5	16,4	17,2	18,3	18,4	18,2	16,9	17,0	17,4	0,4	0,4
Bygge og anlæg	268,7	274,9	269,8	265,0	269,8	277,6	286,5	295,6	301,9	306,8	311,3	6,8	7,8
Handel og transport mv.	920,9	950,3	930,5	935,5	931,1	939,9	980,8	992,6	987,4	995,5	918,4	23,2	22,9
Handel	596,5	619,6	605,5	605,8	603,4	605,0	628,0	636,6	631,0	634,4	599,8	15,0	14,9
Transport	218,8	218,9	213,5	213,1	209,9	212,5	219,4	218,0	216,0	217,0	202,3	5,5	5,0
Hoteller og restauranter	105,6	111,8	111,5	116,6	117,8	122,5	133,4	138,0	140,5	144,1	116,2	2,7	2,9
Information og kommunikation	154,3	151,0	149,1	149,6	149,6	151,9	156,4	157,4	157,5	162,5	163,8	3,9	4,1
Finansiering og forsikring	125,7	124,8	120,3	116,6	114,1	116,8	113,6	117,4	114,9	117,9	121,8	3,2	3,0
Ejendomshandel, udl. af erhvervsejendomme	42,6	43,6	42,3	42,8	41,8	42,3	42,7	42,5	42,5	43,3	42,5	1,1	1,1
Boliger	23,6	23,6	23,9	24,2	24,2	24,7	25,2	25,0	24,2	24,3	24,0	0,6	0,6
Erhvervsservice	383,3	391,7	394,9	412,6	419,7	434,3	458,4	468,2	474,1	481,2	475,1	9,7	11,8
Videnservice	230,4	232,3	234,0	244,0	244,6	251,4	263,5	267,6	269,4	272,5	277,8	5,8	6,9
Rejsebureauer, rengøring mv.	152,8	159,4	160,9	168,6	175,1	183,0	194,9	200,6	204,6	208,8	197,4	3,9	4,9
Offentlig adm., undervisning, sundhed	1 249,6	1 235,7	1 214,8	1 220,8	1 214,6	1 209,8	1 208,8	1 209,0	1 211,9	1 224,3	1 200,6	31,5	29,9
Offentlig adm., forsvar, politi	247,2	240,4	235,4	230,2	224,9	221,4	222,8	221,7	222,5	229,2	219,8	6,2	5,5
Undervisning	303,3	304,7	302,3	300,8	310,0	318,2	316,6	311,5	309,8	306,9	313,6	7,6	7,8
Sundhed og socialvæsen	699,1	690,7	677,1	689,9	679,6	670,2	669,4	675,8	679,6	688,2	667,2	17,6	16,6
Kultur, fritid, anden service	196,6	199,4	195,3	194,1	194,8	192,9	194,6	194,9	192,6	192,5	176,2	5,0	4,4
Kultur og fritid	63,2	63,1	63,7	62,7	64,5	65,6	66,5	67,6	68,7	69,6	60,0	1,6	1,5
Andre serviceydelser mv.	96,9	96,9	95,0	93,3	92,3	90,9	92,7	93,4	92,4	94,1	90,9	2,4	2,3
Private husholdninger med ansatte	36,5	39,3	36,6	38,1	38,0	36,4	35,4	33,8	31,5	28,8	25,2	0,9	0,6

Nye tal offentliggøres februar 2022.

www.statistikbanken.dk/nabb19 og nabb10

Præsterede timer for lønmodtagere i de enkelte brancher

	2010	2011	2012	2013	2014	2015	2016	2017	2018*	2019*	2020*	2010	2020*
Millioner timer												Procent	
Præsterede timer for lønmodtagere i alt	3 642,7	3 677,6	3 622,1	3 628,4	3 631,8	3 650,5	3 747,2	3 789,8	3 793,7	3 842,5	3 710,6	100,0	100,0
Heraf offentlig forvaltning og service	1 163,2	1 149,4	1 128,7	1 135,3	1 124,8	1 116,9	1 105,3	1 107,0	1 109,6	1 117,2	1 087,6	31,9	29,3
Landbrug, skovbrug og fiskeri	57,3	57,1	56,8	56,9	59,1	56,7	57,0	59,4	58,7	59,6	59,4	1,6	1,6
Råstofindvinding	7,9	8,6	9,3	7,4	7,2	6,8	6,9	7,2	7,7	7,5	7,1	0,2	0,2
Industri	431,7	442,5	431,3	421,8	422,3	427,2	436,7	439,7	435,1	445,2	426,9	11,9	11,5
Forsyningsvirksomhed	35,3	34,5	34,9	32,5	33,9	32,4	33,7	32,1	31,8	32,2	33,1	1,0	0,9
Energiforsyning	18,5	17,4	18,1	16,9	17,5	15,6	16,3	14,9	15,7	16,1	16,5	0,5	0,4
Vandforsyning og renovation	16,9	17,1	16,7	15,6	16,4	16,8	17,4	17,2	16,1	16,1	16,5	0,5	0,4
Bygge og anlæg	228,8	233,7	231,1	225,8	231,1	238,7	248,6	257,9	264,8	269,0	273,8	6,3	7,4
Handel og transport mv.	840,3	868,3	854,1	861,7	860,0	868,0	912,5	926,2	923,2	931,1	856,6	23,1	23,1
Handel	545,7	566,8	556,6	559,4	558,3	559,1	585,3	594,9	590,9	594,5	562,6	15,0	15,2
Transport	202,8	203,3	198,8	198,8	196,1	198,7	206,2	205,3	203,6	204,4	190,0	5,6	5,1
Hoteller og restauranter	91,9	98,2	98,8	103,4	105,7	110,3	121,0	126,0	128,7	132,1	104,0	2,5	2,8
Information og kommunikation	139,1	134,9	133,0	133,3	132,7	133,9	139,1	140,1	140,4	145,1	146,8	3,8	4,0
Finansiering og forsikring	125,7	124,8	120,3	116,6	114,1	116,8	113,6	117,4	114,9	117,9	121,8	3,4	3,3
Ejendomshandel, udl. af erhvervsejendomme	32,3	33,0	32,0	32,4	31,7	29,5	32,1	32,6	32,9	34,0	33,6	0,9	0,9
Boliger	23,1	23,1	23,4	23,8	23,6	23,7	24,3	24,0	23,2	23,2	22,9	0,6	0,6
Erhvervsservice	327,6	334,8	337,9	353,9	359,6	370,7	395,7	405,8	412,2	418,0	411,0	9,0	11,1
Videnservice	192,1	193,1	194,7	203,5	203,0	206,9	219,5	223,8	226,0	228,3	233,4	5,3	6,3
Rejsebureauer, rengøring mv.	135,5	141,7	143,3	150,4	156,6	163,8	176,2	181,9	186,1	189,7	177,6	3,7	4,8
Offentlig adm., undervisning, sundhed	1 224,5	1 210,4	1 189,5	1 195,2	1 188,8	1 181,4	1 180,6	1 180,7	1 183,9	1 195,7	1 171,2	33,6	31,6
Offentlig adm., forsvar, politi	247,1	240,3	235,3	230,1	224,8	221,3	222,7	221,6	222,3	229,1	219,7	6,8	5,9
Undervisning	297,8	299,0	296,5	294,7	303,8	311,4	309,6	304,4	302,9	299,9	306,1	8,2	8,2
Sundhed og socialvæsen	679,6	671,1	657,7	670,4	660,3	648,8	648,3	654,8	658,7	666,6	645,5	18,7	17,4
Kultur, fritid, anden service	169,0	171,9	168,5	167,1	167,6	164,4	166,4	166,4	164,7	163,9	146,5	4,6	3,9
Kultur og fritid	58,3	58,0	58,6	57,3	58,8	59,0	59,9	60,7	61,7	62,3	52,2	1,6	1,4
Andre serviceydelser mv.	74,2	74,6	73,3	71,7	70,7	69,0	71,1	71,9	71,5	72,9	69,0	2,0	1,9
Private husholdninger med ansatte	36,5	39,3	36,6	38,1	38,0	36,4	35,4	33,8	31,5	28,8	25,2	1,0	0,7

Nye tal offentliggøres februar 2022.

www.statistikbanken.dk/nabb19 og nabb10

Beskæftigede i de enkelte brancher

	2010	2011	2012	2013	2014	2015	2016	2017	2018*	2019*	2020*	2010	2020*
<i>Tusinde personer</i>												<i>Procent</i>	
Beskæftigede¹ i alt	2 787,9	2 786,6	2 766,8	2 766,4	2 790,5	2 829,0	2 876,5	2 919,6	2 965,7	3 002,8	2 981,2	100,0	100,0
Heraf offentlig forvaltning og service	848,3	832,8	822,4	823,8	822,2	824,0	818,5	818,2	824,1	829,0	832,8	30,4	27,9
Landbrug, skovbrug og fiskeri	71,0	69,9	69,3	68,8	70,5	71,9	70,9	71,6	71,2	70,8	70,6	2,5	2,4
Råstofindvinding	4,6	5,0	5,6	4,4	4,3	4,2	4,3	4,4	4,7	4,5	4,4	0,2	0,1
Industri	289,0	288,9	283,3	278,2	279,6	283,2	286,5	290,0	294,5	300,7	291,8	10,4	9,8
Forsyningsvirksomhed	22,1	21,5	21,8	20,5	21,7	21,3	21,5	20,9	21,1	21,2	21,7	0,8	0,7
Energiforsyning	10,8	10,0	10,5	9,9	10,5	9,7	9,8	9,0	9,9	9,9	10,2	0,4	0,3
Vandforsyning og renovation	11,3	11,5	11,3	10,7	11,3	11,5	11,7	11,8	11,2	11,2	11,5	0,4	0,4
Bygge og anlæg	167,9	167,5	165,3	162,7	166,1	170,8	176,0	182,2	189,1	192,6	195,5	6,0	6,6
Handel og transport mv.	691,1	705,2	702,1	705,0	709,9	719,7	742,1	759,9	772,4	780,9	762,7	24,8	25,6
Handel	445,4	452,1	449,5	448,6	452,3	456,0	467,7	479,3	485,3	488,1	488,3	16,0	16,4
Transport	144,9	147,2	144,2	142,6	141,4	142,2	143,8	144,1	146,4	148,2	143,1	5,2	4,8
Hoteller og restauranter	100,7	105,9	108,3	113,7	116,2	121,6	130,7	136,5	140,8	144,6	131,3	3,6	4,4
Information og kommunikation	98,3	96,2	96,3	97,1	97,7	100,7	103,0	103,4	105,9	109,1	111,0	3,5	3,7
Finansiering og forsikring	83,5	83,0	79,6	77,2	76,6	77,4	75,4	77,8	77,9	79,6	81,3	3,0	2,7
Ejendomshandel, udl. af erhvervsejendomme	28,0	28,6	28,1	28,3	28,1	28,6	28,8	29,3	29,9	30,6	30,9	1,0	1,0
Boliger	15,9	16,0	16,3	16,3	16,5	16,8	17,0	17,0	16,9	17,1	17,2	0,6	0,6
Erhvervsservice	260,8	262,2	266,4	275,7	283,6	294,7	307,1	316,3	325,6	329,8	327,1	9,4	11,0
Videnservice	148,6	145,4	147,6	152,0	153,2	158,1	163,4	168,1	173,0	174,4	178,0	5,3	6,0
Rejsebureauer, rengøring mv.	112,2	116,8	118,8	123,7	130,4	136,6	143,7	148,2	152,6	155,4	149,0	4,0	5,0
Offentlig adm., undervisning, sundhed	904,0	888,9	880,6	881,0	883,6	887,4	888,8	889,4	898,2	907,2	914,6	32,4	30,7
Offentlig adm., forsvar, politi	164,9	159,2	156,7	152,2	149,9	148,9	149,1	148,9	149,3	153,3	157,5	5,9	5,3
Undervisning	216,4	216,5	217,1	218,2	225,2	232,4	233,6	229,3	230,4	228,6	224,8	7,8	7,5
Sundhed og socialvæsen	522,7	513,2	506,8	510,6	508,5	506,1	506,1	511,2	518,5	525,3	532,4	18,7	17,9
Kultur, fritid, anden service	151,8	153,9	152,1	151,1	152,2	152,4	154,9	157,2	158,4	158,5	152,5	5,4	5,1
Kultur og fritid	54,6	54,7	55,9	55,2	56,9	58,0	59,5	61,0	63,2	64,3	60,8	2,0	2,0
Andre serviceydelser mv.	71,1	71,3	70,1	69,1	68,5	68,7	70,2	71,6	72,3	73,2	73,3	2,5	2,5
Private husholdninger med ansatte	26,2	27,8	26,2	26,8	26,8	25,7	25,2	24,6	22,9	21,0	18,4	0,9	0,6

¹ Inklusive beskæftigede midlertidigt på orlov mv.

Nye tal offentliggøres februar 2022.

www.statistikbanken.dk/nabb19 og nabb10

Lønmodtagere i de enkelte brancher

	2010	2011	2012	2013	2014	2015	2016	2017	2018*	2019*	2020*	2009	2019*
<i>Tusinde personer</i>												<i>Procent</i>	
Lønmodtagere¹ i alt	2 603,8	2 603,0	2 585,4	2 586,7	2 610,7	2 645,4	2 696,2	2 738,6	2 783,7	2 820,4	2 800,4	100,0	100,0
Heraf offentlig forvaltning og service	848,3	832,8	822,4	823,8	822,2	824,0	818,5	818,2	824,1	829,0	832,8	32,6	29,7
Landbrug, skovbrug og fiskeri	38,3	38,1	37,9	38,1	40,2	41,5	42,1	43,4	43,4	43,7	44,2	1,5	1,6
Råstofindvinding	4,5	4,9	5,5	4,3	4,3	4,1	4,2	4,3	4,6	4,5	4,3	0,2	0,2
Industri	281,4	281,4	276,0	271,0	272,5	275,9	279,5	282,9	287,4	293,6	284,8	10,8	10,2
Forsyningsvirksomhed	21,6	21,0	21,3	20,0	21,1	20,7	20,9	20,3	20,6	20,7	21,2	0,8	0,8
Energiforsyning	10,8	10,0	10,5	9,9	10,5	9,7	9,8	9,0	9,9	9,9	10,2	0,4	0,4
Vandforsyning og renovation	10,8	10,9	10,8	10,1	10,7	11,0	11,2	11,3	10,7	10,7	11,0	0,4	0,4
Bygge og anlæg	148,4	149,1	147,6	145,4	148,6	153,0	158,6	164,8	171,5	175,0	178,2	5,7	6,4
Handel og transport mv.	644,5	658,6	657,5	662,5	668,2	678,5	702,3	720,5	733,3	742,3	725,3	24,8	25,9
Handel	416,0	422,1	421,1	421,9	426,0	430,1	442,7	454,5	460,6	463,8	465,0	16,0	16,6
Transport	136,0	138,7	136,1	134,8	133,8	134,7	136,5	136,9	139,2	141,1	136,1	5,2	4,9
Hoteller og restauranter	92,5	97,8	100,3	105,8	108,4	113,7	123,1	129,0	133,4	137,3	124,2	3,6	4,4
Information og kommunikation	91,1	88,5	88,4	88,9	89,2	91,9	94,3	94,6	96,9	100,0	102,0	3,5	3,6
Finansiering og forsikring	83,5	83,0	79,6	77,2	76,6	77,4	75,4	77,8	77,9	79,6	81,3	3,2	2,9
Ejendomshandel, udl. af erhvervsejendomme	20,9	21,4	21,0	21,1	21,2	21,7	22,4	23,0	23,7	24,6	25,1	0,8	0,9
Boliger	15,4	15,5	15,8	15,9	16,0	16,1	16,3	16,3	16,1	16,2	16,3	0,6	0,6
Erhvervsservice	229,8	230,8	234,6	243,2	250,2	260,1	272,4	281,0	289,5	293,1	290,2	8,8	10,4
Videnservice	127,8	124,4	126,2	130,1	130,6	134,6	139,8	144,1	148,5	149,5	153,2	4,9	5,5
Rejsebureauer, rengøring mv.	102,0	106,4	108,4	113,1	119,6	125,5	132,6	136,9	141,0	143,6	137,0	3,9	4,9
Offentlig adm., undervisning, sundhed	888,6	873,2	864,5	864,7	867,4	870,1	871,1	871,3	879,7	888,3	895,1	34,1	32,0
Offentlig adm., forsvar, politi	164,9	159,1	156,7	152,2	149,8	148,9	149,1	148,8	149,2	153,3	157,4	6,3	5,6
Undervisning	213,4	213,3	213,8	214,8	221,5	228,4	229,4	225,0	225,9	224,1	220,0	8,2	7,9
Sundhed og socialvæsen	510,4	500,7	494,0	497,8	496,1	492,8	492,7	497,5	504,6	510,9	517,7	19,6	18,5
Kultur, fritid, anden service	135,7	137,6	135,7	134,3	135,1	134,3	136,6	138,4	139,2	139,0	132,4	5,2	4,7
Kultur og fritid	51,7	51,7	52,7	51,8	53,3	54,0	55,3	56,6	58,6	59,5	55,8	2,0	2,0
Andre serviceydelser mv.	57,8	58,1	56,9	55,6	55,0	54,6	56,0	57,2	57,7	58,5	58,2	2,2	2,1
Private husholdninger med ansatte	26,2	27,8	26,2	26,8	26,8	25,7	25,2	24,6	22,9	21,0	18,4	1,0	0,7

¹ Inklusive lønmodtagere midlertidigt på orlov mv.

Nye tal offentliggøres februar 2022.

www.statistikbanken.dk/nabb19 og nabb10

Husholdningernes forbrug efter hovedformål og varighed. Løbende priser

	2010	2011	2012	2013	2014	2015	2016	2017	2018*	2019*	2020*	2010	2020*
<i>Milliarder kroner, årets priser</i>												<i>Andel af total</i>	
Husholdningernes forbrug i alt	834,3	855,7	879,7	890,6	904,5	929,3	952,7	985,8	1 021,5	1 044,3	1 026,3	69,0	70,1
Turistudgifter mv.	36,0	37,3	38,9	38,8	40,6	41,2	41,9	43,2	44,1	44,9	21,3	3,0	1,5
Turistindtægter mv.	34,3	37,7	38,9	41,2	44,2	46,6	52,2	57,8	59,3	61,8	28,7	2,8	2,0
Husholdningernes forbrug på dansk område	832,7	856,1	879,6	893,1	908,2	934,7	963,0	1 000,5	1 036,7	1 061,1	1 033,7	68,9	70,6
Fødevarer	83,6	85,6	89,5	90,6	92,0	94,4	98,1	102,0	104,2	106,6	112,9	6,9	7,7
Drikkevarer og tobak	41,8	44,2	45,1	45,6	45,6	45,4	46,2	48,8	51,1	51,8	56,5	3,5	3,9
Beklædning og fodtøj	38,1	37,4	39,6	39,1	39,5	40,1	41,0	41,7	43,7	43,8	39,2	3,2	2,7
Boligbenyttelse	187,5	195,5	203,1	209,3	215,1	220,5	226,9	233,9	238,6	246,3	254,0	15,5	17,3
Elektricitet og brændsel	56,3	56,5	56,6	58,8	53,2	53,1	52,2	50,9	51,9	50,3	45,0	4,7	3,1
Boligudstyr, husholdningstjenester mv.	42,1	42,0	42,3	43,3	45,8	48,7	51,0	55,0	57,1	57,9	62,3	3,5	4,3
Medicin, lægeudgifter o.l.	24,7	25,2	25,5	25,5	26,2	27,2	27,9	28,7	29,7	30,8	31,6	2,0	2,2
Anskaffelse af køretøjer	28,3	29,2	29,9	32,5	33,6	36,2	37,7	38,9	41,9	43,6	42,6	2,3	2,9
Anden transport og kommunikation	82,2	85,7	88,8	90,5	91,4	92,3	93,9	97,3	103,9	104,7	93,6	6,8	6,4
Fritidsudstyr, underholdning og rejser	92,1	95,1	97,6	98,0	101,2	106,9	111,9	118,2	121,5	124,8	112,5	7,6	7,7
Andre varer og tjenester	156,1	159,7	161,5	159,8	164,6	169,9	176,3	185,0	193,2	200,5	183,4	12,9	12,5
Varer	388,0	395,2	406,3	413,6	415,5	425,2	434,5	450,6	468,6	475,5	482,7	32,1	33,0
Varige	77,8	78,8	81,0	82,9	86,2	94,4	98,7	104,7	110,0	113,1	119,8	6,4	8,2
Halvvarige	82,7	82,8	87,0	86,6	90,0	91,7	94,8	98,9	103,7	105,0	104,2	6,8	7,1
Ikke varige	227,5	233,5	238,3	244,1	239,3	239,1	241,0	247,0	254,9	257,4	258,7	18,8	17,7
Tjenester	444,7	461,0	473,3	479,5	492,7	509,5	528,5	549,9	568,1	585,6	551,0	36,8	37,6
Boligbenyttelse	187,5	195,5	203,1	209,3	215,1	220,5	226,9	233,9	238,6	246,3	254,0	15,5	17,3
Andre tjenester	257,2	265,5	270,2	270,1	277,6	289,0	301,6	316,0	329,6	339,3	297,0	21,3	20,3
Forbrugsudgifter i NPISH	27,9	29,2	30,7	29,8	29,8	30,1	31,1	30,8	31,2	32,0	32,4	2,3	2,2
Offentlig forbrugsudgift¹ i alt	495,6	490,6	501,6	501,9	510,9	518,6	524,2	535,3	546,7	556,8	575,7	41,0	39,3
Offentlige individuelle forbrugsudgifter ¹	346,5	344,2	350,3	353,3	363,2	369,5	374,9	380,9	388,9	392,9	406,1	28,7	27,7
Offentlige kollektive forbrugsudgifter ¹	149,1	146,4	151,3	148,6	147,6	149,1	149,3	154,5	157,8	164,0	169,6	12,3	11,6
Faktisk individuelt forbrug¹	1 208,7	1 229,1	1 260,7	1 273,6	1 297,6	1 328,9	1 358,7	1 397,5	1 441,7	1 469,1	1 464,7	100,0	100,0

Anm.: Husholdningers forbrug på dansk område vises dels opdelt efter forbrugsgrupper, dels på varer og tjenester.

Nye tal offentliggøres februar 2022.

www.statistikbanken.dk/nahc21, nahc3, nahc1 og nan1

¹ Husholdningernes forbrug i alt + Forbrugsudgifter i NPISH + offentlige individuelle forbrugsudgifter¹.

Husholdningernes forbrug efter hovedformål og varighed. 2010-priser, kædede værdier

	2010	2011	2012	2013	2014	2015	2016	2017	2018*	2019*	2020*	2010	2020*
<i>Milliarder kroner, 2010-priser, kædede værdier</i>												<i>Årlig vækst</i>	
Husholdningernes forbrug i alt	834,3	835,6	838,7	842,2	850,6	870,6	891,7	913,4	939,2	952,4	933,4	0,8	-2,0
Turistudgifter mv.	36,0	36,2	36,2	36,0	37,8	37,5	38,6	39,6	40,3	40,4	19,3	0,0	-52,3
Turistindtægter mv.	34,3	36,7	37,0	38,7	41,5	42,6	47,9	52,5	53,5	55,3	25,6	6,4	-53,8
Husholdningernes forbrug på dansk område	832,7	836,1	839,5	844,9	854,3	875,6	901,0	926,5	952,6	967,6	939,7	1,0	-2,9
Fødevarer	83,6	83,3	83,6	83,7	85,4	86,2	88,4	89,5	91,2	91,7	95,7	2,6	4,4
Drikkevarer og tobak	41,8	41,2	39,7	40,4	40,8	40,3	41,3	42,8	44,2	44,6	47,3	-5,8	6,1
Beklædning og fodtøj	38,1	37,0	38,6	37,9	38,6	39,3	40,8	41,5	43,6	45,1	41,1	0,5	-8,9
Boligbenyttelse	187,5	190,0	191,3	191,8	192,5	195,5	197,4	200,9	202,5	206,7	210,3	2,8	1,8
Elektricitet og brændsel	56,3	53,0	52,4	53,7	48,4	50,6	50,6	49,5	49,9	49,0	45,5	10,2	-7,2
Boligudstyr, husholdningstjenester mv.	42,1	41,6	41,5	42,6	45,2	47,4	49,6	54,0	56,7	57,6	62,6	0,4	8,7
Medicin, lægeudgifter o.l.	24,7	24,7	24,9	24,8	25,2	26,1	26,8	27,4	28,2	28,7	29,1	1,3	1,3
Anskaffelse af køretøjer	28,3	29,5	30,4	33,0	34,7	37,0	38,5	40,3	43,8	45,6	44,6	6,1	-2,4
Anden transport og kommunikation	82,2	82,5	84,0	86,5	88,4	91,1	95,5	98,3	102,7	102,5	93,4	1,5	-8,8
Fritidsudstyr, underholdning og rejser	92,1	95,7	101,1	102,1	106,4	114,2	120,9	127,0	130,2	131,1	117,7	-0,6	-10,2
Andre varer og tjenester	156,1	157,7	152,2	148,8	149,9	150,1	154,1	159,1	164,3	169,1	154,3	-2,6	-8,8
Varer	388,0	383,7	386,4	394,2	399,8	411,7	424,3	437,8	456,0	462,4	472,1	1,5	2,1
Varige	77,8	80,3	83,7	87,4	93,3	102,5	108,9	117,8	126,8	132,3	141,6	2,3	7,0
Halvvarige	82,7	82,0	85,3	84,8	88,4	90,3	94,0	98,6	104,8	106,8	107,7	0,5	0,8
Ikke varige	227,5	221,4	217,7	222,4	219,3	221,1	224,2	225,2	229,4	229,1	230,2	1,7	0,5
Tjenester	444,7	452,4	453,0	450,7	454,5	464,0	476,8	488,9	497,3	505,8	470,8	0,6	-6,9
Boligbenyttelse	187,5	190,0	191,3	191,8	192,5	195,5	197,4	200,9	202,5	206,7	210,3	2,8	1,8
Andre tjenester	257,2	262,4	261,7	258,8	262,0	268,6	279,6	288,4	295,3	299,6	259,9	-0,9	-13,3
Forbrugsudgifter i NPISH	27,9	29,0	30,3	29,2	28,8	28,8	29,5	28,8	28,8	29,2	29,0	0,8	-0,4
Offentlig forbrugsudgift¹ i alt	495,6	492,5	496,2	495,7	505,3	513,8	514,6	519,1	520,7	527,1	526,6	1,6	-0,1
Offentlige individuelle forbrugsudgifter ¹	346,5	347,7	348,8	351,6	363,3	371,7	373,6	375,2	374,9	377,4	375,8	2,9	-0,4
Offentlige kollektive forbrugsudgifter ¹	149,1	144,7	147,4	144,1	142,1	142,4	141,3	144,1	146,0	149,8	150,8	-1,3	0,7
Faktisk individuelt forbrug¹	1 208,7	1 212,3	1 217,8	1 223,0	1 242,4	1 270,8	1 294,9	1 317,9	1 343,8	1 359,9	1 338,9	1,4	-1,5

Anm.: Husholdningers forbrug på dansk område vises dels opdelt efter forbrugsgrupper, dels på varer og tjenester.

Nye tal offentliggøres februar 2022.

www.statistikbanken.dk/nahc21, nahc3, nahc1 og nan1

¹ Husholdningernes forbrug i alt¹ + Forbrugsudgifter i NPISH + offentlige individuelle forbrugsudgifter¹.

Input-output tabel. 2007

	Input i brancher								Input i alt
	Landbrug, fiskeri og råstof	Industri	Forsyningsvirksomhed	Bygge og anlæg	Handel og transport	Information og kommunikation	Finans, bolig og erhvervs-service	Offentlig adm. mv. og kultur	
<i>Millioner kroner, årets priser</i>									
Landbrug, fiskeri og råstof	8 838	58 525	12 015	568	464	22	336	265	81 033
Industri	13 627	97 518	2 103	48 458	27 836	7 253	8 145	9 540	214 481
Forsyningsvirksomhed	1 645	10 677	5 630	338	6 259	1 301	3 429	8 258	37 536
Bygge og anlæg	1 552	2 819	4 999	1 906	6 070	3 506	33 071	5 642	59 565
Handel og transport	5 867	47 289	3 676	30 047	80 707	9 470	17 435	23 533	218 023
Information og kommunikation	210	5 343	1 289	900	12 599	23 570	32 419	13 910	90 240
Finans, bolig og erhvervs-service	8 973	29 853	6 371	30 145	66 815	20 497	98 799	38 433	299 886
Offentlige adm. mv. og kultur	284	3 166	680	1 024	4 494	3 366	7 366	17 820	38 200
Indenlandsk leverance i alt	40 997	255 190	36 763	113 387	205 243	68 984	200 999	117 400	1 038 963
Import inkl. told	11 733	166 521	7 167	39 595	212 500	17 923	34 546	24 188	514 173
Produktskatter, netto og moms	1 149	4 181	1 174	2 044	11 312	396	19 322	25 349	64 928
Anvendelse i køberpriser	53 878	425 892	45 104	155 027	429 055	87 304	254 867	166 937	1 618 064
Andre produktionskatter, netto	-7 607	-130	-100	268	-480	-70	11 682	-1 446	2 118
Aflønning af ansatte	9 942	135 152	9 130	62 666	196 713	43 001	144 588	301 446	902 639
Bruttooverskud af produktionen og blandet indkomst	76 579	72 797	25 466	21 701	107 949	21 070	176 730	67 965	570 257
Produktionsværdi	132 792	633 711	79 601	239 662	733 238	151 305	587 868	534 903	3 093 079

	Endelig anvendelse							NPISH forbrug	Offentligt forbrug
	Husholdningernes forbrug								
	Føde- og drikkevarer og beklæd.	Boligben., boligudstyr m.m.	Elektricitet og brændsel	Køb af køret. samt anden transport	Øvrige varer og tjenester	Turist-balance	Husholdningernes forbrug i alt		
<i>Millioner kroner, årets priser</i>									
Landbrug, fiskeri og råstof	1 547	-	84	54	1 657	-	3 343	-	551
Industri	27 020	5 324	1 418	5 789	3 675	-	43 225	-	1 803
Forsyningsvirksomhed	-	-	29 984	40	16	-	30 040	-	-
Bygge og anlæg	-	3 688	-	368	6	-	4 062	-	6 874
Handel og transport mv.	55 168	18 756	955	41 178	66 551	-	182 608	-	5 813
Information og kommunikation	-	1	-	11 065	13 609	-	24 675	-	3 260
Finans, bolig og erhvervs-service	-	140 904	485	1 858	72 965	-	216 212	-	7 539
Off. adm mv. og kultur	942	2 355	-	2 385	58 172	-	63 854	24 851	390 476
Indenlandsk leverance i alt	84 677	171 027	32 926	62 737	216 652	-	568 019	24 851	416 317
Import inkl. told	29 876	10 837	2 023	24 611	22 430	30 021	119 798	-	4 475
Turistindtægter mv.	-	-	-	-	-	-33 585	-33 585	-	-
Produktskatter, netto og moms	40 974	9 565	25 701	37 249	33 153	-	146 642	-	2 408
Anvendelse i køberpris	155 527	191 429	60 650	124 597	272 235	-3 564	800 874	24 851	423 200

	Endelig anvendelse							Endelig anvendelse i alt	I alt
	Faste bruttoinvesteringer								
	Maskiner og transp.midler	Bygninger og anlæg	Forskning og udvikling	Computer software	Øvrige investeringer	Lagerforøgelser	Ekspert		
<i>Millioner kroner, årets priser</i>									
Landbrug, fiskeri og råstof	-159	-	22	32	440	5 179	42 352	51 759	132 792
Industri	33 813	-	10 474	1 710	205	9 017	318 982	419 229	633 711
Forsyningsvirksomhed	-	-	124	295	-	431	11 174	42 065	79 601
Bygge og anlæg	340	156 707	17	131	-	-	11 968	180 098	239 662
Handel og transport mv.	20 488	-	940	4 953	744	1 638	298 030	515 215	733 238
Information og kommunikation	648	-	1 650	9 146	2 283	65	19 338	61 065	151 305
Finans, bolig og erhvervs-service	2 162	13 875	9 153	4 587	13	326	34 115	287 982	587 868
Off. adm mv. og kultur	23	473	10 287	1 264	2 528	-	2 948	496 703	534 903
Indenlandsk leverance i alt	57 315	171 055	32 666	22 118	6 213	16 657	738 906	2 054 116	3 093 079
Import inkl. told	63 230	3 243	3 159	3 633	1 027	11 267	124 099	333 932	848 105
Turistindtægter mv.	-	-	-	-	-	-	33 585	-	-
Produktskatter, netto og moms	17 261	30 190	42	384	-6	89	-1 389	195 621	260 549
Anvendelse i køberpris	137 806	204 487	35 867	26 135	7 234	28 013	895 202	2 583 669	4 201 733

Input-output tabel. 2017

	Input i brancher								Input i alt
	Landbrug, fiskeri og råstof	Industri	Forsyningsvirksomhed	Bygge og anlæg	Handel og transport	Information og kommunikation	Finans, bolig og erhvervs-service	Offentlig adm. mv. og kultur	
<i>Millioner kroner, årets priser</i>									
Landbrug, fiskeri og råstof	12 542	54 195	6 246	851	653	30	621	356	75 493
Industri	15 900	102 185	2 293	47 894	29 407	5 780	6 537	10 487	220 484
Forsyningsvirksomhed	2 017	11 868	6 043	405	7 063	1 464	4 040	10 055	42 954
Bygge og anlæg	2 548	3 016	3 527	1 910	4 810	2 678	39 754	7 783	66 025
Handel og transport	5 434	54 132	6 829	32 561	105 217	9 178	20 558	29 171	263 078
Information og kommunikation	397	4 309	1 514	498	18 241	24 272	29 928	18 287	97 446
Finans, bolig og erhvervs-service	12 462	39 606	11 516	33 913	96 722	23 342	147 126	46 951	411 639
Offentlige adm. mv. og kultur	383	3 704	773	409	5 876	3 758	10 158	27 352	52 412
Indenlandsk leverance i alt	51 682	273 014	38 739	118 443	267 988	70 502	258 721	150 442	1 229 531
Import inkl. told	14 562	187 004	9 641	55 633	243 399	19 973	45 177	39 664	615 054
Produktskatter, netto og moms	1 475	2 538	709	2 229	11 263	164	19 228	32 266	69 871
Anvendelse i køberpriser	67 719	462 557	49 089	176 305	522 650	90 639	323 125	222 372	1 914 455
Andre produktionskatter, netto	-5 618	1 395	-391	666	-169	71	25 114	-225	20 844
Aflønning af ansatte	15 755	140 109	10 543	69 554	241 228	51 742	198 079	391 469	1 118 479
Bruttooverskud af produktionen og blandet indkomst	39 901	143 786	31 439	36 366	139 949	35 973	265 528	74 610	767 552
Produktionsværdi	117 756	747 847	90 681	282 891	903 658	178 425	811 846	688 226	3 821 330

	Endelig anvendelse							NPISH forbrug	Offentligt forbrug
	Husholdningernes forbrug								
	Føde- og drikkevarer og beklæd.	Boligben., boligudstyr mm.	Elektricitet og brændsel	Køb af køret. samt anden transport	Øvrige varer og tjenester	Turist-balance	Husholdning-ernes forbrug i alt		
<i>Millioner kroner, årets priser</i>									
Landbrug, fiskeri og råstof	2 435	1	86	69	2 078	-	4 669	-	512
Industri	27 547	4 983	206	7 463	4 484	-	44 683	-	1 326
Forsyningsvirksomhed	-	-	39 631	67	26	-	39 724	-	-
Bygge og anlæg	-	3 054	-	595	-	-	3 649	-	6 660
Handel og transport mv.	69 399	25 123	1 505	49 327	84 281	-	229 634	-	6 273
Information og kommunikation	-	-	-	11 446	16 240	-	27 686	-	3 577
Finans, bolig og erhvervs-service	-	203 407	1 099	4 320	81 462	-	290 288	-	15 819
Off. adm. mv. og kultur	616	1 936	-	2 525	75 821	-	80 899	30 848	494 717
Indenlandsk leverance i alt	99 997	238 504	42 526	75 813	264 392	-	721 231	30 848	528 884
Import inkl. told	42 123	15 252	2 283	26 728	29 061	43 155	158 601	-	4 357
Turistindtægter mv.	-	-	-	-	-	-57 836	-57 836	-	-
Produktskatter, netto og moms	50 417	12 181	29 062	33 626	38 514	-	163 800	-	2 106
Anvendelse i køberpris	192 537	265 936	73 870	136 167	331 967	-14 681	985 797	30 848	535 347

	Endelig anvendelse							Endelig anvendelse i alt	I alt
	Faste bruttoinvesteringer								
	Maskiner og transp.midler	Bygninger og anlæg	Forskning og udvikling	Computer software	Øvrige investeringer	Lagerforøgelser	Eksport		
<i>Millioner kroner, årets priser</i>									
Landbrug, fiskeri og råstof	188	-	175	8	-	116	36 597	42 263	117 756
Industri	26 633	-	23 145	2 505	428	4 943	423 700	527 363	747 847
Forsyningsvirksomhed	2	-	172	744	-	100	6 984	47 726	90 681
Bygge og anlæg	314	168 733	27	171	-	-	37 313	216 866	282 891
Handel og transport mv.	20 334	-	1 526	9 077	1 032	870	371 834	640 580	903 658
Information og kommunikation	1 742	-	1 063	13 213	4 190	119	29 389	80 979	178 425
Finans, bolig og erhvervs-service	3 746	14 251	10 640	7 752	2	126	57 583	400 207	811 846
Off. adm. mv. og kultur	47	368	19 490	1 833	4 278	-	3 334	635 814	688 226
Indenlandsk leverance i alt	53 006	183 352	56 239	35 301	9 929	6 273	966 734	2 591 799	3 821 330
Import inkl. told	65 232	964	8 215	6 391	1 169	8 432	185 194	438 555	1 053 608
Turistindtægter mv.	-	-	-	-	-	-	57 836	-	-
Produktskatter, netto og moms	19 481	28 295	-	1 295	-12	52	-1 939	213 079	282 949
Anvendelse i køberpris	137 719	212 612	64 454	42 988	11 086	14 757	1 207 825	3 243 432	5 157 887

Investeringer[■] efter art

	2009	2010	2011	2012	2013	2014	2015	2016	2017	2018*	2019*	2009	2019*
<i>Milliarder kroner, årets priser</i>												<i>Andel af total</i>	
Faste bruttoinvesteringer[■] i alt	347,3	328,0	335,4	355,8	367,7	379,7	404,2	443,2	465,5	496,4	512,5	100,0	100,0
Boliger	72,0	66,9	79,7	77,2	71,3	76,5	81,8	88,6	101,2	107,2	115,0	20,7	22,4
Andre bygninger	52,6	44,7	44,9	45,3	46,8	52,1	55,4	63,2	67,7	71,0	76,8	15,1	15,0
Anlæg	27,3	30,2	34,1	38,2	40,8	37,4	46,5	47,9	43,7	47,6	52,8	7,9	10,3
Transportmidler	41,5	36,2	26,9	32,1	34,2	44,7	48,1	49,1	59,9	64,1	53,6	11,9	10,5
ICT udstyr, andre maskiner og inventar samt våbensystemer	65,2	58,6	60,3	70,9	81,1	69,7	71,1	78,4	77,7	87,2	89,1	18,8	17,4
ICT udstyr	14,6	15,5	18,3	19,7	18,8	17,9	19,2	19,4	19,4	4,2	...
IT-udstyr	12,9	14,0	16,4	17,3	16,9	15,6	16,5	17,0	16,8	3,7	...
Telekommunikationsudstyr	1,6	1,5	1,9	2,4	1,9	2,3	2,7	2,4	2,6	0,5	...
Andre maskiner og inventar samt våbensystemer	50,6	43,1	41,9	51,2	62,3	51,8	51,9	59,0	58,2	14,6	...
Stambesætninger mv.	0,1	-0,1	-0,1	0,0	-0,1	-0,1	0,0	-0,2	0,1	0,0	0,2	0,0	...
Intellektuelle rettigheder	88,7	91,5	89,7	92,3	93,6	99,5	101,2	116,2	115,1	119,3	125,0	25,5	24,4
Forskning og udvikling	53,1	53,1	50,7	53,4	53,6	56,2	56,5	69,2	64,5	15,3	...
Olie, gas, mineral efterforskning	1,9	0,7	0,8	2,0	1,6	2,4	1,4	0,3	0,3	0,5	...
Computer software	28,7	32,6	32,7	30,8	32,2	34,4	36,6	39,7	43,0	8,3	...
Originalværker indenfor kunst og underholdning mv.	5,0	5,1	5,5	6,1	6,2	6,4	6,7	7,0	7,4	1,4	...
Forbrug af fast realkapital	313,4	320,7	324,1	332,5	333,8	334,2	338,4	349,0	358,5	373,4	385,8	90,2	75,3
Faste nettoinvesteringer i alt	33,9	7,3	11,2	23,4	33,8	45,5	65,8	94,1	107,0	123,0	126,7	9,8	24,7
<i>Milliarder kroner, 2010-priser, kædede værdier</i>													
Faste bruttoinvesteringer[■] i alt	348,0	328,0	329,3	341,6	350,9	361,8	381,8	412,0	428,5	448,9	461,6	-13,0	2,8
Boliger	73,4	66,9	77,4	73,2	67,5	72,1	75,9	79,5	88,4	90,9	96,6	-20,4	6,2
Andre bygninger	53,2	44,7	43,4	42,8	44,3	48,9	51,4	56,9	59,2	60,9	64,5	-21,2	5,9
Anlæg	28,5	30,2	32,2	35,7	38,3	35,3	44,7	45,0	40,0	41,7	45,4	-0,3	9,0
Transportmidler	40,7	36,2	27,7	32,7	34,8	47,0	48,1	48,3	59,8	63,3	51,9	-0,2	-18,0
ICT udstyr, andre maskiner og inventar samt våbensystemer	62,7	58,6	60,9	69,1	77,7	66,2	66,7	74,6	75,8	83,8	86,7	-25,2	3,4
ICT udstyr	14,1	15,5	19,3	20,4	19,2	18,8	20,7	22,7	24,6	-12,0	...
IT-udstyr	12,4	14,0	17,1	17,8	17,0	16,1	17,5	19,6	21,1	-15,5	...
Telekommunikationsudstyr	1,6	1,5	2,2	2,6	2,2	2,8	3,3	3,1	3,6	35,3	...
Andre maskiner og inventar samt våbensystemer	48,7	43,1	41,6	48,6	58,1	47,3	46,1	51,9	51,6	-28,6	...
Stambesætninger mv.	0,1	-0,1	-0,1	0,0	-0,1	-0,2	0,0	-0,2	0,1	0,0	0,3	991,7	1278,9
Intellektuelle rettigheder	89,2	91,5	87,8	88,5	88,9	93,7	96,1	108,9	106,5	110,1	116,5	3,5	5,8
Forskning og udvikling	53,9	53,1	49,6	51,2	50,8	52,8	52,5	63,7	58,5	9,3	...
Olie, gas, mineral efterforskning	1,8	0,7	0,8	1,9	1,6	2,3	1,2	0,3	0,3	40,1	...
Computer software	28,6	32,6	32,1	29,6	30,8	32,8	36,4	38,7	41,5	-6,9	...
Originalværker indenfor kunst og underholdning mv.	4,9	5,1	5,4	5,7	5,7	5,8	6,0	6,2	6,4	-0,3	...
Forbrug af fast realkapital	316,6	320,7	318,4	318,6	318,1	317,5	318,9	324,3	330,3	339,0	349,3	-2,5	3,0
Faste nettoinvesteringer i alt	25,2	7,3	10,9	22,9	32,9	44,6	63,7	89,0	99,8	111,6	114,1	-52,7	2,2

Nye tal er offentliggjort juni 2021.

www.statistikbanken.dk/nahk

Investeringer[■] efter art

Procent

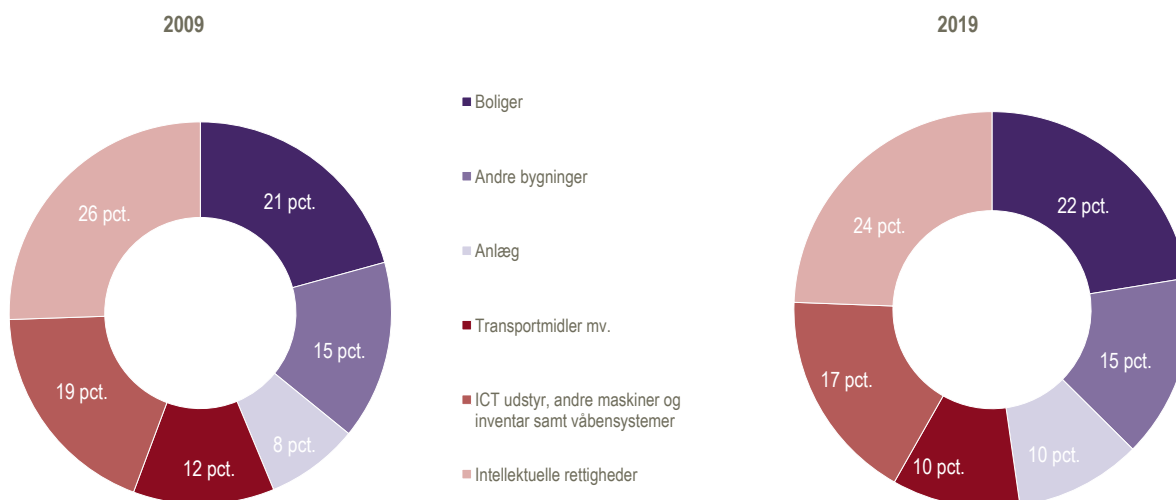

Faste bruttoinvesteringer fordelt på de enkelte brancher. Årets priser

	2009	2010	2011	2012	2013	2014	2015	2016	2017	2018*	2019*	2009	2017
<i>Milliarder kroner, årets priser</i>												<i>Andel af total</i>	
Faste bruttoinvesteringer[■] i alt	347,3	328,0	335,4	355,8	367,7	379,7	404,2	443,2	465,5	496,4	512,5	100,0	100,0
Heraf offentlig forvaltning og service	53,9	59,6	61,4	71,8	70,7	76,5	73,9	79,6	74,4	77,2	75,3	15,5	16,0
Landbrug, skovbrug og fiskeri	10,1	8,6	8,1	9,2	10,7	9,8	9,7	8,9	10,1	2,9	2,2
Råstofindvinding	9,1	5,5	6,3	8,2	9,3	12,0	11,8	7,7	2,7	2,6	0,6
Industri	54,0	43,8	53,0	57,6	56,3	59,0	60,1	73,5	70,0	15,5	15,0
Forsyningsvirksomhed	16,6	18,7	16,2	20,2	29,2	18,5	28,0	31,1	33,5	4,8	7,2
Energiforsyning	10,6	10,1	8,4	11,3	20,1	11,7	15,1	17,9	20,0	3,1	4,3
Vandforsyning og renovation	6,0	8,6	7,7	8,8	9,0	6,8	12,9	13,2	13,5	1,7	2,9
Bygge og anlæg	4,7	5,0	5,5	5,7	6,1	7,0	6,8	6,6	6,7	1,4	1,4
Handel og transport mv.	56,3	49,0	39,4	46,8	56,9	61,5	64,9	65,6	69,2	16,2	14,9
Handel	16,2	18,2	16,8	17,3	17,1	18,8	19,6	20,6	19,6	4,7	4,2
Transport	38,2	29,2	20,5	27,7	37,4	40,5	43,2	42,4	46,3	11,0	10,0
Hoteller og restauranter	1,9	1,6	2,1	1,9	2,4	2,2	2,1	2,6	3,3	0,5	0,7
Information og kommunikation	22,4	23,5	22,5	20,9	20,8	20,9	22,1	23,1	28,1	6,5	6,0
Finansiering og forsikring	10,6	10,7	10,8	15,5	10,8	11,3	13,1	18,5	19,7	3,1	4,2
Ejendomshandel, udl. af erhvervsjendomme	13,7	9,1	7,9	1,8	3,7	6,7	7,5	10,4	12,3	3,9	2,6
Boliger	73,3	68,5	80,9	78,6	72,8	78,0	83,3	90,2	103,1	21,1	22,2
Erhvervs-service	17,3	21,6	20,1	18,6	19,3	19,2	22,8	27,7	31,4	5,0	6,7
Videnservice	11,3	14,8	11,8	10,1	10,4	9,9	9,0	11,0	12,3	3,2	2,6
Rejsebureauer, rengøring mv.	6,1	6,7	8,3	8,5	8,9	9,3	13,8	16,7	19,0	1,7	4,1
Offentlig adm., undervisning, sundhed	48,5	53,8	55,0	62,4	61,7	65,4	63,6	69,1	66,9	14,0	14,4
Offentlig adm., forsvar, politi	16,5	18,3	19,2	21,3	20,1	20,9	20,6	22,2	22,6	4,8	4,9
Undervisning	18,6	22,0	19,5	23,1	24,7	26,7	25,8	29,5	25,8	5,3	5,5
Sundhed og socialvæsen	13,4	13,6	16,3	17,9	16,9	17,8	17,3	17,4	18,5	3,9	4,0
Kultur, fritid, anden service	10,7	10,1	9,6	10,4	10,1	10,4	10,7	10,9	11,7	3,1	2,5
Kultur og fritid	6,3	6,0	6,0	6,7	6,6	6,9	7,6	7,5	7,9	1,8	1,7
Andre serviceydelse mv.	4,4	4,1	3,6	3,7	3,5	3,5	3,1	3,4	3,8	1,3	0,8
Private husholdninger med ansatte

Nye tal er offentliggjort juni 2021.

www.statistikbanken.dk/nabk10 og nabk19

Faste bruttoinvesteringer fordelt på de enkelte brancher. 2010-priser, kædede værdier

	2009	2010	2011	2012	2013	2014	2015	2016	2017	2018*	2019*	2009	2017
<i>Milliarder kroner, 2010-priser, kædede værdier</i>												<i>Årlig vækst</i>	
Faste bruttoinvesteringer[■] i alt	348,0	328,0	329,3	341,6	350,9	361,8	381,8	412,0	428,5	448,9	461,6	- 13,0	4,0
Heraf offentlig forvaltning og service	54,4	59,6	60,0	68,8	67,7	72,9	70,5	75,0	69,0	70,2	67,7	- 0,8	- 8,1
Landbrug, skovbrug og fiskeri	10,1	8,6	7,9	8,6	9,9	9,0	8,7	7,8	8,7	- 37,9	11,7
Råstofindvinding	9,2	5,5	6,1	7,8	8,8	11,3	11,0	7,3	2,6	13,8	- 64,4
Industri	54,2	43,8	52,1	55,5	53,6	55,5	56,2	68,1	64,3	- 5,7	- 5,6
Forsyningsvirksomhed	17,0	18,7	15,5	19,1	27,5	17,4	26,5	28,9	30,7	9,0	6,2
Energiforsyning	10,9	10,1	8,4	11,1	19,6	11,4	14,7	17,2	18,9	26,8	10,1
Vandforsyning og renovation	6,1	8,6	7,2	8,1	8,2	6,2	11,8	11,8	11,9	- 12,4	0,8
Bygge og anlæg	4,6	5,0	5,6	5,7	6,0	7,0	6,8	6,8	6,9	- 34,6	2,1
Handel og transport mv.	55,5	49,0	39,1	45,4	55,2	60,1	61,4	61,4	65,2	- 2,9	6,3
Handel	15,6	18,2	16,9	17,2	16,8	19,0	19,7	20,6	19,8	- 32,6	- 3,6
Transport	38,3	29,2	20,1	26,3	35,7	38,7	39,4	38,1	41,9	17,6	9,9
Hoteller og restauranter	1,9	1,6	2,1	1,8	2,4	2,2	2,0	2,5	3,2	- 21,6	26,7
Information og kommunikation	22,3	23,5	22,2	20,1	19,9	19,9	21,2	21,8	26,2	- 14,8	20,5
Finansiering og forsikring	10,5	10,7	10,7	15,2	10,5	11,0	12,8	17,8	19,1	18,0	7,4
Ejendomshandel, udl. af erhvervsjendomme	13,3	9,1	7,8	1,7	3,4	6,2	6,9	9,5	11,0	- 31,1	16,6
Boliger	74,5	68,5	78,7	74,6	68,9	73,5	77,4	81,0	90,3	- 20,5	11,4
Erhvervs-service	17,0	21,6	20,1	18,1	18,4	18,6	21,9	26,2	29,9	- 34,6	14,2
Videnservice	11,3	14,8	11,6	9,7	9,9	9,5	8,6	10,5	11,7	- 25,8	11,2
Rejsebureauer, rengøring mv.	5,7	6,7	8,5	8,4	8,5	9,1	13,4	15,8	18,3	- 46,3	16,2
Offentlig adm., undervisning, sundhed	48,9	53,8	53,9	59,9	59,1	62,4	60,7	65,3	62,4	- 3,5	- 4,5
Offentlig adm., forsvar, politi	16,6	18,3	18,7	20,3	19,1	19,9	19,7	21,0	21,0	- 13,9	- 0,1
Undervisning	18,8	22,0	19,2	22,5	23,9	25,7	24,7	28,0	24,2	4,7	- 13,8
Sundhed og socialvæsen	13,5	13,6	15,9	17,1	16,1	16,8	16,3	16,3	17,2	1,0	5,5
Kultur, fritid, anden service	10,8	10,1	9,4	10,0	9,6	9,9	10,1	10,2	10,8	- 16,8	6,2
Kultur og fritid	6,5	6,0	5,8	6,4	6,3	6,6	7,1	6,9	7,2	- 10,6	3,7
Andre serviceydelse mv.	4,3	4,1	3,6	3,6	3,3	3,3	3,0	3,2	3,6	- 24,0	11,9
Private husholdninger med ansatte

Nye tal offentliggøres september 2021.

www.statistikbanken.dk/nabk10 og nabk19

Fast realkapital. Årets priser

	2009	2010	2011	2012	2013	2014	2015	2016	2017	2018*	2019*
<i>Milliarder kroner, årets priser</i>											
Bruttobeholdning i alt, ultimo	9 670,4	10 096,9	10 463,4	10 734,6	10 912,7	11 090,7	11 416,4	11 842,2	12 269,9	12 848,2	13 256,6
Boliger	3 999,9	4 263,2	4 455,8	4 629,2	4 744,8	4 901,9	5 042,9	5 244,1	5 388,4	5 666,0	5 802,4
Andre bygninger	2 215,6	2 258,0	2 311,4	2 312,2	2 304,9	2 298,8	2 356,1	2 429,3	2 514,1	2 593,4	2 681,9
Anlæg	1 169,1	1 243,8	1 306,5	1 337,9	1 360,8	1 348,9	1 391,0	1 466,7	1 558,1	1 652,5	1 735,3
Transportmidler	463,0	460,4	457,3	466,8	479,5	499,7	545,8	564,8	590,0	627,0	654,7
ICT udstyr, andre mask. og inv. samt våbensystemer	1 160,5	1 168,1	1 191,1	1 214,3	1 224,1	1 220,3	1 236,7	1 254,5	1 298,7	1 354,9	1 388,5
ICT udstyr	122,1	121,8	124,3	129,5	131,2	129,0	133,7	136,9	140,0
IT-udstyr	99,0	98,1	100,2	103,9	105,6	103,9	106,5	108,4	110,6
Telekommunikationsudstyr	23,2	23,6	24,1	25,6	25,6	25,1	27,2	28,4	29,4
Andre mask. og inventar samt våbensystemer	1 038,3	1 046,3	1 066,8	1 084,8	1 093,0	1 091,3	1 103,0	1 117,7	1 158,7
Stambesætninger mv.	8,0	8,0	8,4	8,7	8,5	8,4	8,0	8,1	9,0	9,8	10,9
Intellektuelle rettigheder	654,3	695,5	732,9	765,7	790,0	812,8	835,8	874,6	911,5	944,6	982,9
Forskning og udvikling	469,4	497,2	519,7	542,4	557,4	569,6	585,1	611,7	629,1
Olie, gas, mineral efterforskning	21,4	21,4	22,6	24,7	26,1	28,4	30,4	30,9	32,1
Computer software	137,9	150,4	162,5	168,7	174,7	181,4	184,9	194,5	209,7
Originalværker indenfor kunst og underholdn. mv.	25,7	26,5	28,0	29,8	31,7	33,4	35,4	37,5	40,6
Forbrug af fast realkapital¹ i alt	313,4	320,7	324,1	332,5	333,8	334,2	338,4	349,0	358,5	373,4	385,8
Boliger	47,6	50,9	51,9	54,1	55,6	57,0	59,0	61,8	63,9	66,5	68,7
Andre bygninger	45,5	47,2	49,0	49,2	48,7	49,2	48,6	50,0	51,1	52,6	53,9
Anlæg	35,4	36,7	38,2	38,1	37,9	36,2	35,3	36,2	37,1	38,5	39,3
Transportmidler	35,1	36,1	33,8	35,1	34,0	34,1	35,0	36,5	37,3	39,4	41,6
ICT udstyr, andre mask. og inv. samt våbensystemer	78,9	74,2	71,2	72,1	72,2	70,1	70,8	70,5	70,6	73,6	75,0
ICT udstyr	16,3	15,1	14,6	15,4	16,0	15,7	15,5	15,5	15,8
IT-udstyr	14,8	13,6	13,2	14,0	14,6	14,3	14,0	14,0	14,2
Telekommunikationsudstyr	1,4	1,5	1,4	1,4	1,4	1,4	1,4	1,5	1,5
Andre mask. og inventar samt våbensystemer	62,6	59,1	56,7	56,7	56,2	54,4	55,4	55,1	54,9
Stambesætninger mv.	•	•	•	•	•	•	•	•	•	•	•
Intellektuelle rettigheder	70,8	75,5	80,1	83,9	85,5	87,6	89,7	94,0	98,6	102,8	107,3
Forskning og udvikling	39,7	43,1	45,5	47,5	48,8	49,6	50,5	53,1	55,9
Olie, gas, mineral efterforskning	0,8	0,7	0,8	0,8	0,9	0,9	1,0	1,0	1,0
Computer software	26,2	27,3	29,1	30,5	30,4	31,4	32,3	33,8	35,3
Originalværker indenfor kunst og underholdn. mv.	4,2	4,4	4,8	5,2	5,4	5,7	5,9	6,1	6,4
Nettobeholdning i alt, ultimo	5 535,4	5 746,8	5 922,4	6 047,2	6 126,7	6 228,4	6 401,1	6 649,3	6 879,9	7 199,4	7 421,5
Boliger	2 270,5	2 416,7	2 528,8	2 625,9	2 690,7	2 778,0	2 863,1	2 992,3	3 079,7	3 243,6	3 327,1
Andre bygninger	1 292,4	1 317,3	1 347,3	1 346,9	1 342,2	1 338,4	1 372,3	1 415,1	1 465,6	1 513,1	1 566,4
Anlæg	710,8	739,7	760,4	763,4	762,5	754,7	767,8	798,5	834,2	870,4	900,8
Transportmidler	277,3	274,6	271,9	276,6	282,4	293,2	319,7	335,0	354,1	381,3	398,5
ICT udstyr, andre mask. og inv. samt våbensystemer	589,0	579,2	577,6	583,5	588,4	591,2	592,6	599,0	615,4	640,9	655,9
ICT udstyr	63,8	62,1	64,6	68,9	70,3	69,5	72,4	74,5	76,4
IT-udstyr	51,4	50,0	52,6	56,1	57,5	56,4	58,1	59,6	60,9
Telekommunikationsudstyr	12,4	12,0	12,1	12,8	12,8	13,1	14,3	15,0	15,5
Andre mask. og inventar samt våbensystemer	525,1	517,2	513,0	514,7	518,1	521,6	520,2	524,4	539,0
Stambesætninger mv.	8,0	8,0	8,4	8,7	8,5	8,4	8,0	8,1	9,0	9,8	10,9
Intellektuelle rettigheder	387,5	411,2	427,9	442,2	452,0	464,4	477,7	501,3	521,9	540,3	561,8
Forskning og udvikling	285,9	302,7	312,4	322,7	328,7	335,7	344,7	362,1	372,4
Olie, gas, mineral efterforskning	13,7	13,3	13,7	15,1	15,8	17,2	18,1	17,5	17,0
Computer software	73,0	79,1	84,6	85,9	87,9	91,1	93,6	99,4	108,5
Originalværker indenfor kunst og underholdn. mv.	15,0	16,0	17,2	18,5	19,6	20,4	21,3	22,3	23,9

Fast realkapital. 2010-priser, kædede værdier

	2009	2010	2011	2012	2013	2014	2015	2016	2017	2018*	2019*
<i>Milliarder kroner, 2010-priser, kædede værdier</i>											
Bruttobeholdning i alt, ultimo	9 908,6	9 980,6	10 056,6	10 156,0	10 238,1	10 294,0	10 375,7	10 540,1	10 709,7	10 900,3	11 109,5
Boliger	4 197,8	4 222,1	4 262,2	4 302,9	4 331,2	4 365,0	4 392,5	4 424,9	4 470,8	4 520,8	4 582,3
Andre bygninger	2 226,8	2 222,1	2 213,3	2 208,1	2 194,8	2 190,5	2 172,0	2 189,9	2 202,3	2 226,7	2 256,7
Anlæg	1 199,4	1 210,4	1 229,7	1 256,1	1 285,7	1 291,0	1 330,5	1 365,1	1 397,8	1 432,2	1 476,7
Transportmidler	463,0	466,8	461,2	462,3	471,7	502,3	515,9	548,4	591,2	626,5	650,8
ICT udstyr, andre mask. og inv. samt våbensystemer	1 144,2	1 153,1	1 162,0	1 180,8	1 192,4	1 166,7	1 170,0	1 189,2	1 210,2	1 235,8	1 259,9
ICT udstyr	120,5	124,1	130,0	135,7	139,4	141,3	145,2	157,8	171,1
IT-udstyr	97,1	99,6	103,8	107,4	109,2	110,7	113,3	123,0	133,1
Telekommunikationsudstyr	23,5	24,5	26,2	28,3	30,4	30,7	32,1	34,9	38,3
Andre mask. og inventar samt våbensystemer	1 023,7	1 029,1	1 032,1	1 045,4	1 053,4	1 026,2	1 026,0	1 034,2	1 044,0
Stambesætninger mv.	8,0	8,0	7,8	7,8	7,8	7,7	7,7	7,6	7,7	7,7	8,2
Intellektuelle rettigheder	669,1	697,9	720,3	737,9	754,7	771,5	789,0	820,6	840,1	867,2	896,6
Forskning og udvikling	485,2	502,0	514,0	524,5	533,3	540,7	546,4	569,9	579,0
Olie, gas, mineral efterforskning	20,7	21,2	21,8	23,6	24,9	26,8	26,9	26,9	27,1
Computer software	137,6	148,7	157,7	161,8	167,4	173,5	183,6	190,3	199,1
Originalværker indenfor kunst og underholdn. mv.	25,7	26,0	26,8	28,0	29,1	30,4	32,0	33,5	35,0
Forbrug af fast realkapital¹ i alt	316,6	320,7	318,4	318,6	318,1	317,5	318,9	324,3	330,3	339,0	349,3
Boliger	48,5	50,9	50,4	51,4	52,6	53,8	54,8	55,5	55,9	56,5	57,9
Andre bygninger	45,9	47,2	47,2	46,6	46,4	46,3	45,1	45,0	44,8	45,2	45,6
Anlæg	37,7	36,7	36,5	35,9	36,0	34,4	33,7	33,7	33,8	34,2	34,7
Transportmidler	34,9	36,1	34,8	34,9	33,7	34,3	34,3	35,7	37,0	39,1	40,8
ICT udstyr, andre mask. og inv. samt våbensystemer	78,3	74,2	71,1	69,4	68,1	66,3	66,0	66,7	68,1	69,6	71,9
ICT udstyr	15,8	15,1	15,4	16,0	16,3	16,3	16,5	17,9	19,7
IT-udstyr	14,3	13,6	13,9	14,5	14,7	14,7	14,9	16,1	17,7
Telekommunikationsudstyr	1,5	1,5	1,5	1,5	1,6	1,6	1,7	1,8	2,0
Andre mask. og inventar samt våbensystemer	62,6	59,1	55,8	53,5	51,9	50,1	49,7	49,2	49,1
Stambesætninger mv.	•	•	•	•	•	•	•	•	•	•	•
Intellektuelle rettigheder	71,2	75,5	78,4	80,4	81,1	82,4	84,8	87,6	90,9	94,7	98,9
Forskning og udvikling	40,2	43,1	44,5	45,5	46,2	46,4	46,6	48,5	50,4
Olie, gas, mineral efterforskning	0,7	0,7	0,7	0,8	0,8	0,9	0,9	0,9	0,8
Computer software	26,1	27,3	28,5	29,3	29,1	29,9	32,0	32,9	34,0
Originalværker indenfor kunst og underholdn. mv.	4,2	4,4	4,6	4,9	5,0	5,2	5,3	5,4	5,6
Nettobeholdning i alt, ultimo	5 663,3	5 673,4	5 682,2	5 705,1	5 736,9	5 779,8	5 839,9	5 924,5	6 019,2	6 125,2	6 235,3
Boliger	2 378,4	2 394,3	2 420,8	2 442,6	2 457,4	2 475,1	2 495,1	2 517,8	2 548,8	2 582,0	2 621,9
Andre bygninger	1 298,5	1 295,8	1 290,5	1 286,6	1 284,6	1 287,5	1 294,0	1 306,3	1 321,3	1 337,6	1 357,7
Anlæg	725,8	719,9	715,6	715,8	718,4	719,8	731,0	742,1	748,0	755,3	766,3
Transportmidler	278,0	278,5	271,4	269,2	269,4	280,5	291,6	302,7	323,3	345,1	355,4
ICT udstyr, andre mask. og inv. samt våbensystemer	585,2	571,4	561,1	560,1	568,6	567,4	567,8	575,4	582,6	595,9	609,1
ICT udstyr	62,9	63,4	67,3	71,7	74,7	77,1	81,2	86,0	90,6
IT-udstyr	50,4	50,8	54,0	57,4	59,8	61,2	63,8	67,3	70,5
Telekommunikationsudstyr	12,5	12,6	13,3	14,3	14,9	16,0	17,6	18,9	20,3
Andre mask. og inventar samt våbensystemer	522,3	508,0	493,9	488,6	494,4	491,0	487,8	491,2	494,5
Stambesætninger mv.	8,0	8,0	7,8	7,8	7,8	7,7	7,7	7,6	7,7	7,7	8,2
Intellektuelle rettigheder	389,5	405,5	414,9	422,9	430,7	441,9	453,1	474,0	489,3	504,6	521,2
Forskning og udvikling	288,3	298,3	303,4	309,1	313,7	320,0	325,9	341,1	348,9
Olie, gas, mineral efterforskning	13,2	13,2	13,3	14,4	15,1	16,5	16,9	16,2	15,6
Computer software	72,9	78,2	81,7	82,1	83,8	86,6	90,9	96,5	103,8
Originalværker indenfor kunst og underholdn. mv.	15,0	15,7	16,5	17,3	18,0	18,7	19,4	20,2	21,1

Statens finansielle transaktioner

	2010	2011	2012	2013	2014	2015	2016	2017	2018	2019	2020
<i>Millioner kroner</i>											
Statens drifts-, anlægs- og udlånsoverskud ekskl. nettorenter	-71 245	-14 863	-55 248	27 948	29 524	54 685	17 817	57 372	66 798	84 079	10 101
Nettorenter	-17 454	-18 267	-20 453	-22 110	-22 813	-26 286	-26 299	-26 516	-25 399	-22 875	-24 610
Statens drifts-, anlægs- og udlånsoverskud	-88 699	-33 131	-75 701	5 839	6 712	28 399	-8 482	30 856	41 399	61 204	-14 508
- Genudlån af statslån	-1 132	-2 874	7 727	9 489	-24 240	8 733	11 360	1 380	48 531	18 508	65 807
+ Nedskrivning af emissionskurstab mv.	-6 095	55	1 808	2 478	-8 368	-6 534	-4 080	-9 515	-57	-34 983	-30 381
Nettokasseoverskud =	-93 662	-30 202	-81 620	-1 172	22 584	13 132	-23 922	19 962	-7 190	7 713	-110 695
- Nettofinansieringsbehov	12 842	-6 304	-9 812	-13 600	-5 264	-10 603	-10 301	-12 551	-10 085	-17 335	-9 108
- Særlige fondes køb af værdipapirer, netto	36 507	33 153	38 438	22 118	26 751	22 766	21 462	9 316	979	774	418
- Afdrag på udenlandsk statsobligationsgæld mv.	49 637	70 126	69 803	65 219	59 330	102 140	88 977	97 017	105 985	91 762	102 213
- Indløsning af statsgældsbeviser	-	-	-	-	-	-	-	-	-	-	-
- Opkøb af almene boligobligationer	-	-	-	-	-	-	-	-	-	61 501	23 578
Bruttokasseoverskud =	-192 648	-127 177	-180 049	-74 908	-58 234	-101 171	-124 059	-73 820	-104 068	-128 989	-227 796
Afviklet ved:											
Udenlandsk låntagning	10 598	30 368	16 429	8 298	9 225	-3 714	0	2	1	0	82 823
Øvrig indenlandsk låntagning	148 400	142 627	102 511	66 572	100 156	49 161	77 611	97 580	81 053	87 725	221 438
Træk på Nationalbanken	33 649	-45 818	61 109	38	-51 147	55 724	46 448	-23 761	23 015	41 263	-66 464
Finansiering i alt	192 648	127 177	180 049	74 908	58 234	101 171	124 059	73 820	104 068	128 988	227 797

Nye tal offentliggøres marts 2022.

Kilde: Moderniseringsstyrelsen, Statsregnskabet

Statens gæld

	2010	2011	2012	2013	2014	2015	2016	2017	2018	2019	2020
<i>Millioner kroner</i>											
Udenlandsk gæld i alt	114 731	111 818	90 000	75 908	58 986	33 270	11 839	2 152	1 244	497	82 202
Indenlandsk gæld i alt	576 413	645 927	667 524	664 198	698 240	646 220	634 794	640 127	617 207	611 741	724 496
+ Sikkerhedsstillelse for swaps	-	-	-	3 596	3 804	2 859	1 610	1 005	690	267	-370
- DSP og særlige fondes beholdning af statspapirer	75 511	69 351	70 859	65 550	64 825	62 399	63 233	52 084	48 454	32 267	25 851
- DSP og særlige fondes beholdning af andre værdipapirer	52 075	51 393	37 902	32 352	25 259	17 172	8 834	7 432	1 675	1 675	-
- Indestående i Nationalbanken	177 282	223 100	161 991	161 953	213 099	157 376	110 928	134 689	111 674	70 411	136 875
- obligationer til finansiering af almene boliger	-	-	-	-	-	-	-	-	30 298	86 784	107 689
Samlet statsgæld, netto pr. 31. december	386 276	413 901	486 772	483 847	457 847	445 402	465 248	449 079	427 040	421 368	536 013

Nye tal offentliggøres marts 2022.

Kilde: Danmarks Nationalbank

Det offentlige forbrugsudgift

	2010	2011	2012	2013	2014	2015	2016	2017	2018*	2019*	2020*	2010	2020*
<i>Millioner kroner</i>												<i>Procent</i>	
Forbrugsudgift^m i alt	495 575	490 610	501 635	501 861	510 856	518 644	524 180	535 347	546 701	556 832	575 721	100,0	100,0
Produktion	536 420	532 210	544 932	547 699	556 227	563 676	570 481	581 550	595 268	606 738	626 284	108,2	108,8
Aflønning af ansatte	313 186	310 199	314 639	316 818	321 626	325 529	327 282	332 611	340 632	348 606	357 262	63,2	62,1
Forbrug af fast realkapital	54 634	55 211	55 926	56 270	56 755	57 241	58 316	58 763	59 573	60 265	60 541	11,0	10,5
Forbrug i produktionen	170 715	170 159	178 020	178 247	180 943	182 998	186 294	191 387	195 888	198 266	208 657	34,4	36,2
Andre produktionsskatter	2 408	2 794	2 990	2 992	2 999	2 883	2 850	2 710	2 781	2 847	2 854	0,5	0,5
Andre produktionssubsidier	- 4 523	- 6 152	- 6 643	- 6 628	- 6 096	- 4 975	- 4 261	- 3 921	- 3 607	- 3 247	- 3 031	-0,9	-0,5
Sociale ydelser i naturalier	30 120	29 853	29 972	29 255	29 856	30 279	30 638	30 808	30 951	31 678	32 260	6,1	5,6
Salg af varer og tjenester	- 54 096	- 53 972	- 55 010	- 56 170	- 55 112	- 55 313	- 55 720	- 56 356	- 58 470	- 59 886	- 60 457	-10,9	-10,5
Egenproduktion overført til investeringer	- 16 869	- 17 481	- 18 260	- 18 924	- 20 115	- 19 998	- 21 219	- 20 655	- 21 048	- 21 698	- 22 366	-3,4	-3,9

Nye tal er offentliggjort juni 2021.

www.statistikbanken.dk/off26

Forbrugsudgifter i den offentlige sektor

Millioner kroner

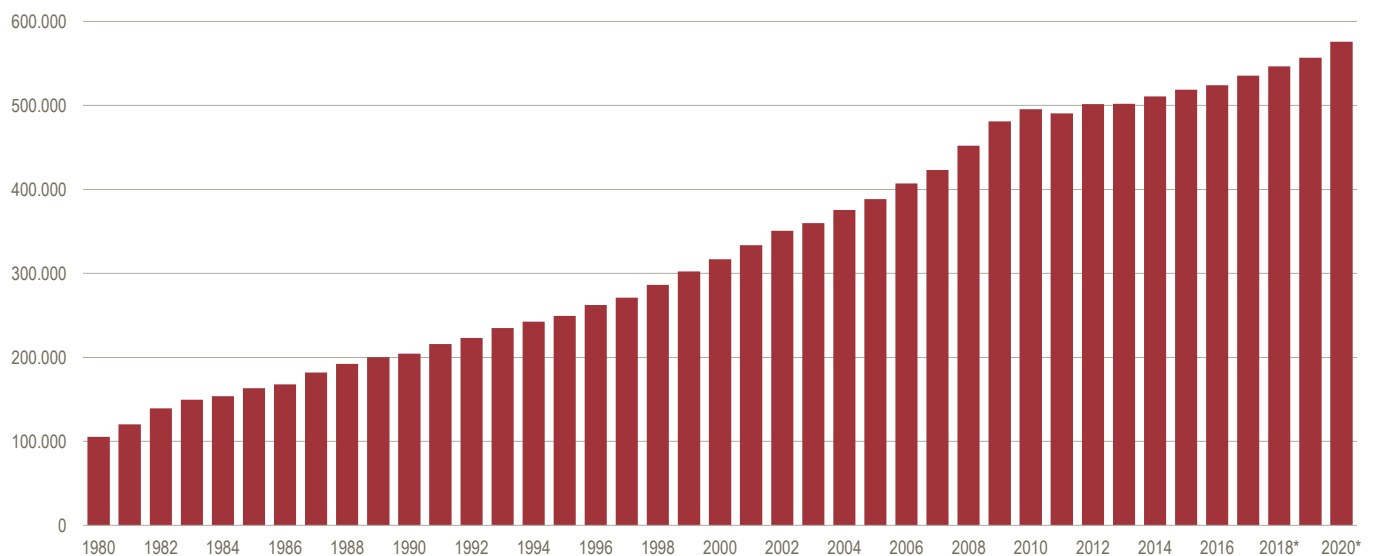

Realøkonomisk fordeling. Offentlig forvaltning og service[■]

	2010	2011	2012	2013	2014	2015	2016	2017	2018*	2019*	2020*	2009	2019*
<i>Millioner kroner</i>												<i>Procent</i>	
Drifts-og kapitaludgifter i alt	1 026 310	1 042 167	1 098 247	1 077 153	1 093 954	1 110 377	1 106 149	1 108 531	1 139 103	1 149 867	1 254 465	100,0	100,0
Driftsudgifter i alt	959 670	965 809	994 092	1 002 808	1 007 146	1 023 102	1 023 168	1 031 563	1 052 188	1 071 322	1 145 022	93,5	91,3
Aflønning af ansatte	313 186	310 199	314 639	316 818	321 626	325 529	327 282	332 611	340 632	348 606	357 262	30,5	28,5
Forbrug i produktionen	170 715	170 159	178 020	178 247	180 943	182 998	186 294	191 387	195 888	198 266	208 657	16,6	16,6
Andre produktionsskatter	2 408	2 794	2 990	2 992	2 999	2 883	2 850	2 710	2 781	2 847	2 854	0,2	0,2
Sociale ydelser i naturalier	30 120	29 853	29 972	29 255	29 856	30 279	30 638	30 808	30 951	31 678	32 260	2,9	2,6
Renter mv.	34 411	36 401	34 287	32 099	29 159	31 572	28 077	17 216	18 001	17 315	11 890	3,4	0,9
Subsidier	36 692	38 958	41 018	41 424	40 989	40 810	38 233	38 747	38 120	38 157	68 711	3,6	5,5
Løbende overførsler	372 138	377 446	393 166	401 972	401 573	409 031	409 794	418 084	425 815	434 451	463 387	36,3	36,9
Til husholdninger	316 344	324 555	334 346	342 952	347 900	352 337	354 732	359 664	362 524	371 330	391 703	30,8	31,2
Til NPISH ¹	21 504	18 488	21 526	19 242	17 944	20 366	22 610	23 914	23 170	23 919	28 781	2,1	2,3
Til udland	34 290	34 403	37 294	39 779	35 729	36 328	32 452	34 507	40 121	39 203	42 903	3,3	3,4
Færøerne, netto	678	758	772	771	774	779	788	785	783	806	785	0,1	0,1
Grønland, netto	3 787	4 025	4 090	4 123	4 148	4 170	4 231	4 238	4 300	4 357	4 456	0,4	0,4
EU's institutioner	15 945	16 385	18 243	19 487	16 441	17 818	15 558	14 817	19 643	18 690	21 878	1,6	1,7
Udland i øvrigt	13 879	13 234	14 189	15 398	14 366	13 561	11 875	14 667	15 394	15 349	15 784	1,4	1,3
Kapitaludgifter	66 640	76 358	104 155	74 346	86 809	87 275	82 981	76 968	86 915	78 546	109 443	6,5	8,7
Kapitalakkumulation i alt	56 842	59 293	69 978	68 503	74 780	70 198	76 980	71 219	74 499	72 142	80 077	5,5	6,4
Investeringer i bygninger og anlæg m.m., netto	42 723	43 876	53 548	51 765	56 335	53 860	58 358	53 716	56 132	53 616	61 951	4,2	4,9
Investeringer i forskning og udvikling m.m.	16 869	17 481	18 260	18 924	20 115	19 998	21 219	20 655	21 048	21 698	22 366	1,6	1,8
Lagerændring	0	0	0	0	0	0	0	0	0	0	0	0,0	0,0
Køb af jord og rettigheder, netto	-2 750	-2 064	-1 829	-2 186	-1 670	-3 660	-2 597	-3 152	-2 681	-3 172	-4 240	-0,3	-0,3
Kapitaloverførsler[■] i alt	9 798	17 065	34 177	5 843	12 028	17 077	6 000	5 749	12 415	6 404	29 366	1,0	2,3
Til indland	9 712	16 938	34 099	5 096	7 342	9 067	5 542	5 677	11 843	6 221	28 948	0,9	2,3
Til udland	86	127	78	747	4 686	8 010	4 58	72	572	183	418	0,0	0,0
Drifts-og kapitalindtægter i alt	977 230	1 004 200	1 032 103	1 053 309	1 116 627	1 083 302	1 103 915	1 147 703	1 154 679	1 238 147	1 227 804	100,0	100,0
Driftsindtægter	974 225	997 293	1 029 923	1 062 682	1 128 381	1 093 729	1 106 993	1 146 732	1 155 142	1 237 575	1 229 002	99,7	100,1
Salg af varer og tjenester	54 096	53 972	55 010	56 170	55 112	55 313	55 720	56 356	58 470	59 886	60 457	5,5	4,9
Egenproduktion overført til investeringer	16 869	17 481	18 260	18 924	20 115	19 998	21 219	20 655	21 048	21 698	22 366	1,7	1,8
Andre produktionssubsidier	4 523	6 152	6 643	6 628	6 096	4 975	4 261	3 921	3 607	3 247	3 031	0,5	0,2
Udtræk af indkomst fra kvasiselskaber	1 065	1 165	1 401	1 298	1 049	751	621	674	861	931	711	0,1	0,1
Renter samt udbytter	23 632	25 103	24 457	24 274	20 235	16 548	17 262	19 291	26 280	24 328	19 878	2,4	1,6
Jordrente mv.	17 877	21 676	17 972	12 420	8 719	2 515	1 603	3 411	4 107	2 798	708	1,8	0,1
Skatter og afgifter [■] i alt	811 763	827 832	863 879	901 475	980 020	955 262	966 120	1 003 143	999 972	1 079 885	1 083 186	83,1	88,2
Produktions-og importskatter [■]	293 295	300 970	309 450	317 142	321 755	331 558	340 428	348 973	360 844	363 128	367 480	30,0	29,9
Løbende indkomst-og formuesskatter [■]	516 653	524 822	552 605	582 715	656 814	622 327	624 495	653 110	638 067	715 766	714 347	52,9	58,2
Obligatoriske bidrag til sociale ordninger [■]	1 815	2 040	1 824	1 618	1 451	1 377	1 197	1 060	1 061	991	1 359	0,2	0,1
Frivillige bidrag til sociale ordninger	17 192	17 610	16 320	14 655	14 718	14 721	14 833	14 891	14 751	14 792	14 885	1,8	1,2
Imputerede bidrag til sociale ordninger	5 356	5 100	4 842	4 520	4 199	4 067	3 668	3 507	3 214	3 226	3 179	0,5	0,3
Andre løbende overførsler i alt	21 851	21 204	21 139	22 317	18 118	19 578	21 688	20 883	22 832	26 784	20 601	2,2	1,7
Fra andre indenlandske sektorer	20 510	19 628	19 627	20 973	16 963	17 719	19 838	19 035	20 962	24 427	17 851	2,1	1,5
Fra udland	1 341	1 576	1 512	1 343	1 155	1 858	1 850	1 848	1 869	2 357	2 751	0,1	0,2
Fra EU's institutioner	1 089	1 317	1 289	1 109	892	1 357	1 331	1 196	1 265	1 766	1 799	0,1	0,1
Fra udland i øvrigt	252	259	223	234	263	501	519	652	604	592	952	0,0	0,1
Kapitalindtægter	3 005	6 906	2 180	-9 373	-11 754	-10 427	-3 078	971	-462	572	-1 198	0,3	-0,1
Kapitalskatter [■]	3 646	4 792	4 042	3 940	3 882	5 177	4 240	4 368	4 810	6 217	6 676	0,4	0,5
Andre kapitaloverførsler	-641	2 114	-1 862	-13 313	-15 636	-15 604	-7 318	-3 396	-5 272	-5 645	-7 873	-0,1	-0,6
Driftsoverskud = bruttoopsparing[■]	14 555	31 484	35 831	59 874	121 235	70 626	83 824	115 168	102 953	166 253	83 980	1,5	6,8
Fordelt på:													
Den statslige sektor [■]	-11 512	-2 592	-27 190	24 689	84 471	34 876	44 928	78 114	66 103	132 128	43 377		
De sociale kasser og fonde [■]	2 917	3 343	31 442	2 504	2 971	3 006	2 964	2 674	6 493	1 554	1 803		
Den samlede kommunale sektor	23 149	30 734	31 579	32 680	33 793	32 745	35 932	34 381	30 357	32 571	38 800		
Drifts-og kapitaloverskud[■] = fordringsherhvervelse, netto[■]	-49 081	-37 967	-66 144	-23 844	22 673	-27 076	-2 234	39 172	15 576	88 280	-26 661		
Fordelt på:													
Den statslige sektor [■]	-47 431	-40 689	-67 321	-28 056	18 672	-31 911	-9 855	34 798	15 860	83 564	-29 251		
De sociale kasser og fonde [■]	366	662	441	16	437	364	267	22	-86	49	175		
Den samlede kommunale sektor	-2 016	2 061	735	4 195	3 565	4 471	7 354	4 352	-198	4 667	2 415		

¹ Til nonprofit-institutioner rettet mod husholdninger.

Nye tal er offentliggjort juni 2021.

www.statistikbanken.dk/off3

Funktional fordeling[■]. De enkelte delsektors udgifter

Millioner kroner	2010		2011		2012		2013		2014		2015	
	Opgave	Byrde	Opgave	Byrde	Opgave	Byrde	Opgave	Byrde	Opgave	Byrde	Opgave	Byrde
Offentlig forvaltning og service[■] i alt	1 026 310	1 026 310	1 042 166	1 042 166	1 098 247	1 098 247	1 077 153	1 077 153	1 093 954	1 093 954	1 110 377	1 110 377
Den statslige sektor[■] i alt	342 824	737 768	355 291	752 817	360 703	801 312	366 346	776 722	371 566	792 773	379 718	804 175
Generelle offentlige tjenester	117 604	222 221	127 113	235 665	119 824	259 396	123 622	235 148	122 350	233 640	126 354	233 665
Forsvar	24 137	24 145	24 622	24 634	26 301	26 314	25 018	25 028	22 258	22 268	22 491	22 501
Offentlig orden og sikkerhed	17 017	16 938	17 776	17 690	17 468	17 376	17 706	17 614	18 163	18 073	18 156	18 070
Økonomiske anliggender	37 432	39 531	39 782	42 966	44 615	48 119	42 821	47 198	46 223	51 109	47 002	51 318
Miljøbeskyttelse	3 463	3 278	3 357	3 234	3 503	3 454	4 620	4 675	4 467	4 509	4 001	4 044
Boliger og offentlige faciliteter	3 881	3 960	3 469	3 308	2 729	2 919	3 054	2 906	2 632	2 028	4 002	4 489
Sundhedsvæsen	2 463	86 341	2 668	88 241	2 445	91 917	1 977	91 743	2 211	93 155	2 364	98 459
Fritid, kultur og religion	17 317	17 836	18 452	18 965	19 351	19 859	19 332	20 060	18 726	18 919	19 234	19 609
Undervisning	72 463	67 999	70 255	65 426	75 680	71 663	77 581	73 821	83 726	79 304	84 468	79 980
Social beskyttelse	47 048	255 518	47 797	252 688	48 788	260 296	50 617	258 530	50 957	269 769	51 646	272 039
De sociale kasser og fonde[■] i alt	49 299	17 338	48 054	17 479	76 114	16 186	44 210	15 034	41 796	14 591	39 370	14 477
Generelle offentlige tjenester	2	2	3	3	28 495	1	1	1	2	1	5	4
Undervisning	549	549	395	395	116	116	•	•	•	•	•	•
Social beskyttelse	48 748	16 787	47 656	17 081	47 533	16 069	44 209	15 033	41 794	14 590	39 365	14 473
Den regionale sektor[■] i alt	122 815	6 981	123 379	5 736	131 671	8 492	131 116	7 165	135 176	9 699	137 782	6 857
Generelle offentlige tjenester	1 487	-24 203	1 205	-24 704	1 572	-25 980	862	-27 573	664	-28 437	905	-28 008
Forsvar	•	•	•	•	•	-3	•	•	•	•	•	•
Økonomiske anliggender	2 298	2 209	2 407	2 406	2 887	2 888	2 531	2 590	2 687	2 724	2 734	2 758
Miljøbeskyttelse	533	532	426	426	441	404	511	508	607	603	564	565
Sundhedsvæsen	111 186	26 401	112 397	25 796	119 659	29 130	120 122	29 626	123 813	32 251	126 659	29 469
Fritid, kultur og religion	34	-39	34	0	66	-14	39	-39	41	-37	50	-23
Undervisning	131	-70	104	-85	153	-74	134	-126	145	-52	132	-56
Social beskyttelse	7 145	2 152	6 806	1 898	6 893	2 141	6 918	2 179	7 219	2 647	6 737	2 152
Den kommunale sektor[■] i alt	511 371	264 223	515 442	266 134	529 729	272 258	535 481	278 232	545 416	276 891	553 507	284 869
Generelle offentlige tjenester	24 930	-53 996	22 749	-59 893	23 849	-59 676	20 692	-62 400	21 746	-60 441	22 736	-55 661
Forsvar	280	272	281	269	286	276	288	278	291	281	276	266
Offentlig orden og sikkerhed	1 813	1 892	1 815	1 901	1 846	1 938	1 864	1 957	1 878	1 968	1 781	1 867
Økonomiske anliggender	21 278	19 269	20 764	17 581	21 518	18 013	21 903	17 466	23 147	18 225	24 107	19 767
Miljøbeskyttelse	3 452	3 637	3 300	3 423	3 634	3 720	3 999	3 946	4 122	4 086	4 050	4 006
Boliger og offentlige faciliteter	753	674	1 703	1 864	2 611	2 421	2 332	2 480	1 836	2 441	800	313
Sundhedsvæsen	41 187	42 094	40 987	42 015	41 886	42 944	42 166	42 897	43 556	44 173	44 559	45 654
Fritid, kultur og religion	14 844	14 398	14 883	14 405	15 342	14 914	15 636	14 987	15 898	15 784	16 557	16 255
Undervisning	56 004	60 669	55 182	60 199	56 172	60 416	55 108	59 128	57 468	61 940	58 157	62 833
Social beskyttelse	346 830	175 315	353 779	184 371	362 586	187 294	371 492	197 493	375 472	188 437	380 485	189 569

Anm: Fra og med 2019 er det desværre ikke muligt at opgøre byrdefordelingen med tilstrækkelig præcision, og den er derfor udgået. Hvis der findes tilstrækkelig information, vil byrdefordelingen igen indgå i 2022-udgaven af bogen.

Nye tal er offentliggjort juni 2021.

2016		2017		2018*		2019*		2020*		2010		2020*	
Opgave	Byrde	Opgave	Byrde	Opgave	Byrde	Opgave	Byrde	Opgave	Byrde	Opgave	Byrde	Opgave	Byrde Procent
1 106 149	1 106 149	1 108 531	1 108 531	1 139 103	1 139 103	1 149 868	1 149 868	1 254 465	1 254 465	100,00	100,00	100,00	100,00
367 621	793 351	357 414	786 514	375 691	807 236	378 056	..	439 694	..	33,40	71,89	35,05	..
113 737	221 973	103 693	208 857	114 364	224 355	113 699	..	115 592	..	11,46	21,65	9,21	..
23 227	23 235	25 359	25 365	26 400	26 408	25 999	..	26 960	..	2,35	2,35	2,15	..
19 217	19 139	19 053	18 965	19 828	19 736	20 982	..	21 848	..	1,66	1,65	1,74	..
43 169	46 597	43 796	47 174	46 741	49 539	46 014	..	97 876	..	3,65	3,85	7,80	..
4 056	4 104	3 978	4 024	3 791	3 827	3 675	..	3 820	..	0,34	0,32	0,30	..
2 957	3 257	2 981	2 962	2 667	2 676	2 954	..	1 858	..	0,38	0,39	0,15	..
2 778	99 745	3 009	105 203	3 333	105 604	3 743	..	5 242	..	0,24	8,41	0,42	..
19 823	20 266	19 991	20 425	19 753	20 384	20 491	..	21 701	..	1,69	1,74	1,73	..
84 931	80 948	82 060	77 128	84 392	79 314	86 738	..	86 939	..	7,06	6,63	6,93	..
53 725	274 087	53 494	276 411	54 423	275 393	53 762	..	57 857	..	4,58	24,90	4,61	..
36 038	14 557	34 875	14 736	35 563	14 633	30 292	..	37 445	..	4,80	1,69	2,98	..
3	3	2	2	4 034	3	-1	..	2	..	0,00	0,00	0,00	..
•	•	•	•	•	•	•	..	•	..	0,05	0,05	•	..
36 035	14 554	34 873	14 734	31 529	14 630	30 293	..	37 443	..	4,75	1,64	2,98	..
140 223	7 883	143 042	8 055	145 994	7 657	150 589	..	163 797	..	11,97	0,68	13,06	..
854	-28 794	933	-26 273	604	-30 531	2 120	..	1 425	..	0,14	-2,36	0,11	..
•	•	•	•	•	•	•	..	•	..	•	•	•	..
2 711	2 733	2 655	2 655	2 981	2 981	2 721	..	2 722	..	0,22	0,22	0,22	..
359	357	584	582	569	570	614	..	617	..	0,05	0,05	0,05	..
129 166	31 343	131 733	28 822	134 510	32 265	137 870	..	151 334	..	10,83	2,57	12,06	..
53	-57	46	-31	42	-36	37	..	38	..	0,00	0,00	0,00	..
147	-25	137	-53	160	-17	113	..	118	..	0,01	-0,01	0,01	..
6 932	2 326	6 952	2 353	7 127	2 425	7 114	..	7 543	..	0,70	0,21	0,60	..
562 267	290 358	573 200	299 227	581 855	309 578	590 931	..	613 529	..	49,83	25,74	48,91	..
24 374	-54 213	24 871	-53 088	23 662	-51 162	24 371	..	29 375	..	2,43	-5,26	2,34	..
224	216	221	215	210	202	213	..	227	..	0,03	0,03	0,02	..
1 451	1 529	1 428	1 515	1 354	1 446	1 346	..	1 431	..	0,18	0,18	0,11	..
23 258	19 809	24 857	21 479	24 361	21 564	22 581	..	25 831	..	2,07	1,88	2,06	..
4 083	4 037	4 307	4 263	4 565	4 528	4 673	..	4 914	..	0,34	0,35	0,39	..
2 435	2 135	1 599	1 619	2 506	2 496	1 549	..	2 754	..	0,07	0,07	0,22	..
45 876	46 732	47 783	48 501	49 052	49 025	50 793	..	52 683	..	4,01	4,10	4,20	..
16 582	16 249	16 991	16 635	16 797	16 243	16 538	..	17 452	..	1,45	1,40	1,39	..
58 152	62 308	58 989	64 112	59 515	64 770	59 654	..	60 521	..	5,46	5,91	4,82	..
385 831	191 557	392 155	193 976	399 834	200 465	409 214	..	418 341	..	33,79	17,08	33,35	..

Samlede indkomstoverførsler til husholdningerne

	2010	2011	2012	2013	2014	2015	2016*	2017*	2018*	2019*	2020*	2010	2020*
<i>Millioner kroner</i>												<i>Procent</i>	
Overførsler i alt	316 344	324 555	334 346	342 952	347 900	352 337	354 732	359 664	362 524	371 330	391 703	100,0	100,0
Sociale ydelser	310 322	318 570	327 979	335 998	341 630	346 081	348 363	353 221	356 389	365 158	385 906	98,1	98,5
Tjenestemandspensioner	23 390	24 028	24 915	25 615	26 490	27 114	27 668	28 350	29 398	29 977	30 488	7,4	7,8
Generelle pensioner	137 334	144 884	151 273	157 033	161 632	165 467	168 427	172 371	177 035	184 639	189 843	43,4	48,5
Folkepension [■]	95 477	101 721	107 347	112 626	117 927	122 591	126 339	130 644	135 313	141 127	143 283	30,2	36,6
Førtidspension [■]	40 244	41 526	42 276	42 794	42 050	41 241	40 518	40 208	40 224	41 916	44 784	12,7	11,4
Personlige tillæg	1 410	1 436	1 448	1 414	1 457	1 440	1 377	1 321	1 295	1 401	1 580	0,4	0,4
Øvrige pensioner	204	200	201	198	198	195	193	197	203	196	197	0,1	0,1
Efterløn, fleksydelse og overgangsydelse	21 345	20 281	19 158	18 229	17 294	15 461	13 677	12 304	9 608	8 717	9 066	6,7	2,3
Arbejdsløshedsdagpenge	21 675	21 014	22 128	19 731	18 651	18 144	16 265	16 275	15 585	16 196	22 524	6,9	5,8
Arbejdsløshedsdagpenge, ikke-aktiverede	17 640	16 705	18 773	17 315	16 483	16 381	14 484	14 639	14 002	14 585	21 349	5,6	5,5
Arbejdsløshedsdagpenge, aktiverede	4 034	4 309	3 355	2 416	2 168	1 763	1 781	1 636	1 582	1 611	1 175	1,3	0,3
Øvrige ydelser til medlemmer af a-kasser	1 499	1 717	1 663	1 509	1 162	527	227	146	145	137	105	0,5	0,0
Kontanthjælp	14 690	15 683	17 709	20 504	19 328	19 830	19 610	17 598	15 835	14 650	14 385	4,6	3,7
Kontanthjælp, ikke-aktiverede	9 159	10 677	12 546	14 533	13 831	14 684	13 995	12 696	11 452	10 647	11 221	2,9	2,9
Kontanthjælp, aktiverede	5 531	5 006	5 163	5 970	5 497	5 146	5 615	4 902	4 383	4 003	3 164	1,7	0,8
Øvrige kontantydelse	4 580	4 299	4 234	4 948	6 433	7 842	9 300	10 779	12 552	13 732	14 995	1,4	3,8
Ledighedsydelse	1 878	2 270	2 398	3 017	2 755	2 628	2 598	2 713	2 763	2 923	3 310	0,6	0,8
Ressourceforløbsydelse	0	0	0	112	906	3 237	4 859	5 872	6 475	6 752	6 352	0,0	1,6
Bruttorevalideringsydelse	2 560	2 283	1 997	1 804	1 679	1 449	1 256	1 094	913	771	648	0,8	0,2
Sygedagpenge	14 876	14 682	13 975	12 830	12 484	11 837	11 089	11 266	11 355	11 918	14 110	4,7	3,6
Børselsdagpenge	10 055	9 874	9 220	9 222	9 470	9 537	10 464	10 652	10 899	11 118	11 952	3,2	3,1
Ferie dagpenge	967	1 326	1 275	1 049	938	844	800	784	759	709	717	0,3	0,2
Orlovsydelse til forældre til børnepasning	105	17	0	0	0	0	0	0	0	0	0	0,0	0,0
Uddannelsessøtte	16 217	16 738	18 260	19 430	21 160	21 400	21 154	21 295	21 548	21 700	22 192	5,1	5,7
Børnetilskud	2 215	2 237	1 909	2 214	2 272	2 286	2 273	2 295	2 324	2 336	2 673	0,7	0,7
Børne- og ungeydelse	14 728	14 517	14 548	14 492	14 487	14 519	14 594	14 678	14 644	14 669	14 779	4,7	3,8
Tilskud til friplads i daginstitution	2 516	2 579	2 603	2 731	2 734	2 880	2 853	3 018	3 027	3 009	3 048	0,8	0,8
Boligsikring og boligydelse	12 184	12 701	13 180	13 288	13 830	14 242	14 321	14 618	14 776	15 127	15 436	3,9	3,9
Lønmodtagernes Garantifond	668	759	746	927	531	488	431	500	536	569	780	0,2	0,2
Diverse erstatninger	623	588	579	553	555	696	773	879	1 035	1 054	1 216	0,2	0,3
Begravelseshjælp	141	135	141	145	145	126	144	137	141	144	142	0,0	0,0
Grøn check	4 960	4 908	4 875	5 515	5 570	4 228	4 227	4 229	3 909	3 107	3 175	1,6	0,8
Øvrige sociale overførsler	1 116	1 049	1 190	1 100	1 124	1 302	1 353	1 395	1 129	1 204	3 970	0,4	1,0
Andre overførsler	6 022	5 985	6 367	6 954	6 270	6 257	6 369	6 443	6 136	6 171	5 797	1,9	1,5
Befordring	1 700	1 528	1 720	1 861	1 692	1 931	1 948	1 870	1 853	1 824	1 435	0,5	0,4
Øvrige overførsler	4 321	4 457	4 647	5 094	4 579	4 326	4 421	4 574	4 282	4 348	4 364	1,4	1,1
<i>Millioner kroner, 2015-prisniveau</i>													
Indkomstoverførsler i alt	339 062	338 429	340 470	346 415	349 297	352 341	353 671	354 698	354 723	360 515	378 824		
Folkepension [■]	102 333	106 070	109 315	113 764	118 401	122 591	125 961	128 840	132 400	137 017	138 572		
Førtidspension [■]	43 134	43 301	43 051	43 226	42 219	41 241	40 397	39 653	39 358	40 695	43 311		
Andre pensioner	26 800	26 761	27 051	27 502	28 258	28 749	29 151	29 456	30 231	30 654	31 204		
Efterløn, fleksydelse og overgangsydelse	22 878	21 148	19 509	18 413	17 363	15 461	13 636	12 134	9 401	8 463	8 768		
Arbejdsløshedsdagpenge	23 232	21 912	22 534	19 930	18 726	18 144	16 216	16 050	15 250	15 724	21 783		
Kontanthjælp	15 745	16 353	18 034	20 711	19 406	19 830	19 551	17 355	15 494	14 223	13 912		
Syge- og barselsdagpenge	26 721	25 606	23 620	22 275	22 042	21 374	21 489	21 615	21 775	22 365	25 205		
Børn og unge	18 160	17 470	16 759	16 875	16 826	16 805	16 817	16 713	16 603	16 510	16 878		
Øvrige indkomstoverførsler	53 606	53 565	54 115	56 695	59 761	61 889	64 104	66 528	68 207	68 872	73 584		
Andre overførsler	6 454	6 241	6 484	7 024	6 295	6 257	6 350	6 354	6 004	5 991	5 606		

Anm. 1: 2015-priserne er beregnet ud fra forbrugerprisindekset[■] 2015.

Nye tal er offentliggjort juni 2021.

www.statistikbanken.dk/off10 og pris112

Anm. 2: Som følge af forskelle i opgørelsesmetoder er tallene ikke direkte sammenlignelige med tabellen for indkomsterstøttende ydelser i afsnittet om sociale forhold og sundhed.

Indkomstoverførsler

	2010	2011	2012	2013	2014	2015	2016	2017	2018	2019	2020
<i>Procent af BNP, løbende priser</i>											
Indkomstoverførsler i alt	17,5	17,6	17,6	17,8	17,6	17,3	16,8	16,4	16,1	15,9	16,9
Sociale ydelser undtagen overførsler i naturalier i alt	17,1	17,2	17,3	17,4	17,2	17,0	16,5	16,1	15,8	15,6	16,6
Andre løbende overførsler i alt	0,3	0,3	0,3	0,4	0,3	0,3	0,3	0,3	0,3	0,3	0,2

Nye tal er offentliggjort juni 2021.

www.statistikbanken.dk/off10 og nah12

Skatter og afgifter¹ efter art

	2010	2011	2012	2013	2014	2015	2016	2017	2018*	2019*	2020*	2010	2020*
Millioner kroner												Procent	
I alt	818 684	835 834	870 916	908 290	986 936	963 758	973 461	1 010 680	1 007 968	1 089 231	1 092 950	100,0	100,0
Indkomstskatter²	504 989	513 117	540 729	570 176	644 496	609 715	612 233	641 120	625 916	704 698	704 949	61,7	64,5
Personlige indkomstskatter	427 397	434 783	447 703	496 127	535 060	529 160	517 997	537 575	550 607	570 033	595 818	52,2	54,5
Statslig indkomstskat	129 655	134 200	138 219	146 639	150 513	173 076	176 223	184 099	190 349	199 789	204 593	15,8	18,7
Kommunal indkomstskat	193 111	196 750	203 629	209 303	214 105	220 815	229 144	236 900	239 285	247 132	262 893	23,6	24,1
Arbejdsmarkedsbidrag	80 863	80 357	82 048	82 599	84 707	87 359	90 327	94 248	98 299	100 260	105 218	9,9	9,6
Ejendomsværdiskat	12 623	12 814	13 014	13 223	13 388	13 603	13 875	14 172	14 485	14 667	14 850	1,5	1,4
Øvrige personlige indkomstskatter	11 145	10 662	10 793	44 363	72 348	34 307	8 427	8 156	8 189	8 185	8 264	1,4	0,8
Selskabsskat mv.	41 057	40 286	49 474	54 066	56 355	57 722	60 243	71 347	61 545	71 296	61 124	5,0	5,6
Pensionsafkastskat	36 535	38 048	43 552	19 984	53 081	22 832	33 994	32 198	13 764	63 368	48 006	45,	4,4
Arbejdsmarkedsbidrag og kontingenter	5 975	6 675	7 371	7 748	7 793	7 272	7 099	6 554	7 375	7 525	7 887	0,7	0,7
Bidrag til sociale ordninger	1 815	2 040	1 824	1 618	1 451	1 377	1 197	1 060	1 061	991	1 359	0,2	0,1
Andre arbejdsmarkedsbidrag	4 160	4 635	5 547	6 130	6 343	5 894	5 903	5 494	6 314	6 534	6 528	0,5	0,6
Skat af formue, ejendom og besiddelse	42 452	44 434	43 767	46 184	46 705	49 358	48 504	48 482	50 269	51 558	51 451	5,2	4,7
Afgift af arv og gave	3 646	4 792	4 042	3 940	3 848	5 177	4 240	4 368	4 810	6 217	6 676	0,4	0,6
Afgifter af motorkøretøjer	10 594	10 457	10 596	11 429	11 241	11 619	11 417	11 208	11 378	11 233	11 080	1,3	1,0
Ejendomsskatter	24 161	25 018	24 821	26 370	27 156	28 085	28 436	28 465	29 578	30 567	31 581	3,0	2,9
Medielicens	4 050	4 167	4 308	4 445	4 426	4 477	4 411	4 441	4 503	3 541	2 114	0,5	0,2
Andre afg. af formue, ejendom og besiddelse	0	0	0	0	33	0	0	0	0	0	0	0,0	0,0
Afgifter af varer og tjenester	264 976	271 338	278 750	281 675	285 312	294 193	304 149	312 886	322 023	323 112	326 137	32,4	29,8
Moms	171 583	176 448	181 618	181 378	185 994	191 479	199 306	208 643	217 164	221 237	223 979	21,0	20,5
Lønsumsafgift	4 948	5 769	5 831	6 497	6 855	7 177	8 122	8 536	8 887	9 322	9 594	0,6	0,9
Told og importafgifter mv.	3 241	3 177	2 962	2 824	3 001	3 285	3 069	3 136	3 185	3 129	3 089	0,4	0,3
Afgifter af specielle varer	73 877	75 273	78 777	81 958	79 694	81 740	82 861	81 356	80 842	76 697	77 301	9,0	7,1
Registreringsafgift af motorkøretøjer	13 586	13 613	13 075	15 218	15 967	17 988	19 444	19 976	20 602	20 307	18 694	1,7	1,7
Energiskatter	43 043	44 641	45 785	47 266	46 557	45 426	45 793	43 398	42 737	38 522	39 405	5,3	3,6
Foreningskatter	1 716	1 789	1 885	2 029	1 402	1 556	1 514	1 513	1 561	1 344	1 498	0,2	0,1
Tobaksafgifter	8 343	7 510	8 249	8 500	7 183	7 809	7 155	7 646	7 121	7 908	8 890	1,0	0,8
Afgifter af øl, vin og spiritus	3 020	3 129	3 667	3 811	3 812	3 914	3 951	3 887	3 862	3 679	3 736	0,4	0,3
Andre afgifter af specielle varer	4 168	4 592	6 116	5 134	4 775	5 048	5 004	4 936	4 959	4 937	5 079	0,5	0,5
Afgifter af specielle transaktioner	5 726	5 100	4 910	4 685	5 253	5 907	6 017	6 426	6 827	7 214	7 372	0,7	0,7
Tinglysningsafgifter	5 695	5 069	4 883	4 664	5 228	5 878	5 986	6 385	6 786	7 165	7 313	0,7	0,7
Andre afgifter af specielle transaktioner	30	31	27	21	25	28	31	40	41	49	59	0,0	0,0
Afgifter af specielle tjenester	3 932	3 843	3 187	3 008	3 114	3 189	3 285	3 348	3 404	3 346	3 091	0,5	0,3
Afgift af ansvarsforsikring af motorkøretøjer	1 975	1 859	1 834	1 725	1 708	1 655	1 657	1 642	1 610	1 570	1 547	0,2	0,1
Andre afgifter af specielle tjenester	1 957	1 984	1 353	1 283	1 406	1 534	1 628	1 706	1 794	1 776	1 544	0,2	0,1
Indtægter fra spillemonopoler	1 481	1 576	1 413	1 339	1 221	1 230	1 333	1 282	1 535	1 989	1 574	0,2	0,1
Diverse afgifter	189	152	51	-13	180	186	156	160	178	178	136	0,0	0,0
Andre produktionsskatter	292	270	299	2 506	2 629	3 222	1 475	1 638	2 384	2 338	2 526	0,0	0,2

Nye tal er offentliggjort juni 2021.

www.statistikbanken.dk/skat

Udgifter til overførsler

Milliarder kroner, 2015-priser

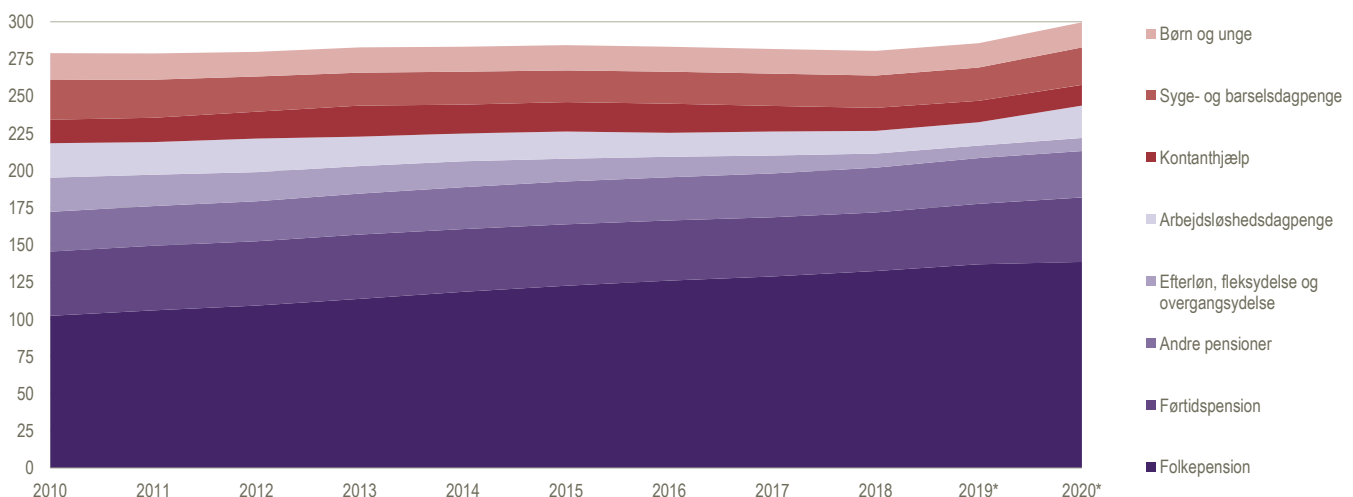

Skatter og afgifter efter nationalregnskabsgrupper

	2010	2011	2012	2013	2014	2015	2016	2017	2018*	2019*	2020*	2010	2020*
<i>Millioner kroner</i>												<i>Procent</i>	
I alt	818 684	835 834	870 916	908 290	986 936	963 758	973 461	1 010 680	1 007 968	1 089 231	1 092 950	100,0	100,0
Danske ordninger													
Produktions- og importskatter [■]	293 295	300 970	309 450	317 142	321 755	331 558	340 428	348 973	360 844	363 128	367 480	35,8	33,6
Produktskatter [■]	256 754	262 358	269 923	272 304	275 423	283 697	292 925	301 181	309 951	310 661	313 453	31,4	28,7
Andre produktionsskatter	36 541	38 611	39 526	44 838	46 332	47 861	47 503	47 792	50 893	52 467	54 027	4,5	4,9
Løbende indkomst- og formueskatter	516 653	524 822	552 605	582 715	656 814	622 327	624 495	653 110	638 067	715 766	714 347	63,1	65,4
Kapitalskatter [■]	3 646	4 792	4 042	3 940	3 882	5 177	4 240	4 368	4 810	6 217	6 676	0,4	0,6
Obligatoriske bidrag til sociale ordninger	1 815	2 040	1 824	1 618	1 451	1 377	1 197	1 060	1 061	991	1 359	0,2	0,1
EU-ordninger													
Produktions- og importskatter [■]	3 275	3 211	2 995	2 874	3 034	3 319	3 103	3 170	3 185	3 129	3 089	0,4	0,3

Nye tal er offentliggjort juni 2021.

www.statistikbanken.dk/off12

FAKTA - SKATTETRYKKET

Når man opgør skattemes og hermed det offentlige samlede størrelse i samfundet, bruger man forskellige mål for skattetrykket. Der findes ingen teoretisk rigtig måde at måle skattetrykket på. Der offentliggøres derfor flere mål for det. Skattetryksmål skal under alle omstændigheder altid tolkes med forsigtighed. Særligt ved internationale sammenligninger kan skattetryksmålene kritiseres for, at de er meget påvirkelige over for indretningen af det enkelte lands skatte- og indkomstoverførselsystem. Skatteudgifter (dvs. offentlige udgifter, der udmønter sig gennem skattefritagelse, fx børnefradrag) gør internationale sammenligninger svære. Desuden påvirkes skattetrykket af de enkelte landes systemer mht., om velfærdsydelserne kommer fra det offentlige eller private.

Det mest brugte skattetryksmål kaldes det traditionelle skattetryk og kan udregnes som:

$$\frac{\text{samlede skatter og afgifter}}{\text{bruttonationalproduktet i markedspriser}} * 100$$

Det kan over for dette mål indvendes, at man som nævner bør bruge et mål for de samlede disponible indkomster i samfundet. Bruttonationalproduktet angiver alene markedsværdien af den produktive indsats i løbet af en periode. I nationalregnskabsystemet måles økonomiens disponible indkomst ved den disponible bruttonationalindkomst i markedspriser. *Det korrigerede skattetryk* kan udregnes som:

$$\frac{\text{samlede skatter og afgifter}}{\text{disp. bruttonationalindkomst i markedspriser}} * 100$$

Det kan over for dette mål indvendes, at de samlede skatter og afgifter ikke kan ses isoleret over for de beløb, som det offentlige overfører til den private sektor i form af fx sociale overførsler. Som alternativ til de samlede skatter kan man derfor bruge den disponible offentlige bruttoindkomst. Det modificerede skattetryk kan udregnes som:

$$\frac{\text{disponibel offentlig bruttoindkomst}}{\text{disp. bruttonationalindkomst i markedspriser}} * 100$$

Denne opgørelse betyder, at skattetryksmålene bliver afhængige af den samlede beskatningsfordeling på produktskatter i forhold til andre skattearter. Produktskatterne indgår på en gang i tælleren og nævneren i de ovenfor anførte skattetryksmål. Det betyder, at de lande, der lægger større vægt på produktskatter, vil have et lavere skattetryk.

Skattetrykket. Fordelt efter nationalregnskabsgrupper

	2010	2011	2012	2013	2014	2015	2016	2017	2018*	2019*	2020*
<i>Procent</i>											
Skatter og afgifter i alt ¹	45,2	45,3	46,0	47,1	49,8	47,3	46,2	46,1	44,7	46,6	47,0
Produktions- og importskatter [■]	16,4	16,5	16,5	16,6	16,4	16,4	16,3	16,1	16,2	15,7	15,9
Løbende indkomst- og formueskatter	28,5	28,4	29,2	30,2	33,2	30,6	29,6	29,8	28,3	30,7	30,7
Kapitalskatter [■]	0,2	0,3	0,2	0,2	0,2	0,3	0,2	0,2	0,2	0,3	0,3
Obligatoriske bidrag til sociale ordninger	0,1	0,1	0,1	0,1	0,1	0,1	0,1	0,0	0,0	0,0	0,1
Korrigeret skattetryk ²	45,4	45,2	45,8	46,5	48,9	46,6	45,7	45,7	44,2	46,0	46,4
Modificeret skattetryk ³	28,3	28,2	28,3	28,8	31,3	28,5	28,5	29,4	28,5	30,5	28,0

¹ Skatter og afgifter[■] i procent af BNP i markedspriser[■].² Det korrigerede skattetryk er skatter og afgifter[■] i procent af den disponible BNI i markedspriser[■].³ Det modificerede skattetryk viser den andel af samfundets disponible bruttoindkomst, som den offentlige sektor disponerer over.Nye tal er offentliggjort juli 2021.
www.statistikbanken.dk/sktryk

Udskrivningsprocenten i danske kommuner. 2021

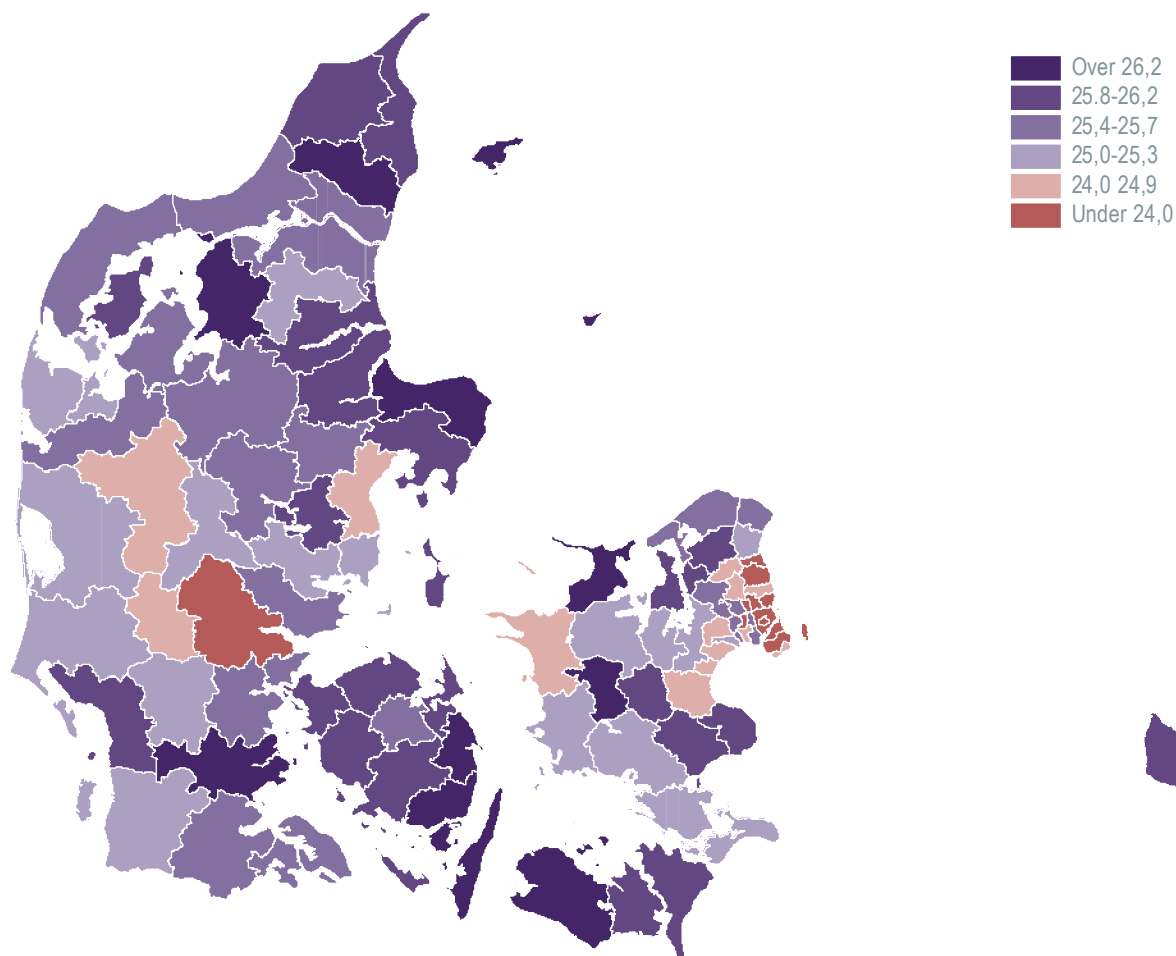

Energiskatter i erhverv og husholdninger

	2009	2010	2011	2012	2013	2014	2015	2016	2017*	2018*	2019*
<i>Millioner kroner</i>											
I alt	39 922	42 783	44 396	45 235	46 559	45 974	44 930	45 673	43 734	43 930	39 577
Husholdninger	22 608	24 793	25 226	25 247	26 554	24 806	24 708	25 025	26 459	26 288	24 354
Erhverv i alt	17 282	17 978	19 170	19 988	20 005	21 168	20 222	20 647	17 276	17 641	15 222
Landbrug, skovbrug og fiskeri	1 007	966	1 023	1 154	1 154	1 193	1 231	1 237	1 299	1 246	1 080
Råstofvindning	45	41	40	58	61	59	66	65	67	77	66
Industri	3 621	3 421	3 209	3 921	4 416	4 702	4 511	4 684	2 984	2 931	2 126
Forsyningsvirksomhed	565	551	523	749	1 362	1 228	940	1 006	545	507	374
Bygge og anlæg	1 520	1 532	1 711	1 380	1 105	1 230	1 325	1 395	1 907	2 010	1 955
Handel og transport mv.	5 137	4 974	5 343	5 653	6 066	5 950	5 871	5 925	5 692	5 873	5 318
Information og kommunikation	362	340	354	424	377	556	370	381	342	362	290
Finansiering og forsikring	276	355	463	399	292	273	300	307	225	258	225
Ejendomshandel og udl. af erhvervsejendomme	197	230	237	266	211	212	216	225	172	184	163
Boliger	89	115	144	140	115	75	88	93	102	143	130
Erhvervs-service	1 117	1 232	1 305	1 162	959	1 026	1 039	1 064	875	964	869
Offentlig administration, undervisning og sundhed	2 837	3 611	4 133	3 995	3 324	4 104	3 684	3 666	2 583	2 594	2 216
Kultur, fritid og anden service	510	610	687	687	563	560	581	599	483	492	410

Statens indtægter fra miljøskatter

	2009	2010	2011	2012	2013	2014	2015	2016	2017	2018*	2019*
<i>Millioner kroner</i>											
Miljøskatter i alt	68 773	72 751	74 189	75 170	79 893	79 182	80 908	82 384	80 398	81 489	76 431
Forureningskatter i alt	2 974	2 299	2 325	2 731	3 196	2 504	2 823	2 392	2 048	2 102	1 861
Visse detailsalgspakninger	693	706	640	689	715	307	316	331	335	365	244
Engangsservice	124	120	121	121	121	127	137	144	141	148	140
Bekæmpelsesmidler	436	466	480	553	656	446	598	516	532	568	590
Affald	961	51	177	164	167	166	130	155	161	154	120
CFC	55	56	70	72	81	73	65	70	58	55	45
Poser af papir eller plast mv.	202	201	197	194	186	185	208	196	190	178	166
Glødelamper og elektriske sikringer	144	117	117	103	95	98	86	76	65	54	42
Kvælstofoxider (NO _x)	•	212	197	505	870	743	820	490	159	183	152
Svovl (SO ₂)	68	48	48	44	51	41	42	38	39	39	33
Nikkel/kadmium batterier	6	4	3	1	3	2	2	1	1	0	1
Klorerede opløsningsmidler	0	0	0	0	0	0	0	0	0	0	0
Spildevand	187	205	174	193	152	220	320	275	272	265	289
PVC folie	11	11	11	10	10	10	11	12	11	11	0
Mineralsk fosfor i foderfosfat	40	51	51	47	49	51	52	52	52	53	25
PVC og ftalater	25	23	21	21	18	19	19	17	16	16	0
Blyakkumulatorer	0	0	0	0	0	0	0	0	0	0	0
Afgift af kvælstof	21	26	17	13	21	16	17	19	15	13	14
Energiskatter i alt	39 922	42 783	44 396	45 235	46 559	45 974	44 930	45 673	43 734	43 930	39 577
PSO-afgift	3 549	3 004	2 601	5 121	5 734	6 874	7 302	7 553	5 184	4 060	1 418
Kuldioxid (CO ₂)	5 006	5 822	5 882	5 709	5 762	3 524	3 652	3 577	3 632	3 627	3 565
Benzin	8 700	8 029	7 731	7 392	7 286	7 315	7 348	7 496	7 499	7 521	7 658
Elektricitet	8 600	10 195	11 944	11 167	10 013	11 951	11 501	11 657	12 164	12 119	11 178
Visse olieprodukter	8 970	8 623	9 557	9 231	9 306	9 281	9 347	9 705	9 804	10 012	9 971
Stenkul og brunkul mv.	1 583	2 587	2 357	2 583	2 991	2 739	2 255	2 064	1 916	1 852	1 766
Naturgas	3 515	4 524	4 324	4 033	5 255	4 090	3 160	3 213	3 002	3 325	2 781
CO ₂ -emmissionsafgift	•	•	•	•	213	201	365	408	533	1 415	1 240
Transportkatter i alt	24 385	26 217	25 986	25 555	28 422	28 965	31 318	32 574	32 881	33 644	33 158
Vægtafgift af motorkøretøjer, privat	7 224	7 467	7 385	7 424	7 936	7 658	7 858	7 565	7 403	7 526	7 276
Vægtafgift af motorkøretøjer, erhverv	2 650	2 611	2 547	2 651	2 952	2 968	3 088	3 133	3 065	3 116	3 187
Registreringsafgift af motorkøretøjer	11 864	13 586	13 613	13 075	15 218	15 967	17 988	19 444	19 976	20 602	20 307
Miljøbidrag af biler	160	147	153	144	158	234	277	285	270	247	251
Vejbenyttelsesafgift	430	370	372	378	383	381	395	434	471	489	519
Afgift af lystfartsforsikring	115	121	112	102	127	130	126	122	124	119	93
Dæk	44	62	57	49	50	49	57	56	54	53	47
Ansvarsforsikringer for motorkøretøjer	1 898	1 854	1 746	1 732	1 598	1 578	1 528	1 535	1 519	1 491	1 478
Afgift af visse flyrejser	•	•	•	•	•	•	•	•	•	•	•
Ressourceskatter i alt	1 492	1 452	1 482	1 649	1 716	1 739	1 836	1 745	1 736	1 813	1 836
Ledningsført vand	1 371	1 333	1 333	1 516	1 584	1 603	1 688	1 595	1 571	1 649	1 673
Råstofindvinding og -import	121	119	149	133	132	136	148	150	165	165	163

Nye tal er offentliggjort juni 2021.

www.statistikbanken.dk/mreg21

Den offentlige sektor^a

	2009				2014				2019*			
	Off. forvaltning og service	Off. selskabslign. virksomheder	Off. selskaber	Den off. sektor	Off. forvaltning og service	Off. selskabslign. virksomheder	Off. selskaber	Den off. sektor	Off. forvaltning og service	Off. selskabslign. virksomheder	Off. selskaber	Den off. sektor
<i>Millioner kroner, årets priser</i>												
Produktionskonto												
Produktion	518 412	23 518	112 641	654 571	556 227	17 665	135 933	709 825	606 738	19 320	127 929	753 987
– Forbrug i produktionen	166 213	12 685	65 254	244 152	180 943	9 011	72 585	262 539	198 266	10 031	61 913	270 210
Bruttoværditilvækst	352 199	10 833	47 387	410 418	375 284	8 654	63 347	447 285	408 472	9 289	66 016	483 777
– Forbrug af fast realkapital	52 695	2 007	13 777	68 479	56 755	1 366	29 566	87 687	60 265	1 450	20 837	82 553
Nettoværditilvækst	299 504	8 826	33 610	341 940	318 529	7 288	33 781	359 598	348 206	7 839	45 179	401 224
Konto for indkomstændelsen												
Bruttoværditilvækst	352 199	10 833	47 387	410 418	375 284	8 654	63 347	447 285	408 472	9 289	66 016	483 777
– Produktionskatte, netto	- 2 040	115	- 351	- 2 276	- 3 097	113	- 1 001	- 3 985	- 400	143	- 89	- 346
Bruttofaktorindkomst	354 239	10 718	47 737	412 694	378 381	8 541	64 348	451 270	408 872	9 147	66 105	484 123
– Aflønnning af ansatte	301 545	4 087	25 824	331 455	321 626	3 056	25 723	350 405	348 606	3 195	24 457	376 259
Bruttooverskud af produktion	52 695	6 631	21 913	81 239	56 755	5 485	38 625	100 866	60 265	5 952	41 647	107 864
– Forbrug af fast realkapital	52 695	2 007	13 777	68 479	56 755	1 366	29 566	87 687	60 265	1 450	20 837	82 553
Nettooverskud af produktion	0	4 624	8 136	12 760	0	4 119	9 059	13 179	0	4 502	20 810	25 311
Konto for indkomstfordelingen												
Bruttooverskud af produktion	52 695	6 631	21 913	81 239	56 755	5 485	38 625	100 866	60 265	5 952	41 647	107 864
+ Renter samt udbytter	41 378	7	26 527	67 912	30 003	0	15 988	45 992	28 057	0	23 562	51 620
+ Produktions- og importkatte	281 472	281 472	321 755	321 755	363 128	363 128
+ Løbende indkomst- og formueskatte	488 213	488 213	656 814	656 814	715 766	715 766
+ Faktiske bidrag til sociale sikringsordninger	17 834	..	5 543	23 377	16 169	..	6 422	22 591	15 783	..	1 696	17 479
+ Imputerede bidrag til sikringsordninger	5 453	5 453	4 199	4 199	3 226	3 226
+ Internationalt samarbejde	1 385	1 385	1 155	0	1 155	2 357	0	2 357
+ Andre løbende overførsler	16 821	112	..	16 934	16 963	147	..	17 110	24 427	124	..	24 550
I alt bruttoindtægter	905 250	6 751	53 983	965 984	1 103 813	5 632	61 036	1 170 482	1 213 010	6 076	66 905	1 285 991
Renter samt udbytter	33 029	2 480	24 756	60 264	29 159	1 595	16 115	46 870	17 315	1 700	18 908	37 923
+ Subsidiar	36 893	118	..	37 011	40 989	247	..	41 236	38 157	480	..	38 638
+ Løbende indkomst- og formueskatte	1 593	1 593	4 094	4 094	7 082	7 082
+ Overførsler til husholdninger	291 387	18	3 244	294 649	347 900	6	6 218	354 124	371 330	4	1 447	372 781
+ Internationalt samarbejde	33 562	33 562	35 729	0	..	35 729	39 203	0	..	39 203
+ Andre løbende overførsler og FISIM	20 386	6	..	20 392	17 944	127	..	18 071	23 919	62	..	23 981
I alt bruttoudgifter	415 256	2 622	29 593	447 470	471 722	1 974	26 427	500 123	489 924	2 246	27 437	519 607
Disponibel bruttoindkomst	489 995	4 128	24 391	518 514	632 092	3 658	34 609	670 358	723 086	3 830	39 468	766 384
– Forbrug af fast realkapital	52 695	2 007	13 777	68 479	56 755	1 366	29 566	87 687	60 265	1 450	20 837	82 553
Disponibel nettoindkomst	437 300	2 121	10 614	450 035	575 337	2 292	5 043	582 671	662 820	2 380	18 631	683 831
Indkomstanvendelseskonto												
Disponibel bruttoindkomst	489 995	4 128	24 391	518 514	632 092	3 658	34 609	670 358	723 086	3 830	39 468	766 384
– Konsumudgift	481 081	481 081	510 856	510 856	556 832	556 832
– Ændring i husholdningernes nettoformue	1 780	1 780	- 22	- 22	0	0
Bruttoopsparing	8 914	4 128	22 611	35 653	121 235	3 658	34 631	159 524	166 253	3 830	39 468	209 552
– Forbrug af fast realkapital	52 695	2 007	13 777	68 479	56 755	1 366	29 566	87 687	60 265	1 450	20 837	82 553
Nettoopsparing	- 43 781	2 121	8 834	- 32 826	64 480	2 292	5 065	71 837	105 988	2 380	18 631	126 999
Kapitalkonto												
Bruttoopsparing	8 914	4 128	22 611	35 653	121 235	3 658	34 631	159 524	166 253	3 830	39 468	209 552
+ Kapitalskatte	3 678	3 678	3 882	3 882	6 217	6 217
+ Andre kapitaloverførsler	- 2 120	3	..	- 2 118	- 15 636	1	..	- 15 635	- 5 645	20	..	- 5 625
I alt bruttoopsparing og kapitaloverførsler	10 471	4 131	22 611	37 213	109 481	3 659	34 631	147 771	166 826	3 850	39 468	210 144
– Faste bruttoinvesteringer (ekskl. F&U)	37 601	5 321	13 862	56 784	56 335	3 802	34 392	94 529	53 616	3 983	29 122	86 721
– Investeringer i forskning og udvikling	16 319	16 319	20 115	20 115	21 698	21 698
– Lagerændringer	..	67	..	67	..	3	0	3	0	0
– Køb af jord og rettigheder, netto	- 1 360	- 1 171	- 459	- 2 991	- 1 670	- 715	1 060	- 1 325	- 3 172	- 766	1 629	- 2 308
– Investeringsstilskud og andre kapitaloverførsler	6 100	16	..	6 116	12 028	3	0	12 032	6 404	4	0	6 407
Fordringsherhvervelse, netto	- 48 188	- 102	9 208	- 39 082	22 673	566	- 820	22 418	88 280	629	8 716	97 625

Nye tal offentliggøres november 2021.

www.statistikbanken.dk/off14

Forbrugerprisindekset

	2010	2011	2012	2013	2014	2015	2016	2017	2018	2019	2020	Vægte jan. 2020
<i>Indeks 2015 = 100</i>												
Forbrugerprisindeks[®], i alt	93,3	95,9	98,2	99,0	99,6	100,0	100,3	101,4	102,2	103,0	103,4	100,00
Fødevarer og ikke-alkoholiske drikkevarer	91,7	95,3	99,4	99,9	99,0	100,0	100,1	102,9	103,0	104,4	105,1	11,75
Alkoholiske drikkevarer og tobak	86,0	89,5	96,3	98,8	99,7	100,0	100,3	100,8	102,0	103,3	109,3	3,31
Beklædning og fodtøj	96,4	97,5	99,1	99,5	99,6	100,0	97,5	96,8	96,4	93,4	92,1	4,39
Bolig	90,6	94,1	96,6	98,5	100,0	100,0	100,8	102,1	103,3	104,1	104,3	29,08
Boligudstyr, husholdningstjenester	98,2	99,4	100,3	100,0	99,2	100,0	99,8	98,4	97,2	97,1	96,7	5,47
Sundhed	93,7	96,3	96,4	97,2	99,4	100,0	99,7	100,3	101,1	102,6	104,2	2,98
Transport	97,4	100,4	102,3	101,5	100,7	100,0	98,5	100,4	102,2	103,2	102,1	12,91
Kommunikation	111,0	113,6	108,7	105,9	104,3	100,0	93,6	87,6	85,8	85,6	83,2	2,00
Fritid og kultur	99,9	99,5	99,3	99,4	98,9	100,0	100,8	102,0	102,4	104,2	104,9	11,15
Uddannelse	84,5	88,5	91,6	94,4	97,1	100,0	102,7	106,0	108,8	111,7	114,4	0,87
Restauranter og hoteller	89,6	91,9	95,4	97,5	98,9	100,0	102,7	104,7	107,0	107,8	108,2	6,47
Andre varer og tjenester	89,7	91,9	95,6	95,5	97,9	100,0	101,8	103,1	104,0	104,3	106,4	9,60
Varer	96,5	99,5	101,6	101,4	100,7	100,0	98,8	99,1	99,0	99,2	98,8	47,79
Tjenester	90,4	92,7	95,1	96,8	98,5	100,0	101,6	103,6	105,3	106,6	107,8	52,21

Nye tal offentliggøres januar 2022.

<http://www.statistikbanken.dk/pris111>

Nettoprisindekset

	2010	2011	2012	2013	2014	2015	2016	2017	2018	2019	2020	Vægte jan. 2020
<i>Indeks 2015 = 100</i>												
Nettoprisindeks[®], i alt	93,6	96,0	97,8	98,6	99,4	100,0	100,5	101,7	102,6	103,5	103,9	100,00
Fødevarer og ikke-alkoholiske drikkevarer	92,1	95,4	97,8	99,6	99,2	100,0	100,1	102,9	103,0	104,5	105,3	10,96
Alkoholiske drikkevarer og tobak	88,7	92,8	95,4	98,4	99,9	100,0	100,2	101,3	104,0	106,7	106,7	1,71
Beklædning og fodtøj	96,4	97,5	99,1	99,5	99,6	100,0	97,5	96,8	96,4	93,4	92,1	4,24
Bolig	90,2	93,3	95,7	97,5	99,3	100,0	101,3	102,7	103,8	105,1	105,6	31,40
Boligudstyr, husholdningstjenester	98,2	99,4	100,3	100,0	99,2	100,0	99,8	98,4	97,2	97,1	96,7	5,28
Sundhed	104,6	102,8	100,9	98,8	99,6	100,0	99,1	98,7	98,5	99,0	100,3	4,80
Transport	95,1	100,3	103,1	102,3	101,2	100,0	97,9	100,5	102,8	103,7	102,1	10,58
Kommunikation	66,3	78,7	83,7	84,3	92,4	100,0	93,9	88,0	189,2	86,1	83,7	1,94
Fritid og kultur	100,1	99,5	99,2	99,4	98,8	100,0	100,8	102,0	102,6	104,4	105,0	11,33
Uddannelse	84,5	88,5	91,6	94,4	97,1	100,0	102,7	106,0	108,8	111,7	114,4	1,05
Restauranter og hoteller	89,8	92,2	95,3	97,6	99,1	100,0	102,7	105,1	107,4	108,2	108,6	6,26
Andre varer og tjenester	89,8	92,0	95,1	95,7	97,8	100,0	102,1	103,7	104,8	105,1	107,5	10,43

Nye tal offentliggøres januar 2022.

<http://www.statistikbanken.dk/pris114>

Forbrugerprisindeks for udvalgte grupper

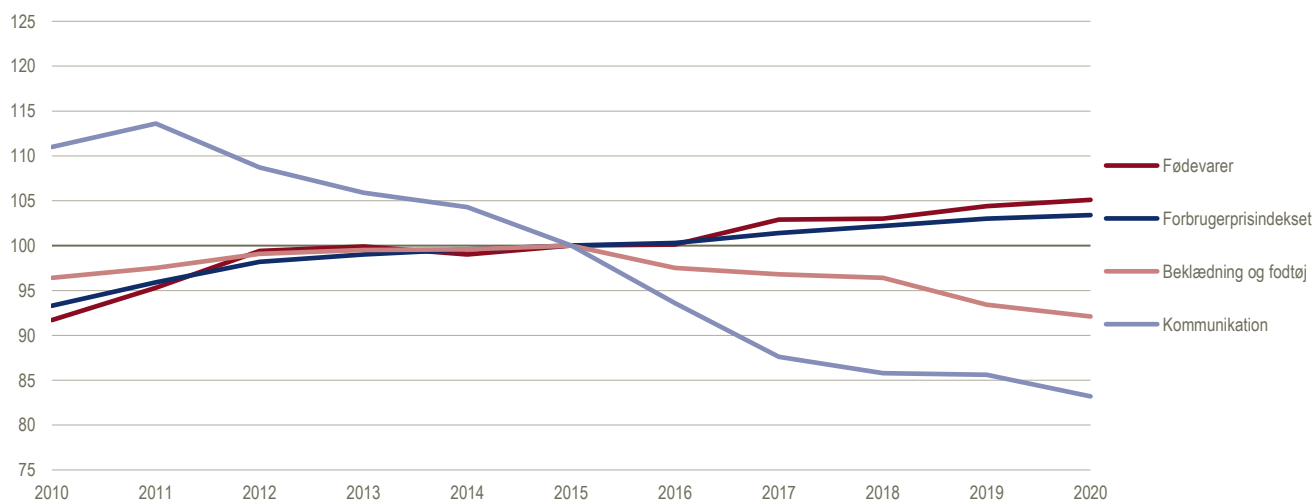
Indeks 2015=100

Producentprisindeks for varer

	2010	2011	2012	2013	2014	2015	2016	2017	2018	2019	2020	Vægte 2016 Procent
<i>Indeks 2015=100</i>												
Producentprisindeks for dansk produktion i alt	92,9	100,9	103,2	104,9	103,8	100,0	98,6	101,1	105,4	104,7	101,9	100,00
Råstofindvinding og industri	90,2	98,0	100,5	102,4	102,2	100,0	98,7	100,9	103,4	103,3	101,9	92,61
Råstofindvinding	96,8	132,1	136,3	146,2	140,0	100,0	80,5	93,6	114,4	103,0	77,9	4,30
Industri	93,0	96,5	98,8	99,4	99,4	100,0	100,0	101,4	102,6	103,1	102,9	88,31
Fødevarerindustri	93,9	97,8	100,9	103,8	101,7	100,0	100,3	101,8	100,4	103,8	104,6	17,45
Drikkevarerindustri	91,3	95,1	98,1	99,0	99,4	100,0	100,9	101,5	102,8	104,4	105,5	0,89
Tobaksvarerindustri	124,2	117,2	117,9	111,9	99,0	100,0	100,5	101,5	106,4
Tekstilindustri	89,4	93,2	95,8	96,8	98,3	100,0	98,9	99,5	100,9	101,2	101,4	0,61
Beklædningsindustri	85,7	90,1	92,4	94,4	96,9	100,0	104,1	107,1	109,3	113,3	117,1	0,34
Læder- og lædervareindustri	97,3	109,3	122,6	117,9	107,2	100,0	92,2	96,0	85,5
Træ- og korkindustri	90,0	93,5	96,8	98,7	99,6	100,0	99,9	100,5	103,6	105,0	104,9	1,50
Papir- og papirvarerindustri	99,3	101,5	102,7	102,0	101,2	100,0	100,0	99,9	99,1	100,1	99,1	1,26
Trykkerivarerindustri	91,6	91,6	93,6	94,5	95,5	100,0	103,1	103,6	107,4	111,9	117,0	0,91
Olieindustri (fremstilling af koks og raffinerede mineralprodukter)
Kemivarerindustri	92,5	95,3	97,0	98,8	97,7	100,0	100,1	100,4	99,4	98,4	98,0	5,18
Medicinalindustri	92,8	90,9	90,5	85,9	90,4	100,0	98,9	96,4	97,5	93,5	98,5	12,28
Gummi- og plastikindustri	91,5	95,7	98,5	99,8	99,7	100,0	99,7	98,7	99,0	98,9	97,4	2,73
Glas-, keramik- og betonindustri	93,4	97,4	99,1	99,5	99,3	100,0	100,6	100,3	102,0	103,5	103,9	2,72
Metalindustri (basismetaller)	98,8	107,7	105,7	103,2	103,0	100,0	98,1	105,4	111,7	114,1	110,0	1,24
Jern- og metalvarerindustri	95,1	98,8	100,7	100,4	100,7	100,0	99,9	102,7	104,5	105,0	105,2	4,98
Elektronikindustri	94,7	95,5	97,1	95,7	96,1	100,0	100,7	100,1	99,7	101,2	101,3	3,85
Fremstilling af elektrisk udstyr	94,2	94,9	96,3	97,9	97,9	100,0	100,6	101,4	100,0	100,2	100,2	2,49
Maskinindustri	95,3	96,5	98,4	100,0	99,8	100,0	101,3	102,6	103,2	104,2	104,4	17,41
Fremstilling af motorkøretøjer og dele dertil	98,5	100,3	102,1	103,0	99,7	100,0	99,8	100,7	101,7	102,4	101,9	0,96
Fremstilling af andre transportmidler	98,9	99,4	101,1	97,7	98,7	100,0	101,6	103,5	106,5	108,8	109,5	0,19
Møbelindustri	91,5	94,5	97,5	98,5	98,5	100,0	100,2	101,0	101,7	102,8	103,1	2,00
Andre industrier	96,4	97,1	98,3	96,8	97,8	100,0	101,6	94,5	92,8	93,0	93,3	4,08
Reparation og installation af maskiner og udstyr
Energiforsyning	119,6	92,3	6,62
Vand-, kloak- og affaldsindustri	99,7	102,0	0,77

Anm. 1: Producentprisindeks for varer belyser prisudviklingen i producenter-nes faktiske salgspriser. Priserne er opgjort uden afgifter.

Anm. 2: Der er anvendt omsætningsvægte fra år 2005 til at beregne indeks for årene 2010-2013, mens der er anvendt omsætningsvægte fra år 2010 til at beregne indeks for årene 2014-2018 og der er anvendt omsætningsvægte fra år 2015 til at beregne indeks for 2019.

Nye tal offentliggøres januar 2022.
www.statistikbanken.dk/pris40

Importprisindeks for varer

	2010	2011	2012	2013	2014	2015	2016	2017	2018	2019	2020	Vægte 2016 Procent
<i>Indeks 2015=100</i>												
Importprisindeks i alt	94,7	100,3	102,5	100,4	98,8	100,0	98,6	100,1	101,9	102,1	101,9	100,00
Råstofindvinding og industri	94,1	99,8	102,3	100,2	98,7	100,0	98,5	99,8	101,3	101,4	101,1	99,54
Råstofindvinding	110,4	144,0	156,1	145,9	135,1	100,0	85,9	110,9	124,4	125,5	119,0	2,29
Industri	94,1	98,9	101,1	99,2	97,8	100,0	98,7	99,6	100,8	100,9	100,4	97,24
Fødevarerindustri	78,5	84,8	89,8	90,4	90,8	100,0	99,2	96,1	96,7	97,7	102,3	11,41
Drikkevarerindustri	85,8	83,6	86,0	92,1	97,5	100,0	101,4	102,5	106,4	108,3	109,1	1,91
Tobaksvarerindustri	67,0	42,6	0,18
Tekstilindustri	83,2	91,5	95,1	93,5	94,4	100,0	97,7	96,0	94,4	96,8	93,4	1,22
Beklædningsindustri	92,1	96,0	98,7	96,6	94,7	100,0	99,4	99,1	99,3	97,2	86,9	5,57
Læder- og lædervareindustri	88,0	90,3	93,1	92,6	94,2	100,0	101,8	101,7	100,3	100,4	98,1	1,68
Træ- og korkindustri	91,6	97,6	97,7	99,1	100,6	100,0	98,6	100,3	103,7	104,2	108,0	1,64
Papir- og papirvarerindustri	94,8	101,5	104,5	101,9	99,0	100,0	97,6	99,7	105,4	103,0	98,3	1,91
Trykkerivarerindustri	95,3	99,2	101,2	96,6	96,9	100,0	101,1	100,8	99,6	100,8	103,3	0,61
Olieindustri (fremstilling af koks og raffinerede mineralprodukter)
Kemivarerindustri	93,8	100,8	102,8	103,0	101,7	100,0	97,5	100,4	104,3	101,7	102,4	8,24
Medicinalindustri	107,6	107,3	104,2	101,2	100,4	100,0	96,9	95,4	89,6	90,6	91,1	5,09
Gummi- og plastikindustri	94,8	99,9	103,0	101,6	100,2	100,0	99,7	101,2	101,7	103,4	104,2	3,95
Glas-, keramik- og betonindustri	96,9	99,1	103,1	101,1	98,7	100,0	102,0	102,0	102,0	103,5	102,5	1,86
Metalindustri (basismetaller)	110,5	120,8	113,3	106,4	104,7	100,0	94,0	108,5	114,7	109,5	121,8	4,05
Jern- og metalvarerindustri	99,3	101,2	101,7	102,2	100,5	100,0	99,1	100,8	103,8	104,5	100,3	4,15
Elektronikindustri	111,4	105,8	105,0	98,1	94,6	100,0	98,8	96,8	93,4	93,3	85,0	10,68
Fremstilling af elektrisk udstyr	95,3	97,9	98,1	99,3	98,9	100,0	99,5	99,2	100,0	100,5	100,5	6,92
Maskinindustri	94,0	95,5	96,9	97,0	97,8	100,0	100,0	101,0	102,0	103,9	104,7	10,65
Fremstilling af motorkøretøjer og dele dertil	94,2	94,5	95,4	95,2	96,1	100,0	100,8	101,4	102,3	103,2	106,2	8,22
Fremstilling af andre transportmidler	86,0	87,3	91,2	93,2	95,1	100,0	102,1	102,0	101,3	101,5	101,9	0,56
Møbelindustri	86,0	88,0	92,0	91,6	91,7	100,0	98,0	98,0	97,3	100,6	98,8	1,83
Andre industrier	88,2	94,2	98,4	98,2	97,6	100,0	102,9	102,0	101,3	101,3	101,9	2,81
Energiforsyning	246,0	206,3	141,0	145,9	120,0	100,0	126,9	137,5	197,2	173,7	197,8	0,46

Anm. 1: Importprisindeks for varer belyser prisudviklingen i importørernes faktiske købspriser. Priserne er opgjort uden afgifter.

Anm. 2: Der er anvendt omsætningsvægte fra år 2005 til at beregne indeks for årene 2010-2013, mens der er anvendt omsætningsvægte fra år 2010 til at beregne indeks for årene 2014-2018 og der er anvendt omsætningsvægte fra år 2015 til at beregne indeks for 2019.

Nye tal offentliggøres januar 2022.
www.statistikbanken.dk/pris41

Danmarks Nationalbanks balance¹ ved årets udgang

	2010	2011	2012	2013	2014	2015	2016	2017	2018	2019	2020
<i>Millioner kroner</i>											
Aktiver¹:											
I alt	486 144	569 804	628 549	547 225	536 473	481 687	497 940	508 423	495 924	474 419	480 066
Guldbeholdning ¹	16 938	19 356	20 148	13 915	15 707	15 490	17 489	17 491	17 220	17 841	21 673
Fordringer på Den Internationale Valutafond ¹ (SDR ¹)	17 833	20 545	21 364	20 017	19 543	19 601	16 655	16 421	17 046	18 226	23 543
Fordringer på udlandet	397 085	455 374	462 816	443 188	425 651	405 502	424 894	438 028	425 398	403 153	395 729
Udlån	17 969	28 101	69 748	25 620	37 583	3 502	3 530	2 094	1 185	2 091	3 932
Obligationer og aktier	33 435	34 512	35 214	35 025	34 490	33 689	33 110	33 352	33 069	32 530	33 365
Andre aktiver	2 884	11 916	19 259	9 460	3 499	3 903	2 260	1 037	2 006	578	1 824
Passiver¹:											
I alt	486 144	569 804	628 549	547 225	536 473	481 687	497 940	508 423	495 924	474 419	480 066
Seddelomløb	56 697	56 687	60 045	60 681	61 459	64 215	64 913	64 964	64 695	64 430	68 389
Møntomløb ¹	5 844	5 720	5 759	5 810	5 888	5 951	6 010	6 033	6 098	6 121	6 134
Tildelte særlige trækingsrettigheder (SDR ¹)	13 253	13 511	13 323	12 773	13 575	14 507	14 509	14 512	13 541	13 880	14 137
Forpligtelser over for udlandet ¹	3 134	3 378	2 685	3 125	3 345	3 084	3 004	3 541	2 279	3 101	1 344
Indlån	11 645	8 758	25 353	70 226	38 765	66 820	44 604	28 313	44 147	42 985	38 836
Indskudsbeviser ¹	132 548	149 954	184 101	168 032	124 772	94 110	172 877	177 988	179 663	199 362	134 435
Statens løbende konto ¹	179 443	225 849	163 694	163 376	214.869	158 244	111 772	134 689	111 674	70 411	136 875
Andre passiver ¹	83 580	105 947	173 589	63 202	73 800	74 756	80 248	78 383	73 827	74 129	79 916

Nye tal offentliggøres marts 2022.

Kilde: Danmarks Nationalbank

Pengemængden

	2010	2011	2012	2013	2014	2015	2016	2017	2018	2019	2020
<i>Milliarder kroner</i>											
Pengemængden¹	962,3	928,2	986,3	1 024,8	1 081,8	1 157,5	1 230,8	1 285,2	1 319,7	1 389,3	1 518,0
Sedler og mønt uden for pengeinstituttsektoren	52,6	52,5	54,6	55,8	56,5	59,8	61,6	62,2	63,1	62,4	67,1
Indlån i banker og sparekasser	909,7	875,6	931,6	969,0	1 025,3	1 097,7	1 169,2	1 223,0	1 256,6	1 326,9	1 450,9
Anfordring	747,8	722,7	796,8	823,7	884,5	983,8	1 069,8	1 118,6	1 161,0	1 240,1	1 386,2
Aftaleindskud ¹	161,9	152,9	134,8	145,3	140,8	113,9	99,4	104,4	95,6	86,8	64,7

¹ Dækker fx indlån på opsigelse og indlån på tidsindskud.

Nye tal offentliggøres marts 2022.

Kilde: Danmarks Nationalbank

Udvalgte rentesatser

	2010	2011	2012	2013	2014	2015	2016	2017	2018	2019	2020
<i>Procent p.a.</i>											
Nationalbankens diskonto, ultimo året	0,75	0,75	0,00	0,00	0,00	0,00	0,00	0,00	0,00	0,00	0,00
3-måneders pengemarkedsrente DKK, ultimo året ¹	0,87	0,62
3-måneders pengemarkedsrente EUR, ultimo året ¹	0,96
Effektiv udlånsrente i pengeinstitutterne, gnsntl.	4,3	4,5	4,2	3,9	3,9	3,3	3,0	2,9	2,4	2,5	2,2
Effektiv indlånsrente i pengeinstitutterne, gnsntl.	1,0	1,1	0,8	0,7	0,7	0,4	0,3	0,1	0,0	0,0	-0,1

¹ Rente tilbudt for pengemarkedsindskud i DKK og EUR.

Nye tal offentliggøres april 2022.

www.statistikbanken.dk/mpk3 og mpk18

Aktieindeks^a ved årets udgang

OMXC-indeks ^a	2013	2014	2015	2016	2017	2018	2019	2020
<i>Ultimo 1995 = 100</i>								
Aktier i alt	517	608	786	723	836	752	946	1 216
Energi	1 317	1 832	3 894	3 690	3 444	3 948	3 927	...
Materialer	1 797	2 663	374	645	1 047	944	837	...
Industri	1 289	1 302	1 258	1 486	1 633	1 313	1 192	...
Forbrugsgoder	1 316	1 417	2 078	2 122	2 114	1 600	1 691	...
Forbrugertjenester	886	801	908	796	880	830	718	...
Sundhedspleje	1 561	1 994	2 948	2 218	2 784	2 672	3 420	...
Finans	1 360	1 706	1 853	2 019	2 286	1 601	1 275	...
It	2 185	1 851	3 829	3 797	3 766	4 603	5 583	...
Forsyning	629	392	352	362	459	588	898	...

Anm.: Indekstal for 2020 på brancher forventes opdateret i 2022

Nye tal offentliggøres januar 2022.

www.statistikbanken.dk/mpk13

Cirkulerende børsnoterede papirer ved årets udgang

	2010	2011	2012	2013	2014	2015	2016	2017	2018	2019	2020
<i>Milliarder kroner</i>											
Obligationer i alt (kursværdi)	4 143,8	4 230,8	4 348,2	4 108,4	4 257,4	3 974,8	4 078,6	4 106,1	4 037,8	4 255,3	4 406,0
Realkreditobligationer	3 187,4	3 197,3	3 304,0	3 146,1	3 224,6	3 025,3	3 126,4	3 166,9	3 125,1	3 301,2	3 344,8
Indenlandske statsobligationer	621,6	732,7	771,6	727,0	827,0	750,1	761,8	740,1	717,1	741,4	791,6
Børsnoterede obligationer i øvrigt	334,8	300,9	272,6	235,3	205,8	199,4	190,4	199,1	195,6	212,7	269,6
Ejerfordeling af aktier mv. i alt (kursværdi)	2 119	2 047	2 283	2 728	3 104	3 751	3 722	4 235	3 775	4 629	5 578
Ikke-finansielle selskaber	405	318	365	466	515	564	568	689	633	730	737
Finansielle selskaber	205	249	257	320	331	408	455	520	481	591	704
Forsikringselskaber og pensionskasser	369	374	417	454	453	499	513	509	455	522	575
Offentlig forvaltning og service	23	25	29	30	30	37	104	121	143	200	327
Husholdninger	488	499	523	601	671	778	770	836	765	882	1011
Non-profit institutioner, rettet mod husholdninger ..	28	50	31	35	43	36	39	42	42	49	74
Udlandet	572	510	639	812	1 049	1 429	1 273	1 518	1 255	1 655	2 150
Uoplyst	29	22	20	9	12	1	0	0	0	0	0

Nye tal offentliggøres februar 2022.

Kilde: Danmarks Nationalbank

Pengeinstitutternes indtægtsfordeling

	2009	2010	2011	2012	2013	2014	2015	2016	2017	2018	2019
<i>Millioner kroner</i>											
Indtægter i alt	91 614	82 870	74 857	74 404	73 235	81 460	74 514	69 329	70 912	72 463	...
Renteindtægter, netto	69 403	58 618	51 254	50 069	47 116	47 322	44 473	40 829	38 272	37 735	...
Gebyrindtægter i alt	17 802	18 776	18 418	19 574	20 620	23 266	25 495	24 270	28 185	28 428	...
Andre indtægter	4 409	5 476	5 185	4 762	5 499	10 872	4 546	4 230	4 455	6 300	...

Anm.: Ekskl. grønlandske banker.

Tal for 2019 forventes opdateret i 2022

www.statistikbanken.dk/mpk39

Pengeinstitutternes resultatopgørelse

	2009	2010	2011	2012	2013	2014	2015	2016	2017	2018	2019
<i>Millioner kroner</i>											
Renteindtægter, mv.	145 254	103 104	101 310	90 010	79 332	72 899	59 800	56 141	51 923	54 624	...
Gebyrer og provisionsindtægter mv., netto	17 802	18 776	18 418	19 574	20 620	23 266	25 495	24 270	28 185	28 428	...
Renteudgifter inkl. aktieudbytte	76 534	44 942	50 569	40 695	34 698	28 491	16 781	16 161	14 216	16 362	...
Nettorente- og gebyrindtægter	86 522	76 938	69 159	68 889	65 254	73 502	71 422	65 948	67 022	66 690	...
Kursregulering af værdipapirer	10 606	5 004	2 071	8 027	4 091	-2 295	2 567	6 997	13 453	7 712	...
Andre ordinære indtægter	3 726	4 799	4 426	3 732	3 018	7 958	3 092	3 381	3 890	5 773	...
Udgifter til administration	47 330	46 510	48 125	48 800	47 030	46 942	46 119	44 921	48 567	53 495	...
Andre driftsudgifter	7 878	6 510	2 319	1 088	1 551	1 209	1 112	171	240	162	...
Afskrivninger og hensættelser på debitorer	58 306	35 951	24 281	27 370	17 031	12 468	5 608	2 692	-851	1 651	...
Afskrivninger på materielle og immaterielle aktiver	6 058	3 468	3 747	4 102	3 320	13 093	7 220	3 116	3 514	3 821	...
Kursreguleringer i øvrigt	1 639	8 333	4 698	6 041	7 773	10 773	11 333	13 268	11 045	9 872	...
Ekstraordinære indtægter, netto	0	0	0	0	0	0	0	0	0	0	...
Resultat før skat ^a	-17 079	2 635	1 882	5 329	11 204	16 225	28 354	38 694	43 940	30 918	...
Skat	-120	2 420	1 613	3 595	2 777	2 160	4 477	5 308	6 376	4 231	...
Årets resultat	-16 959	215	269	1 734	8 427	14 065	23 877	33 386	37 565	26 687	...

Anm.: Ekskl. grønlandske banker.

Tal for 2019 forventes opdateret i 2022

www.statistikbanken.dk/mpk39

Branchefordeling af større pengeinstitutters udlån ved årets udgang

	2010	2011	2012	2013	2014	2015	2016	2017	2018	2019	2020
<i>Millioner kroner</i>											
I alt	1 670 437	1 536 344	1 513 521	1 391 042	1 325 575	1 273 238	1 231 275	1 221 150	1 272 145	1 344 937	1 267 887
Landbrug, fiskeri, råstofudvinding	59 937	58 244	59 359	73 202	72 187	71 901	69 731	69 258	69 755	60 365	54 799
Industri	79 893	65 251	58 056	63 714	64 208	55 482	53 453	45 983	46 733	62 290	51 898
Energi- og vandforsyning	23 506	23 168	21 492	19 967	16 448	15 667	17 364	17 310	15 957	16 858	30 799
Bygge og anlæg	27 200	22 207	19 202	21 404	19 689	21 678	22 388	22 831	25 152	24 179	21 469
Handel, hotel og restauration	83 301	76 627	69 298	74 593	74 690	71 724	70 264	73 787	78 456	72 101	61 737
Transport, post og tele	35 903	36 592	31 665	26 559	21 758	19 742	17 475	14 842	17 048	17 191	16 757
Finansiering og forretningsservice	716 793	631 075	653 287	631 826	568 958	546 834	511 968	526 033	571 649	653 576	602 802
Offentlige og personlige tjenester	44 410	45 669	47 177	57 319	56 734	57 989	54 728	51 293	56 794	57 530	58 660
Uoplyst aktivitet	28 773	15 467	15 588	0	5	0	5	5	50	45	29
Lønmodtagere, pensionister, mv.	570 721	562 044	538 397	422 458	430 897	412 222	413 899	399 807	390 551	380 802	368 937

Nye tal offentliggøres marts 2022.

Kilde: Danmarks Nationalbank

Udenrigshandel med varer og tjenester

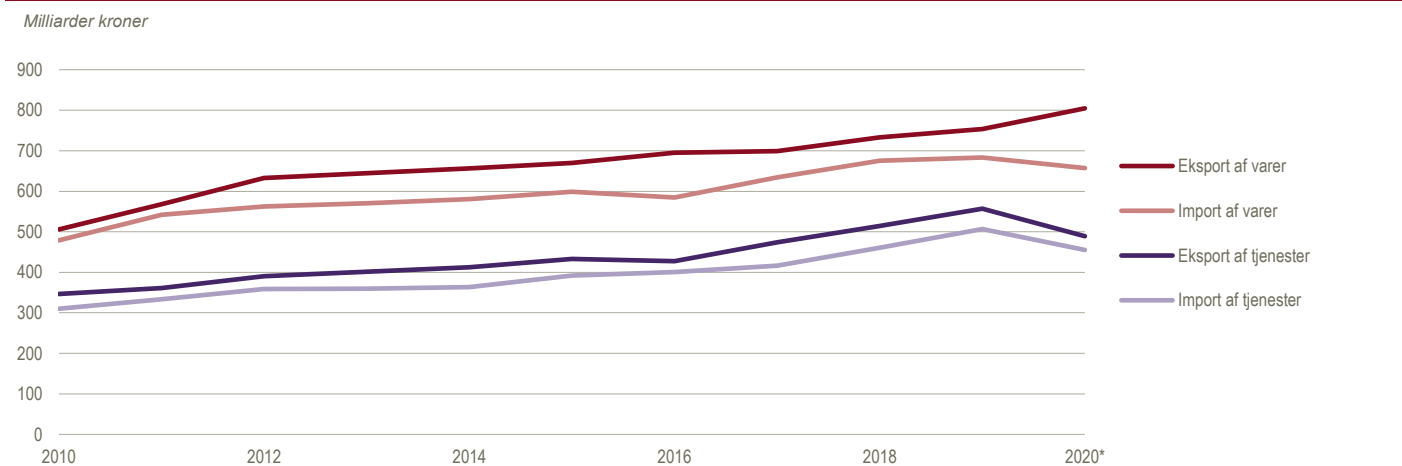

UDENRIGSHANDEL

Udenrigshandel med varer

Danmarks eksport og import opgøres for flere end 9.400 varer og 200 lande og både i værdier og mængder. Eksport og import betyder som hovedregel, at varen passerer den danske grænse. Undtagelser er fx handel med skibe og fly, som opgøres anderledes efter et ejerskifteprincip.

Tre fjerdedele af Danmarks eksport er industriprodukter, hvoraf vindmøller, lægemidler og forarbejdede fødevarer er nogle af de største varegrupper. I importen er personbiler, medicin og computere blandt de største varegrupper.

Danmarks udenrigshandel er koncentreret på nogle få lande. De ti største eksportmarkeder aftog i 2020 to tredjedele af den samlede vareeksport, mens næsten tre fjerdedele af vareimporten var koncentreret på ti lande.

Handelsbalancen opgøres som værdien af vareeksporten fratrukket værdien af vareimporten. Danmark har haft overskud på handelsbalancen siden 1987.

Udenrigshandel med tjenester

Statistikken over *udenrigshandel med tjenester* opgør Danmarks eksport og import fordelt på lande og tjenestekategorier. Tjenester omfatter alt, som ikke er håndgribelige varer, dvs. fx transportydelser.

Handlen med tjenester har fået større betydning gennem årene. I 1990 udgjorde eksporten af tjenester 28 pct. af den samlede eksport af varer og tjenester, mens andelen i 2020 var 39 pct. Søtransport er den vigtigste tjenestehandelsaktivitet og udgjorde i 2020 næsten halvdelen af Danmarks tjenesteeksport.

Betalingsbalance

Betalingsbalancen sammenfatter Danmarks samlede økonomiske transaktioner med udlandet. Foruden

vare- og tjenestehandlen indgår løn- og formueindkomst samt overførsler (fx ulandshjælp og EU-overførsler) i opgørelsen af betalingsbalancen. Danmark havde et stigende overskud på de løbende poster i årene efter 2007, og i 2020 lå det omkring 8 pct. af BNP.

Der er forskelle mellem udenrigshandlen og betalingsbalancens opgørelse af varehandlen: Varer, der afsendes og modtages i forbindelse med forarbejdning, uden at varerne skifter ejer, skal ikke medtages i betalingsbalancens opgørelse. Det er også tilfældet for de materialer, som entreprenører medbringer i forbindelse med bygge- og anlægsprojekter og for returvarer. Udenrigshandlens vareimport suppleres med køb af brændstof i udenlandske havne, mens bl.a. fragt mv. på indførslen fratrækkes. Eksporten suppleres med gevinsten ved køb og videresalg af varer i udlandet, der ikke krydser den danske grænse, samt med varer solgt i udlandet efter forarbejdning i udlandet.

Import af varer 2020*

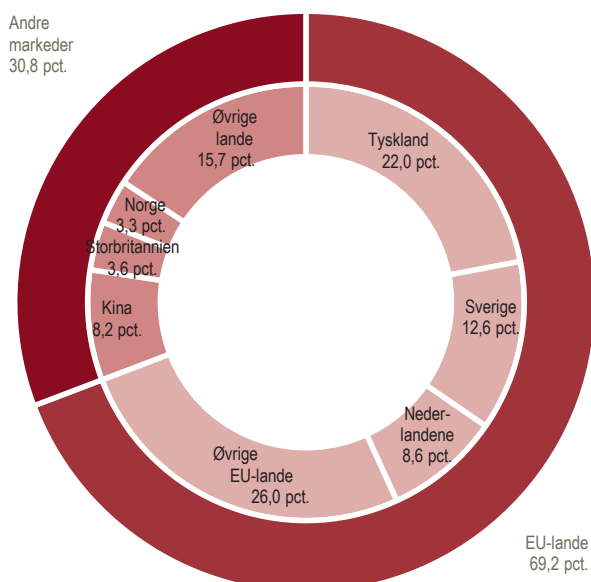

Eksport af varer 2020*

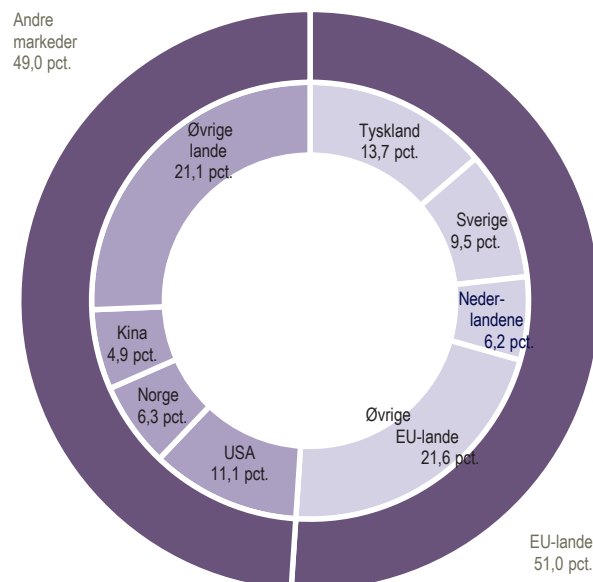

Importen (cif*) fordelt efter varegrupper

	2010	2011	2012	2013	2014	2015	2016	2017	2018	2019	2020*	2010	2020*
	Millioner kroner											Procent	
Import i alt	465 014	514 951	528 678	545 970	555 243	573 058	568 248	607 349	641 162	648 336	631 457	100,0	100,0
Varer fortrinsvis til direkte anvendelse i landbrug og gartneri i alt	12 358	14 324	16 140	16 221	16 215	17 090	15 722	15 803	16 768	16 767	16 410	2,7	2,6
Varer fortrinsvis til direkte anvendelse i bygge- og anlægsvirksomhed i alt	33 319	37 349	37 820	36 174	37 625	39 397	40 188	44 165	44 707	44 967	45 872	7,2	7,3
Varer fortrinsvis til direkte anvendelse i øvrige byerhverv i alt	138 991	153 847	156 302	158 055	160 073	168 495	166 509	175 510	181 882	185 897	182 221	29,9	28,9
Papir, pap og varer deraf	7 847	8 466	8 056	7 807	7 724	7 315	7 205	7 116	7 565	7 545	7 215	1,7	1,1
Tekstilfibre, tekstilgarn og tekstilstoffer	3 795	4 190	4 084	4 020	4 187	4 375	4 359	4 363	4 453	4 422	4 038	0,8	0,6
Kemiske materialer og produkter	30 946	35 036	37 127	38 901	39 752	41 380	40 176	44 180	46 000	47 153	48 888	6,7	7,7
Metaller og metalvarer	22 673	26 874	26 259	26 023	26 578	27 242	26 934	30 240	32 342	31 752	29 936	4,9	4,7
Øvrige råvarer og halvfabrikata	22 828	26 203	26 430	26 626	27 869	28 260	27 037	29 521	31 590	30 830	29 865	4,9	4,7
Dele og tilbehør	50 201	52 528	53 915	54 199	53 404	59 057	59 996	59 405	59 095	62 935	61 501	10,8	9,7
Motorer til transportmidler	701	550	432	481	559	866	801	685	836	1 261	779	0,2	0,1
Brændselsstoffer, smørestoffer og elektricitet i alt	35 807	50 041	54 703	59 279	48 577	37 865	29 939	34 935	41 975	42 289	26 891	7,7	4,3
Kul, koks, briketter	2 517	4 500	2 391	2 411	2 130	1 231	1 295	1 915	1 754	1 181	440	0,5	0,1
Rå jordolie	9 014	13 698	16 588	20 687	15 165	11 220	8 748	13 491	16 228	16 092	9 867	1,9	1,6
Lette og middelsvære olier (motorbenzin mv.)	6 068	7 247	9 038	10 448	8 029	7 595	4 240	4 425	5 713	6 442	2 433	1,3	0,4
Gasolier og brændselsolier	13 560	18 230	19 552	19 074	18 725	13 664	11 292	10 273	11 536	11 914	6 999	2,9	1,1
Andre brændselsstoffer, smørestoffer og elektrisk strøm	4 647	6 365	7 135	6 659	4 528	4 154	4 364	4 831	6 744	6 660	7 152	1,0	1,1
Maskiner og andet kapitaludstyr i alt	55 595	60 002	64 541	64 236	65 161	68 971	71 670	75 936	77 808	85 497	90 052	12,0	14,3
Transportmidler i alt	32 420	33 102	30 383	39 437	45 246	48 825	48 725	56 984	70 224	56 799	49 033	7,0	7,8
Varer fortrinsvis til direkte forbrug i alt	150 016	158 731	161 498	165 167	175 263	185 063	187 965	197 337	200 000	207 243	210 766	32,3	33,4
Næringsmidler, drikkevarer og tobak	45 878	49 455	50 711	54 740	56 635	59 012	60 156	63 584	64 920	68 558	67 195	9,9	10,6
Andre ikke-varige forbrugsvarer	25 222	26 563	28 911	30 049	31 910	32 584	32 446	33 879	35 177	35 806	40 167	5,4	6,4
Fodtøj og beklædning	29 660	31 976	32 423	31 483	35 251	36 905	37 610	38 713	39 894	40 873	38 809	6,4	6,1
Andre halvvarige forbrugsvarer	24 780	26 052	26 636	26 540	28 650	30 976	31 607	33 188	31 659	32 248	32 830	5,3	5,2
Varige forbrugsvarer (undtagen personbiler)	24 475	24 686	22 818	22 356	22 817	25 585	26 145	27 973	28 350	29 757	31 765	5,3	5,0
Varer ikke andetsteds medtaget	6 507	7 555	7 290	7 399	7 082	7 350	7 529	6 678	7 799	8 876	10 212	1,4	1,6

Nye tal er offentliggjort juni 2021.

www.statistikbanken.dk/bec2y

Eksporten (fob*) fordelt efter varegrupper

	2010	2011	2012	2013	2014	2015	2016	2017	2018	2019	2020*	2010	2020*
	Millioner kroner											Procent	
Eksport i alt	540 895	604 418	614 547	620 270	620 623	636 134	637 315	669 193	685 154	733 688	700 428	100,0	100,0
Animalske landbrugsprodukter	41 471	44 409	47 496	47 437	46 454	44 738	46 445	50 727	47 677	51 769	52 397	7,7	7,5
Levende hornkvæg, okse og kalvekød	2 491	2 641	2 952	2 737	2 534	2 538	2 440	2 725	2 866	2 819	2 475	0,5	0,4
Levende svin og svinekød	23 603	25 124	27 066	26 603	25 636	23 820	24 973	27 072	23 974	28 006	29 805	4,4	4,3
Levende fjerkræ og fjerkrækød	1 649	1 544	1 649	1 651	1 567	1 603	1 567	1 620	1 662	1 614	1 504	0,3	0,2
Smør	1 673	1 722	1 665	1 330	1 260	1 430	1 492	1 678	2 263	1 972	1 756	0,3	0,3
Ost	7 524	7 789	8 268	8 926	9 502	9 270	9 683	11 139	11 012	10 708	10 482	1,4	1,5
Vegetabiliske landbrugsprodukter	9 754	11 038	10 806	10 875	10 326	10 994	9 947	10 687	10 149	10 759	11 285	1,8	1,6
Korn	3 041	3 194	3 258	2 815	2 599	3 171	2 214	2 655	1 892	1 909	2 386	0,6	0,3
Blomster, planter, frugt og grøntsager	3 933	4 347	4 235	4 307	4 019	3 982	4 011	4 140	4 148	4 171	4 296	0,7	0,6
Kød og mælkekonserves i alt	6 753	7 283	7 138	7 344	6 948	6 775	6 562	7 104	6 989	7 841	7 723	1,2	1,1
Industriprodukter i alt	398 417	437 576	446 483	451 424	471 522	497 100	510 602	531 388	543 667	590 798	580 557	73,7	82,9
Drikkevarer	4 379	4 507	5 127	5 925	6 000	6 223	6 102	6 388	6 951	7 033	6 185	0,8	0,9
Animalske og vegetabiliske olier og fedtstoffer	2 554	3 303	3 522	3 259	3 749	3 848	4 350	4 377	4 189	4 446	4 790	0,5	0,7
Kemiske artikler	87 087	95 384	105 331	111 198	115 471	128 376	133 370	138 682	147 539	177 392	190 902	16,1	27,3
Træ- og korkvarer	3 322	3 221	3 034	3 807	3 894	3 968	3 749	3 568	3 503	3 475	3 434	0,6	0,5
Tekstil og beklædning	26 546	29 392	28 449	28 889	31 074	33 052	34 122	36 400	38 597	39 084	37 636	4,9	5,4
Varer af ikke-metalliske mineraler	6 827	6 823	6 600	5 574	6 095	6 394	7 119	7 827	7 239	7 177	7 061	1,3	1,0
Metaller og metalvarer	27 693	34 702	32 623	32 943	32 119	30 405	31 762	34 975	37 101	35 136	33 333	5,1	4,8
Maskiner og instrumenter	134 486	144 562	148 873	147 385	159 407	165 037	169 189	171 850	171 466	189 503	170 495	24,9	24,3
Transportmidler (undtagen skibe og fly)	14 181	17 852	16 383	17 010	16 016	18 551	19 029	22 754	21 876	22 950	21 970	2,6	3,1
Møbler og dele hertil	11 896	12 365	12 823	12 819	13 515	14 811	15 274	15 998	16 246	17 499	17 686	2,2	2,5
Skibe, fly, bore- og produktionsplatforme	4 879	9 810	2 508	4 089	4 713	3 987	3 065	2 502	7 910	4 725	2 258	0,9	0,3
Fisk, krebsdyr og bløddyr, ikke tilberedt	11 538	12 159	12 274	13 793	14 350	15 554	17 696	18 385	18 128	19 409	19 385	2,1	2,8
Rå pelskind	7 306	8 550	10 894	12 813	7 866	10 846	6 075	7 308	5 784	4 888	2 091	1,4	0,3
Brændselsstoffer, smørestoffer og elektrisk strøm	50 185	60 285	64 297	58 406	47 620	34 780	25 708	30 006	32 857	30 027	14 840	9,3	2,1
Andre varer	10 591	13 308	12 650	14 089	10 824	11 360	11 216	11 086	11 992	13 473	9 892	2,0	1,4
Handelsbalance	75 881	89 467	85 869	74 300	65 380	63 076	69 068	61 844	43 992	85 352	68 971		

Nye tal er offentliggjort juni 2021.

www.statistikbanken.dk/bec2y og konj2y

Importen (cif¹) af varer fordelt efter oprindelseslande eller afsendelseslande

	2010	2011	2012	2013	2014	2015	2016	2017	2018	2019	2020*	2010	2020*
<i>Millioner kroner</i>												<i>Procent</i>	
Import i alt	465 014	514 951	528 678	545 970	555 243	573 058	568 248	607 349	641 162	648 336	631 457	100,0	100,0
Europa	363 720	411 688	422 545	438 330	438 231	450 732	454 686	484 047	513 559	513 192	504 703	78,2	79,9
Norden	89 840	104 668	109 505	111 379	108 608	105 898	101 801	112 931	119 421	115 385	110 376	19,3	17,5
Finland	7 708	8 756	8 829	9 023	7 507	7 486	7 054	8 110	8 876	8 249	7 949	1,7	1,3
Færøerne	1 048	999	876	1 024	1 085	1 136	1 353	1 398	1 093	1 255	1 201	0,2	0,2
Island	568	640	767	846	541	715	762	991	782	736	808	0,1	0,1
Norge	18 549	25 353	30 740	33 013	31 155	26 935	23 877	30 286	32 827	27 330	20 824	4,0	3,3
Sverige	61 968	68 920	68 293	67 473	68 319	69 626	68 755	72 145	75 843	77 815	79 594	13,3	12,6
Europa ekskl. Norden	273 879	307 020	313 041	326 951	329 623	344 834	352 886	371 116	394 138	397 807	394 327	58,9	62,4
Belgien og Luxembourg	16 186	17 446	17 026	17 473	17 928	19 667	20 262	20 334	20 163	21 190	22 050	3,5	3,5
Bulgarien	387	637	654	698	699	782	877	975	943	1 010	1 305	0,1	0,2
Estland	1 338	1 692	1 730	1 979	2 180	2 164	2 320	2 655	2 707	2 679	2 625	0,3	0,4
Frankrig og Monaco	15 112	16 950	16 066	16 243	17 106	17 265	17 668	18 985	19 560	20 059	20 523	3,2	3,3
Grækenland	1 037	1 005	931	980	867	844	998	1 203	1 159	1 237	1 581	0,2	0,3
Irland	5 479	5 772	6 162	6 641	6 431	6 717	6 827	6 833	6 113	6 435	5 443	1,2	0,9
Italien	16 019	18 103	19 581	19 163	20 524	19 747	20 212	21 507	20 885	21 409	21 498	3,4	3,4
Lettland	1 744	2 324	2 739	3 018	2 866	3 206	3 257	3 173	3 943	3 690	4 079	0,4	0,6
Litauen	2 977	2 851	3 330	3 277	3 612	3 830	3 451	3 978	4 963	4 857	4 885	0,6	0,8
Nederlandene	33 102	36 939	38 982	40 715	42 334	46 781	45 511	47 237	49 761	51 641	54 051	7,1	8,6
Polen	14 064	15 919	16 873	18 448	18 254	19 579	22 112	24 328	25 558	27 193	28 879	3,0	4,6
Portugal	2 078	2 187	2 374	2 431	2 369	2 194	2 304	2 475	2 549	2 554	2 397	0,4	0,4
Rumænien	706	1 047	1 313	1 468	1 542	1 489	2 380	1 742	1 890	1 946	1 904	0,2	0,3
Rusland	5 028	8 376	5 216	7 995	7 625	9 961	10 510	12 137	12 789	10 785	7 560	1,1	1,2
Schweiz og Liechtenstein	4 789	4 758	4 648	4 664	4 366	4 353	4 683	4 650	4 548	5 488	5 680	1,0	0,9
Slovakiet	1 903	2 217	2 351	2 512	2 433	2 616	3 147	2 800	2 987	3 119	2 933	0,4	0,5
Slovenien	1 321	1 271	1 616	1 591	1 410	1 370	1 622	1 993	2 195	2 209	2 740	0,3	0,4
Spanien	6 669	7 596	7 982	8 570	8 451	9 599	9 368	9 891	11 483	11 969	11 154	1,4	1,8
Storbritannien ¹	28 137	32 295	29 255	29 731	26 479	25 663	23 449	24 134	23 393	24 563	22 676	6,1	3,6
Tjekkiet	5 368	6 153	6 631	7 419	10 454	9 334	10 430	10 795	10 747	11 083	10 681	1,2	1,7
Tyrkiet	4 442	4 901	5 630	5 443	5 965	6 208	6 553	6 713	7 080	6 862	6 797	1,0	1,1
Tyskland	96 584	106 283	110 353	114 613	114 109	119 604	123 032	129 603	144 957	140 730	138 935	20,8	22,0
Ungarn	3 306	3 672	4 276	4 419	4 713	4 372	4 921	5 459	5 492	5 592	4 831	0,7	0,8
Østrig	4 358	4 699	5 305	5 113	5 139	5 236	5 400	5 251	5 671	5 790	6 132	0,9	1,0
Øvrige Europa	1 745	1 926	2 017	2 346	1 768	2 251	1 993	2 268	3 102	3 720	2 990	0,4	0,5
Nordamerika	19 791	19 487	20 163	18 283	19 139	21 841	22 880	21 253	24 683	29 470	26 570	4,3	4,2
Canada	2 404	2 201	2 669	2 451	2 002	2 863	2 281	1 806	2 051	1 790	2 042	0,5	0,3
Grønland	2 265	2 488	2 550	2 671	2 672	2 876	3 476	3 473	3 628	4 700	4 665	0,5	0,7
USA	15 123	14 799	14 944	13 161	14 465	16 102	17 123	15 974	19 004	22 981	19 864	3,3	3,1
Øvrige Nordamerika	0	0	0	0	0	0	0	0	0	0	0	0,0	0,0
Syd- og Mellemamerika	10 186	10 914	10 544	9 083	10 274	9 198	8 884	7 845	7 894	7 664	7 091	2,2	1,1
Argentina	2 879	3 124	2 662	1 855	2 085	2 782	1 831	1 737	1 518	1 522	1 449	0,6	0,2
Brasilien	2 640	2 622	3 183	3 398	3 471	2 547	2 001	2 443	2 765	2 135	1 955	0,6	0,3
Øvrige Syd- og Mellemamerika	4 667	5 168	4 699	3 830	4 718	3 870	5 052	3 665	3 611	4 007	3 686	1,0	0,6
Asien	66 133	66 348	68 053	71 231	81 301	85 119	77 505	87 695	90 309	89 816	85 993	14,2	13,6
Hongkong	1 053	946	874	714	761	775	679	729	1 029	985	781	0,2	0,1
Indien	4 116	4 959	4 446	4 555	4 973	4 485	4 714	5 156	5 352	5 106	4 682	0,9	0,7
Israel	576	528	498	452	453	439	436	563	515	582	625	0,1	0,1
Japan	2 215	2 862	2 460	2 072	2 311	2 672	2 812	2 795	3 485	2 842	2 698	0,5	0,4
Kina	36 294	36 289	37 419	37 542	40 454	43 976	43 675	45 531	47 323	48 846	51 634	7,8	8,2
Malaysia	1 544	1 415	1 471	1 270	1 428	1 436	1 200	1 205	1 351	1 545	1 539	0,3	0,2
Singapore	3 426	671	971	820	696	1 059	3 493	3 749	3 039	1 428	1 217	0,7	0,2
Sydkorea	2 642	2 093	2 617	6 037	11 657	11 795	2 443	8 115	7 254	3 848	3 184	0,6	0,5
Taiwan	2 943	2 741	2 564	2 517	2 646	2 688	2 569	2 829	2 874	2 735	2 729	0,6	0,4
Thailand	4 253	4 016	2 440	2 221	2 356	2 691	2 549	2 719	2 577	2 723	2 407	0,9	0,4
Øvrige Asien	7 071	9 829	12 290	13 030	13 567	13 104	12 935	14 304	15 511	19 175	14 497	1,5	2,3
Afrika	3 310	3 780	5 781	7 463	5 105	4 505	2 870	3 093	3 067	4 524	4 338	0,7	0,7
Sydafrika	909	1 259	850	553	638	627	722	974	789	721	542	0,2	0,1
Øvrige Afrika	2 401	2 521	4 931	6 910	4 467	3 877	2 148	2 120	2 278	3 803	3 796	0,5	0,6
Australien og Oceanien	1 695	2 504	1 531	1 580	1 193	1 663	1 422	3 372	1 320	3 127	1 996	0,4	0,3
Australien	750	1 388	951	1 048	600	886	789	1 482	509	1 138	586	0,2	0,1
New Zealand	931	1 100	558	520	575	662	622	715	605	506	447	0,2	0,1
Øvrige Oceanien	14	17	21	12	18	115	10	1 175	207	1 482	982	0,0	0,2
Uoplyst land	180	230	61	0	0	0	0	43	329	543	765	0,0	0,1
Euroområdet	210 888	233 554	242 584	250 613	252 015	264 769	272 795	286 313	308 401	308 833	309 433	45,4	49,0
EU-28²	327 980	365 237	373 442	383 767	386 253	399 722	405 560	426 196	452 132	458 358	459 720	70,5	72,8

Anm.: Import fra EU-lande opgøres på afsendelsesland.

¹ Storbritannien omfatter her England, Wales, Skotland og Nordirland samt Isle of Man.

² EU-28 inkl. Storbritannien, da de var medlemmer i alle de år, der vises og først gik ud af EU i 2020.

Nye tal er offentliggjort juni 2021.

www.statistikbanken.dk/sitc2r4y

Eksporten (fob¹) af varer fordelt efter bestemmelseslande

	2010	2011	2012	2013	2014	2015	2016	2017	2018	2019	2020*	2010	2020*
Millioner kroner												Procent	
Eksport i alt	540 895	604 418	614 547	620 270	620 623	636 134	637 315	669 193	685 154	733 688	700 428	100,0	100,0
Europa	409 984	458 498	458 579	461 484	460 878	451 053	456 413	478 942	488 006	505 257	469 946	75,8	67,1
Norden	128 284	136 564	141 921	141 760	138 869	137 396	136 948	144 076	145 376	147 153	133 058	23,7	19,0
Finland	13 017	13 915	14 179	17 592	17 046	16 342	14 760	15 513	14 969	14 732	14 466	2,4	2,1
Færøerne	2 316	2 348	2 654	2 774	2 657	2 971	3 308	3 975	4 073	4 401	3 897	0,4	0,6
Island	1 935	2 122	2 439	2 489	2 782	3 083	3 407	3 764	4 132	3 709	3 737	0,4	0,5
Norge	34 368	38 889	41 241	42 120	42 368	41 413	40 553	42 399	43 582	46 042	44 163	6,4	6,3
Sverige	76 648	79 290	81 408	76 785	74 016	73 586	74 919	78 426	78 621	78 269	66 795	14,2	9,5
Europa ekskl. Norden	281 699	321 934	316 658	319 724	322 009	313 657	319 465	334 866	342 630	358 105	336 888	52,1	48,1
Belgien og Luxembourg	7 781	8 655	8 791	10 384	10 230	9 366	10 703	12 068	12 864	14 115	12 512	1,4	1,8
Bulgarien	541	576	593	574	746	784	754	877	976	969	1 059	0,1	0,2
Estland	1 230	1 391	1 645	1 505	1 653	1 651	1 878	1 942	1 978	1 834	1 642	0,2	0,2
Frankrig og Monaco	21 770	22 485	20 293	19 938	22 591	20 682	21 458	23 407	24 718	25 913	24 746	4,0	3,5
Grækenland	2 984	3 161	2 737	2 731	3 051	2 628	2 978	3 415	3 346	3 744	3 464	0,6	0,5
Irland	5 656	5 049	4 234	5 779	4 492	4 635	6 702	4 566	4 827	5 427	4 997	1,0	0,7
Italien	14 997	16 349	15 541	14 545	14 497	15 643	16 663	17 158	17 859	18 270	16 091	2,8	2,3
Letland	1 244	1 562	1 799	1 771	1 871	1 971	1 957	2 192	2 156	2 078	2 187	0,2	0,3
Litauen	1 849	2 686	2 630	2 830	2 558	2 753	2 849	3 118	3 403	3 147	2 865	0,3	0,4
Nederlandene	24 570	28 363	28 540	28 761	26 032	27 380	35 715	28 083	31 617	37 505	43 197	4,5	6,2
Polen	13 247	15 331	15 027	15 507	16 644	18 569	18 267	20 154	20 582	24 122	25 878	2,4	3,7
Portugal	2 190	1 934	1 672	1 836	1 987	1 639	1 846	1 956	2 361	2 621	2 226	0,4	0,3
Rumænien	1 645	2 155	2 736	2 558	2 071	1 766	1 710	2 196	2 223	2 263	2 645	0,3	0,4
Rusland	9 720	11 966	11 499	11 873	8 713	5 629	5 540	6 276	6 303	7 296	6 822	1,8	1,0
Schweiz og Liechtenstein	5 094	5 682	5 546	5 515	6 242	5 974	5 924	6 001	5 790	6 276	7 182	0,9	1,0
Slovakiet	1 648	2 012	1 710	1 627	1 706	1 752	1 495	1 742	1 826	2 009	1 886	0,3	0,3
Slovenien	525	510	551	521	575	620	609	723	792	857	778	0,1	0,1
Spanien	12 326	13 156	11 288	10 893	12 354	12 947	13 621	14 833	14 550	15 196	13 507	2,3	1,9
Storbritannien ¹	45 033	58 986	61 325	52 782	48 684	39 695	40 466	53 708	46 704	44 907	35 838	8,3	5,1
Tjekkiet	5 009	5 674	6 048	5 550	5 604	5 647	5 397	5 718	6 980	7 178	7 579	0,9	1,1
Tyrkiet	3 769	3 936	4 121	4 890	5 621	5 243	6 291	5 663	6 058	7 262	6 349	0,7	0,9
Tyskland	84 722	93 799	92 027	100 244	110 029	111 694	100 801	102 096	107 147	106 760	95 950	15,7	13,7
Ungarn	3 021	3 312	3 485	3 431	4 345	4 010	4 157	4 279	4 771	4 257	4 284	0,6	0,6
Østrig	3 978	3 906	3 943	3 981	4 043	4 238	4 292	4 791	5 281	5 034	4 601	0,7	0,7
Øvrige Europa	7 150	9 297	8 875	9 697	5 669	6 741	7 393	7 904	7 517	9 064	8 603	1,3	1,2
Nordamerika	44 150	46 293	50 137	46 887	49 656	60 704	59 512	60 355	66 143	85 543	87 361	8,2	12,5
Canada	6 823	6 336	4 495	4 019	4 449	3 824	3 947	5 581	6 396	6 137	5 952	1,3	0,8
Grønland	2 949	3 083	3 216	3 161	2 992	3 113	3 190	3 333	3 287	3 560	3 806	0,5	0,5
USA	34 379	36 875	42 426	39 708	42 213	53 767	52 374	51 440	56 459	75 845	77 601	6,4	11,1
Øvrige Nordamerika	0	0	0	0	1	0	0	0	0	0	2	0,0	0,0
Syd- og Mellemamerika	13 198	13 602	15 315	17 381	14 523	16 122	14 676	14 645	15 156	15 984	15 551	2,4	2,2
Argentina	855	1 149	952	918	847	1 119	1 366	1 684	2 059	1 579	1 480	0,2	0,2
Brasilien	3 186	4 639	5 854	7 385	5 477	4 968	3 785	4 365	4 089	5 249	5 157	0,6	0,7
Øvrige Syd- og Mellemamerika	9 157	7 813	8 509	9 078	8 199	10 035	9 525	8 597	9 008	9 156	8 915	1,7	1,3
Asien	60 192	69 356	72 051	74 267	76 127	88 430	87 153	92 167	91 943	102 712	106 234	11,1	15,2
Hongkong	8 022	9 165	10 845	11 761	7 044	8 509	3 409	4 139	4 850	3 072	2 704	1,5	0,4
Indien	2 698	3 202	2 618	2 209	2 406	2 589	2 881	3 149	3 551	3 974	3 568	0,5	0,5
Israel	1 129	1 212	1 159	1 288	1 143	1 392	1 496	1 503	1 379	1 650	1 924	0,2	0,3
Japan	10 653	10 437	12 060	10 948	11 375	12 414	14 488	14 141	13 940	15 536	15 162	2,0	2,2
Kina	13 390	15 141	16 874	19 440	21 817	27 068	28 405	29 869	28 401	36 137	41 455	2,5	5,9
Malaysia	947	1 128	1 229	1 272	1 244	1 363	1 349	1 397	1 510	1 683	1 684	0,2	0,2
Singapore	2 175	7 356	2 914	3 505	3 159	3 127	3 247	2 769	3 201	4 383	3 851	0,4	0,5
Sydkorea	3 864	3 876	4 645	4 413	5 219	6 390	4 959	4 906	5 608	6 040	6 416	0,7	0,9
Taiwan	1 510	1 663	1 666	1 588	2 171	1 973	2 447	2 538	2 288	2 818	3 270	0,3	0,5
Thailand	1 385	1 423	1 660	1 358	1 399	1 599	1 801	2 453	2 759	3 363	2 581	0,3	0,4
Øvrige Asien	14 419	14 753	16 381	16 485	19 150	22 006	22 672	25 303	24 457	24 057	23 620	2,7	3,4
Afrika	6 582	7 736	9 364	10 326	9 089	10 258	9 539	11 637	9 733	11 289	10 072	1,2	1,4
Sydafrika	1 397	1 627	1 800	2 348	1 788	2 636	2 238	2 412	1 921	2 600	1 749	0,3	0,2
Øvrige Afrika	5 185	6 109	7 564	7 978	7 301	7 622	7 301	9 225	7 812	8 689	8 323	1,0	1,2
Australien og Oceanien	6 139	7 975	7 225	6 961	7 691	7 158	7 737	8 778	10 226	8 251	7 917	1,1	1,1
Australien	4 767	6 843	6 299	6 046	5 175	5 808	6 651	7 562	6 837	6 828	6 437	0,9	0,9
New Zealand	1 178	603	707	707	1 167	821	825	984	954	954	1 215	0,2	0,2
Øvrige Oceanien	193	528	220	209	1 349	529	261	231	2 435	469	265	0,0	0,0
Uoplyst land	651	959	1 876	2 963	2 659	2 408	2 285	2 669	3 947	4 651	3 346	0,1	0,5
EU-roområdet	199 372	217 234	209 715	223 043	232 671	233 989	236 180	238 358	250 403	260 288	245 946	36,9	35,1
EU-28²	347 025	386 137	383 593	383 866	387 851	381 486	385 485	405 033	412 088	423 155	391 262	64,2	55,9

¹ Storbritannien omfatter her England, Wales, Skotland og Nordirland samt Isle of Man.

² EU-28 inkl. Storbritannien, da først gik ud af EU i 2020

Nye tal er offentliggjort juni 2021.

www.statistikbanken.dk/sitc2r4y

Danmarks andel af udvalgte landes og landegrupperes vareimport

	2010	2011	2012	2013	2014	2015	2016	2017	2018	2019	2020
<i>Andel i procent</i>											
Frankrig	0,70	0,64	0,58	0,58	0,61	0,59	0,62	0,64	0,66	0,66	0,72
Italien	0,58	0,55	0,58	0,56	0,58	0,58	0,60	0,62	0,60	0,62	0,59
Nederlandene	0,74	0,81	0,79	0,94	0,80	0,83	0,75	0,78	0,78	0,88	0,93
Norge	6,21	6,32	6,21	6,09	6,09	5,71	5,41	5,41	5,48	5,62	5,41
Polen	1,34	1,42	1,29	1,33	1,37	1,36	1,31	1,30	1,24	1,28	1,34
Rusland	0,74	0,67	0,65	0,69	0,56	0,46	0,48	0,42	0,42	0,47	...
Storbritannien	1,06	1,42	1,32	1,25	1,07	0,84	0,83	1,00	1,32	1,22	0,98
Sverige	8,27	8,12	8,42	8,07	7,34	7,73	7,56	7,21	7,04	6,60	6,81
Tyskland	1,48	1,44	1,40	1,46	1,47	1,42	1,41	1,35	1,36	1,26	1,30
Japan	0,33	0,28	0,27	0,25	0,26	0,29	0,34	0,30	0,29	0,32	0,35
Kina	0,19	0,16	0,16	0,17	0,21	0,24	0,27	0,23	0,21	0,24	0,29
USA	0,31	0,31	0,30	0,28	0,32	0,34	0,36	0,33	0,35	0,44	0,49
EU-28	1,13	1,15	1,11	1,14	1,09	1,06	1,05	1,04	1,06	1,03	...
OECD	0,78	0,78	0,72	0,72	0,73	0,69	0,71	0,69	0,71	0,72	...
BRIC	0,25	0,23	0,22	0,23	0,24	0,25	0,28	0,24	0,22	0,26	...

Anm.: Andel = 100 x Import fra Danmark/total import.

Kilde: EUROSTAT, FN og Statistisk Sentralbyrå (Norge)

 Enhedsværdiindeks[■]

	2010	2011	2012	2013	2014	2015	2016	2017	2018	2019	2020*
<i>Indeks 2015 = 100</i>											
Import i alt	94	100	105	103	102	100	96	100	102	104	100
Næringsmidler, levende dyr i alt	91	96	98	100	98	100	99	101	100	103	103
Drikkevarer og tobak i alt (ekskl. tobak)	102	103	107	103	101	100	102	106	98	100	101
Råstoffer, ikke spiselige (undt. brændsel) i alt	100	107	108	103	97	100	82	78	78	79	78
Mineralske brændsels- og smørestoffer o.l. i alt	120	158	167	158	143	100	86	103	126	125	87
Animalske og vegetabiliske olier, fedtstoffer og voks i alt	87	112	114	104	97	100	98	104	99	98	105
Kemikalier og kemiske produkter i alt	93	94	100	100	100	100	91	96	97	99	87
Bearbejdede varer, hovedsagelig halvfabrikata i alt	91	98	98	98	99	100	99	104	109	108	105
Maskiner og transportmidler (undt. tog, skibe og fly) i alt	93	96	102	100	100	100	100	103	105	108	113
Bearbejdede varer i.a.n. i alt	88	92	96	95	97	100	95	96	96	98	92
Eksport i alt	94	98	104	103	99	100	98	99	100	103	104
Næringsmidler, levende dyr i alt	94	97	104	105	102	100	101	102	98	103	99
Drikkevarer og tobak i alt (ekskl. tobak)	84	83	85	88	94	100	99	98	96	94	88
Råstoffer, ikke spiselige (undt. brændsel) i alt	94	106	114	125	96	100	87	93	90	88	84
Mineralske brændsels- og smørestoffer o.l. i alt	121	157	168	163	142	100	82	100	119	121	93
Animalske og vegetabiliske olier, fedtstoffer og voks i alt	63	87	97	98	93	100	93	95	95	103	113
Kemikalier og kemiske produkter i alt	85	89	99	94	92	100	96	88	88	94	100
Bearbejdede varer, hovedsagelig halvfabrikata i alt	89	90	94	95	98	100	98	100	104	104	105
Maskiner og transportmidler (undt. tog, skibe og fly) i alt	100	96	102	97	98	100	102	105	107	112	116
Bearbejdede varer i.a.n. i alt	95	95	96	97	96	100	102	101	102	101	101

Nye tal er offentliggjort juni 2021.

www.statistikbanken.dk/sitcixy og uhixy

 Kvantumindeks[■]

	2010	2011	2012	2013	2014	2015	2016	2017	2018	2019	2020*
<i>Indeks 2015 = 100</i>											
Import i alt	85	90	89	93	95	100	104	106	107	110	111
Næringsmidler, levende dyr i alt	85	88	90	94	98	100	100	102	107	109	106
Drikkevarer og tobak i alt (ekskl. tobak)	83	81	77	89	95	100	103	100	117	115	114
Råstoffer, ikke spiselige (undt. brændsel) i alt	76	81	78	89	100	100	114	133	142	136	133
Mineralske brændsels- og smørestoffer o.l. i alt	79	84	87	99	91	100	92	90	88	92	87
Animalske og vegetabiliske olier, fedtstoffer og voks i alt	88	92	106	100	106	100	105	104	117	116	113
Kemikalier og kemiske produkter i alt	80	88	90	94	97	100	108	111	113	112	138
Bearbejdede varer, hovedsagelig halvfabrikata i alt	95	100	98	96	99	100	103	106	104	104	106
Maskiner og transportmidler (undt. tog, skibe og fly) i alt	81	88	85	89	90	100	104	104	105	110	105
Bearbejdede varer i.a.n. i alt	96	97	92	91	96	100	106	111	110	113	118
Eksport i alt	90	96	93	95	98	100	102	107	108	112	107
Næringsmidler, levende dyr i alt	93	96	93	95	97	100	102	107	107	108	113
Drikkevarer og tobak i alt (ekskl. tobak)	84	88	97	109	102	100	99	105	117	121	113
Råstoffer, ikke spiselige (undt. brændsel) i alt	90	92	89	86	98	100	95	101	101	102	96
Mineralske brændsels- og smørestoffer o.l. i alt	118	110	109	102	96	100	91	88	81	76	55
Animalske og vegetabiliske olier, fedtstoffer og voks i alt	114	106	102	94	105	100	122	121	116	116	113
Kemikalier og kemiske produkter i alt	80	84	83	92	98	100	109	122	131	146	146
Bearbejdede varer, hovedsagelig halvfabrikata i alt	103	117	108	106	104	100	107	113	112	109	105
Maskiner og transportmidler (undt. tog, skibe og fly) i alt	80	91	88	92	99	100	101	101	98	104	91
Bearbejdede varer i.a.n. i alt	94	101	97	92	97	100	103	105	105	106	105

Nye tal er offentliggjort juni 2021.

www.statistikbanken.dk/sitcixy og uhixy

 Bytteforholdet[■]

	2010	2011	2012	2013	2014	2015	2016	2017	2018	2019	2020*
<i>Indeks 2015 = 100</i>											
Enhedsværdiindeks [■] for eksporten	94	98	104	103	99	100	98	99	100	103	104
Enhedsværdiindeks [■] for importen	94	100	105	103	102	100	96	100	102	104	100
Bytteforholdet [■]	100	98	99	100	98	100	102	99	97	99	104

Nye tal er offentliggjort juni 2021.

www.statistikbanken.dk/uhixy

Import af økologiske varer

	2009	2010	2011	2012	2013	2014	2015	2016	2017	2018	2019*
<i>Millioner kroner</i>											
I alt	1 090	1 292	1 467	1 539	1 786	1 940	2 399	3 215	3 858	4 425	4 820
Levende dyr	0	0	0	0	0	0	0	0	0	0	0
Kød og kødvarer	17	17	26	22	23	41	49	93	102	117	79
Mejeriprodukter og æg	20	26	51	44	60	90	94	132	115	158	157
Fisk, krebsdyr og bløddyr	0	0	12	12	8	7	7	29	19	30	35
Korn og kornvarer	199	192	281	287	302	308	325	460	596	672	561
Frugt og grøntsager	427	466	530	498	606	588	792	1 171	1 521	1 762	2 018
Sukker, sukkerprodukter og honning	68	110	98	106	129	135	172	205	227	260	425
Kaffe, te, kakao, chokolade, krydderier	80	105	106	119	113	182	196	218	304	335	347
Foderstoffer (undt. umalet korn)	55	119	81	160	226	211	294	345	324	347	438
Andre næringsmidler ¹	58	66	62	85	75	111	127	150	167	171	171
Drikkevarer	61	66	69	63	104	81	148	161	174	281	281
Olieholdige frø og frugter (undt. udsæd)	62	78	94	90	76	113	93	117	173	131	126
Planter og frø	12	15	20	17	23	16	19	24	20	37	39
Animalske olier og fedtstoffer	1	1	1	0	1	3	4	12	8	2	0
Vegetabiliske olier og fedtstoffer	26	28	30	33	36	49	74	91	100	112	133
Bearbejdede olier	1	1	1	1	1	1	1	1	1	3	3
Kemiske materialer og produkter	2	4	6	3	2	2	3	6	8	9	7

¹ Omfatter bl.a. en række kolonialvarer, som ikke er omfattet af de øvrige grupper, fx saucer, dressinger, pastaprodukter, babymad, tømælk m.m.

Nye tal offentliggøres december 2021.

www.statistikbanken.dk/oeo6

Eksport af økologiske varer

	2009	2010	2011	2012	2013	2014	2015	2016	2017	2018	2019*
<i>Millioner kroner</i>											
I alt	743	856	1 038	1 166	1 533	1 721	1 983	2 447	2 951	2 904	3 027
Levende dyr	0	0	0	1	0	0	0	0	1	2	2
Kød og kødvarer	114	122	152	188	172	205	247	302	335	344	308
Mejeriprodukter og æg	370	417	505	541	850	878	734	901	1 232	1 205	1 185
Fisk, krebsdyr og bløddyr	0	0	7	10	18	20	26	49	33	72	48
Korn og kornvarer	57	52	69	64	53	79	112	178	199	202	180
Frugt og grøntsager	63	86	126	135	120	210	282	332	396	399	385
Sukker, sukkerprodukter og honning	28	31	37	41	44	50	67	76	88	96	109
Kaffe, te, kakao, chokolade, krydderier	20	29	18	25	30	38	44	58	62	67	74
Foderstoffer (undt. umalet korn)	13	25	23	42	49	62	90	73	70	29	32
Andre næringsmidler ¹	37	38	41	42	129	96	267	329	354	303	503
Drikkevarer	16	21	16	25	15	17	35	40	52	73	74
Olieholdige frø og frugter (undt. udsæd)	9	15	13	15	17	29	35	46	35	32	32
Planter og frø	14	16	25	30	29	23	30	39	50	45	52
Animalske olier og fedtstoffer	1	1	1	1	1	1	2	2	2	2	2
Vegetabiliske olier og fedtstoffer	1	1	1	2	3	7	13	19	36	32	38
Bearbejdede olier	0	0	0	0	0	0	0	0	0	0	0
Kemiske materialer og produkter	0	1	3	3	3	5	1	3	4	3	2

¹ Omfatter bl.a. en række kolonialvarer, som ikke er omfattet af de øvrige grupper, fx saucer, dressinger, pastaprodukter, babymad, tømælk m.m.

Nye tal offentliggøres december 2021.

www.statistikbanken.dk/oeo6

Eksport af tjenester. 2020*

Import af tjenester. 2020*

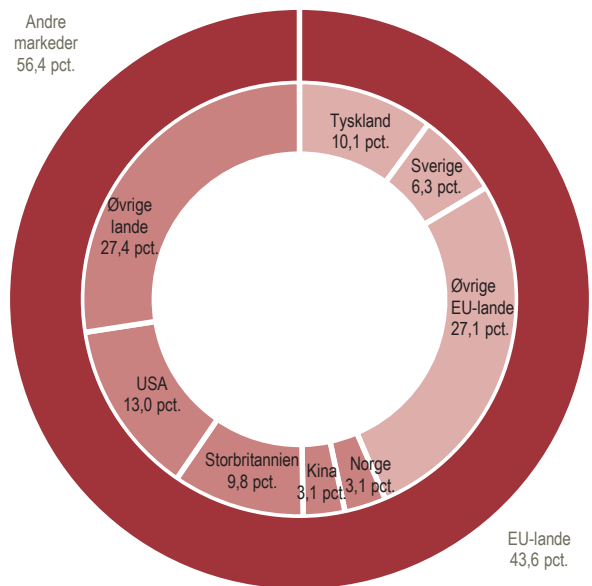
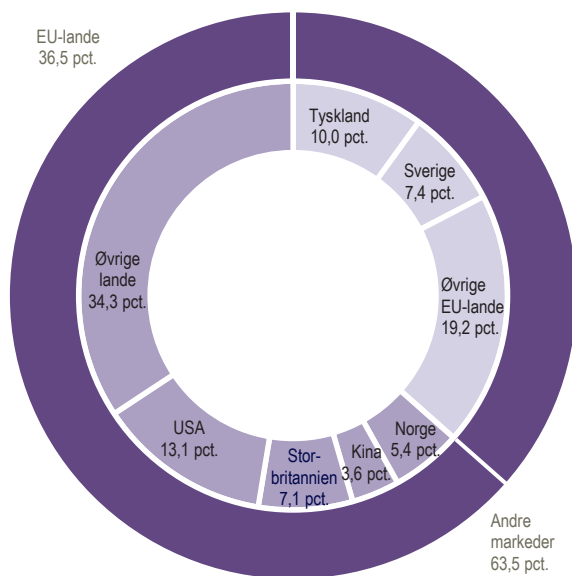

Anm.: Storbritannien omfatter her England, Wales, Skotland og Nordirland.

Eksport og import af tjenester fordelt efter tjenestegrupper

	2010	2011	2012	2013	2014	2015	2016	2017	2018*	2019*	2020*
<i>Millioner kroner</i>											
Eksport i alt	346 588	361 523	390 751	401 579	412 174	433 308	427 186	474 474	514 664	557 070	489 378
Forarbejdningstjenester	420	332	580	795	1 422	2 040	1 942	2 020	2 297	2 518	2 346
Reparationstjenester	2 772	3 539	3 469	4 364	2 060	2 139	2 228	2 349	2 853	4 652	4 314
Transport	214 197	216 724	233 001	242 146	249 602	246 541	219 667	247 129	263 778	296 819	281 262
Søtransport	178 414	180 098	194 175	199 277	205 968	203 128	174 624	196 068	212 886	240 340	237 482
Søtransport, person	1 822	1 657	1 600	1 576	1 814	2 141	2 031	1 815	1 994	2 681	1 427
Søtransport, gods	169 970	173 004	187 699	194 610	200 278	197 240	168 697	190 151	206 587	231 918	230 554
Søtransport, hjælpevirksomhed	6 621	5 438	4 877	3 091	3 876	3 747	3 898	4 102	4 306	5 741	5 501
Luftransport	18 558	19 504	20 910	23 382	22 757	21 772	22 571	26 923	24 707	24 174	11 306
Anden transport (end sø- og luft)	16 612	16 506	17 323	18 935	20 215	20 953	21 715	23 273	25 231	31 149	31 260
Post- og kurertjenester	614	615	595	552	661	688	757	866	954	1 156	1 213
Rejser	32 920	36 411	37 894	40 161	42 790	44 959	50 455	56 114	57 533	59 925	26 847
Andre tjenester	96 281	104 515	115 810	114 114	116 301	137 626	152 897	166 864	188 203	193 156	174 606
Bygge- og anlægstjenester	17 361	17 831	18 067	18 567	18 996	34 252	42 874	45 609	63 062	38 749	22 291
Forsikringstjenester	1 136	1 200	1 429	1 538	1 820	1 806	2 013	2 149	1 626	1 978	2 056
Finansielle tjenester	6 842	6 325	5 316	5 150	4 623	4 683	4 936	4 504	4 998	5 676	6 216
Royalties og licenser	11 387	13 284	13 112	12 951	14 160	14 089	16 386	21 042	23 037	25 543	27 283
Telekommunikations-, computer- og informationstjenester	15 899	13 849	17 222	21 386	22 927	26 164	27 712	31 580	33 325	39 930	40 566
Andre forretningstjenester	38 730	47 417	56 653	49 339	47 756	51 085	53 343	55 871	56 315	74 244	69 048
Audiovisuelle og personlige tjenester samt tjenester ifm. uddannelse, sundhed	2 837	2 612	2 405	3 465	3 923	3 194	3 656	3 832	3 475	4 650	4 784
Offentlige tjenester	2 089	1 997	1 606	1 718	2 096	2 353	1 977	2 277	2 365	2 386	2 362
Import i alt	310 203	333 535	358 638	359 846	363 498	391 725	400 686	416 407	460 986	506 844	455 038
Forarbejdningstjenester	3 008	4 139	4 545	4 847	6 867	9 577	9 011	9 598	10 175	9 600	10 943
Reparationstjenester	2 990	4 071	2 954	3 598	2 348	2 604	2 654	2 487	2 968	3 864	4 897
Transport	155 072	165 102	173 507	182 516	181 428	191 631	179 979	188 313	204 949	230 166	212 584
Søtransport	119 600	129 618	137 628	145 000	139 935	149 113	136 284	142 143	155 403	172 234	166 632
Søtransport, person
Søtransport, gods	59 717	63 325	63 327	68 777	59 534	59 014	45 317	45 638	52 423	61 301	60 648
Søtransport, hjælpevirksomhed	59 640	66 065	74 010	76 028	80 093	89 514	90 473	96 367	102 873	110 801	105 878
Luftransport	16 747	17 199	15 645	17 175	19 491	20 147	19 894	20 868	22 538	23 803	12 539
Anden transport (end sø- og luft)	18 311	17 927	19 844	19 830	21 700	22 014	23 516	25 027	26 659	33 664	32 987
Post- og kurertjenester	416	357	388	511	301	361	284	274	348	466	427
Rejser	50 704	53 715	56 518	56 561	58 655	60 439	61 768	64 659	66 530	67 472	32 848
Andre tjenester	98 433	106 508	121 119	112 325	114 202	127 473	147 274	151 349	176 365	195 741	193 767
Bygge- og anlægstjenester	11 978	9 966	17 733	15 294	11 561	14 182	19 836	24 636	38 763	28 140	19 643
Forsikringstjenester	2 137	1 797	2 895	3 018	2 699	2 482	2 604	2 496	2 247	2 523	2 651
Finansielle tjenester	6 024	4 866	4 237	4 299	4 644	4 303	4 474	3 644	3 789	4 661	4 541
Royalties og licenser	7 451	7 584	8 061	9 744	9 514	10 306	10 941	9 814	10 237	10 390	10 050
Telekommunikations-, computer- og informationstjenester	18 008	21 011	22 522	20 771	26 102	30 121	30 660	35 101	38 079	45 026	51 021
Andre forretningstjenester	46 426	55 232	58 971	51 301	50 834	56 694	69 143	64 439	71 970	91 135	91 681
Audiovisuelle og personlige tjenester samt tjenester ifm. uddannelse, sundhed	5 597	5 284	5 968	7 087	8 103	8 634	8 811	10 429	10 497	13 007	13 354
Offentlige tjenester	812	768	732	811	745	751	805	790	783	859	826

Nye tal er offentliggjort juni 2021.

www.statistikbanken.dk/uhxt

Eksport og import af tjenester fordelt efter lande og landegrupper

	2010	2011	2012	2013	2014	2015	2016	2017	2018*	2019*	2020*
<i>Millioner kroner</i>											
Eksport i alt	346 588	361 523	390 751	401 579	412 174	433 308	427 186	474 474	514 664	557 070	489 378
EU-27 ¹	135 564	140 092	145 159	152 985	156 341	168 406	169 728	189 917	193 959	204 495	178 806
Belgien	5 866	6 488	6 103	6 199	7 306	7 194	7 429	7 916	7 660	6 888	6 356
Finland	7 269	7 285	7 640	7 883	7 522	7 438	7 386	7 944	9 323	10 480	9 774
Frankrig, Monaco	8 176	7 751	8 111	7 914	8 378	8 313	7 878	8 973	11 222	11 970	9 994
Italien	6 149	6 377	6 414	6 333	6 508	6 423	6 616	7 729	7 332	7 904	6 536
Nederlandene	11 362	10 310	12 695	13 580	13 245	13 382	14 355	14 563	16 288	17 461	17 017
Tyskland	31 603	33 202	36 368	38 522	37 804	48 084	48 464	59 204	56 545	52 758	48 791
Spanien	6 688	5 691	5 558	5 989	7 058	7 192	7 250	8 228	9 579	8 833	7 670
Sverige	37 511	40 438	41 424	43 086	42 171	42 231	44 037	46 170	45 727	49 699	36 182
Verden udenfor EU	211 023	221 431	245 594	248 594	255 834	264 904	257 458	284 557	320 706	352 575	310 572
Norge	30 252	29 744	32 317	32 926	32 491	32 399	30 314	30 575	32 301	35 893	26 232
Schweiz	10 158	13 749	14 392	14 496	14 945	16 824	14 422	18 137	18 033	19 572	21 156
Storbritannien ²	21 724	21 168	23 001	23 924	27 713	33 750	43 573	46 259	63 350	53 865	34 750
Rusland	5 399	6 460	7 016	5 823	4 895	4 165	3 838	4 259	5 892	5 374	4 707
USA	45 906	47 842	52 234	46 031	47 417	46 122	42 776	44 694	47 826	68 045	64 124
Brasilien	4 245	4 143	5 177	5 622	5 034	4 514	3 993	4 420	4 580	5 836	5 635
Indien	4 842	5 646	6 181	7 177	6 872	7 176	6 570	7 833	8 770	9 951	9 368
Singapore	4 808	5 077	5 724	11 020	10 045	11 796	11 642	13 782	16 436	19 439	19 629
Kina	14 003	14 329	18 892	20 333	18 597	15 413	13 328	16 273	16 113	17 738	17 678
Japan	6 528	9 184	13 655	7 218	6 559	7 159	7 805	8 062	9 134	9 366	7 227
Hongkong	4 077	3 464	3 942	6 426	8 949	8 037	7 815	9 397	9 790	11 577	12 122
Euroområdet	90 507	90 884	95 321	101 279	104 213	114 758	114 790	130 801	135 259	139 821	128 985
OECD	266 572	278 942	300 439	297 744	307 368	325 666	329 137	359 989	389 395	416 494	356 172
BRIK	28 490	30 577	37 265	38 954	35 397	31 267	27 728	32 784	35 355	38 898	37 389
Import i alt	310 203	333 535	358 638	359 846	363 498	391 725	400 686	416 407	460 986	506 844	455 038
EU-27 ¹	143 908	154 003	162 519	162 510	162 047	172 566	175 924	183 794	201 473	223 373	198 174
Belgien	4 395	5 016	5 532	5 628	5 255	5 364	5 740	5 408	5 908	6 527	6 325
Finland	3 361	3 668	3 661	3 811	3 923	4 019	4 129	4 006	4 601	6 275	5 452
Frankrig, Monaco	10 299	11 338	10 999	14 906	11 890	11 626	12 340	12 521	13 618	14 629	12 860
Italien	8 512	8 914	8 846	8 315	7 263	8 003	7 906	8 325	9 246	10 067	7 480
Nederlandene	10 221	11 158	13 192	13 057	13 486	15 341	15 453	15 068	17 525	19 102	18 820
Tyskland	39 499	44 252	46 526	41 008	40 445	43 116	43 379	45 123	50 791	53 792	45 911
Spanien	11 025	11 142	12 042	11 124	11 598	11 971	12 673	13 488	13 835	14 604	10 771
Sverige	32 004	33 754	34 881	34 022	31 648	32 992	32 638	33 528	33 431	33 840	28 761
Verden udenfor EU	166 296	179 532	196 120	197 335	201 451	219 160	224 763	232 612	259 512	283 470	256 864
Norge	12 957	14 783	15 337	16 321	17 835	17 251	16 359	15 934	16 529	18 726	14 047
Schweiz	9 447	11 501	11 598	10 166	10 269	10 000	6 715	5 605	5 978	6 984	11 056
Storbritannien ²	25 615	29 345	32 941	30 795	32 935	40 873	47 279	55 101	63 808	57 393	44 664
Rusland	2 397	3 251	3 221	3 519	3 240	3 144	2 498	2 619	2 916	3 240	2 684
USA	36 867	37 632	42 476	39 209	40 872	42 985	42 431	42 526	49 062	62 051	59 240
Brasilien	1 837	2 426	2 497	2 507	2 302	2 246	2 381	2 425	2 263	2 968	2 634
Indien	2 757	3 324	3 466	3 512	4 515	5 491	5 212	5 686	6 033	7 209	6 681
Singapore	7 707	7 399	6 680	12 100	9 976	11 673	10 166	9 927	11 903	13 576	12 704
Kina	8 946	9 852	10 692	10 184	10 691	11 931	12 324	12 558	13 069	14 684	14 070
Japan	4 988	4 224	4 805	4 322	3 145	3 039	8 613	4 058	4 194	4 676	4 152
Hongkong	3 320	2 923	3 704	4 965	3 739	3 783	3 603	4 088	4 682	4 711	5 073
Euroområdet	90 507	90 884	95 321	101 279	104 213	114 758	114 790	130 801	135 259	139 821	128 985
OECD	266 572	278 942	300 439	297 744	307 368	325 666	329 137	359 989	389 395	416 494	356 172
BRIK	28 490	30 577	37 265	38 954	35 397	31 267	27 728	32 784	35 355	38 898	37 389

¹ EU-27 ekskl. Storbritannien

Nye tal er offentliggjort juni 2021.

www.statistikbanken.dk/uhtl

² Storbritannien omfatter her England, Wales, Skotland og Nordirland

Danmarks andel af udvalgte landes tjenesteimport

	2009	2010	2011	2012	2013	2014	2015	2016	2017	2018	2019
<i>Andel i procent</i>											
Sverige	7,33	8,79	7,56	7,75	7,72	8,24	7,89	8,29	8,22	7,79	7,14
Tyskland	1,42	...	1,33	1,41	1,28	1,34	1,35	1,34	1,22	1,63	1,65
Storbritannien ¹	1,65	0,99	0,79	0,73	0,73	0,96	0,70	0,71	0,65	0,63	0,68
Nederlandene	0,98	0,89	0,87	0,94	0,92	0,73	0,59	0,78	0,74	0,79	0,72
Frankrig	0,45	...	0,56	0,49	0,58	0,65	0,72	0,95	0,57	0,42	0,44
Belgien	2,23	2,30	2,37	2,44	1,54	0,77	0,77	0,77	0,76	0,80	0,75
Spanien	0,56	0,53	0,56	0,64	0,56	0,52	0,66
Finland	3,25	4,50	4,48	4,25	4,48	4,78
Italien	0,62	0,69	0,78	0,68	0,56	0,56	0,52	0,56	0,77	0,74	0,68
EU-28 ²	...	1,24	1,22	1,21	1,17	1,14	1,06	1,10	1,04	1,06	1,02

Anm.: Andel = 100 x Import fra Danmark/total import.

¹ Storbritannien omfatter her England, Wales, Skotland og Nordirland.

Kilde: OECD.

² EU-28 inkl. Storbritannien, da de var medlemmer i alle de år, der vises og først gik ud af EU i 2020

Betalingsbalancen¹

	2010	2011	2012	2013	2014	2015	2016	2017*	2018	2019*	2020*
<i>Millioner kroner</i>											
Indtægter	1 075 535	1 173 107	1 204 986	1 256 597	1 290 443	1 345 900	1 332 217	1 423 427	1 492 342	1 595 953	1 479 459
Varer (fob)	568 344	632 456	644 497	656 441	669 802	695 202	698 931	733 350	753 951	804 733	773 466
Tjenester	346 588	361 523	390 751	401 579	412 174	433 308	427 186	474 474	514 664	557 070	489 378
Søtransport	178 414	180 098	194 175	199 277	205 968	203 128	174 624	196 068	212 886	240 340	237 482
Rejser	32 920	36 411	37 894	40 161	42 790	44 959	50 455	56 114	57 533	59 925	26 847
Indkomst	146 833	163 308	152 170	178 437	186 705	193 086	181 380	189 582	199 702	207 132	191 212
Løn	5 198	6 169	6 846	7 697	8 311	8 464	8 392	8 664	8 679	8 908	9 742
Formueindkomst	134 236	149 834	138 050	163 381	170 887	177 284	166 116	174 451	183 570	191 751	173 574
Anden indkomst	7 400	7 304	7 276	7 360	7 508	7 336	6 873	6 466	7 451	6 474	7 717
Løbende overførsler	13 768	15 820	17 566	20 139	21 763	24 302	24 721	26 021	24 024	27 018	25 402
Udgifter	956 686	1 051 478	1 085 951	1 106 873	1 113 638	1 178 003	1 168 364	1 247 799	1 334 163	1 389 150	1 298 284
Varer (fob)	478 945	542 346	562 532	570 670	580 543	598 555	584 531	634 066	675 152	683 335	657 011
Tjenester	310 203	333 535	358 638	359 846	363 498	391 725	400 686	416 407	460 986	506 844	455 038
Søtransport	119 600	129 618	137 628	145 000	139 935	149 113	136 284	142 143	155 403	172 234	166 632
Rejser	50 704	53 715	56 518	56 561	58 655	60 439	61 768	64 659	66 530	67 472	32 848
Indkomst	117 212	124 363	109 380	117 337	114 641	130 576	129 568	141 578	137 244	138 156	121 571
Løn	15 924	16 887	17 252	17 175	17 793	18 718	19 613	20 687	21 433	22 094	21 951
Formueindkomst	98 013	104 267	89 134	97 288	93 813	108 541	106 852	117 723	112 626	112 934	96 547
Anden indkomst	3 275	3 210	2 996	2 874	3 034	3 319	3 102	3 171	3 185	3 128	3 075
Løbende overførsler	50 327	51 234	55 401	59 020	54 957	57 146	53 580	55 747	60 783	60 816	64 666
Overskud på løbende poster	118 847	121 628	119 034	149 723	176 807	167 896	163 853	175 630	158 178	206 803	181 175
Varer (fob)	89 401	90 110	81 966	85 771	89 259	96 647	114 399	99 285	78 799	121 398	116 456
Tjenester	36 384	27 987	32 114	41 732	48 678	41 583	26 500	58 068	53 680	50 227	34 341
Søtransport	58 814	50 480	56 548	54 278	66 033	54 015	38 340	53 925	57 482	68 106	70 850
Rejser	-17 783	-17 303	-18 624	-16 401	-15 864	-15 479	-11 314	-8 546	-8 996	-7 548	-6 001
Indkomst	29 622	38 946	42 791	61 100	72 065	62 511	51 813	48 004	62 458	68 977	69 641
Løn	-10 725	-10 718	-10 406	-9 478	-9 482	-10 253	-11 222	-12 021	-12 752	-13 186	-12 210
Formueindkomst	36 223	45 569	48 916	66 092	77 074	68 742	59 264	56 730	70 944	78 815	77 208
Anden indkomst	4 124	4 094	4 280	4 486	4 472	4 020	3 770	3 296	4 266	3 345	4 643
Løbende overførsler	-36 558	-35 414	-37 835	-38 881	-33 194	-32 842	-28 859	-29 727	-36 758	-33 799	-39 264
Kapitaloverførsler mv. fra udlandet, netto	470	5 768	453	-590	-4 135	-7 118	168	1 001	200	1 830	720
Fordringserhvervelse, netto	119 317	127 397	119 487	149 132	172 671	160 779	164 020	176 630	158 377	208 632	181 892
<i>Procent af bruttonationalproduktet</i>											
rs kud på løbende poster	6,6	6,6	6,3	7,8	8,9	8,2	7,8	8,0	7,0	8,9	7,8

Nye tal er offentliggjort juni 2021.

www.statistikbanken.dk/BB2

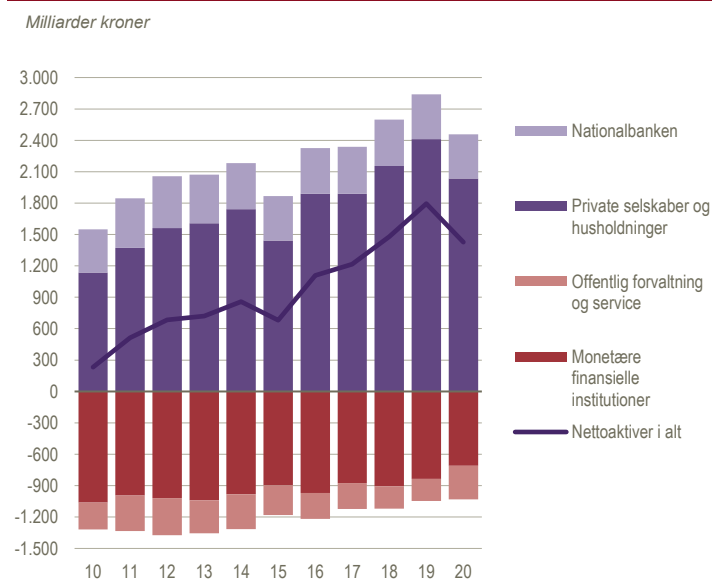
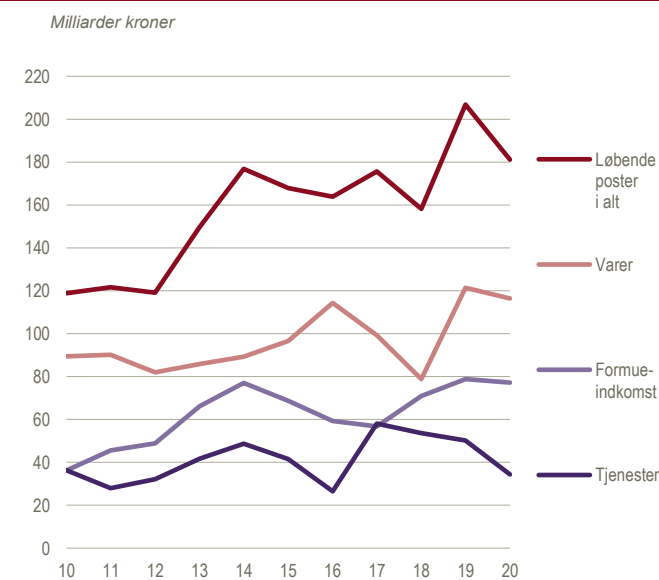
 Kapitalbalancen
(nettogæld pr. 31. december)

 Betalingsbalancens løbende poster
(indtægter, netto)

Aktiver og passiver over for udlandet (kapitalbalancen)^a

	2010	2011	2012	2013	2014	2015	2016	2017*	2018*	2019*	2020*
<i>Milliarder kroner 31. december</i>											
Instrumenter											
Aktiver i alt	4 617	4 771	5 133	5 328	5 832	5 956	6 503	6 912	6 832	7 580	8 041
Aktiver i alt ekskl. reserveaktiver	4 184	4 279	4 621	4 848	5 373	5 514	6 054	6 448	6 371	7 134	7 600
Direkte investeringer	1 244	1 345	1 388	1 412	1 516	1 627	1 785	1 833	2 006	2 030	1 987
Porteføljainvesteringer	1 820	1 786	2 086	2 206	2 643	2 704	2 935	3 100	3 148	3 762	4 037
Aktier mv.	762	741	915	1 118	1 325	1 451	1 632	1 884	1 902	2 310	2 546
Obligationer mv.	1 058	1 045	1 171	1 088	1 319	1 253	1 303	1 217	1 246	1 452	1 492
Finansielle derivater, netto	37	120	131	69	100	68	40	59	26	68	153
Andre investeringer	1 083	1 028	1 016	1 161	1 113	1 114	1 295	1 456	1 192	1 274	1 423
Reserveaktiver	432	492	512	480	460	442	449	465	461	446	441
Passiver i alt	4 384	4 258	4 448	4 608	4 974	5 275	5 395	5 697	5 353	5 785	6 612
Direkte investeringer	788	811	826	806	987	1 015	1 187	1 183	1 291	1 267	1 301
Porteføljainvesteringer	1 960	1 920	2 120	2 297	2 649	3 072	2 985	3 251	2 845	3 335	4 046
Aktier mv.	521	452	607	794	1 013	1 377	1 216	1 470	1 215	1 596	2 104
Obligationer mv.	1 440	1 469	1 513	1 503	1 636	1 695	1 769	1 781	1 630	1 739	1 942
Andre investeringer	1 636	1 527	1 501	1 506	1 338	1 188	1 223	1 263	1 217	1 183	1 265
Sektorer											
Aktiver i alt	4 617	4 771	5 133	5 328	5 832	5 956	6 503	6 912	6 832	7 580	8 041
Private selskaber og husholdninger	3 009	3 172	3 517	3 642	4 159	4 316	4 779	5 034	5 214	5 870	6 062
Offentlig forvaltning og service	35	38	23	20	20	22	20	23	22	23	32
Monetære og finansielle institutioner	1 138	1 067	1 078	1 183	1 191	1 172	1 248	1 387	1 133	1 241	1 503
Danmarks Nationalbank	432	492	512	480	460	442	456	467	463	446	443
Gæld i alt (passiver)	4 384	4 258	4 448	4 608	4 974	5 275	5 395	5 697	5 353	5 785	6 612
Private selskaber og husholdninger	1 873	1 799	1 954	2 034	2 419	2 872	2 891	3 146	3 060	3 458	4 027
Offentlig forvaltning og service	291	378	378	333	351	305	270	270	237	233	352
Monetære og finansielle institutioner	2 200	2 062	2 097	2 225	2 173	2 069	2 217	2 263	2 040	2 076	2 214
Danmarks Nationalbank	18	18	17	17	19	19	19	18	17	18	20
Nettoaktiver i alt (aktiver - passiver)	232	513	686	720	858	680	1 108	1 216	1 480	1 795	1 428
Private selskaber og husholdninger	1 135	1 373	1 562	1 608	1 740	1 444	1 888	1 888	2 154	2 412	2 035
Offentlig forvaltning og service	-256	-340	-355	-313	-332	-283	-250	-247	-214	-211	-320
Monetære og finansielle institutioner	-1 062	-995	-1 019	-1 041	-982	-897	-969	-876	-907	-836	-710
Danmarks Nationalbank	414	474	495	463	441	423	438	449	445	428	423
<i>Procent af bruttonationalproduktet</i>											
Nettoaktiver i alt	12,8	27,8	36,2	37,3	43,3	33,4	52,6	55,4	65,7	76,9	61,5

www.statistikbanken.dk/dnkap og nah12

Kilde: Nationalbanken.

Valutareserven

	2010	2011	2012	2013	2014	2015	2016	2017	2018	2019	2020
<i>Milliarder kroner 31. december</i>											
Valutareserven i alt (aktiver)	422	485	507	489	450	438	455	472	460	438	441
Guld	12	17	19	20	14	16	15	17	17	18	22
Fordringer på IMF	17	20	22	21	18	18	17	16	17	18	24
Obligationer og andet	393	448	466	448	418	404	422	438	425	402	396
Forpligtelser over for udlandet	-3	-3	-3	-3	-3	-3	-3	-4	-2	-3	-1

Anm.: Valutareserven i alt afviger fra ovenstående tabel (kapitalbalancen) på grund af forskellige opgørelsesmetoder.

www.statistikbanken.dk/dnsnb1

Kilde: Nationalbanken

En verden udenfor

I dette kapitel kan du læse og sammenligne forholdene i Danmark med resten af verden. Kapitlet vender også blikket mod EU og beskriver konvergenskriterierne, som er de fem økonomiske krav, EU-landene stiller til medlemslande, der ønsker at indgå i eurosamarbejdet.

Bidrag til og fra EU (side 162-165)

Selv om Danmark i 2021 bidrager til EU-fællesskabet med 598 euro pr. indbygger, udgør vores andel kun 2,2 pct. af EU's samlede indtægter. Med et bidrag på 478 euro for hver tysker står Tyskland for 25,4 pct. af fællesskabets indtægter. Denne andel er steget fra 20,5 pga. Brexit. Nøgletal for EU-landenes økonomi de seneste tre år viser, at det kan være en udfordring for nogle af EU-landene at overholde EU's krav om at holde den offentlige gæld under 60 pct. af BNP.

International befolkningsstatistik (side 166-169)

Hvor en nyfødt dansker i 2019 i gennemsnit kunne se frem til at leve i 81 år, havde en baby i Nigeria kun udsigt til 55 års levetid. Europæerne føder ikke så mange børn som før. Frankrig var med 1,9 barn pr. kvinde det EU-land, der kom tættest på en fertilitetsrate på 2,1 barn for hver kvinde. Det er det niveau, der kræves for at opretholde befolkningens størrelse på sigt. Lavest lå Malta med 1,1, Spanien med 1,2 og Cypern, Italien og Luxembourg med 1,3 barn pr. kvinde.

Arbejdsløshed på tværs af grænser (side 173)

Der er store forskelle på, hvor hårdt de europæiske lande er ramt af arbejdsløshed – både før og under COVID-19, som dog ikke er afspejlet i disse tal endnu. I Danmark var 5,6 pct. arbejdsløse i 2020 ifølge den europæiske arbejdskraftundersøgelse. I EU toppede Grækenland med 16,3 pct. ledige, mens Tjekkiet lå lavest med 2,6 pct.

Arbejdsløshed i Europa (AKU-ledighed). 2020

Procent

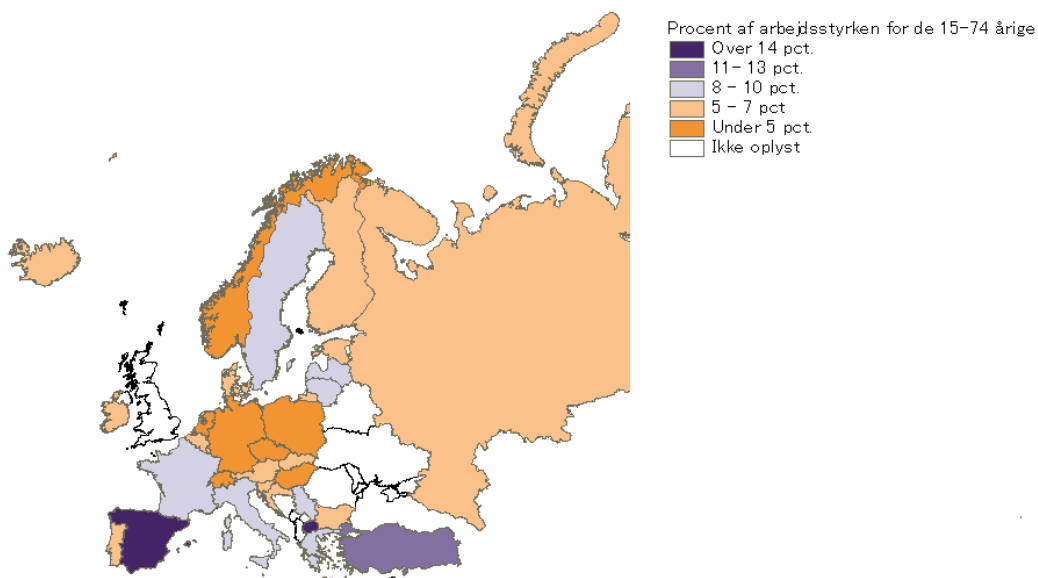

EU – samarbejde og økonomisk konvergens

Af EU's 27 medlemslande har de 19 i dag euroen som valuta. For at deltage i valutasamarbejdet skal man opfylde en række krav, de såkaldte konvergenskriterier. Opfylder eurolandene dem ikke inden for en fastsat frist, kan de straffes med sanktioner. COVID-19-pandemien sætter et klart aftryk på medlemslandenes finanser pga. det massive omfang af hjælpepakker og en samfundsøkonomi på pause. Også EU har iværksat en række hjælpepakker for at holde hånden under de europæiske landes økonomier.

Ved udgangen af januar 2020 forlod Storbritannien EU, det såkaldte Brexit, efter en længere fase af udskydelser og forhandlinger i det britiske parlament. Det er første gang, et land vælger at forlade unionen. Skotland er en del af Storbritannien og forlod derfor også EU, selv om et flertal i den skotske befolkning ønskede at blive i unionen.

Politi-samarbejdet Europol blev overstatsligt i 2017, dvs. at EU laver reglerne, uden at de skal godkendes i landenes parlamenter. Danmark forlod politi-samarbejdet på grund af vores retsforbehold. I stedet har vi indgået en særforståelse, der bl.a. betyder, at vi stadig har adgang til Europol's database. I 2000 stemte danskerne nej til at indføre euroen. Danmark fører dog fastkurspolitik over for euroen gennem fastkurs-samarbejdet ERM2. Også Sverige står uden for euroen. Medlemslande har pligt til at indføre euroen på sigt, når de lever op til konvergenskriterierne. Dette gælder dog ikke Danmark, da det er et af vores fire forbehold i EU-samarbejdet.

Prisstabilitet: Inflationen i det enkelte land, opgjort for et år, må ikke overstige prisstigningstakten i de tre lande, der har størst prisstabilitet, med mere end 1,5 procentpoint.

Sunde offentlige finanser: Underskuddet på den samlede offentlige saldo må som hovedregel ikke overstige 3 procent af bruttonationalproduktet. Det

er dog acceptabelt, hvis underskuddet enten er faldende og ligger tæt på 3 procent, eller hvis underskuddet er enestående og midlertidigt og fortsat ligger tæt på 3 procent.

Begrænset offentlig gæld: Den samlede offentlige gæld må som hovedregel ikke overstige 60 procent af bruttonationalproduktet. Det er dog acceptabelt, hvis gælden er faldende og nærmer sig 60 procent med en tilfredsstillende fart.

Stabil valutakurs: Medlemslandet skal have deltaget i det monetære systems valutakursmekanisme ERM2 i mindst to år uden alvorlige kursudsving og uden på eget initiativ at have devalueret over for euroen.

Ensartede rentesatser: Medlemslandenes langfristede rentesatser må ikke overstige den tilsvarende rentesats i de tre medlemslande, der har nået de bedste resultater med hensyn til prisstabilitet, med mere end 2 procentpoint.

Mens konvergenskriterierne for den offentlige saldo og gæld ligger fast, beregner EU-Kommissionen og den Europæiske Centralbank (ECB) konvergenskriterierne for inflation og rente hvert andet år eller ved optagelse af nye medlemmer i eurosamarbejdet. I nogle tilfælde udelades lande med meget lav inflation fra beregningerne, hvis deres økonomi er meget ustabil og dermed ikke anses som et forbillede.

Nye medlemslande

Tyrkiet, Montenegro, Serbien, Nordmakedonien, Albanien og Bosnien-Hercegovina har alle ansøgt om EU-medlemskab, og der er indledt optagelsesforhandlinger med de tre første. Derudover er Kosovo et potentielt kandidatland. Det betyder, at EU har anerkendt, at de med tiden ønsker at blive medlemmer, men der er ikke indledt forhandlinger. Også Island har status af kandidatland, og der er indledt forhandlinger, men de har i 2015 trukket ansøgningen tilbage.

Nøgletal for EU-landene

	Inflation			Offentlig saldo			Offentlig gæld			Langfristede rentesatser		
	2018	2019*	2020*	2018	2019*	2020*	2018	2019*	2020*	2018	2019*	2020*
	Procent			Procent af BNP			Procent af BNP			Procent p.a.		
Belgien	2,3	1,2	0,4	-0,8	-1,9	-9,4	99,8	98,1	114,1	0,8	0,2	-0,2
Bulgarien	2,6	2,5	1,2	2,0	2,1	-3,4	22,3	20,2	25,0	0,9	0,4	0,3
Cypern	0,8	0,5	-1,1	-3,5	1,5	-5,7	99,2	94,0	118,2	2,2	1,1	0,9
Danmark	0,7	0,7	0,3	0,7	3,8	-1,1	34,0	33,3	42,2	0,5	-0,2	-0,4
Estland	3,4	2,3	-0,6	-0,6	0,1	-4,9	8,2	8,4	18,2	0,0
Finland	1,2	1,1	0,4	-0,9	-0,9	-5,4	59,7	59,5	69,2	0,7	0,1	-0,2
Frankrig	2,1	1,3	0,5	-2,3	-3,1	-9,2	98,0	97,6	115,7	0,8	0,1	-0,2
Grækenland	0,8	0,5	-1,3	0,9	1,1	-9,7	186,2	180,5	205,6	4,2	2,6	1,3
Irland	0,7	0,9	-0,5	0,1	0,5	-5,0	63,0	57,4	59,5	1,0	0,3	-0,1
Italien	1,2	0,6	-0,1	-2,2	-1,6	-9,5	134,4	134,6	155,8	2,6	2,0	1,2
Kroatien	1,6	0,8	0,0	0,2	0,3	-7,4	74,3	72,8	88,7	2,2	1,3	0,8
Letland	2,6	2,7	0,1	-0,8	-0,6	-4,5	37,1	37,0	43,5	0,9	0,3	-0,1
Litauen	2,5	2,2	1,1	0,6	0,5	-7,4	33,7	35,9	47,3	0,3	0,3	0,2
Luxembourg	2,0	1,6	0,0	3,0	2,4	-4,1	21,0	22,0	24,9	0,6	-0,1	-0,4
Malta	1,7	1,5	0,8	1,9	0,4	-10,1	44,8	42,0	54,3	1,4	0,7	0,5
Nederlandene	1,6	2,7	1,1	1,4	1,8	-4,3	52,4	48,7	54,5	0,6	-0,1	-0,4
Polen	1,2	2,1	3,7	-0,2	-0,7	-7,0	48,8	45,6	57,5	3,2	2,4	1,5
Portugal	1,2	0,3	-0,1	-0,3	0,1	-5,7	121,5	116,8	133,6	1,8	0,8	0,4
Rumænien	4,1	3,9	2,3	-2,9	-4,4	-9,2	34,7	35,3	47,3	4,7	4,5	3,9
Slovakiet	2,5	2,8	2,0	-1,0	-1,3	-6,2	49,6	48,2	60,6	0,9	0,3	0,0
Slovenien	1,9	1,7	-0,3	0,7	0,4	-8,4	70,3	65,6	80,8	0,9	0,3	0,1
Spanien	1,7	0,8	-0,3	-2,5	-2,9	-11,0	97,4	95,5	120,0	1,4	0,7	0,4
Storbritannien ¹	2,5	1,8	...	-2,2	-2,1	...	85,7	85,4	...	1,4	0,9	0,3
Sverige	2,0	1,7	0,7	0,8	0,6	-3,1	38,9	35,0	39,9	0,7	0,0	0,0
Tjekkiet	2,0	2,6	3,3	0,9	0,3	-6,2	32,1	30,3	38,1	2,0	1,6	1,1
Tyskland	1,9	1,4	0,4	1,8	1,5	-4,2	61,8	59,7	69,8	0,4	-0,3	-0,5
Ungarn	2,9	3,4	3,4	-2,1	-2,1	-8,1	69,1	65,5	80,4	3,1	2,5	2,2
Østrig	2,1	1,5	1,4	0,2	0,6	-8,9	74,0	70,5	83,9	0,7	0,1	-0,2
EU-27² (uden Storbritannien)	1,8	1,4	0,7	-0,4	-0,5	-6,9	79,5	77,5	90,7	1,4	0,7	0,3
EU-28²	1,9	1,5	1,4	0,7	...
Euroområdet ³	1,8	1,2	0,3	-0,5	-0,6	-7,2	85,7	83,9	98,0	1,1	0,4	0,1
Konvergenskriteriet ⁴	1,9	1,8	1,8	-3,0	-3,0	3,0	60,0	60,0	60,0	3,2	2,9	2,9

¹ Storbritannien udgik af EU 31. januar 2020 og er derfor i begrænset omfang opgjort for dette år. Tal for gæld og saldo for Storbritannien i 2018 og 2019 er derfor heller ikke revideret, som de er for de øvrige lande.

² Så vidt muligt vises både tal for EU-28, dvs.inkl. Storbritannien og EU-27 uden Storbritannien. For gæld og saldo er EU-27 regnet tilbage til de tidligere

år, selv om Storbritannien var medlem i de pågældende år.

³ Euroområdet er vist med løbende ladesammensætning.

⁴ Konvergenskriterier for inflation og renter kommer fra Europa-kommissionens konvergensrapporter, senest fra juni 2020.

FAKTA – EU-MEDLEMMER OG EUROLANDE

27 MEDLEMSLANDE I EU

1952	Vesttyskland, Frankrig, Italien, Belgien, Nederlandene og Luxembourg
1973	Danmark, Irland og Storbritannien
1981	Grækenland
1986	Spanien og Portugal
1995	Østrig, Finland og Sverige
2004	Tjekkiet, Estland, Cypern, Letland, Litauen, Ungarn, Malta, Polen, Slovenien og Slovakiet
2007	Bulgarien og Rumænien
2013	Kroatien
2020	Storbritannien udgår – Brexit - og medlemstallet går fra 28 til 27

19 EUROLANDE

2002	Tyskland, Frankrig, Italien, Belgien, Luxembourg, Nederlandene, Irland, Grækenland, Spanien, Portugal, Østrig og Finland.
2007	Slovenien
2008	Malta og Cypern
2009	Slovakiet
2011	Estland
2013	Letland
2015	Litauen

Personale i EU's institutioner

	2011	2012	2013	2014	2015	2016	2017	2018	2019	2020	2021
<i>Antal personer</i>											
I alt	40 640	40 775	40 772	40 566	40 106	39 723	39 337	39 184	39 130	39 177	39 327
Parlamentet	6 537	6 684	6 743	6 786	6 739	6 797	6 743	6 683	6 633	6 633	6 720
Den Europæiske Ombudsmand	64	66	67	67	66	66	65	65	66	69	73
Den Europæiske Tilsynsførende for Databeskyttelse	41	43	45	45	46	47	56	64	71	84	84
Rådet	3 173	3 153	3 153	3 101	3 072	3 040	3 027	3 031	3 033	3 029	3 029
Kommissionen	25 061	25 065	24 944	24 781	24 428	24 044	23 756	23 671	23 613	23 578	23 566
Drift	19 256	19 290	19 270	19 221	19 039	18 857	18 786	18 739	18 757	18 751	18 745
Forskning og udvikling	3 827	3 827	3 773	3 677	3 570	3 431	3 285	3 229	3 175	3 156	3 156
Publikationskontoret	672	672	669	655	633	613	595	570	567	565	593
Andet	1 306	1 276	1 232	1 228	1 186	1 143	1 090	1 133	1 114	1 106	1 072
Domstolen	1 954	1 952	1 995	1 991	1 998	2 073	2 063	2 063	2 068	2 073	2 097
Revisionsretten	887	887	891	882	872	862	862	853	853	853	853
Det Økonomiske og Sociale Udvalg samt Regionsudvalget	1 245	1 255	1 264	1 252	1 240	1 166	1 154	1 159	1 159	1 159	1 163
Tjenesten for EU's optræden udadtil	1 683	1 670	1 670	1 661	1 645	1 628	1 611	1 595	1 634	1 699	1 742

Kilde: Den Europæiske Unions Tidende: Endelig vedtagelse af Den Europæiske Unions almindelige budget for regnskabsåret 2021

Bidrag til EU fra medlemslande. 2021*

Euro pr. indbygger

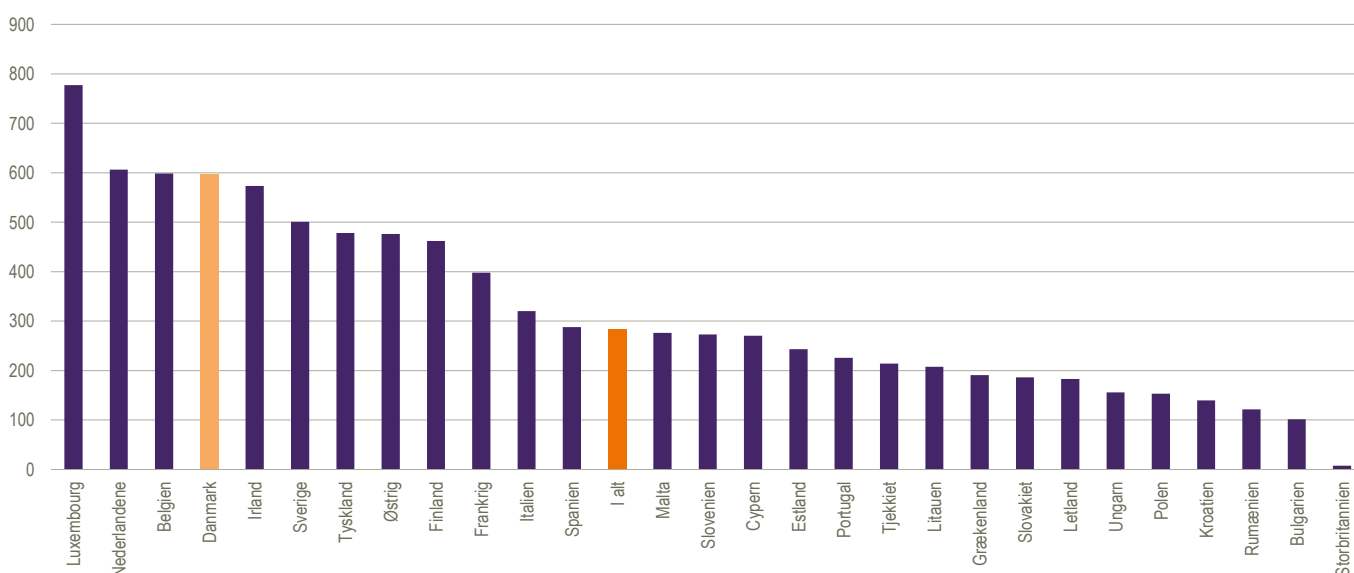

Anm.: Selv om Storbritannien udgik af EU 31. januar 2020, havde de efterfølgende økonomiske forpligtelser.

Kilde: Den Europæiske Unions Tidende: Endelig vedtagelse af Den Europæiske Unions almindelige budget for regnskabsåret 2021

EU's indtægter fra medlemslande

	2011	2012	2013	2014	2015	2016	2017	2018	2019*	2020*	2021*
<i>Procent af samlede indtægter</i>											
I alt	100,0	100,0	100,0	100,0	100,0	100,0	100,0	100,0	100,0	100,0	100,0
Belgien	4,1	4,1	3,8	3,9	4,0	4,4	4,4	4,2	4,2	4,2	4,4
Bulgarien	0,3	0,3	0,3	0,3	0,4	0,3	0,4	0,4	0,4	0,4	0,4
Cypern	0,2	0,1	0,1	0,1	0,2	0,1	0,1	0,1	0,1	0,1	0,2
Danmark	2,0	2,1	2,1	1,9	1,8	1,9	2,0	2,0	1,9	1,9	2,2
Estland	0,1	0,1	0,2	0,2	0,2	0,2	0,2	0,2	0,2	0,2	0,2
Finland	1,6	1,5	1,5	1,4	1,4	1,5	1,5	1,5	1,5	1,5	1,6
Frankrig	16,3	16,5	16,7	15,8	15,0	16,2	15,5	15,6	15,4	15,4	17,1
Grækenland	1,6	1,4	1,4	1,5	1,0	1,3	1,2	1,2	1,2	1,2	1,3
Nederlandene	4,9	4,7	4,7	6,3	5,8	5,2	5,1	5,2	5,3	5,3	6,7
Irland	1,1	1,1	1,2	1,2	1,3	1,5	1,8	1,8	1,7	1,7	1,8
Italien	13,4	12,8	12,3	11,9	11,6	12,1	12,0	12,0	11,6	11,4	12,2
Kroatien	•	•	0,2	0,3	0,3	0,3	0,4	0,3	0,3	0,3	0,4
Letland	0,2	0,2	0,2	0,2	0,2	0,2	0,2	0,2	0,2	0,2	0,2
Litauen	0,3	0,3	0,3	0,3	0,3	0,3	0,3	0,3	0,3	0,3	0,4
Luxembourg	0,2	0,2	0,2	0,2	0,3	0,3	0,3	0,3	0,3	0,3	0,3
Malta	0,1	0,1	0,1	0,1	0,1	0,1	0,1	0,1	0,1	0,1	0,1
Polen	3,0	3,0	3,0	3,0	3,1	3,2	3,2	3,3	3,4	3,6	3,7
Portugal	1,4	1,4	1,3	1,3	1,2	1,3	1,3	1,3	1,3	1,3	1,5
Rumænien	1,0	1,1	1,1	1,1	1,1	1,2	1,2	1,3	1,3	1,4	1,5
Slovakiet	0,6	0,6	0,6	0,5	0,5	0,6	0,6	0,6	0,6	0,6	0,6
Slovenien	0,3	0,3	0,3	0,3	0,3	0,3	0,3	0,3	0,3	0,3	0,4
Spanien	9,2	8,3	8,1	8,4	7,3	8,5	8,3	8,3	8,3	8,3	8,7
Storbritannien ²	11,5	12,5	12,2	10,6	15,6	12,2	11,9	11,5	12,0	12,2	0,3
Sverige	2,8	2,9	3,0	3,2	2,9	1,5	2,7	2,7	2,6	2,6	3,3
Tjekkiet	1,4	1,2	1,2	1,1	1,1	1,2	1,3	1,4	1,4	1,4	1,5
Tyskland	19,3	20,3	21,0	21,9	20,5	21,0	20,5	20,6	20,8	20,5	25,4
Ungarn	0,8	0,7	0,7	0,7	0,8	0,8	0,8	0,9	0,9	0,9	1,0
Østrig	2,2	2,3	2,3	2,2	2,0	2,3	2,3	2,4	2,3	2,3	2,7
<i>Euro pr. indbygger</i>											
EU¹	239	258	276	262	270	255	226	278	285	295	305
Belgien	448	473	474	468	487	502	449	520	537	548	599
Bulgarien	53	57	66	64	67	63	64	83	81	92	101
Cypern	231	215	213	187	272	204	186	235	231	243	270
Danmark	437	483	518	446	445	445	395	498	484	499	598
Estland	122	133	161	152	160	160	140	184	191	209	243
Finland	362	371	398	349	339	358	315	391	396	406	462
Frankrig	302	326	355	318	310	316	268	332	337	346	398
Grækenland	168	162	173	178	124	155	131	155	163	170	191
Nederlandene	351	363	390	498	470	396	342	428	446	461	606
Irland	291	314	377	358	397	415	431	539	505	524	574
Italien	265	279	288	261	262	259	228	282	282	289	320
Kroatien	•	•	56	101	94	104	97	119	122	127	140
Letland	87	112	133	135	119	128	112	143	150	167	183
Litauen	97	114	136	131	133	137	124	159	164	183	208
Luxembourg	586	527	599	448	652	574	557	626	614	635	777
Malta	166	164	205	179	242	213	204	243	236	251	276
Polen	93	103	111	104	111	109	98	124	130	144	153
Portugal	164	167	171	168	159	167	149	182	186	195	226
Rumænien	57	73	74	73	73	78	71	94	99	106	122
Slovakiet	128	137	148	133	129	137	128	157	159	170	186
Slovenien	191	194	207	187	196	196	174	221	231	249	273
Spanien	239	230	243	239	217	238	207	254	259	267	288
Storbritannien ²	221	255	267	219	330	244	209	248	262	277	7
Sverige	355	396	441	445	412	199	316	375	377	378	501
Tjekkiet	160	152	154	143	146	153	146	187	189	200	214
Tyskland	283	320	358	361	346	334	287	353	367	373	478
Ungarn	94	93	102	101	109	108	99	130	131	146	156
Østrig	320	350	378	337	318	343	302	395	388	397	476

¹ EU er opgjort efter den løbende sammensætning af lande. 2020 og 2021 er dog inkl. Storbritannien.

² Selv om Storbritannien udgik af EU 31. januar 2020, havde de efterfølgende økonomiske forpligtelser.

Kilde: EU-budgetter til og med 2018 fra Europa-Kommissionen: *EU budget, Financial Report*. Budgettal for 2019, 2020 og 2021 fra *Endelig vedtagelse af Den Europæiske Unions almindelige budget for regnskabsåret offentliggjort i Den Europæiske Unions Tidende*. Befolkningstal fra Eurostats hjemmeside.

EU's udgifter fordelt efter udgiftsområder

	2011	2012	2013	2014	2015	2016	2017	2018	2019*	2020*
<i>Millioner Euro</i>										
I alt	126 497	135 602	143 786	138 440	141 586	136 417	137 379	156 673	148 492	153 566
Bæredygtig udvikling	53 892	60 456	68 942	65 997	66 542	56 265	57 030	75 976	67 557	72 354
Styrkelse af konkurrenceevne	11 514	11 969	12 621
Styrkelse af samhørighed	42 379	48 486	56 321
Beskyttelse og forvaltning af naturressourcerne	56 038	58 032	58 012	55 083	56 634	57 412	56 743	58 046	57 400	57 904
Markedsrel. udgifter og direkte betalinger	42 798	43 890
EU-borgerskab m.m.	1 728	2 238	1 712	1 656	1 958	3 077	2 867	3 108	3 527	3 685
Frihed, sikkerhed og retfærdighed	829	855	1 055
EU-borgerskab	899	1 383	657
EU som global aktør	6 921	6 773	6 812	6 909	7 648	10 277	9 793	9 519	9 358	8 929
Administration	7 918	8 102	8 235	8 340	8 551	9 325	9 656	9 944	9 945	10 275
Kompensationer	75	29
Særlige instrumenter	427	252	61	1 291	180	705	419
<i>Procent</i>										
I alt	100,0	100,0	100,0	100,0	100,0	100,0	100,0	100,0	100,0	100,0
Bæredygtig udvikling	42,6	44,6	47,9	47,7	47,0	41,2	41,5	48,5	45,5	47,1
Styrkelse af konkurrenceevne	9,1	8,8	8,8
Styrkelse af samhørighed	33,5	35,8	39,2
Beskyttelse og forvaltning af naturressourcerne	44,3	42,8	40,3	39,8	40,0	42,1	41,3	37,0	38,7	37,7
Markedsrel. udgifter og direkte betalinger	33,8	32,4
EU-borgerskab m.m.	1,4	1,7	1,2	1,2	1,4	2,3	2,1	2,0	2,4	2,4
Frihed, sikkerhed og retfærdighed	0,7	0,6	0,7
EU-borgerskab	0,7	1,0	0,5
EU som global aktør	5,5	5,0	4,7	5,0	5,4	7,5	7,1	6,1	6,3	5,8
Administration	6,3	6,0	5,7	6,0	6,0	6,8	7,0	6,3	6,7	6,7
Kompensationer	0,1	0,0
Særlige instrumenter	0,3	0,2	0,0	0,9	0,1	0,5	0,3

Kilde: EU Budget, Financial Report – senest 2018. Budgettal for 2019 og 2020 fra Endelig vedtagelse af Den Europæiske Unions almindelige budget for regnskabsåret 2020 offentliggjort i Den Europæiske Unions Tidende

Udgifter i EU fordelt efter udgiftsområder

Millioner Euro

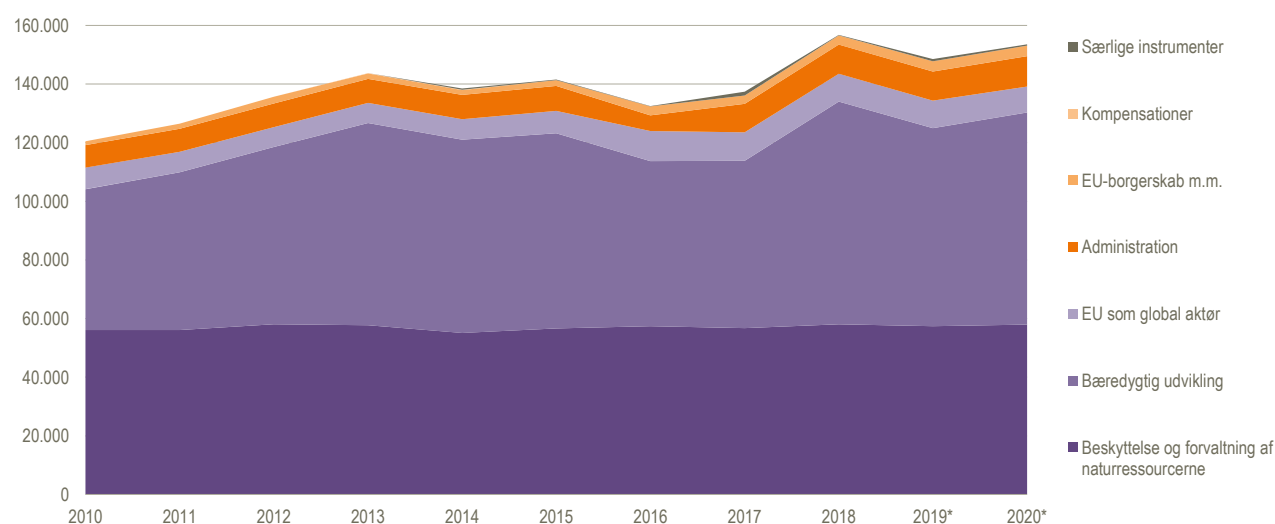

Statistik på tværs af grænser

De enkelte landes måde at producere statistik på varierer meget. Man kan derfor ikke umiddelbart sammenligne tal over landegrænserne. Det stadigt tættere internationale samarbejde gør det dog nødvendigt at lave international statistik, der er så sammenlignelig som muligt.

Internationale organisationer arbejder da også løbende med at standardisere og harmonisere de internationale statistikker. Især FN, Verdensbanken, OECD og EU har gjort et stort arbejde på området. Det er derfor i dag muligt at bruge en lang række internationale statistikker, hvor der er brugt fælles måleenhed, og tallene er beskrevet på et af hovedsprogene. Men man skal stadig være opmærksom på de begrænsninger, den internationale statistik kan have. Fx er det ikke sikkert, at det er lykkedes den internationale organisation at harmonisere tallene efter helt ens metoder. I mange tilfælde er tallene desuden lidt ældre, når de dækker mange lande. Selv om international statistik generelt har en god kvalitet, er det derfor vigtigt at være kritisk ved brug af tallene. Tabellerne i det internationale kapitel er baseret på oplysninger fra internationale organisationer. Det betyder, at tallene ikke nødvendigvis svarer til landenes egne offentliggørelser. Nogle af tabellerne rummer et udpluk af verdens lande, der er udvalgt for at vise spredningen mellem lande og regioner.

SDG'erne – fælles mål over grænser

Der er kommet ekstra fokus på sammenlignelig international statistik med vedtagelsen af FN's såkaldte bæredygtigheds mål, som trådte i kraft 1. januar 2016. Det er 17 målsætninger (SDG'er=Sustainable Development Goals), som skal sikre fattigdomsbekæmpelse og en bæredygtig global udvikling frem mod 2030. Under de 17 mål findes 169 delmål, som man ønsker at overvåge for at sikre fremskridt. De danske opgørelser af SDG.-indikatorerne kan ses på dst.dk/sdg. Eurostat opgør EU-landenes samlede

udvikling på de enkelte områder på

<https://ec.europa.eu/eurostat/web/sdi/key-findings>.

På de to første sider i afsnittet med international statistik vises tal fra hele verden for en række centrale befolknings- og miljømæssige indikatorer. Udbruddet af COVID-19 påvirker også en række internationale statistikker, men da de opgøres forsinket, er pandemiens følgevirkninger endnu ikke afspejlet i mange af tabellerne.

Landene er hovedsagelig OECD-lande og en del af de lande, der modtager bistand fra Danmark. Nederst i tabellerne findes tal for hele verden samt for landegrupper, som Verdensbanken har inddelt efter bruttonationalindkomst pr. indbygger i 2019, nemlig:

- *lavindkomstlande* – 1.035 US-dollars og derunder. Det gælder 31 lande, blandt andet Afghanistan, Mosambique, Haiti og Yemen.
- *lav- mellemindkomstlande* – mellem 1.036 og 4.045 US-dollars. Det gælder 47 lande, bl.a. Bolivia, Kenya, Ukraine og Bangladesh.
- *høj- mellemindkomstlande* – mellem 4.046 og 12.535 US-dollars. Det gælder 60 lande, bl.a. Argentina, Irak, Georgien og Thailand.
- *højindkomstlande* – mindst 12.536 US-dollars. 80 lande, blandt andet Chile, Kuwait, New Zealand og Danmark.

En del af de internationale tabeller indeholder også de såkaldte BRIK-lande Brasilien, Rusland, Indien og Kina. Det er stærke vækstøkonomier, der spiller en stigende rolle i verdensøkonomien. Det er langt fra muligt at skaffe statistikker på alle områder fra disse lande, og deres opgørelser er ofte baseret på metoder, der ikke er fuldt sammenlignelige med europæiske statistikker.

Udviklingen i Europas og verdens befolkningstal

Milliarder mennesker

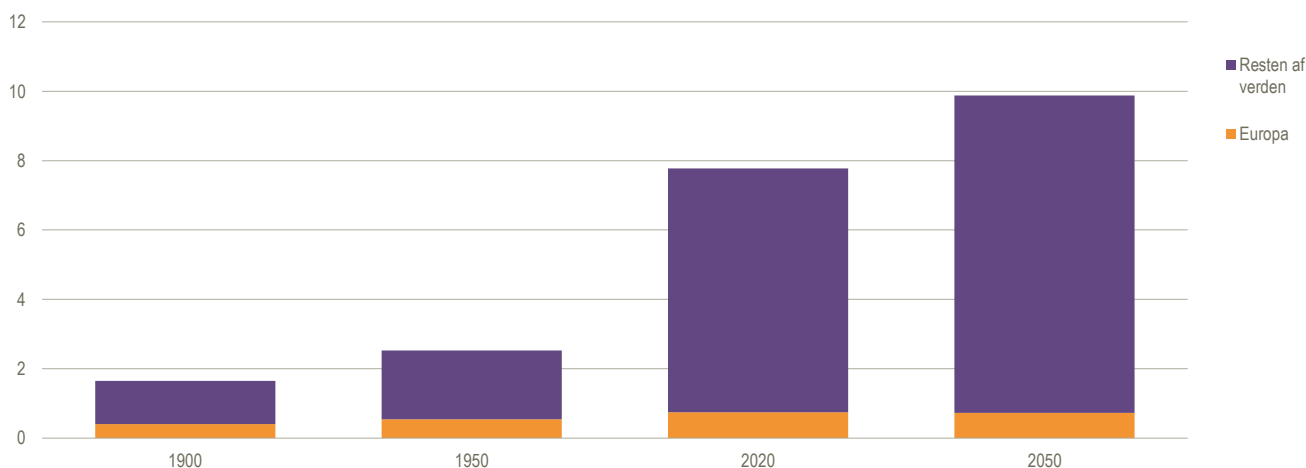

Anm. 2050-tal er en befolkningsfremskrivning.

Kilde: Population Reference Bureau: World population data sheet 2020

Befolkning

	Folketal			Areal 2018 Tusinde km ²	Befolknings- tæthed 2018 Indb. pr. km ²	Forventet restlevetid ■ for nyfødte		Spædbørns- dødelighed		Andel af befolkningen over 65 år 2019 Procent
	1990	2018	2019			1990	2019	1990	2019	
	Mio. indbyggere					År		Pr. tusinde levendefødte*		
Belgien	10,0	11,4	11,5	31	377	76	82	8	3	19
Bulgarien	8,7	7,0	7,0	111	65	72	75	15	6	21
Cypern	0,8	1,2	1,2	9	129	77	81	10	2	14
Danmark	5,1	5,8	5,8	43	138	75	81	7	3	20
Estland	1,6	1,3	1,3	45	30	69	78	14	2	20
Finland	5,0	5,5	5,5	338	18	75	82	6	2	22
Frankrig	58,2	67,0	67,1	549	122	77	83	7	4	20
Grækenland	10,2	10,7	10,7	132	83	77	82	9	3	22
Irland	3,5	4,9	4,9	70	70	75	82	8	3	14
Italien	56,7	60,4	60,3	301	205	77	83	8	3	23
Letland	2,7	1,9	1,9	64	31	69	75	13	3	20
Litauen	3,7	2,8	2,8	65	45	71	76	12	3	20
Luxembourg	0,4	0,6	0,6	3	250	75	82	7	2	14
Malta	0,4	0,5	0,5	0	1 511	77	83	10	6	21
Nederlandene	15,0	17,2	17,3	42	511	77	82	7	4	20
Polen	38,1	38,0	38,0	313	124	71	78	15	4	18
Portugal	10,0	10,3	10,3	92	112	74	81	12	3	22
Rumænien	23,2	19,5	19,4	238	85	70	75	24	6	19
Slovakiet	5,3	5,4	5,5	49	113	71	77	13	5	16
Slovenien	2,0	2,1	2,1	21	103	73	81	9	2	20
Spanien	38,9	46,8	47,1	506	94	77	83	7	3	20
Storbritannien	57,2	66,5	66,8	244	275	76	81	8	4	19
Sverige	8,6	10,2	10,3	447	25	78	83	6	2	20
Tjekkiet	10,3	10,6	10,7	79	138	71	79	10	3	20
Tyskland	79,4	82,9	83,1	358	237	75	81	7	3	22
Ungarn	10,4	9,8	9,8	93	108	69	76	15	3	20
Østrig	7,7	8,8	8,9	84	107	76	82	8	3	19
Rusland	148,0	144,5	144,4	17 098	9	69	73	18	5	15
Tyrkiet	53,9	82,3	83,4	785	107	64	78	55	9	9
Ukraine	51,9	44,6	44,4	604	77	70	72	17	7	17
Algeriet	25,8	42,2	43,1	2 382	18	67	77	42	20	7
Congo, Demokratiske Republik	2,4	5,2	5,4	342	15	55	65	59	35	3
Egypten	56,1	98,4	100,4	1 001	99	65	72	63	17	5
Etiopien	47,9	109,2	112,1	1 104	109	47	67	119	37	4
Kenya	23,7	51,4	52,6	580	90	57	67	65	32	2
Marokko	24,8	36,0	36,5	447	81	65	77	63	18	7
Nigeria	95,2	195,9	201,0	924	215	46	55	124	74	3
Sudan	20,1	41,8	42,8	0	..	56	65	82	41	4
Sydafrika	36,8	57,8	58,6	1 219	48	63	64	45	28	5
Tanzania	25,2	56,3	58,0	947	64	50	65	100	36	3
Uganda	17,4	42,7	44,3	242	213	46	63	107	33	2
Argentina	32,6	44,5	44,9	2 780	16	72	77	25	8	11
Brasilien	149,0	209,5	211,0	8 516	25	66	76	52	12	9
Canada	27,7	37,1	37,6	9 985	4	77	82	7	4	18
Colombia	33,1	49,7	50,3	1 142	45	70	77	29	12	9
Mexico	83,9	126,2	127,6	1 964	65	71	75	36	12	7
USA	249,6	326,7	328,2	9 832	36	75	79	9	6	16
Afghanistan	12,4	37,2	38,0	653	57	50	65	120	47	3
Bangladesh	103,2	161,4	163,0	148	1 240	58	73	100	26	5
Filippinerne	61,9	106,7	108,1	300	358	66	71	40	22	5
Indien	873,3	1 352,6	1 366,4	3 287	455	58	70	89	28	6
Indonesien	181,4	267,7	270,6	1 914	148	62	72	62	20	6
Irak	17,4	38,4	39,3	435	89	66	71	42	22	3
Iran	56,4	81,8	82,9	1 745	50	64	77	44	12	6
Japan	123,5	126,5	126,3	378	347	79	84	5	2	28
Kina	1 135,2	1 392,7	1 397,7	9 563	148	69	77	42	7	11
Myanmar	41,3	53,7	54,0	677	82	57	67	81	36	6
Nepal	18,9	28,1	28,6	147	196	54	71	97	26	6
Pakistan	107,6	212,2	216,6	796	275	60	67	107	56	4
Sydkorea	42,9	51,6	51,7	100	530	72	83	13	3	15
Thailand	56,6	69,4	69,6	513	136	70	77	30	8	12
Vietnam	68,0	95,5	96,5	331	308	71	75	37	16	8
Hele verden	5 281,3	7 594,3	7 594,3	132 037	58	65	73	65	30	9
Lavindkomstlande	303,4	651,3	668,5	14 079	49	51	64	110	51	3
Mellemindkomstlande	3 948,2	5 710,1	5 769,2	80 718	71	64	72	66	28	7
Højindkomstlande	1 028,5	1 230,6	1 236,0	37 228	34	75	81	11	4	18

Middellevetid for nyfødte

Lande	Mænd											Kvinder										
	2009	2010	2011	2012	2013	2014	2015	2016	2017	2018	2019	2009	2010	2011	2012	2013	2014	2015	2016	2017	2018	2019
Belgien	77,4	77,5	78,0	77,8	78,1	78,8	78,7	79,0	79,2	79,4	79,6	82,8	83,0	83,3	83,1	83,2	83,9	83,4	84,0	83,9	83,9	84,0
Bulgarien	69,9	70,0	70,7	70,9	71,3	71,1	71,2	71,3	71,4	71,5	71,5	77,1	77,2	77,8	77,9	78,6	78,0	78,2	78,5	78,4	78,6	78,5
Cypern	77,1	77,2	77,4	77,6	77,8	78,0	78,2	78,4	78,5	78,7	78,9	81,4	81,6	81,8	82,0	82,2	82,4	82,5	82,7	82,8	82,9	83,0
Danmark	76,5	77,1	77,8	78,1	78,3	78,7	78,8	79,0	79,2	79,1	79,3	80,8	81,2	81,9	82,1	82,4	82,8	82,7	82,8	83,1	82,9	83,2
Estland	69,8	70,6	71,4	71,4	72,8	72,4	73,2	73,3	73,8	74,0	74,4	80,1	80,5	81,3	81,5	81,7	81,9	82,2	82,2	82,6	82,7	82,8
Finland	76,5	76,7	77,3	77,7	78,0	78,4	78,7	78,6	78,9	79,1	79,2	83,1	83,2	83,8	83,7	84,1	84,1	84,4	84,4	84,5	84,5	84,5
Frankrig	78,0	78,2	78,7	78,7	79,0	79,5	79,2	79,5	79,6	79,7	79,7	85,0	85,3	85,7	85,4	85,6	86,1	85,6	85,8	85,7	85,9	85,6
Grækenland	77,7	77,9	78,0	78,0	78,7	78,8	78,5	78,9	78,8	79,3	79,5	82,8	83,0	83,6	83,4	84,0	84,1	83,7	84,0	83,9	84,4	84,5
Irland	77,8	78,5	78,6	78,7	78,9	79,3	79,6	79,8	80,4	80,5	80,4	82,7	83,1	83,0	83,1	83,1	83,5	83,4	83,6	84,0	84,1	84,3
Italien	79,1	79,5	79,7	79,8	80,3	80,7	80,3	81,0	80,8	81,2	81,1	84,3	84,7	84,8	84,8	85,2	85,6	84,9	85,6	85,2	85,6	85,4
Kroatien	72,9	73,5	73,8	73,9	74,2	74,6	74,3	74,9	74,9	74,9	75,4	79,6	79,6	79,9	80,1	80,2	80,5	80,4	81,3	80,9	81,4	81,6
Letland	68,3	68,8	68,6	68,9	69,3	69,1	69,7	69,8	69,8	70,1	70,8	78,1	78,4	78,8	78,9	78,9	79,4	79,5	79,6	79,7	79,7	79,9
Litauen	67,5	68,0	68,1	68,4	68,5	69,2	69,2	69,5	70,7	70,9	71,5	78,6	78,8	79,3	79,6	79,6	80,1	79,7	80,1	80,5	80,7	81,0
Luxembourg	78,1	77,9	78,5	79,1	79,8	79,4	80,0	80,1	79,9	80,1	80,3	83,3	83,5	83,6	83,8	83,9	85,2	84,7	85,4	84,4	84,6	84,7
Malta	77,9	79,3	78,6	78,6	79,6	79,9	79,8	80,6	80,2	80,4	80,6	82,7	83,6	83,0	83,0	84,0	84,3	84,1	84,4	84,6	84,6	84,7
Nederlandene	78,5	78,8	79,4	79,3	79,5	80,0	79,9	80,0	80,2	80,3	80,5	82,7	82,7	83,1	83,0	83,2	83,5	83,2	83,4	83,4	83,4	83,6
Polen	71,5	72,1	72,5	72,6	73,0	73,7	73,5	73,9	73,9	73,7	74,1	80,1	80,6	81,1	81,1	81,2	81,7	81,6	82,0	81,8	81,7	81,8
Portugal	75,8	76,1	77,3	77,3	77,6	78,0	78,1	78,1	78,4	78,3	78,0	81,8	82,1	83,8	83,6	84,0	84,4	84,3	84,3	84,6	84,5	83,5
Rumænien	69,7	69,8	70,8	70,9	71,6	71,3	71,4	71,6	71,7	71,7	71,8	77,1	77,3	78,2	78,1	78,7	78,7	78,6	79,0	79,1	79,2	79,3
Slovakiet	71,3	71,6	72,3	72,5	72,9	73,3	73,1	73,8	73,8	73,9	74,3	78,7	78,8	79,8	79,9	80,1	80,5	80,2	80,7	80,7	80,8	80,8
Slovenien	75,8	76,3	76,8	77,1	77,2	78,2	77,8	78,2	78,2	78,5	78,5	82,3	82,7	83,3	83,3	83,6	84,1	83,9	84,3	84,0	84,4	84,2
Spanien	78,5	78,7	79,5	79,5	80,2	80,4	80,1	80,5	80,6	80,7	80,9	84,6	84,7	85,6	85,5	86,1	86,2	85,7	86,3	86,1	86,3	86,2
Storbritannien	78,1	78,5	79,0	79,1	79,2	79,5	79,2	79,4	79,5	79,5	79,4	82,1	82,4	83,0	82,8	82,9	83,2	82,8	83,0	83,1	83,1	83,1
Sverige	79,4	79,5	79,9	79,9	80,2	80,4	80,4	80,6	80,8	80,9	81,3	83,4	83,5	83,8	83,6	83,8	84,2	84,1	84,1	84,1	84,3	84,7
Tjekkiet	74,2	74,4	74,8	75,1	75,2	75,8	75,7	76,1	76,1	76,2	76,3	80,1	80,6	81,1	81,2	81,3	82,0	81,6	82,1	82,0	82,0	82,1
Tyskland	77,3	77,5	77,9	78,1	78,1	78,7	78,3	78,6	78,7	78,6	78,6	82,5	82,6	83,1	83,1	83,0	83,6	83,1	83,5	83,4	83,3	83,4
Ungarn	70,1	70,5	71,2	71,6	72,2	72,3	72,3	72,6	72,5	72,7	72,9	77,9	78,1	78,7	78,7	79,1	79,4	79,0	79,7	79,3	79,6	79,3
Østrig	77,6	77,8	78,3	78,4	78,6	79,1	78,8	79,3	79,4	79,4	79,5	83,2	83,5	83,8	83,6	83,8	84,0	83,7	84,1	84,0	84,1	84,2
EU-28¹	76,6	76,9	77,3	77,4	77,7	78,1	77,9	78,2	78,3	82,6	82,8	83,1	83,0	83,3	83,6	83,3	83,7	83,6	83,6	...
EU-27²	76,4	76,7	77,0	77,1	77,5	77,9	77,7	78,0	78,1	78,2	78,5	82,6	82,9	83,1	83,1	83,3	83,7	83,3	83,7	83,6	83,7	84,0
Island	79,8	79,8	80,7	81,6	80,5	81,3	81,2	80,4	81,1	81,3	81,0	83,8	84,1	84,1	84,3	83,7	84,5	83,8	84,1	84,3	84,5	84,2
Bosnien-Hercegovina	73,3	73,5	73,7	73,9	74,1	74,2	74,4	74,5	74,6	74,8	74,9	78,3	78,5	78,6	78,8	79,0	79,1	79,3	79,4	79,6	79,7	79,9
Kosovo	67,6	67,9	68,2	68,5	68,7	69,0	69,3	69,5	69,8	70,0	70,3	71,8	72,0	72,8	73,1	73,3	73,6	73,8	74,1	74,3	74,6	74,8
Makedonien	72,5	72,7	72,9	73,0	73,2	73,3	73,4	73,5	73,6	73,7	73,8	76,6	76,7	76,9	77,1	77,2	77,4	77,5	77,6	77,6	77,7	77,8
Montenegro	72,4	72,8	73,1	73,4	73,6	73,8	74,0	74,1	74,2	74,3	74,4	77,1	77,5	77,9	78,2	78,5	78,7	78,9	79,0	79,1	79,2	79,3
Norge	78,6	78,9	79,1	79,5	79,8	80,1	80,5	80,7	81,0	81,1	81,2	83,1	83,2	83,6	83,5	83,8	84,2	84,2	84,3	84,3	84,5	84,7
Rusland	62,9	63,1	64,0	64,6	65,1	65,3	65,9	66,5	67,5	67,8	68,2	74,8	74,9	75,6	75,9	76,3	76,5	76,7	77,1	77,6	77,8	78,2
Schweiz	79,8	80,1	80,5	80,6	80,7	81,1	80,8	81,7	81,6	81,9	81,9	84,4	84,5	85,0	84,9	85,0	85,4	85,1	85,6	85,6	85,7	85,6
Serbien	71,4	71,8	72,0	72,3	72,6	72,8	72,8	73,2	73,1	73,5	73,1	76,7	77,0	77,2	77,5	77,9	78,0	77,9	78,3	78,1	78,4	78,4
Tyrkiet	70,7	71,2	71,7	72,2	72,6	73,1	73,5	73,8	74,1	74,4	74,7	77,5	77,8	78,2	78,5	78,9	79,2	79,5	79,8	80,1	80,3	80,6
Brasilien	69,6	70,0	70,3	70,6	70,8	71,1	71,3	71,6	71,8	72,0	72,2	77,1	77,4	77,7	77,9	78,2	78,5	78,7	78,9	79,2	79,4	79,6
Indien	65,3	65,7	66,1	66,5	66,8	67,2	67,5	67,7	68,0	68,2	68,5	67,2	67,7	68,2	68,7	69,1	69,5	69,8	70,1	70,4	70,7	71,0
Japan	79,6	79,6	79,4	79,9	80,2	80,5	80,8	81,0	81,1	81,3	81,4	86,4	86,3	85,9	86,4	86,6	86,8	87,0	87,1	87,3	87,3	87,5
Kina	72,2	72,5	72,7	73,0	73,2	73,5	73,8	74,1	74,3	74,5	74,8	76,2	76,6	76,9	77,3	77,6	78,0	78,3	78,6	78,8	79,1	79,2
USA	76,0	76,2	76,3	76,4	76,4	76,5	76,3	76,1	76,1	76,2	76,3	80,9	81,0	81,1	81,2	81,2	81,3	81,2	81,1	81,1	81,2	81,4

¹ EU-28 inkl. Storbritannien, da de var medlemmer i alle de år, der vises og først gik ud af EU i 2020.

² EU-27 ekskl. Storbritannien i alle år, der vises.

Samlet fertilitet og gennemsnitsalder for fødende kvinder

Lande	Samlet fertilitet											Gennemsnitsalder (år)										
	2009	2010	2011	2012	2013	2014	2015	2016	2017	2018	2019	2009	2010	2011	2012	2013	2014	2015	2016	2017	2018	2019
Belgien	1,8	1,9	1,8	1,8	1,8	1,7	1,7	1,7	1,7	1,6	1,6	29,6	29,8	29,8	30,0	30,2	30,3	30,4	30,5	30,6	30,7	30,8
Bulgarien	1,7	1,6	1,5	1,5	1,5	1,5	1,5	1,5	1,6	1,6	1,6	26,7	27,0	27,1	27,1	27,1	27,3	27,4	27,6	27,6	27,7	27,8
Cypern	1,4	1,4	1,4	1,4	1,4	1,4	1,4	1,3	1,3	1,3	1,3	30,3	30,4	30,5	30,6	30,8	31,0	31,3	31,4	31,4	31,5	31,7
Danmark	1,8	1,9	1,8	1,7	1,7	1,7	1,7	1,8	1,8	1,7	1,7	30,5	30,6	30,7	30,7	30,8	30,9	31,0	31,0	31,1	31,2	31,3
Estland	1,7	1,7	1,6	1,6	1,5	1,5	1,6	1,6	1,6	1,7	1,7	28,9	29,2	29,5	29,6	29,5	29,6	29,9	30,2	30,4	30,5	30,6
Finland	1,9	1,9	1,8	1,8	1,8	1,7	1,7	1,6	1,5	1,4	1,4	30,1	30,2	30,3	30,4	30,5	30,5	30,6	30,8	30,9	31,0	31,1
Frankrig	2,0	2,0	2,0	2,0	2,0	2,0	2,0	1,9	1,9	1,9	1,9	29,9	30,0	30,0	30,1	30,2	30,3	30,4	30,5	30,6	30,6	30,7
Grækenland	1,5	1,5	1,4	1,3	1,3	1,3	1,3	1,4	1,4	1,4	1,4	30,4	30,4	30,5	30,7	30,9	31,1	31,3	31,3	31,4	31,5	31,7
Irland	2,1	2,1	2,0	2,0	1,9	1,9	1,9	1,8	1,8	1,8	1,7	31,4	31,4	31,5	31,5	31,7	31,8	31,9	32,1	32,1	32,2	32,4
Italien	1,5	1,5	1,4	1,4	1,4	1,4	1,4	1,3	1,3	1,3	1,3	31,2	31,3	31,4	31,4	31,5	31,5	31,7	31,8	31,9	32,0	32,1
Kroatien	1,6	1,6	1,4	1,5	1,5	1,5	1,4	1,4	1,4	1,5	1,5	29,9	29,2	29,3	29,4	29,6	29,8	29,9	30,1	30,3	30,4	30,5
Letland	1,5	1,4	1,3	1,4	1,5	1,7	1,7	1,7	1,7	1,6	1,6	28,4	28,6	28,7	28,8	29,0	29,2	29,4	29,6	29,7	29,9	30,0
Litauen	1,5	1,5	1,6	1,6	1,6	1,6	1,7	1,7	1,6	1,6	1,6	28,5	28,9	28,9	29,0	29,2	29,4	29,5	29,7	29,8	30,1	30,2
Luxembourg	1,6	1,6	1,5	1,6	1,6	1,5	1,5	1,4	1,4	1,4	1,3	30,7	30,8	30,8	31,0	31,3	31,4	31,5	31,7	31,9	32,1	32,3
Malta	1,4	1,4	1,5	1,4	1,4	1,4	1,4	1,4	1,3	1,2	1,1	29,2	29,4	29,8	29,8	30,0	30,1	30,3	30,6	30,5	30,8	30,7
Nederlandene	1,8	1,8	1,8	1,7	1,7	1,7	1,7	1,7	1,6	1,6	1,6	30,7	30,8	30,9	30,9	31,0	31,1	31,2	31,3	31,4	31,5	31,6
Polen	1,4	1,4	1,3	1,3	1,3	1,3	1,3	1,4	1,5	1,5	1,4	28,6	28,8	28,9	28,9	29,0	29,1	29,2	29,4	29,5	29,6	29,7
Portugal	1,3	1,4	1,4	1,3	1,2	1,2	1,3	1,4	1,4	1,4	1,4	29,7	29,8	30,1	30,2	30,4	30,7	30,9	31,1	31,2	31,4	31,4
Rumænien	1,7	1,6	1,5	1,5	1,5	1,6	1,6	1,7	1,7	1,8	1,8	26,8	27,0	27,1	27,2	27,4	27,5	27,6	27,7	27,9	28,0	28,1
Slovakiet	1,4	1,4	1,5	1,3	1,3	1,4	1,4	1,5	1,5	1,5	1,6	28,5	28,6	28,9	28,7	28,8	28,8	28,8	28,8	28,8	28,8	28,8
Slovenien	1,5	1,6	1,6	1,6	1,6	1,6	1,6	1,6	1,6	1,6	1,6	30,0	30,1	30,1	30,1	30,1	30,2	30,2	30,3	30,3	30,4	30,5
Spanien	1,4	1,4	1,3	1,3	1,3	1,3	1,3	1,3	1,3	1,3	1,2	31,0	31,2	31,4	31,6	31,7	31,8	31,9	32,0	32,1	32,2	32,3
Storbritannien	1,9	1,9	1,9	1,9	1,8	1,8	1,8	1,8	1,7	1,7	1,7	29,4	29,5	29,7	29,8	30,0	30,2	30,3	30,4	30,5	30,6	...
Sverige	1,9	2,0	1,9	1,9	1,9	1,9	1,9	1,9	1,8	1,8	1,7	30,7	30,7	30,8	30,9	30,9	31,0	31,0	31,1	31,1	31,1	31,3
Tjekkiet	1,5	1,5	1,4	1,5	1,5	1,5	1,6	1,6	1,7	1,7	1,7	29,4	29,6	29,7	29,8	29,9	29,9	30,0	30,0	30,0	30,1	30,2
Tyskland	1,4	1,4	1,4	1,4	1,4	1,5	1,5	1,6	1,6	1,6	1,5	30,2	30,4	30,5	30,6	30,8	30,9	30,9	30,9	31,0	31,1	31,2
Ungarn	1,3	1,3	1,2	1,3	1,4	1,4	1,5	1,5	1,5	1,6	1,5	29,1	29,3	29,4	29,4	29,5	29,5	29,6	29,6	29,8	29,8	29,9
Østrig	1,4	1,4	1,4	1,4	1,4	1,5	1,5	1,5	1,5	1,5	1,5	29,7	29,8	30,0	30,2	30,3	30,4	30,6	30,6	30,7	30,9	31,0
EU-28¹	1,6	1,6	1,5	1,5	1,5	1,5	1,5	1,6	1,6	1,5	...	29,8	29,9	30,1	30,1	30,3	30,4	30,5	30,6	30,7	30,8	...
EU-27²	29,9	30,0	30,2	30,2	30,3	30,4	30,5	30,6	30,7	30,8	30,9
Island	2,2	2,2	2,0	2,0	1,9	1,9	1,8	1,7	1,7	1,7	1,8	29,9	30,0	30,1	30,1	30,4	30,2	30,3	30,6	30,6	30,6	30,9
Bosnien-Hercegovina	1,3	1,3	1,3	1,3	1,3	1,3	1,3	1,3	1,3	1,3	1,3
Kosovo	2,3	2,3	2,2	2,2	2,2	2,1	2,1	2,1	2,0	2,0	2,0	29,4	29,4	29,6	29,8
Makedonien	1,5	1,5	1,5	1,5	1,5	1,5	1,5	1,5	1,5	1,5	1,5	27,8	27,9	28,0	28,1	28,3	28,4	28,6	28,7	28,6	28,7	28,8
Montenegro	1,8	1,8	1,7	1,7	1,7	1,7	1,7	1,7	1,7	1,7	1,7	28,3	28,5	28,7	28,9	29,1	29,3	29,4	29,6	29,8	29,8	29,9
Norge	2,0	2,0	1,9	1,9	1,8	1,8	1,7	1,7	1,6	1,6	1,5	30,0	30,1	30,3	30,3	30,5	30,6	30,7	30,8	31,0	31,1	31,3
Rusland	1,5	1,6	1,6	1,7	1,7	1,8	1,8	1,8	1,6	1,6	1,5	27,4	27,7	:	:	:	:	:	:	:	:	:
Schweiz	1,5	1,5	1,5	1,5	1,5	1,5	1,5	1,5	1,5	1,5	1,5	31,2	31,2	31,4	31,5	31,6	31,8	31,8	31,9	31,9	32,0	32,1
Serbien	1,4	1,4	1,4	1,5	1,4	1,5	1,5	1,5	1,5	1,5	1,5	28,0	28,2	28,4	28,5	28,7	28,8	29,0	29,1	29,2	29,4	29,5
Tyrkiet	2,2	2,2	2,1	2,1	2,1	2,1	2,1	2,1	2,1	2,1	2,1	27,7	27,9	27,9	28,1	28,3	28,4	28,6	28,6	28,7	28,9	29,0
Brasilien	1,8	1,8	1,8	1,8	1,8	1,8	1,8	1,7	1,7	1,7	1,7
Indien	2,7	2,6	2,5	2,4	2,4	2,3	2,3	2,3	2,2	2,2	2,2
Japan	1,4	1,4	1,4	1,4	1,4	1,4	1,5	1,4	1,4	1,4	1,4
Kina	1,6	1,6	1,6	1,6	1,6	1,7	1,7	1,7	1,7	1,7	1,7
USA	2,0	1,9	1,9	1,9	1,9	1,9	1,8	1,8	1,8	1,7	1,7

¹ EU-28 inkl. Storbritannien, da de var medlemmer i alle de år, der vises og først gik ud af EU i 2020.

² EU-27 ekskl. Storbritannien i alle år, der vises.

Internetbrug i udvalgte lande

	2009	2010	2011	2012	2013	2014	2015	2016	2017	2018	2019
<i>Procent af befolkningen, der har brugt internet de seneste 3 måneder</i>											
Albanien	41,2	45,0	49,0	54,7	57,2	60,1	63,3	66,4	71,8	...	69,6
Bahrain	53,0	55,0	77,0	88,0	90,0	90,5	93,5	98,0	95,9	98,6	99,7
Bangladesh	3,1	3,7	4,5	5,0	6,6	13,9	14,4	18,0	12,9
Belarus	27,4	31,8	39,6	46,9	54,2	59,0	62,2	71,1	74,4	79,1	82,8
Bosnien-Hercegovina	37,7	42,8	43,9	45,1	48,5	49,9	52,6	60,3	64,9	70,1	69,9
Brasilien	39,2	40,7	45,7	48,6	51,0	54,6	58,3	60,9	67,5	70,4	...
Cuba	14,3	15,9	16,0	21,2	27,9	29,1	37,3	43,0	57,1	62,7	61,8
Danmark	86,8	88,7	89,8	92,3	94,6	96,0	96,3	97,0	97,1	97,3	98,0
Egypt, Arab Rep.	20,0	21,6	25,6	26,4	29,4	33,9	37,8	41,2	45,0	46,9	57,3
Eritrea	0,5	0,6	0,7	0,8	0,9	1,0	1,1	1,2	1,3
Finland	82,5	86,9	88,7	89,9	91,5	86,5	86,4	87,7	87,5	88,9	89,6
Frankrig	71,6	77,3	77,8	81,4	81,9	83,8	78,0	79,3	80,5	82,0	83,3
Haiti	8,1	8,4	9,0	9,8	10,6	11,4	12,2	12,2	12,3	32,5	...
Hong Kong, Kina	69,4	72,0	72,2	72,9	74,2	79,9	84,9	87,5	89,4	90,5	91,7
Indonesien	6,9	10,9	12,3	14,5	14,9	17,1	22,1	25,4	32,3	39,9	47,7
Irak	1,1	2,5	5,0	7,1	9,2	13,2	58,0	21,2	49,4	75,0	...
Iran	13,8	15,9	19,0	22,7	30,0	39,4	45,3	53,2	64,0	70,0	...
Island	93,0	93,4	94,8	96,2	96,5	98,2	98,2	98,2	98,3	99,0	...
Israel	63,1	67,5	68,9	70,8	70,3	75,0	77,4	79,7	81,6	83,7	86,8
Italien	48,8	53,7	54,4	55,8	58,5	55,6	58,1	61,3	63,1	74,4	...
Japan	78,0	78,2	79,1	79,5	88,2	89,1	91,1	93,2	91,7	91,3	...
Kasakhstan	18,2	31,6	50,6	61,9	63,3	66,0	70,8	74,6	76,4	78,9	81,9
Kenya	6,1	7,2	8,8	10,5	13,0	16,5	16,6	16,6	17,8	...	22,6
Kina	28,9	34,3	38,3	42,3	45,8	47,9	50,3	53,2	54,3
Myanmar	0,2	0,3	1,0	4,0	8,0	11,5	21,7	25,1	23,6
Nederlandene	89,6	90,7	91,4	92,9	94,0	91,7	91,7	90,4	93,2	92,6	93,3
Norge	92,1	93,4	93,5	94,6	95,1	96,3	96,8	97,3	96,4	96,5	98,0
Pakistan	7,5	8,0	9,0	10,0	10,9	12,0	14,0	12,4	17,1	...	17,1
Polen	59,0	62,3	61,9	62,3	62,8	66,6	68,0	73,3	76,0	77,5	84,5
Rumænien	36,6	39,9	40,0	45,9	49,8	54,1	55,8	59,5	63,7	70,7	73,7
Rusland	29,0	43,0	49,0	63,8	68,0	70,5	70,1	73,1	76,0	80,9	82,6
Saudi-Arabien	38,0	41,0	47,5	54,0	60,5	64,7	69,6	74,9	94,2	93,3	95,7
Somalia	1,2	...	1,3	1,4	1,5	1,6	1,8	1,9	2,0
Spanien	62,4	65,8	67,1	69,8	71,6	76,2	78,7	80,6	84,6	86,1	90,7
Storbritannien	83,6	85,0	85,4	87,5	89,8	91,6	92,0	94,8	90,4	90,7	92,5
Sverige	91,0	90,0	92,8	93,2	94,8	92,5	90,6	89,7	93,0	...	94,5
Sydkorea	81,6	83,7	83,8	84,1	84,8	87,6	89,9	92,8	95,1	96,0	96,2
Syrien	17,3	20,7	22,5	24,3	26,2	28,1	30,0	31,9	34,3
Thailand	20,1	22,4	23,7	26,5	28,9	34,9	39,3	47,5	52,9	56,8	66,7
Tyrkiet	36,4	39,8	43,1	45,1	46,3	51,0	53,7	58,3	64,7	71,0	74,0
Tyskland	79,0	82,0	81,3	82,3	84,2	86,2	87,6	84,4	84,4	87,0	88,1
USA	76,0	76,0	79,0	83,0	84,0	84,0	86,0	88,0	...	89,0	90,0
Verden	25,4	28,8	31,1	34,2	36,6	39,9	41,7	44,8	49,0

¹ USA-tal er fra Pew Research.

Kilde: Verdensbanken: Wold Development Indicators og Pew Research

Internetbrug i udvalgte lande. 2019

Procent af befolkningen, der har brugt internet de seneste 3 måneder

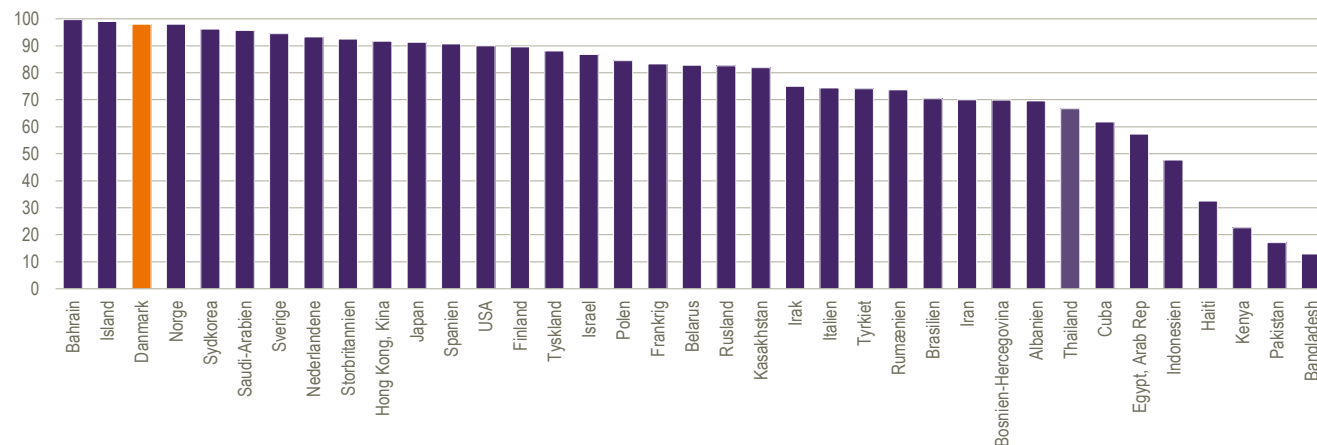

Anm.: I mangel af tal for 2019 er der vist 2018-tal for Island, Japan, Irak, Italien, Brasilien, Iran og Haiti.

Miljø og energi

	Energiproduktion		Energiforbrug pr. indbygger		Vedvarende energis andel af energiforbruget		CO ₂ -udledning pr. indbygger		CO ₂ -udledning ift. basisåret 1990, rapporteret til UNFCCC	
	2009	2019	2009	2019	2009	2019	2009	2019	2008	2018
	<i>Terajoule</i>		<i>Gigajoule</i>		<i>Procent</i>		<i>Ton</i>		<i>1990 = 100</i>	
Belgien	619 279	667 662	135,6	130,7	4,7	9,9	10,0	8,8	96,3	82,7
Bulgarien	406 303	489 561	48,2	58,9	12,0	21,6	6,1	6,0	66,1	57,2
Cypern	1 322 336	1 113 604	101,9	90,3	10,0	16,2	11,1	10,1	74,3	64,8
Danmark	1 006 074	523 765	112,4	103,3	19,9	37,2	8,9	5,4	94,8	70,7
Estland	174 079	205 540	86,8	91,6	22,9	31,9	10,7	9,6	49,7	50,0
Finland	680 272	806 751	187,2	192,1	31,2	43,1	10,5	7,7	101,5	81,4
Frankrig	5 433 106	5 606 970	97,3	90,7	12,2	17,2	5,9	4,9	97,3	83,1
Grækenland	424 130	266 582	77,7	63,2	8,7	19,7	9,4	6,0	127,4	90,8
Irland	60 017	173 117	109,1	105,5	5,2	12,0	9,3	7,5	124,4	113,6
Italien	1 323 951	1 545 339	89,5	80,8	12,8	18,2	7,2	5,6	108,9	84,4
Kroatien	207 816	163 301	69,8	71,0	23,6	28,5	5,1	4,5	96,2	75,2
Letland	87 813	118 357	78,2	89,0	34,3	41,0	3,5	4,0	45,9	46,0
Litauen	184 601	85 387	61,0	83,3	19,8	25,5	4,1	4,9	50,8	42,6
Luxembourg	4 675	9 729	346,1	299,4	2,9	7,0	21,4	15,7	102,3	94,2
Malta	39	1 593	45,8	59,4	0,2	8,5	6,1	3,1	121,7	96,1
Nederlandene	2 633 830	1 386 507	131,2	120,9	4,3	8,8	10,3	9,0	96,7	88,6
Polen	2 800 783	2 484 665	67,5	78,2	8,7	12,2	8,3	8,4	87,2	87,4
Portugal	206 226	274 701	72,3	69,8	24,4	30,6	5,4	4,6	131,1	118,9
Rumænien	1 180 135	1 027 018	45,6	51,5	22,2	24,3	4,2	3,8	60,4	46,8
Slovakiet	243 256	290 563	82,7	85,8	9,4	16,9	7,0	6,3	68,1	59,2
Slovenien	151 836	141 459	100,1	97,6	20,8	22,0	8,0	6,7	115,9	94,4
Spanien	1 273 834	1 464 613	79,7	77,0	13,0	18,4	6,4	5,3	144,8	119,7
Sverige	1 209 348	1 549 916	142,0	129,2	47,5	56,4	5,1	3,9	89,9	75,3
Tjekkiet	1 322 336	1 113 604	100,2	99,2	10,0	16,2	11,1	10,1	74,3	64,8
Tyskland	5 399 614	4 413 985	106,3	108,2	10,9	17,4	9,6	8,5	79,4	70,4
Ungarn	483 891	451 577	71,2	79,7	11,7	12,6	5,2	5,1	75,6	67,8
Østrig	490 043	517 472	132,6	133,7	31,0	33,6	8,1	7,7	112,1	102,7
EU-27¹ (uden Storbritannien)	28 011 070	25 788 456	93,3	92,2	13,9	19,7	7,6	6,5	92,0	79,3
Albanien	52 358	72 698	26,5	...	31,4	36,7
Bosnien-Hercegovina	...	226 292	18,5	37,6
Georgien	...	45 726
Island	198 086	223 022	351,3	381,2	70,3	78,2	11,7	10,0	146,0	155,8
Kosovo	67 310	47 857	22,8	35,0	17,2	16,8
Moldova	...	27 949
Montenegro	23 001	30 789	49,5	...	39,4	37,4
Nordmakedonien	67 310	47 857	34,3	...	17,2	16,8
Norge	9 154 004	8 191 874	159,3	149,4	63,8	74,6	9,1	...	108,9	103,2
Serbien	426 877	427 846	48,3	54,2	21,0	21,4
Storbritannien	6 485 662	5 087 189	93,1	84,2	3,4	12,3	7,9	5,4	84,8	61,6
Schweiz	5,6	...	102,9	91,0
Tyrkiet	1 239 077	875 910	41,6	4,4	...	178,5	242,4
Ukraine	3 230 319	2 529 633

¹ EU-27 (uden Storbritannien) viser den nuværende sammensætning med 27 lande for alle årene, selv om Storbritannien var medlemmer de pågældende år.

Beskæftigelsen fordelt efter erhverv

		Landbrug mv.	Råstof- udvinding mv.	Industri	Bygge og anlæg	El-, gas- og vandværker	Handel og omsætning	Transport mv.	Off. og private tjenesteydelser	Beskæftigelsen i alt
<i>Procent</i>										<i>Tusinde personer</i>
EU-28 ¹	2010	4,8	0,4	15,8	7,7	1,5	14,1	5,1	50,1	211 994
EU-27 ²	2020	4,0	0,3	16,6	6,6	1,6	13,4	5,2	51,3	192 026
Belgien	2010	1,3	0,1	14,6	7,2	1,6	13,1	6,0	56,2	4 451
	2020	0,8	0,1	12,4	6,7	1,4	12,3	5,4	61,0	4 741
Bulgarien	2010	6,7	1,1	20,6	8,9	2,5	17,5	5,8	36,9	3 037
	2020	6,4	1,2	18,8	8,1	2,7	16,9	6,6	39,3	3 024
Cypern	2010	2,8	0,2	8,3	11,2	0,9	19,1	4,1	53,4	382
	2020	2,2	0,2	7,5	10,6	1,2	17,0	3,9	57,3	405
Danmark	2010	2,4	0,1	12,8	6,0	1,0	14,3	4,5	58,6	2 599
	2020	1,9	0,2	11,3	6,3	1,1	14,9	4,3	59,6	2 753
Estland	2010	4,0	1,2	19,2	8,6	2,0	14,2	7,9	42,8	548
	2020	2,9	0,6	18,2	9,5	1,2	12,8	7,0	47,5	620
Finland	2010	4,1	0,3	14,9	7,0	1,1	12,2	6,4	53,4	2 410
	2020	3,2	0,3	13,2	7,4	1,2	10,7	5,3	58,5	2 450
Frankrig	2010	2,9	0,1	13,2	7,4	1,6	13,1	5,2	56,1	25 581
	2020	2,2	0,1	11,6	6,7	1,5	12,6	5,2	58,7	26 563
Grækenland	2010	11,7	0,3	10,8	7,3	1,4	18,3	4,8	45,4	4 306
	2020	10,0	0,3	9,7	3,7	1,5	18,6	5,4	50,8	3 780
Irland	2010	5,0	0,4	11,4	5,2	1,2	14,7	4,5	57,1	1 879
	2020	3,6	0,2	11,7	6,0	1,1	13,3	4,4	59,4	2 204
Italien	2010	3,6	0,2	18,7	8,4	1,5	14,6	4,7	48,3	22 152
	2020	3,8	0,1	19,0	6,0	1,6	13,9	5,0	50,6	22 223
Kroatien	2010	12,5	0,7	17,0	7,7	2,6	14,2	6,1	39,0	1 649
	2020	6,1	0,3	17,7	7,2	3,0	14,1	6,4	44,7	1 630
Letland	2010	8,3	0,5	13,4	6,9	2,7	16,3	8,5	43,5	829
	2020	7,3	0,3	13,1	8,8	1,8	14,9	7,8	45,7	852
Litauen	2010	8,7	...	15,5	7,0	2,0	18,1	6,9	41,4	1 224
	2020	5,5	0,2	16,1	7,4	2,0	16,4	7,7	44,7	1 298
Luxembourg	2010	1,0	...	5,6	6,4	0,7	8,4	4,3	68,5	219
	2020	0,7	...	3,8	5,3	0,6	8,1	4,4	71,1	290
Malta	2010	1,3	0,7	15,2	7,3	2,5	16,0	5,7	51,0	161
	2020	1,0	...	11,2	5,9	1,2	12,9	5,9	61,6	256
Nederlandene	2010	2,6	0,1	9,7	5,5	0,8	13,1	4,6	54,1	8 145
	2020	1,7	0,1	9,0	4,6	0,7	13,8	4,1	55,6	8 681
Polen	2010	12,6	1,5	18,8	8,2	2,2	14,9	5,6	36,2	15 233
	2020	9,4	1,3	20,1	8,1	2,2	13,6	6,7	37,9	16 049
Portugal	2010	7,1	0,4	17,3	10,1	1,0	15,1	3,7	45,2	4 577
	2020	3,2	0,4	17,6	6,4	1,3	14,0	4,5	52,5	4 557
Rumænien	2010	27,7	1,1	18,4	7,9	2,3	12,6	5,0	24,9	8 307
	2020	18,5	0,7	18,5	8,9	2,4	15,8	6,2	29,0	8 272
Slovakiet	2010	3,2	0,6	22,9	11,1	2,5	13,2	6,3	40,0	2 307
	2020	2,6	0,3	25,3	9,1	2,1	12,2	6,4	42,1	2 491
Slovenien	2010	7,0	0,4	24,7	6,1	1,8	12,3	5,5	41,7	942
	2020	3,5	0,4	25,5	6,1	2,2	12,1	5,3	44,4	965
Spanien	2010	4,1	0,2	12,9	8,9	1,1	15,7	5,0	52,1	18 574
	2020	3,9	0,2	12,7	6,5	1,2	15,5	5,2	54,7	18 958
Storbritannien	2010	1,1	0,4	9,9	7,6	1,3	13,8	5,0	60,3	28 290
	2020
Sverige	2010	1,8	0,2	12,2	6,7	0,9	12,3	5,4	60,2	4 403
	2020	1,3	0,2	10,1	7,0	1,2	11,2	4,6	63,7	4 863
Tjekkiet	2010	3,1	1,0	25,5	9,6	2,2	12,2	6,8	39,7	4 810
	2020	2,6	0,6	27,1	7,6	2,4	11,2	6,3	42,3	5 087
Tyskland	2010	1,5	0,2	20,1	6,7	1,5	13,5	4,7	51,7	37 337
	2020	1,2	0,2	20,2	5,5	1,6	12,1	4,2	53,8	40 415
Ungarn	2010	4,5	0,3	20,9	7,3	2,2	14,4	6,8	43,4	3 701
	2020	4,7	0,2	21,8	8,2	2,0	12,7	6,2	44,2	4 376
Østrig	2010	4,7	0,2	15,4	8,4	1,1	15,3	4,8	50,0	3 944
	2020	3,6	0,2	15,8	8,2	1,2	14,5	5,1	51,5	4 224
Norge	2010	2,4	1,9	9,5	7,2	1,2	13,9	5,6	58,2	2 432
	2020	2,0	2,4	7,6	8,4	1,1	13,1	4,6	60,7	2 605
Japan	2010	4,0	0,0	16,8	8,0	0,5	16,9	5,6	47,2	62 580
	2020	1,8	0,0	16,5	7,1	0,5	16,1	5,3	50,9	57 690
USA	2010	1,6	0,5	10,1	6,5	0,9	14,2	4,2	61,9	139 063
	2020	1,6	0,5	9,8	7,3	0,9	12,8	4,9	62,2	147 794

Anm.: Tallene for både 2010 og 2020 er opgjort efter DB07 (NACE rev 2). Tallene vedrører den del af de beskæftigede, der i året var tilknyttet de forskellige erhverv. Tal for Japan og USA er ikke opgjort efter NACE-inddelingen, og derfor kan definitionerne afvige.

Totalsummen kan afvige fra summen af de enkelte erhverv, da personer med uoplyst erhverv ikke er taget med. Tallene vedrører de 15-64-årige.

Kilde: Eurostat, Statistics Japan og United States Department of Labor

¹ EU-28 inkl. Storbritannien, da de først gik ud af EU i 2020.

² EU-27 ekskl. Storbritannien i 2020.

Arbejdsløshed (AKU-ledighed¹)

Procent af arbejdsstyrken	2010	2011	2012	2013	2014	2015	2016	2017	2018	2019	2020
Belgien	8,3	7,2	7,6	8,4	8,5	8,5	7,8	7,1	6,0	5,4	5,6
Bulgarien	10,3	11,3	12,3	13,0	11,4	9,2	7,6	6,2	5,2	4,2	5,1
Cypern	6,3	7,9	11,9	15,9	16,1	15,0	13,0	11,1	8,4	7,1	7,6
Danmark	7,7	7,8	7,8	7,4	6,9	6,3	6,0	5,8	5,1	5,0	5,6
Estland	16,7	12,3	10,0	8,6	7,4	6,2	6,8	5,8	5,4	4,4	6,8
Finland	8,4	7,8	7,7	8,2	8,7	9,4	8,8	8,6	7,4	6,7	7,8
Frankrig	8,9	8,8	9,4	9,9	10,3	10,4	10,1	9,4	9,0	8,4	8,0
Grækenland	12,7	17,9	24,5	27,5	26,5	24,9	23,6	21,5	19,3	17,3	16,3
Irland	14,6	15,4	15,5	13,8	11,9	10,0	8,4	6,7	5,8	5,0	5,7
Italien	8,4	8,4	10,7	12,2	12,7	11,9	11,7	11,2	10,6	10,0	9,2
Kroatien	11,7	13,7	16,0	17,3	17,3	16,2	13,1	11,2	8,5	6,6	7,5
Lettland	19,5	16,2	15,0	11,9	10,8	9,9	9,6	8,7	7,4	6,3	8,1
Litauen	17,8	15,4	13,4	11,8	10,7	9,1	7,9	7,1	6,2	6,3	8,5
Luxembourg	4,4	4,9	5,1	5,9	5,9	6,7	6,3	5,5	5,6	5,6	6,8
Malta	6,9	6,4	6,2	6,1	5,7	5,4	4,7	4,0	3,7	3,6	4,3
Nederlandene	5,0	5,0	5,8	7,3	7,4	6,9	6,0	4,9	3,8	3,4	3,8
Polen	9,7	9,7	10,1	10,3	9,0	7,5	6,2	4,9	3,9	3,3	3,2
Portugal	11,0	12,9	15,8	16,4	14,1	12,6	11,2	9,0	7,1	6,5	6,9
Rumænien	7,0	7,2	6,8	7,1	6,8	6,8	5,9	4,9	4,2	3,9	5,0
Slovakiet	14,4	13,6	14,0	14,2	13,2	11,5	9,7	8,1	6,5	5,8	6,7
Slovenien	7,3	8,2	8,9	10,1	9,7	9,0	8,0	6,6	5,1	4,5	5,0
Spanien	19,9	21,4	24,8	26,1	24,5	22,1	19,6	17,2	15,3	14,1	15,5
Storbritannien	7,8	8,1	7,9	7,5	6,1	5,3	4,8	4,3	4,0	3,8	...
Sverige	8,6	7,8	8,0	8,1	8,0	7,4	7,0	6,7	6,4	6,8	8,3
Tjekkiet	7,3	6,7	7,0	7,0	6,1	5,1	4,0	2,9	2,2	2,0	2,6
Tyskland	7,0	5,8	5,4	5,2	5,0	4,6	4,1	3,8	3,4	3,1	3,8
Ungarn	11,2	11,0	11,0	10,2	7,7	6,8	5,1	4,2	3,7	3,4	4,3
Østrig	4,8	4,6	4,9	5,4	5,6	5,7	6,0	5,5	4,9	4,5	5,4
EU-28¹	9,6	9,6	10,5	10,8	10,2	9,4	8,6	7,6	6,8	6,3	...
EU-27²	9,8	9,9	10,8	11,4	10,9	10,1	9,1	8,2	7,3	6,7	7,1
Island	7,6	7,0	6,0	5,4	4,9	4,0	3,0	2,7	2,7	3,5	5,5
Norge	3,5	3,2	3,1	3,4	3,5	4,3	4,7	4,2	3,8	3,7	4,4
Rusland	7,4	6,5	5,4	5,5	5,2	5,6	5,6	5,2	4,8	4,6	5,7
Schweiz	4,8	4,4	4,5	4,8	4,9	4,8	5,0	4,8	4,7	4,4	4,8
Tyrkiet	10,7	8,8	8,2	8,8	9,9	10,3	10,9	10,9	10,9	13,7	13,2
OECD	8,5	8,1	8,1	8,0	7,4	6,9	6,5	5,9	5,5	5,4	7,1
Brasilien	7,7	6,9	7,2	7,0	6,7	8,4	11,6	12,8	12,3	11,9	13,7
Indien	5,7	5,7	5,7	5,7	5,6	5,6	5,5	5,4	5,3	5,3	7,1
Japan	5,1	4,5	4,3	4,0	3,6	3,4	3,1	2,8	2,4	2,4	3,0
Kina	4,5	4,5	4,6	4,6	4,6	4,6	4,5	4,4	4,3	4,6	5,0
USA	9,6	8,9	8,1	7,4	6,2	5,3	4,9	4,4	3,9	3,7	8,3
Sydafrika	24,7	24,6	24,7	24,6	24,9	25,1	26,5	27,0	26,9	28,5	28,7

Anm.: Arbejdsløsheden (AKU-ledigheden) er inden for Europa baseret på ens ILO-begreber. Definitionerne for de øvrige lande kan afvige og er derfor ikke umiddelbart sammenlignelige. Tallene vedrører de 15-74-årige. Tallene fra Rusland, Brasilien, Indien, Japan, Kina, USA og Sydafrika er baseret på estimater fra verdensbanken.

¹ EU-28 inkl. Storbritannien, da de var medlemmer i alle de år, der vises og først gået ud af EU i 2020.

² EU-27 ekskl. Storbritannien i alle år, der vises.

Kilde: Eurostat, OECD og World Bank

Lavindkomst, under 60 pct. af medianindkomsten, ækvivaleret disponibel indkomst

Procent af befolkningen	2009	2010	2011	2012	2013	2014	2015	2016	2017	2018	2019
Belgien	14,6	14,6	15,3	15,3	15,1	15,5	14,9	15,5	15,9	16,4	14,8
Bulgarien	21,8	20,7	22,2	21,2	21,0	21,8	22,0	22,9	23,4	22,0	22,6
Cypern	15,8	15,6	14,8	14,7	15,3	14,4	16,2	16,1	15,7	15,4	14,7
Danmark	13,1	13,3	12,1	12,0	11,9	12,1	12,2	11,9	12,4	12,7	12,5
Estland	19,7	15,8	17,5	17,5	18,6	21,8	21,6	21,7	21,0	21,9	21,7
Finland	13,8	13,1	13,7	13,2	11,8	12,8	12,4	11,6	11,5	12,0	11,6
Frankrig	12,9	13,3	14,0	14,1	13,7	13,3	13,6	13,6	13,2	13,4	13,6
Grækenland	19,7	20,1	21,4	23,1	23,1	22,1	21,4	21,2	20,2	18,5	17,9
Irland	15,0	15,2	15,2	16,3	15,7	16,4	16,2	16,8	15,6	14,9	13,1
Italien	18,4	18,7	19,8	19,5	19,3	19,4	19,9	20,6	20,3	20,3	20,1
Kroatien	..	20,6	20,9	20,4	19,5	19,4	20,0	19,5	20,0	19,3	18,3
Letland	26,4	20,9	19,0	19,2	19,4	21,2	22,5	21,8	22,1	23,3	22,9
Litauen	20,3	20,5	19,2	18,6	20,6	19,1	22,2	21,9	22,9	22,9	20,6
Luxembourg	14,9	14,5	13,6	15,1	15,9	16,4	15,3	16,5	18,7	18,3	17,5
Malta	14,9	15,5	15,6	15,1	15,8	15,8	16,6	16,5	16,7	16,8	17,1
Nederlandene	11,1	10,3	11,0	10,1	10,4	11,6	11,6	12,7	13,2	13,3	13,2
Polen	17,1	17,6	17,7	17,1	17,3	17,0	17,6	17,3	15,0	14,8	15,4
Portugal	17,9	17,9	18,0	17,9	18,7	19,5	19,5	19,0	18,3	17,3	17,2
Rumænien	22,1	21,6	22,3	22,9	23,0	25,1	25,4	25,3	23,6	23,5	23,8
Slovakiet	11,0	12,0	13,0	13,2	12,8	12,6	12,3	12,7	12,4	12,2	11,9
Slovenien	11,3	12,7	13,6	13,5	14,5	14,5	14,3	13,9	13,3	13,3	12,0
Spanien	20,4	20,7	20,6	20,8	20,4	22,2	22,1	22,3	21,6	21,5	20,7
Storbritannien	17,3	17,1	16,2	16,0	15,9	16,8	16,6	15,9	17,0	18,6	..
Sverige	14,4	14,8	15,4	15,2	16,0	15,6	16,3	16,2	15,8	16,4	17,1
Tjekkiet	8,6	9,0	9,8	9,6	8,6	9,7	9,7	9,7	9,1	9,6	10,1
Tyskland	15,5	15,6	15,8	16,1	16,1	16,7	16,7	16,5	16,1	16,0	14,8
Ungarn	12,4	12,3	14,1	14,3	15,0	15,0	14,9	14,5	13,4	12,8	12,3
Østrig	14,5	14,7	14,5	14,4	14,4	14,1	13,9	14,1	14,4	14,3	13,3
EU-28¹	16,4	16,5	16,9	16,8	16,7	17,2	17,3	17,3	16,9	17,1	16,8
Island	10,2	9,8	9,2	7,9	9,3	7,9	9,2	8,8	10,1	8,8	..
Norge	11,7	11,2	10,5	10,0	10,9	10,9	11,9	12,2	12,3	12,9	12,7
Schweiz	15,6	15,0	15,0	15,9	14,5	13,8	15,6	14,7	15,5	14,6	16,0
Tyrkiet	25,3	24,4	23,5	23,7	23,1	23,0	22,5	22,8	22,2	22,2	22,4

Anm.: Eurostat inkluderer i modsætning til Danmarks Statistik ikke lejeværdi af egen bolig samt prioritetsrenter i den disponible indkomst. Derfor er der en lille afvigelse mellem Danmarks Statistiks opgørelse på side 62 og EUROSTAT's i opgørelsen ovenfor.

¹ EU-28 inkl. Storbritannien, da de var medlemmer i alle de år, der vises og først gik ud af EU i 2020.

Kilde: Eurostat

Risiko for fattigdom, under 60 pct. af medianindkomsten, ækvivaleret disponibel indkomst

Procent af befolkningen

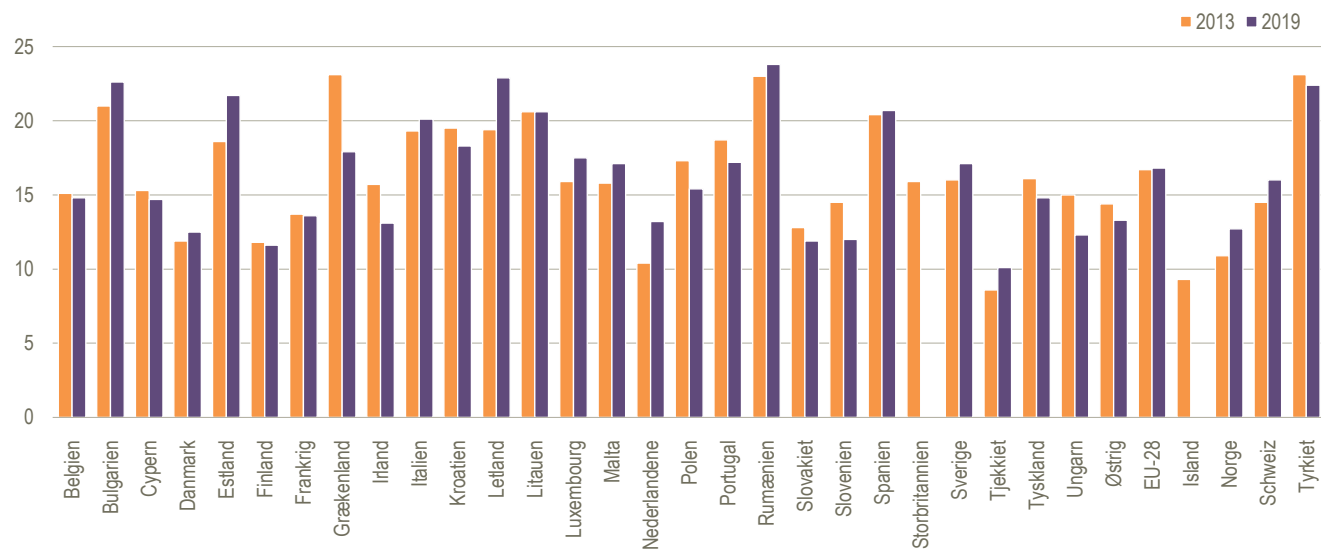

Europæisk forbrugerprisindeks (HICP)

	2010	2011	2012	2013	2014	2015	2016	2017	2018	2019	2020
<i>2015 = 100</i>											
Belgien	92	95	98	99	99	100	102	104	106	108	108
Bulgarien	97	100	102	103	101	100	99	100	102	105	106
Cypern	95	98	101	102	102	100	99	99	100	101	100
Danmark	94	97	99	99	100	100	100	101	102	103	103
Estland	88	92	96	99	100	100	101	104	108	111	110
Finland	91	94	97	99	100	100	100	101	102	104	104
Frankrig	94	96	98	99	100	100	100	101	104	105	106
Grækenland	99	102	103	103	101	100	100	101	102	102	101
Irland	96	97	99	100	100	100	100	100	101	102	101
Italien	93	95	98	100	100	100	100	101	103	103	103
Kroatien	93	95	98	100	100	100	99	101	102	103	103
Letland	93	97	99	99	100	100	100	103	106	109	109
Litauen	92	96	99	100	101	100	101	104	107	109	111
Luxembourg	91	95	98	99	100	100	100	102	104	106	106
Malta	92	94	97	98	99	100	101	102	104	106	106
Nederlandene	92	94	97	99	100	100	100	101	103	106	107
Polen	93	96	100	101	101	100	100	101	103	105	109
Portugal	93	97	99	100	100	100	101	102	103	104	104
Rumænien	88	93	96	99	100	100	99	100	104	108	111
Slovakiet	92	95	99	100	100	100	100	101	103	106	108
Slovenien	94	96	99	100	101	100	100	101	103	105	105
Spanien	94	97	99	101	101	100	100	102	103	104	104
Storbritannien	89	93	96	99	100	100	101	103	106	108	...
Sverige	96	98	99	99	99	100	101	103	105	107	108
Tjekkiet	93	95	98	99	100	100	101	103	105	108	111
Tyskland	93	96	98	99	100	100	100	102	104	106	106
Ungarn	89	93	98	100	100	100	100	103	106	109	113
Østrig	90	93	96	98	99	100	101	103	105	107	108
EU-28¹	93	95	98	99	100	100	100	102	104	105	...
EU-27²	93	96	98	99	100	100	100	102	104	105	106
Euroområdet	93	96	98	100	100	100	100	102	104	105	106
Island	86	89	95	99	100	100	101	99	100	102	103
Norge	93	94	94	96	98	100	104	106	109	112	113
Rusland	71	77	81	86	87	100	107	111	114	119	123
OECD	94	96	98	99	99	100	101	103	106	108	111
Brasilien	73	77	81	87	92	100	109	113	117	121	125
Indien	67	73	80	89	94	100	105	108	113	121	128
Japan	97	96	96	96	99	100	100	100	101	102	102
Kina	88	92	94	97	99	100	102	104	106	109	112
USA	93	96	98	99	101	100	101	102	105	106	107

¹ EU-28 inkl. Storbritannien, da de var medlemmer i alle de år, der vises og først gik ud af EU i 2020.

Kilde: Eurostat, OECD og IMF

² EU-27 ekskl. Storbritannien i alle år, der vises.

Europæisk forbrugerprisindeks

HICP, Indeks 2015 = 100

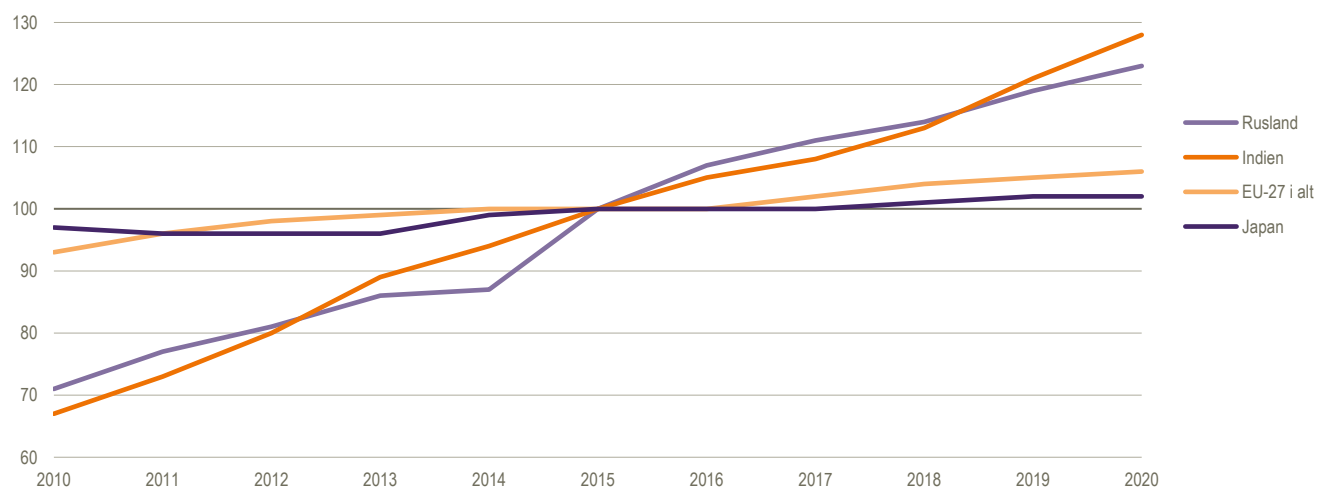

Udenrigshandel med varer

Milliarder US-dollars	2010	2011	2012	2013	2014	2015	2016	2017	2018	2019	2020
Import af varer (cif)											
Belgien	391,3	466,9	439,5	451,6	453,7	375,5	379,4	409,2	454,9	427,7	302,8
Bulgarien	25,5	32,6	32,7	34,3	34,7	29,2	28,9	34,2	37,9	37,7	34,8
Cypern	8,6	8,7	7,3	6,3	8,0	7,0	7,8	9,2	10,8	9,1	7,5
Danmark	83,0	95,6	91,9	97,4	99,6	85,6	85,5	93,0	102,6	97,8	97,2
Estland	12,3	17,5	18,1	18,5	18,3	14,5	15,0	16,7	19,1	18,0	17,3
Finland	68,8	84,2	76,6	77,6	76,8	60,4	60,8	70,6	78,6	73,7	67,9
Frankrig	610,9	719,9	675,0	682,4	676,6	570,8	567,7	619,3	676,4	654,7	582,4
Grækenland	65,9	66,7	61,7	60,9	62,0	46,8	46,8	53,5	63,9	62,5	55,5
Irland	63,3	73,0	70,6	73,4	82,0	77,0	81,2	93,2	107,7	100,8	97,8
Italien	486,9	558,9	489,1	479,3	474,4	410,9	406,8	453,1	503,2	475,0	422,9
Kroatien	20,0	22,7	20,8	22,0	22,8	20,6	21,9	24,8	28,2	28,2	26,0
Letland	11,7	16,3	17,2	17,9	18,0	14,7	14,4	17,0	19,7	19,0	18,3
Litauen	23,4	31,8	32,0	34,8	34,4	28,2	27,4	32,3	36,5	35,8	33,1
Luxembourg	24,8	28,9	27,3	26,7	26,7	23,3	21,9	22,9	24,2	24,2	20,7
Malta	5,1	6,3	6,6	6,1	6,8	6,0	6,4	6,0	6,8	7,1	5,2
Nederlandene	512,7	594,3	587,3	589,8	589,6	512,1	500,8	574,6	645,5	635,7	596,1
Polen	178,0	210,7	199,2	207,7	223,6	196,5	199,5	233,8	269,0	265,3	227,2
Portugal	77,7	82,9	72,5	75,7	78,4	66,9	68,0	78,8	89,1	89,5	77,5
Rumænien	62,0	76,5	70,2	73,5	77,7	69,8	74,6	85,5	97,7	96,5	92,3
Slovakiet	66,6	80,2	77,4	81,9	81,5	72,8	74,7	81,6	92,9	90,0	85,7
Slovenien	30,1	35,5	32,1	33,4	33,9	29,8	30,5	36,1	42,3	44,0	36,6
Spanien	326,9	376,3	337,7	340,6	358,9	311,9	310,9	352,0	390,6	372,8	325,0
Storbritannien	589,4	679,2	696,1	660,6	689,6	626,4	636,8	643,5	673,7	693,6	628,2
Sverige	148,8	177,0	164,6	160,6	162,2	138,4	141,0	154,2	170,6	159,0	150,4
Tjekkiet	126,6	152,2	141,5	144,3	154,2	141,4	143,0	163,4	184,7	179,0	170,1
Tyskland	1 054,2	1 255,0	1 155,5	1 181,1	1 207,2	1 051,1	1 055,3	1 162,9	1 284,4	1 234,0	1 170,7
Ungarn	88,2	102,4	95,2	100,1	104,9	92,0	93,9	107,5	120,7	120,6	113,4
Østrig	158,9	191,4	178,6	183,3	182,1	156,0	157,7	175,8	193,7	184,8	172,0
Island	3,9	4,8	4,8	5,0	5,4	5,3	5,7	6,9	7,7	6,6	4,3
Norge	77,3	90,8	87,3	88,2	87,6	73,0	70,9	78,5	89,1	85,9	81,0
Rusland	217,4	295,4	316,9	315,0	286,7	182,4	182,3	226,1	237,5	242,6	231,4
Brasilien	192,5	239,8	236,5	254,0	242,8	181,7	145,1	159,8	190,0	188,0	168,5
Indien	350,8	465,1	490,4	467,9	460,5	392,2	356,3	443,0	509,0	479,9	368,0
Japan	694,1	855,0	886,0	832,3	812,2	648,0	606,9	671,2	748,3	720,8	631,2
Kina	1 393,9	1 741,4	1 817,3	1 949,3	1 963,1	1 601,8	1 589,5	1 832,1	2 134,0	2 069,0	2 060,3
USA	1 968,1	2 208,0	2 276,3	2 268,4	2 347,7	2 241,7	2 189,2	2 342,7	2 542,7	2 498,4	2 336,6
Eksport af varer (fob)											
Belgien	407,7	475,8	446,3	468,6	472,2	396,8	398,1	429,6	468,7	446,9	296,2
Bulgarien	20,6	28,2	26,7	29,6	29,2	25,4	26,6	31,4	33,6	33,3	31,9
Cypern	1,4	1,8	1,7	2,0	3,2	3,3	3,0	3,3	5,1	3,5	2,5
Danmark	96,4	111,9	107,1	110,9	111,5	95,5	95,3	102,5	109,7	110,8	107,1
Estland	11,6	16,7	16,1	16,3	16,0	12,8	13,2	14,6	17,0	16,1	16,4
Finland	69,5	79,1	73,1	74,4	74,3	59,8	57,9	68,1	75,9	73,5	66,1
Frankrig	523,6	596,3	569,2	580,5	581,4	506,3	501,2	535,3	582,2	571,0	488,3
Grækenland	28,0	33,8	35,3	36,1	36,0	28,6	28,2	32,6	39,5	37,9	35,1
Irland	117,6	127,5	118,8	116,7	121,1	123,4	130,9	137,4	164,8	169,6	178,6
Italien	446,9	523,4	501,5	518,1	529,8	457,0	461,7	507,4	549,5	537,7	496,1
Kroatien	11,8	13,3	12,4	12,7	13,8	12,9	13,8	16,1	17,4	17,2	17,1
Letland	9,5	13,1	14,1	14,5	14,7	12,3	12,3	14,1	16,2	15,7	16,2
Litauen	20,7	28,0	29,6	32,6	32,3	25,4	25,0	29,9	33,3	33,2	32,8
Luxembourg	18,8	20,8	18,9	18,4	19,1	17,1	15,8	15,8	16,4	16,5	13,4
Malta	3,6	4,4	4,3	3,7	2,9	2,6	3,2	2,9	3,2	3,0	2,7
Nederlandene	574,3	666,9	655,9	671,6	672,4	570,4	570,6	652,1	726,7	708,6	675,0
Polen	159,7	188,7	185,5	205,0	220,1	199,1	203,8	234,4	263,6	266,6	269,4
Portugal	49,4	59,6	58,1	62,8	63,8	55,0	55,4	62,1	68,4	67,1	61,5
Rumænien	49,5	63,0	57,9	65,9	69,7	60,6	63,5	70,8	79,7	76,9	71,1
Slovakiet	66,0	79,7	80,7	85,7	86,2	75,1	77,1	83,4	93,4	89,5	86,3
Slovenien	29,2	34,7	32,2	34,0	36,0	31,9	32,9	38,4	44,2	44,9	37,7
Spanien	254,3	306,5	295,5	317,7	324,5	282,3	290,0	319,5	346,8	334,0	307,0
Storbritannien	415,6	505,6	472,9	540,0	504,5	459,6	408,9	441,0	486,6	469,9	395,4
Sverige	158,4	186,9	172,5	167,5	164,6	140,0	139,3	152,9	166,0	160,6	156,7
Tjekkiet	133,0	162,9	157,2	162,3	175,0	157,9	162,7	182,1	202,2	199,1	191,7
Tyskland	1 258,4	1 474,0	1 401,7	1 444,9	1 494,2	1 326,2	1 334,4	1 448,2	1 560,5	1 489,4	1 380,4
Ungarn	95,5	112,3	103,6	107,5	110,6	98,5	101,9	113,8	124,7	123,8	119,5
Østrig	152,4	177,5	166,7	175,1	178,2	152,7	152,1	168,0	184,8	178,7	168,9
Island	4,6	5,3	5,1	5,0	5,1	4,7	4,5	4,8	5,3	5,3	4,5
Norge	130,7	160,3	161,0	152,6	141,6	103,3	87,0	100,3	122,1	102,8	90,1
Rusland	373,5	495,8	524,5	527,3	497,8	343,4	285,5	355,7	449,2	419,7	337,9
Brasilien	201,9	256,0	242,1	241,7	225,1	191,1	184,6	217,8	242,4	222,2	211,3
Indien	222,9	307,0	297,2	315,1	317,7	266,2	261,9	296,2	323,3	324,9	275,6
Japan	769,8	822,6	798,6	714,6	690,2	624,8	644,9	698,1	737,9	705,6	638,2
Kina	1 578,4	1 899,3	2 050,1	2 210,7	2 343,2	2 280,5	2 136,6	2 280,1	2 501,3	2 498,5	2 598,0
USA	1 277,5	1 482,5	1 545,8	1 578,4	1 620,5	1 504,6	1 453,7	1 545,6	1 664,2	1 641,1	1 431,6

Udenrigshandel med tjenester

	2009	2010	2011	2012	2013	2014	2015	2016	2017	2018	2019
<i>Millioner US-dollars</i>											
Eksport af tjenester											
Belgien	92 431	97 878	104 921	106 446	113 793	125 407	108 962	108 879	117 786	124 094	121 928
Bulgarien	6 885	6 562	7 464	7 401	7 809	9 024	8 174	8 950	9 375	10 800	11 449
Cypern	9 303	9 376	10 553	9 886	11 068	11 717	10 709	11 907	13 646	14 637	14 440
Danmark	57 184	61 394	67 394	67 418	71 522	73 423	64 413	63 466	72 099	81 431	83 504
Estland	4 617	4 736	5 657	6 024	6 673	7 150	5 859	6 102	6 892	7 818	8 032
Finland	19 889	20 788	24 212	24 565	26 307	26 125	25 626	25 429	28 880	31 707	35 589
Frankrig	194 161	201 658	236 834	234 314	254 219	272 956	255 581	259 215	274 990	302 543	294 035
Grækenland	38 076	37 660	40 197	35 330	37 200	41 274	35 107	33 076	38 402	43 659	44 876
Irland	84 029	89 075	104 212	104 209	116 293	132 426	133 339	149 414	183 367	222 074	247 650
Italien	97 272	100 965	111 499	109 228	112 289	114 302	98 204	100 844	112 710	123 108	122 168
Kroatien	11 436	10 816	12 191	12 254	13 015	12 464	11 684	13 051	14 774	16 261	16 702
Letland	4 390	4 035	4 811	4 801	5 140	5 469	4 844	5 117	5 651	6 290	6 253
Litauen	3 900	4 318	5 551	6 068	7 224	7 813	6 687	7 543	9 464	11 406	13 247
Luxembourg	56 996	62 756	71 464	76 842	86 896	104 079	99 566	99 534	104 626	112 639	110 578
Malta	9 877	10 046	11 325	11 106	12 158	13 361	13 491	13 849	15 313	16 410	16 882
Nederlandene	127 281	124 715	137 213	132 552	143 414	156 246	168 660	157 660	175 166	201 176	202 820
Polen	31 069	34 669	39 922	40 015	43 625	47 580	44 077	48 712	57 714	67 992	69 903
Portugal	23 113	23 065	26 941	25 537	29 209	30 609	27 636	29 427	35 035	39 351	39 884
Rumænien	11 799	10 381	12 085	12 692	18 102	20 692	19 051	20 885	24 595	28 055	30 279
Slovakiet	6 615	6 412	7 276	7 769	9 251	9 143	8 122	9 243	10 577	12 058	12 318
Slovenien	6 234	6 244	6 928	6 606	7 129	7 579	6 601	7 212	8 389	9 545	9 562
Spanien	114 474	113 969	133 464	124 867	130 022	137 531	121 450	130 644	144 413	155 547	157 102
Storbritannien	283 025	289 755	333 572	339 528	362 553	388 801	369 219	358 714	369 592	414 046	403 646
Sverige	50 376	54 051	65 185	64 911	75 199	75 631	71 218	70 109	71 868	73 503	78 242
Tjekkiet	20 607	21 956	24 929	24 236	23 983	25 072	23 277	24 359	27 389	30 605	30 440
Tyskland	226 698	230 931	255 812	255 914	276 806	303 309	280 880	293 160	321 568	353 817	352 277
Ungarn	18 834	19 640	22 565	20 750	22 633	24 914	22 496	24 215	26 966	29 913	30 336
Østrig	53 969	52 724	59 207	57 913	64 578	68 626	59 074	61 432	67 121	75 787	76 352
Norge	35 397	41 453	40 942	46 524	48 632	49 370	41 647	41 465	40 543	43 445	43 427
Rusland	45 797	49 159	58 039	62 340	70 123	65 744	51 616	50 644	57 541	64 646	61 910
Brasilien	27 728	30 672	36 982	38 816	38 011	39 965	33 808	33 300	34 478	35 440	34 309
Indien	92 890	117 068	138 528	145 525	149 164	157 196	156 278	161 819	185 294	204 956	214 762
Japan	120 914	134 553	140 709	136 974	135 398	163 793	162 673	175 704	186 849	194 250	209 453
Kina	122 563	117 532	201 047	201 576	207 006	219 141	217 399	208 404	213 064	233 567	244 359
USA	522 458	582 045	644 669	684 822	719 531	756 702	768 365	780 528	830 388	862 432	875 830
Import af tjenester											
Belgien	82 484	87 991	96 856	99 258	105 241	117 587	104 312	105 119	115 231	124 874	122 530
Bulgarien	5 034	3 410	3 568	4 143	4 296	5 625	4 882	5 290	5 900	5 987	5 995
Cypern	5 051	5 343	5 661	5 526	6 455	7 141	6 600	6 926	8 081	8 910	9 530
Danmark	55 574	55 156	62 178	61 910	64 081	64 787	58 222	59 554	63 230	72 967	75 977
Estland	2 624	2 955	3 810	4 005	4 772	4 903	3 985	4 329	4 788	5 587	5 774
Finland	28 160	27 536	29 884	31 485	32 093	31 035	28 836	28 536	30 444	35 473	37 294
Frankrig	176 297	181 652	203 139	202 520	228 185	252 694	233 351	236 706	246 948	273 472	269 917
Grækenland	20 261	20 370	19 637	16 053	16 329	16 971	16 724	14 931	17 669	21 062	21 312
Irland	103 875	107 277	115 715	112 311	117 237	139 747	175 027	219 817	231 269	240 643	331 684
Italien	110 043	113 614	119 932	109 462	111 391	117 331	102 375	105 174	116 898	126 636	123 165
Kroatien	4 460	4 119	4 272	4 018	4 068	3 853	3 640	3 943	4 662	5 468	5 495
Letland	2 405	2 319	2 778	2 759	2 836	2 826	2 604	2 742	3 079	3 562	3 544
Litauen	3 111	3 046	3 852	4 372	5 236	5 543	4 739	5 138	6 024	7 139	7 775
Luxembourg	36 345	43 148	49 926	54 553	62 024	81 713	76 137	74 531	79 252	84 723	84 040
Malta	8 417	8 453	9 386	9 253	10 010	10 403	10 261	10 352	11 424	12 347	12 807
Nederlandene	137 735	134 438	151 250	144 255	150 713	161 672	183 598	150 347	166 814	189 418	184 589
Polen	23 414	29 713	32 190	31 924	33 051	35 045	32 006	33 490	37 544	42 871	43 434
Portugal	14 217	14 757	15 810	13 594	14 482	15 939	14 027	14 803	16 582	18 768	19 938
Rumænien	10 497	8 397	9 795	9 509	11 758	12 656	11 489	12 159	15 348	18 194	20 602
Slovakiet	7 861	7 277	7 657	7 230	8 614	8 902	7 978	8 815	9 574	10 959	10 945
Slovenien	4 921	4 822	5 286	5 041	5 245	5 633	4 776	5 062	5 835	6 454	6 446
Spanien	68 899	65 464	69 001	61 915	60 143	66 749	62 180	65 515	71 698	82 013	85 611
Storbritannien	189 262	190 405	203 079	204 868	215 550	237 520	235 186	228 042	233 599	265 373	271 398
Sverige	48 120	50 770	58 714	58 535	64 765	69 398	61 450	62 474	68 405	71 932	74 704
Tjekkiet	16 273	17 863	20 311	20 265	20 386	22 356	19 756	19 997	22 034	25 065	25 806
Tyskland	251 361	263 978	297 875	295 142	328 856	337 053	301 434	316 524	349 028	374 248	375 286
Ungarn	17 121	16 049	17 818	15 826	17 611	18 811	17 047	17 425	19 096	20 847	22 313
Østrig	39 073	38 749	44 524	44 108	51 038	55 205	47 706	49 748	55 852	63 841	65 317
Norge	37 073	45 073	47 758	52 456	56 350	57 555	47 269	48 349	49 840	52 196	52 528
Rusland	63 397	75 279	91 495	108 927	128 382	121 022	88 768	74 602	88 864	94 728	98 655
Brasilien	46 974	60 828	74 149	78 984	84 383	88 072	70 723	63 747	72 406	71 174	69 375
Indien	53 030	78 913	77 758	79 920	78 722	81 119	82 643	95 922	109 371	124 182	130 535
Japan	155 754	164 880	175 780	184 689	170 878	192 573	178 614	186 422	193 048	203 432	219 430
Kina	145 979	140 934	247 844	281 300	330 608	432 883	435 719	441 550	471 995	525 735	505 508
USA	407 541	436 450	458 189	469 611	465 817	490 930	497 761	511 899	544 833	562 069	588 363

Kilde: www.imf.org

Saldo på betalingsbalancens løbende poster

	2009	2010	2011	2012	2013	2014	2015	2016	2017	2018	2019
<i>Procent af BNP</i>											
Belgien	1,8	1,5	-1,9	-0,1	1,0	0,8	1,4	0,6	0,7	-0,8	0,3
Bulgarien	-8,2	-1,9	0,5	-1,0	1,2	1,3	0,1	3,3	3,7	0,9	3,0
Cypern	-6,7	-10,9	-2,2	-4,0	-1,5	-4,1	-0,4	-4,3	-5,5	-3,9	-6,4
Danmark	3,5	6,5	6,6	6,3	7,8	8,9	8,3	7,9	8,2	7,1	8,9
Estland	2,7	1,7	1,3	-1,9	0,3	0,7	1,8	1,3	2,4	0,9	2,0
Finland	1,7	1,1	-1,8	-2,3	-1,9	-1,6	-0,7	-2,0	-0,8	-1,8	-0,2
Frankrig	-0,8	-0,8	-1,0	-1,2	-0,9	-1,3	-0,4	-0,5	-0,7	-0,6	-0,7
Grækenland	-10,8	-10,1	-9,9	-2,5	-2,1	-1,6	-0,8	-1,7	-1,8	-2,9	-1,5
Irland	-2,1	1,0	1,2	-3,4	1,6	1,1	4,4	-4,2	1,0	6,3	-11,6
Italien	-1,8	-3,3	-2,8	-0,2	1,1	1,9	1,4	2,6	2,6	2,5	3,0
Kroatien	-6,5	-2,5	-1,7	-0,4	1,0	0,1	3,2	2,2	3,8	1,7	2,0
Letland	7,8	1,7	-3,3	-3,7	-2,8	-1,7	-0,6	1,6	1,3	-0,3	-0,7
Litauen	2,2	0,2	-3,7	-1,6	1,7	3,4	-2,4	-1,1	0,6	0,2	3,4
Luxembourg	5,8	6,1	5,8	5,6	5,6	5,0	5,1	5,0	5,3	4,8	4,4
Malta	-6,5	-4,8	-0,1	1,6	2,7	8,8	2,9	-0,6	5,2	5,8	4,9
Nederlandene	5,8	7,4	9,1	10,8	9,9	8,6	6,4	8,1	10,9	10,8	9,9
Polen	-4,3	-5,7	-5,5	-4,1	-1,8	-2,6	-0,9	-0,8	-0,4	-1,3	0,5
Portugal	-10,3	-10,2	-6,0	-1,6	1,6	0,1	0,2	1,2	1,4	0,4	-0,1
Rumænien	-4,8	-5,1	-5,1	-4,8	-0,8	-0,2	-0,6	-1,4	-2,8	-4,4	-4,7
Slovakiet	-3,4	-4,7	-5,0	1,0	1,8	1,2	-2,1	-2,7	-1,9	-2,2	-2,7
Slovenien	-1,1	-0,8	-0,8	1,3	3,3	5,1	3,8	4,8	6,2	5,8	5,7
Spanien	-4,0	-3,6	-2,7	0,1	2,0	1,6	2,0	3,2	2,8	1,9	2,1
Storbritannien	-3,3	-3,2	-1,8	-3,6	-5,0	-4,9	-5,1	-5,6	-3,8	-3,7	-4,3
Sverige	6,0	6,0	5,6	5,6	5,2	4,5	4,2	3,5	3,1	2,5	4,2
Tjekkiet	-2,4	-3,5	-2,2	-1,5	-0,5	0,2	0,5	1,8	1,4	0,5	-0,3
Tyskland	5,9	5,7	6,2	7,1	6,5	7,1	8,6	8,5	7,8	7,3	7,1
Ungarn	-0,7	0,3	0,6	1,6	3,4	1,1	2,4	4,7	2,0	0,4	-0,2
Østrig	2,6	2,9	1,6	1,5	1,9	2,4	1,7	2,8	1,4	1,3	2,8
EU-28¹	-0,6	-0,4	-0,2	0,6	1,0	0,9	0,9	1,3	1,3	1,2	0,9
Norge	11,7	11,7	13,3	12,5	10,2	11,0	8,0	4,0	4,6	7,2	4,1
Rusland	3,8	4,1	4,8	3,2	1,5	2,8	5,0	1,9	2,0	6,9	3,8
Schweiz	7,6	15,2	8,2	11,3	11,8	8,4	11,7	10,5	7,0	9,0	11,4
Tyrkiet	-1,8	-5,8	-8,9	-5,5	-5,9	-4,2	-3,2	-3,1	-4,8	-2,7	1,1
Brasilien	-1,5	-3,6	-2,9	-3,4	-3,2	-4,1	-3,0	-1,3	-0,7	-2,2	...
Indien	-2,1	-3,4	-3,4	-5,1	-2,6	-1,4	-1,1	-0,5	-1,5	-2,4	-1,0
Japan	2,8	3,9	2,1	1,0	0,9	0,7	3,1	4,0	4,2	3,6	3,6
Kina	4,7	3,9	1,8	2,5	1,5	2,2	2,7	1,8	1,6	0,2	...
USA	-2,6	-2,9	-2,9	-2,6	-2,0	-2,1	-2,2	-2,1	-1,9	-2,2	-2,2

¹ EU-28 inkl. Storbritannien, da de var medlemmer i alle de år, der vises og først gik ud af EU i 2020.

BNP pr. indbygger, indeks beregnet på løbende priser og løbende PPP[■]

Købekraftpariteter PPP [■] Danmark = 100	2009	2010	2011	2012	2013	2014	2015	2016*	2017*	2018*	2019*
Belgien	94	92	92	94	94	94	94	93	91	91	91
Bulgarien	34	34	35	36	35	37	37	39	39	40	41
Cypern	84	78	75	71	65	63	65	69	68	70	69
Danmark	100	100	100	100	100	100	100	100	100	100	100
Estland	51	50	55	58	59	61	60	61	61	63	64
Finland	94	91	92	91	89	87	87	87	85	87	86
Frankrig	86	84	84	84	84	84	83	83	80	80	81
Grækenland	75	65	58	56	55	56	54	53	52	52	51
Irland	103	101	101	103	102	107	140	138	142	148	149
Italien	85	81	81	80	77	76	75	76	75	75	74
Kroatien	50	46	47	47	47	46	46	48	48	50	50
Letland	42	41	45	48	48	50	50	51	52	54	53
Litauen	45	47	52	55	57	59	58	59	60	63	64
Luxembourg	204	199	206	204	204	211	211	212	202	202	201
Malta	66	67	65	68	69	72	76	76	77	77	77
Nederlandene	110	105	105	106	105	103	102	100	99	101	98
Polen	47	48	51	52	52	53	54	54	53	55	56
Portugal	66	64	60	59	59	60	61	61	60	61	61
Rumænien	42	40	41	42	42	43	44	46	49	51	53
Slovakiet	57	58	59	60	60	61	61	57	54	55	54
Slovenien	68	64	65	65	64	65	65	65	66	68	68
Spanien	79	74	72	71	70	70	71	72	71	71	70
Storbritannien	87	84	84	86	85	87	87	85	82	82	81
Sverige	100	98	100	102	99	99	100	97	94	93	91
Tjekkiet	69	64	65	65	66	68	69	69	70	72	71
Tyskland	93	92	95	97	96	98	97	97	95	95	93
Ungarn	51	50	52	52	52	54	54	54	53	55	57
Østrig	102	98	100	104	102	102	102	101	98	99	98
EU-28¹	80	78	78	79	78	79	79	79	78	78	78
Island	104	92	91	94	95	96	99	102	99	99	98
Norge	138	135	140	146	143	138	123	113	116	120	113
Schweiz	132	127	130	134	133	135	134	131	125	125	122
Japan	82	81	80	83	84	82	82	76	74	73	71
USA	117	112	112	115	113	115	116	111	109	109	109

Anm. 1: Når man omregner beløb, fx BNP, med købekraftpariteter (PPP) tages der højde for forskelle i landenes pris- og omkostningsniveauer, således, at de omregnede beløb bliver reelt sammenlignelige.

Anm. 2: Tallene opdateres løbende som følge af revisioner i nationalregnskabs- og befolkningstal.

Anm. 3: Tallene er opgjort ifølge nationalregnskabsmanualen ESA 2010.

¹ EU-28 inkl. Storbritannien, da de var medlemmer i alle de år, der vises og først gik ud af EU i 2020.

Kilde: Eurostat Database

BNP indeks pr. indbygger, omregnet med vekselkurs og med PPP[■]. 2019 (Danmark = 100)

Danmark = 100



Anm.: BNP per indbygger omregnet med købekraftpariteter (PPP) udtrykker mængdemæssige forskelle mellem lande, da der ved omregning er taget højde for forskelle i priseniveauet mellem landene.

Omregning med valutakursen tager ikke fuldt ud hensyn til forskelle i priseniveauet i de lande, der sammenlignes. Det medfører, at BNP typisk overvurderes i lande med højt priseniveau og undervurderes i lande med lavt priseniveau.

Kilde: Eurostat Database.

Bruttonationalprodukt, årets priser

	2010	2011	2012	2013	2014	2015	2016	2017	2018	2019	2020
<i>Milliarder US-dollars, årets priser</i>											
Belgien	517,3	482,7	481,8	523,2	496,5	521,8	535,5	462,4	475,9	502,5	544,0
Bulgarien	54,4	52,0	50,4	57,4	54,0	55,6	56,9	50,6	53,8	59,1	66,3
Cypern	28,0	26,0	25,8	27,6	25,0	23,9	23,2	19,8	20,9	22,7	25,3
Danmark	353,4	321,2	322,0	344,0	327,1	343,6	353,0	302,7	313,1	332,1	356,9
Estland	24,5	19,8	19,7	23,4	23,2	25,3	26,8	23,1	24,3	26,9	30,6
Finland	285,7	253,2	249,6	275,6	258,5	271,4	274,9	234,6	240,7	255,6	276,1
Frankrig	2 930,0	2 698,0	2 647,3	2 864,7	2 685,4	2 811,9	2 856,7	2 439,4	2 472,3	2 594,2	2 791,2
Grækenland	352,9	328,2	297,4	282,9	242,2	238,6	235,7	195,4	192,8	200,1	212,3
Irland	275,9	236,9	222,7	237,9	225,2	238,3	258,9	292,0	299,1	337,5	386,7
Italien	2 408,4	2 197,5	2 137,8	2 294,6	2 088,3	2 142,0	2 162,6	1 836,8	1 876,6	1 961,1	2 093,1
Kroatien	70,2	62,6	59,9	62,5	56,6	58,2	57,6	49,5	51,6	55,5	61,4
Letland	35,9	26,4	23,9	28,6	28,3	30,4	31,4	27,3	28,1	30,4	34,4
Litauen	48,0	37,5	37,2	43,6	43,0	46,5	48,6	41,4	43,0	47,7	53,7
Luxembourg	56,1	51,5	53,3	60,1	56,7	61,8	66,2	57,8	60,7	64,2	71,0
Malta	9,1	8,7	9,0	9,6	9,5	10,6	11,6	11,1	11,7	13,2	14,9
Nederlandene	951,8	870,6	848,1	905,1	839,5	877,2	892,4	765,7	783,8	833,6	914,5
Polen	533,6	439,8	479,8	528,3	498,5	521,0	542,6	477,5	472,3	526,6	587,4
Portugal	263,4	244,4	238,3	245,1	216,4	226,4	230,0	199,4	206,4	221,3	242,4
Rumænien	214,3	174,1	166,3	183,3	170,6	190,8	200,0	177,7	188,1	211,7	241,5
Slovakiet	97,2	89,3	90,5	99,2	94,6	98,9	101,4	88,5	89,7	95,5	105,8
Slovenien	55,8	50,5	48,2	51,6	46,6	48,4	50,0	43,1	44,8	48,6	54,2
Spanien	1 631,7	1 489,9	1 423,3	1 480,5	1 325,6	1 355,2	1 371,6	1 195,7	1 232,6	1 312,1	1 422,8
Sverige	517,7	436,5	495,8	574,1	552,5	586,8	582,0	505,1	515,7	541,0	555,5
Tjekkiet	237,1	207,6	209,1	229,6	208,9	211,7	209,4	188,0	196,3	218,6	249,0
Tyskland	3 744,9	3 407,6	3 402,4	3 748,7	3 529,4	3 733,9	3 890,1	3 357,9	3 468,9	3 681,3	3 965,6
Ungarn	158,1	130,8	131,9	141,8	128,5	135,4	140,8	125,1	128,5	143,0	160,4
Østrig	432,0	401,3	392,6	431,6	409,7	430,2	442,7	382,0	395,7	417,1	455,3
EU-27¹ (uden Storbritannien)	16 287,2	14 744,5	14 564,3	15 754,5	14 640,0	15 295,6	15 652,4	13 549,7	13 887,3	14 753,2	15 972,1
Euroområdet	14 145,0	12 916,3	12 645,8	13 633,2	12 643,4	13 192,8	13 510,6	11 673,1	11 968,6	12 667,3	13 691,4
Australien	1 055,5	998,9	1 251,9	1 513,7	1 569,3	1 518,4	1 457,4	1 234,8	1 266,3	1 385,2	1 421,3
Canada	1 552,9	1 376,5	1 617,3	1 793,3	1 828,4	1 846,6	1 805,8	1 556,5	1 528,0	1 649,3	1 721,8
Chile	179,5	172,5	218,3	252,1	267,0	278,3	260,5	243,9	250,3	276,9	297,4
Colombia	242,5	232,5	286,5	335,0	370,7	382,1	381,2	293,5	282,7	311,9	334,1
Island	18,1	13,2	13,8	15,2	14,8	16,1	17,9	17,5	20,8	24,7	26,2
Israel	216,3	207,5	234,0	261,0	257,2	292,7	310,0	300,1	318,6	352,7	370,5
Japan	5 106,7	5 289,5	5 759,1	6 233,1	6 272,4	5 212,3	4 897,0	4 444,9	5 003,7	4 930,8	5 036,9
Korea	1 049,2	943,7	1 143,6	1 253,4	1 278,0	1 370,6	1 484,5	1 466,0	1 499,4	1 623,1	1 725,4
Mexico	1 110,0	900,0	1 057,8	1 180,5	1 201,1	1 274,4	1 315,4	1 171,9	1 078,5	1 158,9	1 222,3
New Zealand	135,4	121,8	145,3	166,9	175,0	187,1	200,1	176,2	186,0	203,8	209,8
Norge	462,3	386,2	428,8	498,3	509,5	522,8	498,4	385,8	368,8	398,4	437,0
Schweiz	570,1	558,1	602,9	721,7	692,4	713,3	734,7	702,2	695,5	704,8	736,4
Storbritannien [■]	2 952,3	2 421,0	2 484,0	2 660,8	2 704,5	2 785,1	3 067,1	2 933,4	2 703,2	2 684,7	2 861,0
Tyrkiet	770,8	648,8	776,6	838,5	880,1	957,5	938,5	864,1	869,3	858,9	779,6
USA	14 712,8	14 448,9	14 992,1	15 542,6	16 197,1	16 784,8	17 527,3	18 238,3	18 745,1	19 543,0	20 611,9
OECD	44 033,9	41 569,6	43 389,8	46 592,2	46 430,0	46 836,3	47 955,4	45 426,9	46 661,9	48 668,5	51 518,1
Brasilien	1 695,9	1 669,2	2 208,7	2 614,0	2 464,1	2 471,7	2 456,1	1 800,0	1 796,6	2 063,5	1 916,9
Rusland	1 779,1	1 307,9	1 633,1	2 046,6	2 191,5	2 288,4	2 048,8	1 356,7	1 280,6	1 575,1	1 653,0
Indien	1 224,1	1 365,4	1 708,5	1 823,1	1 827,6	1 856,7	2 039,1	2 103,6	2 294,1	2 651,5	2 701,1
Kina	4 577,4	5 089,0	6 033,8	7 492,3	8 539,5	9 625,0	10 524,2	11 113,5	11 227,1	12 265,3	13 841,9

¹EU-27 (uden Storbritannien) viser den nuværende sammensætning med 27 lande for alle årene, selv om Storbritannien var medlemmer de pågældende år.



Bruttonationalprodukt, faste priser indeks

	2010	2011	2012	2013	2014	2015	2016	2017	2018	2019	2020
<i>Faste priser</i>											
<i>indeks 2010 = 100</i>											
Belgien	100,0	101,7	102,4	102,9	104,5	106,7	108,0	109,8	111,8	113,7	106,4
Bulgarien	100,0	102,4	102,7	103,1	105,0	109,2	113,4	117,3	121,0	125,4	120,6
Cypern	100,0	100,4	96,9	90,6	88,9	91,8	97,7	102,7	108,1	111,4	105,8
Danmark	100,0	101,3	101,6	102,5	104,2	106,6	110,1	113,2	115,6	118,9	115,0
Estland	100,0	107,4	110,8	112,3	115,6	117,7	121,5	128,2	133,8	140,4	136,3
Finland	100,0	102,5	101,1	100,2	99,8	100,4	103,2	106,5	107,9	109,3	106,1
Frankrig	100,0	102,2	102,5	103,1	104,1	105,2	106,4	108,8	110,9	112,5	103,3
Grækenland	100,0	89,9	83,5	81,2	81,8	81,4	81,0	82,1	83,3	84,9	77,9
Irland	100,0	100,5	100,4	101,9	110,6	138,6	141,4	154,7	168,6	178,6	183,0
Italien	100,0	100,7	97,7	95,9	95,9	96,6	97,9	99,5	100,5	100,8	91,8
Kroatien	100,0	99,8	97,4	97,0	96,6	99,0	102,5	106,0	109,0	112,1	102,0
Letland	100,0	106,5	111,0	113,6	114,8	119,4	122,2	126,2	131,3	133,9	129,1
Litauen	100,0	106,0	110,1	114,0	118,1	120,4	123,5	128,8	133,8	139,6	138,5
Luxembourg	100,0	102,5	102,2	105,9	110,5	115,2	120,5	122,7	126,5	129,4	127,7
Malta	100,0	100,5	104,6	110,3	118,8	130,2	135,5	146,5	154,1	162,6	151,2
Nederlandene	100,0	101,5	100,5	100,4	101,8	103,8	106,1	109,2	111,7	113,6	109,3
Polen	100,0	104,8	106,1	107,4	111,0	115,7	119,3	125,1	131,8	137,8	134,0
Portugal	100,0	98,3	94,3	93,4	94,2	95,9	97,8	101,2	104,1	106,7	98,6
Rumænien	100,0	101,9	104,0	107,9	111,8	115,1	120,5	129,3	135,1	140,7	135,2
Slovakiet	100,0	102,8	104,8	105,5	108,3	113,5	115,9	119,4	123,9	126,8	120,2
Slovenien	100,0	100,9	98,2	97,2	99,9	102,1	105,3	110,4	115,2	118,9	112,3
Spanien	100,0	99,2	96,3	94,9	96,2	99,9	102,9	106,0	108,5	110,7	98,5
Sverige	100,0	103,2	102,6	103,8	106,6	111,3	113,7	116,6	118,8	120,5	117,1
Tjekkiet	100,0	101,8	101,0	100,9	103,2	108,8	111,5	117,3	121,0	123,8	117,0
Tyskland	100,0	103,9	104,4	104,8	107,1	108,7	111,2	114,0	115,5	116,1	110,4
Ungarn	100,0	101,9	100,5	102,4	106,7	110,8	113,2	118,1	124,4	130,1	123,7
Østrig	100,0	102,9	103,6	103,6	104,3	105,4	107,5	110,1	112,9	114,5	107,0
EU-27¹ (uden Storbritannien)	100,0	101,9	101,2	101,2	102,9	105,5	107,7	110,9	113,5	115,5	108,4
Euroområdet	100,0	101,7	100,8	100,6	102,0	104,0	106,0	108,7	110,8	112,2	104,8
Australien	100,0	102,8	106,7	109,0	111,8	114,4	117,5	120,4	123,8	126,2	123,1
Canada	100,0	103,1	105,0	107,4	110,5	111,2	112,3	115,7	118,6	120,8	114,2
Chile	100,0	106,1	111,8	116,3	118,4	121,1	123,2	124,6	129,2	130,5	122,9
Colombia	100,0	106,9	111,1	116,8	122,1	125,7	128,3	130,1	133,4	137,8	128,3
Island	100,0	101,8	102,9	107,6	109,4	114,3	121,5	126,6	132,6	136,0	126,9
Israel	100,0	104,7	107,3	112,0	116,4	119,0	123,6	128,0	132,4	137,0	133,7
Japan	100,0	100,0	101,4	103,4	103,7	105,4	106,2	107,9	108,5	108,8	103,6
Korea	100,0	103,7	106,2	109,5	113,0	116,2	119,6	123,4	127,0	129,6	128,4
Mexico	100,0	103,7	107,4	108,9	112,0	115,7	118,7	121,2	123,9	123,8	113,6
New Zealand	100,0	101,8	104,3	106,7	110,7	114,7	119,3	123,5	127,7	130,8	126,9
Norge	100,0	101,0	103,7	104,8	106,8	108,9	110,1	112,7	113,9	114,9	114,0
Schweiz	100,0	101,9	103,3	105,2	107,7	109,5	111,7	113,5	117,0	118,3	114,7
Storbritannien [■]	100,0	101,3	102,7	105,0	108,0	110,5	112,4	114,4	115,8	117,5	105,8
Tyrkiet	100,0	111,2	116,5	126,4	132,7	140,7	145,4	156,3	160,9	162,4	165,3
USA	100,0	101,6	103,8	105,7	108,4	111,8	113,7	116,3	119,8	122,4	118,1
OECD	100,0	101,7	103,0	104,4	106,6	109,2	111,1	113,9	116,5	118,4	112,8
Brasilien	100,0	104,0	106,0	109,2	109,7	105,8	102,3	103,7	105,6	107,0	102,7
Rusland	100,0	105,1	109,3	111,2	112,0	109,8	110,0	112,0	115,2	117,5	113,9
Indien	100,0	106,6	112,5	119,6	128,5	138,8	150,2	160,4	170,9	177,8	163,7
Kina	100,0	109,5	118,1	127,3	136,7	146,3	156,4	167,2	178,5	188,8	193,1

Anm.: Indekserne er baseret på opgørelse af bruttonationalproduktet i faste priser i den nationale valuta.

¹ EU-27 (uden Storbritannien) viser den nuværende sammensætning med 27 lande for alle årene, selv om Storbritannien var medlemmer de pågældende år.

Kilde: Eurostat Data Explorer. International Monetary Fund, World Economic Outlook Database, April 2021

Bruttonationalproduktets anvendelse til forbrug og investering samt importkvoten

	2010				2020			
	Privat forbrug	Offentligt forbrug	Faste bruttoinvesteringer	Import af varer og tjenester	Privat forbrug	Offentligt forbrug	Faste bruttoinvesteringer	Import af varer og tjenester
<i>Procentvis andel af bruttonationalproduktet, årets priser</i>								
Belgien	51,4	23,7	22,1	74,1	49,8	24,9	23,9	80,1
Bulgarien	63,6	16,6	22,3	53,3	59,9	19,4	17,8	54,4
Cypern	65,8	18,5	22,5	58,7	65,8	20,3	20,3	73,9
Danmark	47,6	27,4	18,1	43,6	45,6	24,8	22,7	47,9
Estland	52,1	20,1	21,1	68,1	49,2	21,8	31,3	69,7
Finland	52,6	23,7	22,3	37,1	50,6	24,5	23,6	35,5
Frankrig	55,4	24,0	22,1	28,1	53,4	24,8	22,9	30,3
Grækenland	67,3	22,4	16,6	29,4	71,7	22,4	11,1	39,4
Irland	47,3	18,8	17,5	86,4	25,9	12,9	29,9	97,7
Italien	60,7	20,6	20,0	26,9	57,9	20,9	17,8	25,8
Kroatien	60,0	20,6	21,2	37,8	58,9	22,7	22,2	48,7
Letland	63,1	18,3	19,1	55,5	56,0	20,0	23,4	59,1
Litauen	64,0	19,8	16,9	65,9	59,7	18,6	21,6	64,4
Luxembourg	32,2	17,0	17,6	141,6	27,5	18,2	15,6	175,8
Malta	58,6	19,1	21,0	150,9	45,3	21,7	22,0	131,0
Nederlandene	45,4	26,2	19,7	61,7	42,1	25,9	21,1	68,3
Polen	61,5	19,2	20,3	42,1	56,8	19,2	16,7	49,0
Portugal	65,9	20,6	20,6	37,7	64,1	18,7	19,1	38,7
Rumænien	64,0	15,5	26,1	39,0	61,1	18,9	24,6	41,7
Slovakiet	57,1	19,4	21,1	77,5	58,8	21,5	19,5	84,9
Slovenien	56,2	20,4	21,1	63,2	49,2	20,4	19,9	68,8
Spanien	58,1	20,6	21,8	27,0	56,0	22,0	19,8	29,1
Sverige	46,9	25,0	22,5	39,6	44,3	26,8	24,6	39,9
Tjekkiet	49,0	20,5	27,1	62,5	46,9	21,8	25,1	64,6
Tyskland	55,1	19,6	19,5	37,3	51,2	22,5	22,0	38,0
Ungarn	52,8	21,4	20,1	76,0	49,5	20,7	27,3	77,5
Østrig	53,5	20,5	21,6	47,8	50,0	21,3	25,3	48,9
EU-27¹ (uden Storbritannien)	55,6	21,6	20,7	38,8	51,9	22,5	21,6	42,8
Euroområdet	55,9	21,6	20,6	37,5	52,1	22,6	21,5	41,6
Australien ²	54,7	17,8	26,1	20,5	53,7	20,3	22,5	20,1
Canada ²	57,0	21,5	23,5	31,0	57,8	21,1	22,3	33,5
Chile ²	58,3	12,1	21,6	31,3	63,0	14,6	22,4	28,6
Colombia ²	65,9	13,8	22,0	17,9	68,5	15,5	21,6	22,2
Island	51,4	24,8	14,1	41,9	51,4	27,5	21,1	34,7
Israel ²	56,6	22,7	18,8	32,8	54,2	22,9	20,6	27,1
Japan ²	57,8	19,5	21,3	13,6	55,2	20,0	24,3	17,2
Korea ²	50,4	14,2	30,2	44,3	48,5	17,2	30,0	37,0
Mexico ²	65,3	11,8	21,6	31,1	65,4	11,6	20,9	39,2
New Zealand ²	58,1	19,5	19,7	28,0	57,3	19,1	23,4	27,4
Norge	42,0	21,3	20,7	28,5	43,8	26,5	26,6	33,0
Schweiz ²	52,9	11,1	25,4	53,5	52,0	11,2	25,2	53,7
Storbritannien ²	64,0	21,6	16,1	30,2	64,0	19,1	18,0	32,6
Tyrkiet ²	62,7	14,9	24,6	25,5	56,9	15,5	25,9	29,9
USA ²	67,9	16,7	18,4	15,7	67,9	14,0	20,8	14,6
Brasilien ²	60,2	19,0	20,5	11,8	64,9	20,3	15,4	14,7
Rusland ²	50,9	18,0	23,2	20,9	50,9	17,8	21,0	20,8
Indien ²	54,7	11,0	35,4	26,9	60,5	11,0	27,9	20,4
Kina ²	35,4	12,8	45,1	22,7	38,9	16,7	42,6	17,3

¹EU-27 (uden Storbritannien) viser den nuværende sammensætning med 27 lande for alle årene, selv om Storbritannien var medlemmer de pågældende år.

² Kilde: United Nations Statistics Division. Data for 2020 ikke tilgængeligt ved redaktionens slutning. I stedet er indsat data fra 2019.

Bruttoværditilvækst fordelt efter erhverv

		Landbrug mv.	Industri, råstofudvinding samt energi- og vandforsyning	Bygge og anlæg	Handel, hotel, restauration og transport, post og tele	Finansierings- virksomhed mv., forretnings-service	Offentlige og personlige tjeneste- ydelser	I alt
<i>Procentvis fordeling, årets priser</i>								
Belgien	2010	0,9	17,9	5,5	24,8	29,4	21,5	100,0
	2020	0,8	16,0	5,5	22,2	33,7	21,9	100,0
Bulgarien	2010	4,6	19,6	7,2	25,7	29,1	13,8	100,0
	2020	3,9	21,7	4,9	27,0	25,3	17,1	100,0
Cypern	2010	2,3	8,1	8,3	27,7	32,2	21,4	100,0
	2020	2,1	7,9	6,3	29,5	34,0	20,2	100,0
Danmark	2010	1,4	18,4	4,4	24,2	27,5	24,0	100,0
	2020	1,6	17,9	6,0	23,7	29,4	21,4	100,0
Estland	2010	3,6	21,9	5,8	27,4	25,3	16,1	100,0
	2020	2,2	18,6	6,4	29,4	26,2	17,3	100,0
Finland	2010	2,8	23,4	6,5	21,1	25,0	21,2	100,0
	2020	2,8	19,3	8,0	20,8	28,6	20,6	100,0
Frankrig	2010	1,8	13,8	6,0	22,9	33,1	22,4	100,0
	2020	1,9	13,0	5,3	21,8	34,5	23,5	100,0
Grækenland	2010	3,4	12,3	4,6	28,1	30,4	21,2	100,0
	2020	4,7	14,2	1,7	26,7	30,5	22,3	100,0
Irland	2010	1,0	24,1	1,5	25,5	29,5	18,3	100,0
	2020	1,0	39,2	2,2	25,5	21,9	10,2	100,0
Italien	2010	2,0	18,7	5,6	24,5	31,6	17,6	100,0
	2020	2,2	19,5	4,3	23,8	32,6	17,6	100,0
Kroatien	2010	4,4	20,0	6,2	25,9	27,7	15,9	100,0
	2020	3,9	19,4	6,3	25,6	27,3	17,5	100,0
Letland	2010	4,5	18,2	4,9	32,8	23,6	16,0	100,0
	2020	4,3	15,1	7,0	28,7	26,8	18,0	100,0
Litauen	2010	3,4	23,3	5,8	34,6	17,1	15,7	100,0
	2020	3,7	20,3	7,4	34,3	18,2	16,2	100,0
Luxembourg	2010	0,3	7,4	5,3	23,4	48,2	15,4	100,0
	2020	0,2	5,6	6,2	23,0	47,3	17,7	100,0
Malta	2010	1,4	15,2	4,8	26,4	34,1	18,1	100,0
	2020	0,7	10,3	4,6	23,6	42,6	18,2	100,0
Nederlandene	2010	2,0	16,7	5,3	23,5	31,2	21,3	100,0
	2020	1,8	14,7	5,4	25,2	31,2	21,7	100,0
Polen	2010	3,2	24,4	8,4	29,8	18,7	15,5	100,0
	2020	2,7	24,6	7,4	29,5	20,6	15,3	100,0
Portugal	2010	2,2	16,8	5,8	26,4	27,2	21,5	100,0
	2020	2,3	17,3	4,7	26,6	28,6	20,5	100,0
Rumænien	2010	5,6	33,7	8,9	17,4	20,6	13,9	100,0
	2020	4,2	21,7	7,3	27,1	23,2	16,5	100,0
Slovakiet	2010	1,8	25,2	8,6	25,0	25,0	14,3	100,0
	2020	2,4	22,6	6,9	25,8	25,7	16,7	100,0
Slovenien	2010	2,2	24,1	6,3	24,0	25,6	17,8	100,0
	2020	2,3	26,7	6,3	23,5	23,2	18,0	100,0
Spanien	2010	2,6	16,3	8,9	26,4	27,2	18,6	100,0
	2020	3,5	16,3	6,3	23,6	29,8	20,5	100,0
Sverige	2010	1,9	21,3	5,6	25,2	25,4	20,7	100,0
	2020	1,5	17,3	7,1	24,6	27,6	21,9	100,0
Tjekkiet	2010	1,7	29,6	7,1	23,9	22,9	14,9	100,0
	2020	2,1	28,7	6,0	23,7	22,8	16,8	100,0
Tyskland	2010	0,9	25,5	4,3	20,1	31,2	17,9	100,0
	2020	0,7	22,9	6,1	20,9	29,8	19,6	100,0
Ungarn	2010	3,6	25,6	4,2	22,8	26,5	17,4	100,0
	2020	4,1	24,2	5,7	22,5	26,2	17,4	100,0
Østrig	2010	1,4	22,2	6,5	26,6	25,4	17,8	100,0
	2020	1,3	21,1	7,3	24,5	27,1	18,7	100,0
EU-27¹ (uden Storbritannien)	2010	1,8	19,8	5,8	23,6	29,8	19,2	100,0
	2020	1,9	19,4	5,7	23,2	30,1	19,8	100,0
Euroområdet ²	2010	1,7	19,2	5,7	23,3	30,8	19,4	100,0
	2020	1,7	19,0	5,5	22,7	31,0	20,1	100,0

Bruttoværditilvækst fordelt efter erhverv (fortsat)

		Landbrug mv.	Industri, råstofudvinding samt energi- og vandforsyning	Bygge og anlæg	Handel, hotel, restauration og transport, post og tele	Finansierings- virksomhed mv., forretningsservice	Offentlige og personlige tjenesteydelser	I alt
<i>Procentvis fordeling, årets priser</i>								
Australien ²	2010	2,4	20,4	7,9	19,8	...	49,5	100,0
	2019	2,0	19,8	7,7	17,7	...	52,8	100,0
Canada ²	2010	1,6	20,5	7,4	20,0	...	50,5	100,0
	2019	2,0	17,8	7,8	20,3	...	52,1	100,0
Chile ²	2010	3,9	32,3	6,5	19,6	...	37,7	100,0
	2019	3,9	24,5	7,5	20,1	...	44,0	100,0
Colombia ²	2010	6,9	28,4	6,0	20,9	...	37,7	100,0
	2019	7,4	22,0	7,0	22,6	...	40,9	100,0
Island	2010	7,0	19,9	4,5	19,8	29,2	19,6	100,0
	2020	4,9	14,1	7,9	21,0	29,1	23,1	100,0
Israel ²	2010	1,7	18,3	5,4	22,1	...	52,6	100,0
	2019	1,2	14,5	6,4	25,0	...	52,9	100,0
Japan ²	2010	1,1	23,7	4,8	26,6	...	43,8	100,0
	2019	1,2	23,3	5,6	26,7	...	43,2	100,0
Korea ²	2010	2,4	32,5	5,0	19,4	...	40,7	100,0
	2019	1,8	29,9	6,0	18,4	...	44,0	100,0
Mexico ²	2010	3,4	25,7	8,0	27,9	...	35,0	100,0
	2019	3,6	24,7	8,1	30,8	...	32,8	100,0
New Zealand ²	2010	7,1	17,4	5,6	19,7	...	50,1	100,0
	2019	6,1	15,4	6,9	20,3	...	51,2	100,0
Norge	2010	1,8	33,7	5,3	18,8	20,0	20,4	100,0
	2020	2,1	22,6	6,8	19,2	23,8	25,5	100,0
Schweiz ²	2010	0,7	21,0	4,9	27,5	...	46,0	100,0
	2019	0,7	20,7	4,9	25,1	...	48,7	100,0
Storbritannien ²	2010	0,7	15,4	5,7	23,9	...	54,3	100,0
	2019	0,7	13,4	6,6	24,5	...	54,9	100,0
Tyrkiet	2010	10,2	21,0	6,9	27,3	21,7	13,0	100,0
	2020	7,4	25,2	6,1	28,7	19,0	13,7	100,0
USA ²	2010	1,0	16,2	3,5	23,9	...	55,4	100,0
	2019	0,8	14,2	4,2	25,0	...	55,8	100,0
Brasilien ²	2010	4,8	21,1	6,3	22,8	...	44,9	100,0
	2019	5,2	15,6	5,4	23,4	...	50,5	100,0
Rusland ²	2010	3,8	28,3	6,4	29,7	...	31,7	100,0
	2019	3,9	26,5	7,6	24,8	...	37,2	100,0
Indien ²	2010	18,4	24,2	8,9	16,8	...	31,7	100,0
	2019	17,7	21,4	7,8	18,2	...	34,9	100,0
Kina ²	2010	9,6	40,1	6,6	15,1	...	28,6	100,0
	2019	7,4	32,0	7,2	15,8	...	37,6	100,0

¹ EU-27 (uden Storbritannien) viser den nuværende sammensætning med 27 lande for alle årene, selv om Storbritannien var medlemmer de pågældende år.

² De baltiske lande Estland, Letland, Litauen kom med i Europaområdet efter 2010 (henholdsvis 2011, 2014 og 2015), Changing Composition.

³ Kilde: United Nations Statistics Division. Offentlige og personlige tjenesteydelser inkluderer finansieringsservice mv.

Skatter og afgifter

	Skatter og afgifter ¹ i alt		Personlige indkomstskatter		Andre indkomstskatter		Bidrag til sociale ordninger		Skat af formue, ejendom og besiddelse		Generelle omsætningsafgifter		Told mv.		Afgifter på specielle varer og tjenester	
	2008	2018	2008	2018	2008	2018	2008	2018	2008	2018	2008	2018	2008	2018	2008	2018
<i>Procent af BNP¹, årets priser</i>																
Belgien	43,6	43,9	12,4	11,9	3,3	4,3	13,8	13,3	2,7	3,0	6,9	6,8	0,4	0,4	4,1	4,4
Danmark	44,8	44,4	24,1	24,1	3,1	3,5	0,1	0,0	2,2	2,3	9,6	9,5	0,2	0,1	5,5	4,8
Estland	31,2	32,9	6,1	5,4	1,6	2,0	11,4	11,5	0,7	0,7	7,7	9,0	0,2	0,2	3,6	4,1
Finland	41,1	42,4	12,7	12,2	3,3	2,5	11,5	11,8	1,2	1,7	8,1	9,1	0,1	0,1	4,3	4,9
Frankrig	42,3	45,9	7,3	9,4	2,8	2,1	15,7	16,0	3,1	3,7	7,2	7,9	0,1	0,1	6,0	6,7
Grækenland	31,8	38,9	4,6	6,3	2,7	2,7	10,7	11,6	2,0	4,3	7,3	8,3	0,1	0,1	4,4	5,6
Irland	29,0	22,7	9,1	7,1	2,7	3,2	4,4	3,9	1,5	1,3	7,0	4,4	0,1	0,1	4,1	2,7
Italien	41,6	41,9	11,2	10,7	3,1	2,2	12,9	13,0	1,4	2,3	5,7	6,2	0,1	0,1	7,2	7,3
Letland	30,6	30,2	6,5	4,1	2,7	1,5	9,5	12,7	0,5	0,5	8,0	7,8	0,2	0,3	3,2	3,3
Lithauen	28,0	31,2	6,0	6,0	3,0	1,1	7,9	9,1	0,7	1,5	6,5	7,3	0,3	0,2	3,6	4,0
Luxembourg	36,8	39,7	8,0	9,3	5,3	6,3	10,5	10,8	2,3	3,2	6,1	6,1	0,1	0,0	4,6	4,0
Nederlandene	35,9	38,8	6,5	8,0	3,3	3,5	13,3	14,0	1,9	2,3	6,7	6,8	0,3	0,3	4,0	3,9
Polen	34,1	35,2	5,3	5,3	2,7	2,1	11,2	13,1	1,6	1,6	7,9	8,1	0,1	0,2	5,3	4,8
Portugal	31,7	34,8	5,4	6,5	3,5	3,3	8,4	9,4	1,0	1,4	8,1	8,7	0,1	0,1	5,3	5,3
Slovakiet	29,1	34,3	3,1	3,6	3,3	3,5	11,6	14,8	1,0	1,1	6,7	7,1	0,2	0,2	3,1	4,2
Slovenien	37,3	37,4	5,8	5,3	2,5	1,9	14,7	15,5	1,0	1,5	8,3	8,2	0,2	0,1	4,9	4,8
Spanien	32,1	34,6	7,0	7,7	2,8	2,5	11,9	11,7	2,1	2,5	4,7	6,6	0,2	0,2	3,4	3,5
Storbritannien	32,1	32,9	9,7	9,0	2,8	2,6	6,2	6,3	3,6	3,7	5,9	7,0	0,2	0,2	3,8	4,1
Sverige	44,1	43,9	13,2	12,9	2,8	2,8	10,9	9,6	1,2	1,1	8,8	9,2	0,2	0,1	7,0	8,1
Tjekkiet	33,3	35,0	3,5	4,3	4,0	3,6	14,7	15,3	0,8	0,7	6,4	7,6	0,2	0,2	3,6	3,3
Tyskland	35,8	38,5	9,4	10,5	1,9	2,1	12,9	14,5	1,3	1,2	6,9	7,0	0,2	0,2	3,3	3,0
Ungarn	39,4	37,5	7,6	5,5	2,6	1,3	13,2	11,8	0,7	1,0	10,0	11,8	0,1	0,2	5,3	5,8
Østrig	41,4	42,2	9,5	9,4	3,1	3,0	13,7	14,7	1,1	1,2	7,5	7,6	0,1	0,1	6,4	6,2
EU-lande ¹	36,0	37,4	8,4	8,5	3,0	2,8	10,9	11,5	1,5	1,9	7,3	7,8	0,2	0,2	4,6	4,7
Island	34,5	37,2	12,4	14,8	4,3	3,6	2,6	3,5	2,8	2,6	8,5	8,8	0,4	0,1	3,4	3,8
Norge	41,3	39,6	8,9	10,0	12,0	6,5	8,6	10,1	1,5	1,5	7,1	8,4	0,1	0,1	3,1	2,9
Schweiz	26,6	28,0	8,2	8,6	4,2	4,8	6,1	6,6	2,3	2,7	3,5	3,3	0,2	0,2	2,1	1,9
Japan	27,4	32,0	5,5	6,1	3,7	4,1	10,6	12,9	2,9	2,8	2,4	4,1	0,2	0,2	2,1	1,8
USA	25,7	24,4	10,2	10,0	1,7	1,0	6,3	6,1	3,8	3,4	2,0	2,0	0,2	0,3	1,5	1,6
OECD-lande	35,1	36,4	8,5	8,7	3,4	3,0	10,2	10,8	1,7	2,0	6,8	7,4	0,2	0,2	4,2	4,3

¹ Udsnit på 23 EU-lande, der også er medlemmer af OECD.

Kilde: OECD: Revenue Statistics of OECD Member Countries 1965-2018. Paris 2019

Skatter og afgifter

Procent af BNP i markedspriser

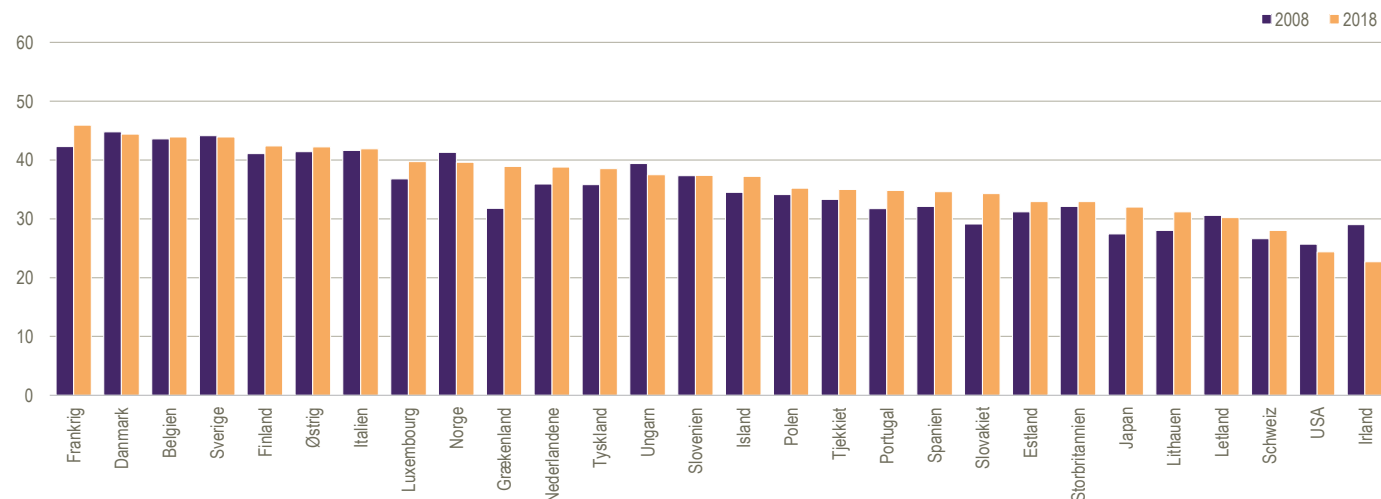

Udgifter og indtægter for offentlig forvaltning og service

		Udgifter						I alt udgifter
		Offentligt forbrug	Renter mv.	Subsidier	Andre løbende overførsler		Kapitalakkumulation mv.	
					Til husholdninger	Til udlandet mv.		
<i>Procent af BNP, årets priser</i>								
Belgien	2009	24,0	3,8	3,1	24,3	2,2	2,4	54,1
	2019	23,2	2,0	3,7	24,8	2,0	2,6	52,3
Finland	2009	24,2	1,3	1,4	19,8	2,8	3,9	54,8
	2019	23,1	0,9	1,2	21,0	2,5	4,2	53,2
Frankrig	2009	23,9	2,4	1,8	24,9	3,4	4,3	56,8
	2019	22,8	1,4	2,8	25,4	3,5	3,7	55,6
Danmark	2009	27,9	1,9	2,1	18,3	3,5	3,1	56,5
	2019	24,1	0,7	1,6	17,2	3,0	3,3	49,8
Grækenland	2009	23,3	5,0	0,1	20,6	1,9	5,1	54,1
	2019	19,4	2,9	1,1	20,7	1,6	2,2	46,3
Nederlandene	2009	26,5	2,0	1,6	20,8	1,6	4,3	48,2
	2019	24,5	0,8	1,1	20,6	1,5	3,4	42,0
Irland	2009	20,1	2,0	1,1	17,0	1,6	3,7	47,0
	2019	12,0	1,3	0,5	8,8	1,1	2,3	24,8
Island	2009	24,8	6,0	1,8	7,7	2,0	4,0	48,4
	2019	24,3	2,4	1,5	7,4	1,7	3,6	41,9
Italien	2009	20,6	4,4	1,4	21,4	1,7	3,4	51,2
	2019	18,8	3,4	1,6	22,8	1,5	2,3	48,7
Luxembourg	2009	17,5	0,4	1,3	21,7	2,7	4,4	45,1
	2019	17,1	0,3	1,1	18,2	3,5	4,3	42,6
Norge	2009	21,7	1,3	2,0	15,6	2,4	4,5	46,1
	2019	24,4	0,5	1,8	17,0	2,8	6,0	51,7
Polen	2009	18,7	2,5	0,9	16,4	2,1	5,1	44,9
	2019	17,9	1,4	0,5	17,5	2,0	4,3	42,0
Portugal	2009	21,4	3,0	0,7	18,8	2,7	4,1	50,2
	2019	16,9	3,0	0,4	18,2	2,2	1,9	42,7
Schweiz	2009	10,9	0,9	3,1	11,1	2,1	3,0	33,0
	2018	11,8	0,4	3,1	11,3	2,4	3,1	33,7
Slovakiet	2009	20,2	1,4	1,1	19,3	1,8	4,0	44,1
	2019	19,6	1,2	1,1	18,5	2,0	3,6	42,8
Spanien	2009	20,5	1,7	1,2	17,3	1,9	5,1	45,8
	2019	18,7	2,3	1,0	18,4	1,5	2,0	41,9
Storbritannien	2009	21,8	1,9	0,6	16,8	2,6	3,3	47,9
	2019	18,9	2,2	1,0	14,9	1,8	2,8	41,0
Sverige	2009	26,2	1,2	1,5	18,0	2,8	4,5	53,1
	2019	26,0	0,4	1,6	15,9	2,6	4,9	49,3
Tjekkiet	2009	20,7	1,2	1,9	18,5	1,8	5,6	43,5
	2019	19,9	0,7	2,3	15,4	1,9	4,5	41,2
Tyskland	2009	19,6	2,6	1,3	25,4	1,9	2,4	47,6
	2019	20,3	0,8	0,9	24,5	2,3	2,5	45,2
Ungarn	2009	22,1	4,5	0,9	18,9	2,7	3,4	50,6
	2019	19,3	2,3	1,7	12,2	3,3	6,0	46,1
Østrig	2009	20,7	3,1	1,6	22,7	2,5	3,4	54,1
	2019	19,3	1,4	1,5	21,8	2,9	3,0	48,2
Japan	2009	19,6	2,0	0,7	20,4	1,8	3,9	40,7
	2018	19,8	1,6	0,5	21,4	1,4	3,8	38,8
USA	2009	16,9	3,7	0,4	14,7	0,4	4,2	43,0
	2018	14,1	3,9	0,3	14,3	0,3	3,2	37,8

Anm.: De angivne størrelser er principielt opgjort efter internationale retningslinier, dvs. SNA-systemet. For enkelte lande kan der dog forekomme afvigelser. Opmærksomheden henledes på, at data i denne tabel ikke er

helt sammenlignelige med opgørelserne andre steder i publikationen. Dels vil der være tale om forskellige versioner af nationalregnskabet, og dels vil der for enkelte poster kunne være anvendt forskellige begrebmæssige

afgrænsninger. Mht. definition af de enkelte poster henvises til afsnittet *Offentlige finanser. Begreber*.

Formue- indtægter	Indtægter				Andre løbende overførsler	Brutto- rest- indkomst	Kapital- overførsler, Netto ³	I alt indtægter	Drifts- og kapitaloverskud = fordrings- erhvervelse, netto
	Skatter og afgifter		Bidrag til sociale ¹ ordninger	I alt ² skatter og afgifter					
	Produktions- og importskatter	Indkomst- og formue- skatter							
0,9	12,5	14,9	16,4	43,9	0,6	2,2	-0,7	48,8	-5,4
0,8	13,6	15,8	15,6	44,9	0,7	2,2	-0,1	50,4	-1,9
3,8	12,9	15,5	12,3	40,7	0,3	3,3	-0,1	52,2	-2,5
3,1	14,0	15,9	11,8	41,7	0,3	3,4	0,1	52,1	-1,1
0,9	14,9	10,5	18,3	43,7	0,8	3,4	-0,9	49,6	-7,2
0,7	16,8	13,1	16,8	46,7	0,0	3,3	-0,4	52,6	-3,0
2,4	16,3	28,3	1,4	46,0	1,1	3,1	-0,3	53,7	-2,8
1,1	15,7	30,9	0,8	47,4	1,1	2,6	-0,2	53,4	3,7
0,7	11,7	8,5	12,4	32,6	1,4	3,3	0,1	38,9	-15,1
0,6	17,0	9,5	14,3	40,7	2,2	3,5	0,2	47,7	1,5
3,0	11,0	11,0	13,4	35,4	0,4	3,2	-0,7	42,7	-5,4
0,8	12,0	13,2	14,0	39,1	0,4	3,0	-0,3	43,7	1,7
1,2	10,8	11,8	6,0	28,6	0,1	1,9	-3,0	33,2	-13,8
0,5	7,8	10,6	4,2	22,6	0,1	1,2	-0,2	25,2	0,4
3,3	13,2	15,7	2,9	31,8	0,5	2,1	-1,1	38,7	-9,7
1,9	14,4	18,1	3,3	35,9	0,4	2,1	-0,3	40,9	-1,0
0,5	13,4	14,1	13,5	41,1	1,3	2,7	-0,8	45,9	-5,3
1,0	14,4	14,4	13,5	42,4	1,0	2,8	-0,9	47,1	-1,6
1,5	12,4	14,2	12,8	39,5	0,2	2,1	-1,2	44,5	-0,7
1,2	11,6	16,5	12,1	40,3	0,2	2,2	-0,7	44,8	2,2
11,4	11,8	19,7	9,6	41,1	0,3	2,9	-0,1	56,4	10,3
12,9	12,4	17,1	10,8	40,3	0,4	3,7	-0,3	58,1	6,4
1,2	12,8	7,2	12,0	32,0	1,2	2,2	-0,3	37,7	-7,3
0,6	13,9	8,0	14,3	36,2	1,1	2,3	0,6	41,3	-0,7
0,9	12,6	8,6	12,1	33,4	1,4	2,7	0,2	40,4	-9,8
0,8	15,1	9,8	11,9	36,9	1,1	2,6	-0,8	42,9	0,2
1,5	6,1	14,5	6,5	27,2	0,3	2,8	-0,9	33,8	0,8
1,2	5,9	15,5	6,7	28,1	1,2	2,7	-0,8	35,1	1,4
1,3	10,4	5,8	12,6	28,8	2,0	3,5	-0,7	36,3	-7,8
0,6	12,1	7,3	15,2	34,6	1,3	3,0	0,1	41,5	-1,3
1,0	8,5	9,4	12,9	30,9	0,8	2,3	-1,1	34,8	-11,0
0,7	11,5	10,4	12,9	34,7	0,7	2,3	0,1	39,1	-2,8
0,6	10,9	14,9	7,9	33,7	0,1	1,5	-1,4	37,8	-10,1
0,8	12,9	14,0	8,1	35,0	0,2	1,9	-0,9	38,9	-2,1
2,2	22,6	18,5	3,8	44,9	0,7	3,5	-0,2	52,4	-0,7
1,7	22,0	18,1	3,4	43,5	0,6	3,2	0,0	49,8	0,5
0,9	10,8	6,9	14,2	31,9	0,7	4,7	-0,1	38,0	-5,5
0,6	12,0	8,4	15,6	36,0	0,9	4,0	0,3	41,4	0,3
0,8	11,2	11,2	16,9	39,3	0,7	2,2	-1,1	44,3	-3,2
0,6	10,7	13,3	17,3	41,3	0,7	2,3	-0,8	46,6	1,4
1,2	16,4	9,7	13,0	39,0	1,3	3,7	0,1	46,0	-4,6
0,4	18,2	6,7	11,9	36,8	1,4	3,3	-0,4	44,0	-2,0
1,4	14,3	12,6	14,9	41,8	0,7	2,7	-1,7	48,8	-5,4
0,7	13,8	13,7	15,3	42,8	0,9	2,5	-0,4	48,9	0,7
1,6	7,2	8,4	11,4	27,0	0,3	3,5	-1,0	30,9	-9,8
1,6	8,4	10,4	13,3	32,1	0,5	3,4	0,1	36,5	-2,3
1,3	7,1	9,5	6,7	23,3	1,2	2,9	-0,8	30,3	-12,7
1,0	7,0	11,2	6,6	24,9	1,1	2,6	0,1	31,2	-6,6

¹ Omfatter også imputerede og frivillige bidrag til sociale ordninger.

³ Inklusive kapitaler.

Kilde: National Accounts of OECD Countries, Vol. II, 2020.

² Indeholder ikke told og afgifter i henhold til EU-ordninger eller kapitaler.

Produktionsindeks for industrien

	2010	2011	2012	2013	2014	2015	2016	2017	2018	2019	2020
2015 = 100											
Belgien	97,0	101,8	99,9	99,9	101,2	100,0	104,5	107,5	108,8	114,0	109,7
Bulgarien	90,5	95,9	95,3	95,5	97,4	100,0	102,5	106,7	107,0	107,4	100,9
Cypern	132,1	121,9	109,7	95,7	95,1	100,0	109,0	117,7	125,7	130,7	120,8
Danmark	98,7	99,8	99,6	99,3	99,9	100,0	104,2	106,3	108,4	111,3	105,2
Estland	75,9	90,9	92,0	96,1	100,2	100,3	102,9	107,3	112,5	112,2	106,6
Finland	106,5	108,6	106,2	102,9	101,0	100,0	104,2	107,7	111,3	113,1	109,7
Frankrig	100,0	103,0	100,4	99,6	98,6	100,0	100,5	102,8	103,5	104,0	92,7
Grækenland	114,7	107,5	103,8	100,7	98,9	100,1	102,7	107,0	108,9	108,0	105,9
Irland	63,6	63,2	62,6	60,9	73,7	99,9	100,5	98,8	94,2	96,8	101,9
Italien	107,8	108,7	102,5	99,3	98,7	99,7	101,7	105,5	106,5	105,2	93,6
Kroatien	105,2	103,9	98,2	96,6	97,7	100,1	105,1	107,2	106,1	106,7	103,0
Letland	84,7	92,3	98,0	97,7	96,9	100,0	104,7	113,7	116,1	116,9	114,9
Litauen	83,8	89,5	93,0	95,9	96,0	100,0	102,7	109,7	115,4	119,3	116,5
Luxembourg	101,0	102,7	97,6	94,7	98,9	100,0	99,7	103,4	102,3	99,2	88,5
Malta	106,7	106,6	112,1	106,4	100,2	100,0	92,7	100,7	102,0	103,4	103,1
Nederlandene	105,6	104,9	104,3	104,9	101,8	100,1	101,4	102,7	103,3	102,3	98,1
Polen	83,3	89,3	90,4	92,7	95,7	100,0	103,1	110,2	116,6	121,6	119,0
Portugal	103,0	101,7	95,7	96,5	97,9	100,0	102,3	106,4	106,5	104,0	96,6
Rumænien	77,4	83,6	86,1	92,7	98,5	101,1	104,3	113,2	118,8	114,6	103,7
Slovakiet	82,2	87,2	89,6	90,9	93,9	100,0	104,6	108,4	112,9	113,5	103,0
Slovenien	92,5	94,4	94,2	93,1	94,6	99,2	106,9	115,5	121,6	124,9	117,3
Spanien	106,1	104,4	97,3	95,6	96,8	100,0	101,8	105,0	105,6	106,0	95,8
Sverige	102,7	105,2	103,9	99,0	97,5	100,0	101,6	106,5	109,3	111,9	106,8
Tjekkiet	86,9	91,9	91,1	91,2	95,8	100,2	103,2	110,1	113,5	113,1	105,2
Tyskland	91,2	97,8	97,5	97,6	98,9	99,8	101,0	104,3	105,3	100,8	90,3
Ungarn	82,2	86,8	85,7	86,9	93,2	99,7	100,5	105,7	109,8	115,8	107,6
Østrig	90,2	96,4	96,6	97,0	98,0	100,0	102,1	108,0	113,3	113,4	106,3
Euroområdet	96,2	99,5	97,2	96,4	97,4	100,0	101,6	104,6	105,4	104,0	95,1
EU-27¹ (uden Storbritannien)	95,3	98,7	96,8	96,1	97,3	100,0	101,8	105,2	106,5	105,7	97,3
EU-28¹	96,0	99,0	97,0	96,3	97,5	100,0	101,7	104,9	106,1	105,2	
Island ²	80,4	90,2	94,2	90,4	91,4	100,0	91,0	91,8
Norge	23,9	97,7	99,2	101,0	102,0	100,0	100,1	105,4	111,1	116,0	111,0
Storbritannien	102,6	98,2	100,9	95,9	99,3	100,0	98,3	100,5	101,7	96,6	100,5
OECD ²	93,0	95,8	96,5	97,2	99,4	100,0	100,4	103,3	105,7	105,4	98,7
Brasilien ²	112,2	112,7	110,1	112,4	109,0	100,0	93,6	95,9	96,9	95,8	91,5
Indien ²	87,9	92,1	91,9	93,3	97,5	100,0	105,2	108,9	114,5	115,3	102,6
Japan ²	102,8	99,9	100,1	99,5	101,2	100,0	100,2	102,8	103,9	101,2	91,3
Rusland ²	83,8	88,1	91,1	92,7	95,0	100,0	101,9	105,7	109,4	113,1	110,1
USA ²	90,4	93,2	96,1	98,0	101,0	100,0	98,0	100,3	104,3	105,1	97,8

¹ EU-28 viser sammensætningen af EU, indtil Storbritannien forlod EU i 2020. EU-27 (uden Storbritannien) viser den nuværende sammensætning med 27 lande for alle årene, selv om Storbritannien var medlemmer de pågældende år.

² Tallene for Island, Rusland, Brasilien, Indien, Japan, USA og OECD er fra OECD's database.

Anm. 1: Produktionsindeks for industrien omfatter som hovedregel de virksomheder, der i de enkelte lande ifølge den internationale standarderhvervsgruppering (ISIC) indgår i erhvervshovedgrupperne råstofudvinding, industri og energiforsyning.

Anm. 2: Eurostats indeks er beregnet ud fra kalenderkorrigerede månedsindeks, hvorfor året 2015 ikke i alle tilfælde giver 100.

Kilde: Eurostat Data Explorer samt OECD's database <http://stats.oecd.org>

Effektiv rente af statsobligationer¹. Årsgennemsnit

	2010	2011	2012	2013	2014	2015	2016	2017	2018	2019	2020
<i>Procent pr. år</i>											
Belgien	3,5	4,2	3,0	2,4	1,7	0,8	0,5	0,8	0,8	0,7	0,9
Bulgarien
Danmark	2,9	2,7	1,4	1,7	1,3	0,7	0,3	0,5	0,5	0,1	0,3
Estland
Finland	3,0	3,0	1,9	1,9	1,4	0,7	0,4	0,6	0,7	0,4	0,6
Frankrig	3,1	3,3	2,5	2,2	1,7	0,8	0,4	0,8	0,8	0,6	0,7
Grækenland	9,1	15,7	22,5	10,1	6,9	9,6	8,5	6,1	4,2	3,9	3,7
Nederlandene	3,0	3,0	1,9	2,0	1,5	0,7	0,3	0,5	0,6	0,3	0,4
Irland	6,0	9,6	6,0	3,8	2,3	1,1	0,7	0,9	0,9	0,7	0,9
Italien	4,0	5,4	5,5	4,3	2,9	1,7	1,5	2,2	2,6	2,8	3,1
Letland	10,3	5,9	4,6	3,3	2,5	1,0	0,5	0,9	0,9	0,8	1,0
Litauen
Luxembourg	3,2	2,9	1,8	1,8	1,3	0,4	-0,2	0,5	0,6	0,3	0,4
Polen	5,8	6,0	5,0	4,0	3,5	2,7	3,0	3,4	3,2	2,9	4,2
Portugal	5,4	10,2	10,5	6,3	3,8	2,4	3,1	3,2	1,8	1,5	1,7
Rumænien
Slovakiet	3,9	4,4	4,6	3,2	2,1	0,9	0,9	0,9	0,9	0,8	1,0
Slovenien	3,8	5,0	5,8	5,8	3,3	1,7	1,2	1,0	0,9	0,9	1,4
Spanien	4,3	5,4	5,8	4,6	2,7	1,7	1,4	1,6	1,4	1,3	1,5
Storbritannien	3,6	3,1	1,9	2,4	2,6	1,9	1,3	1,3	1,5	1,3	1,5
Sverige	2,9	2,6	1,6	2,1	1,7	0,7	0,5	0,6	0,7	0,5	0,9
Tjekkiet	3,9	3,7	2,8	2,1	1,6	0,6	0,4	0,8	2,0	1,9	2,3
Tyskland	2,7	2,6	1,5	1,6	1,2	0,5	0,1	0,3	0,4	0,1	0,3
Ungarn	7,3	7,6	7,9	5,9	4,8	3,4	3,1	3,2	3,1	4,3	6,8
Østrig	3,2	3,3	2,4	2,0	1,5	0,7	0,4	0,6	0,7	0,5	0,6
Island	6,1	6,0	6,2	5,8	6,4	6,3	5,7	4,9	2,6
Norge	3,5	3,1	2,1	2,6	2,5	1,6	1,3	1,6	1,9	1,8	2,1
Rusland
Schweiz	1,6	1,5	0,6	0,9	0,7	-0,1	-0,4	-0,1	0,0	-0,3	-0,1
Australien	5,4	4,9	3,4	3,7	3,7	2,7	2,2	2,6	2,7	2,1	2,1
Canada	3,2	2,8	1,9	2,3	2,2	1,5	1,2	1,9	2,3	1,8	2,4
Japan	1,2	1,1	0,8	0,7	0,6	0,4	-0,1	0,1	0,1	0,0	0,0
Mexico	7,1	6,8	6,1	5,8	6,0	5,8	6,2	6,8	7,3	8,3	8,3
New Zealand	5,6	4,9	3,7	4,1	4,3	3,4	2,7	3,0	2,8	1,9	...
Sydkorea	4,8	4,2	3,4	3,3	3,2	2,3	1,7	2,3	2,5	1,9	1,8
Sydafrika	8,6	8,5	7,9	7,7	8,3	8,2	9,2	8,8	9,1	9,3	...
USA	3,2	2,8	1,8	2,4	2,5	2,1	1,8	2,4	2,9	2,6	3,2

Nye tal offentliggøres februar 2022

www.statistikbanken.dk/mpk100

Kilde: IMF: International Financial Statistics

Valutakurser

		2010	2011	2012	2013	2014	2015	2016	2017	2018	2019	2020
Britiske pund	GBP	869,02	859,05	918,37	878,14	925,11	1 028,24	910,57	848,63	842,44	850,93	838,53
Bulgarske lev	BGN	380,78	380,95	380,60	381,33	381,16	381,36	380,67	380,34	381,08	381,74	381,13
Estiske kroon	EEK	47,60
Euro	EUR	744,74	745,05	744,38	745,80	745,47	745,86	744,52	743,86	745,32	746,60	745,42
Lettiske lats	LVL	1 050,80	1 055,01	1 067,58
Litauiske litas	LTL	215,69	215,78	215,59	216,00	215,90
Norske kroner	NOK	93,02	95,61	99,62	95,69	89,31	83,43	80,18	79,82	77,69	75,80	69,66
Polske zloty	PLN	186,47	181,14	178,05	177,67	178,17	178,27	170,68	174,72	174,93	173,71	167,95
Rumænske lei	ROL	176,84	175,74	166,95	168,77	167,75	167,81	165,81	162,81	160,14	157,35	154,08
Schweiziske franc	CHF	540,60	605,74	617,57	605,87	613,78	698,88	683,13	669,63	645,74	671,37	696,35
Svenske kroner	SEK	78,15	82,52	85,62	86,24	81,99	79,74	78,63	77,23	72,70	70,52	71,12
Tjekkiske koruna	CZK	29,47	30,30	29,61	28,73	27,07	27,35	27,54	28,27	29,06	29,08	28,21
Ungarske forint	HUF	2,70	2,67	2,58	2,51	2,42	2,41	2,39	2,41	2,34	2,30	2,12
Amerikanske dollar	USD	562,57	536,22	579,72	561,60	561,90	672,69	673,27	659,53	631,74	667,03	653,43
Australske dollar	AUD	516,96	552,82	600,80	543,62	506,81	505,34	500,87	505,58	472,02	463,50	450,82
Brazilianske real	BRL	319,87	320,51	297,84	261,32	239,09	204,59	194,51	206,90	173,57	169,37	128,39
Canadiske dollar	CAD	546,08	541,84	580,10	545,44	508,83	526,42	508,23	508,37	487,63	502,81	487,61
Hong Kong dollar	HKD	72,41	68,88	74,74	72,40	72,46	86,77	86,73	84,64	80,61	85,13	84,24
Indiske rupees	INR	12,30	11,50	10,87	9,62	9,20	10,49	10,02	10,12	9,23	9,47	8,82
Japanske yen	JPY	6,43	6,74	7,28	5,77	5,32	5,56	6,21	5,88	5,72	6,12	6,12
Kinesiske Yuan renminbi	CNY	83,12	83,00	91,88	91,34	91,24	107,04	101,29	97,57	95,43	96,53	94,71
Koreanske won	KRW	0,49	0,48	0,51	0,51	0,53	0,59	0,58	0,58	0,57	0,57	0,55
New Zealand dollar	NZD	405,66	424,01	469,81	460,44	466,13	469,76	469,85	468,91	436,90	439,33	424,82
Russiske rubler	RUB	18,51	18,23	18,65	17,64	14,85	11,06	10,10	11,30	10,09	10,31	9,09
Singapore dollar	SGD	413,16	426,32	464,04	448,85	443,48	489,13	487,57	477,39	468,00	488,90	473,81
Sydafrikanske rand	ZAR	76,90	73,99	70,71	58,37	51,78	52,93	46,02	49,55	47,83	46,18	39,98
Effektiv kronekurs ¹ 1980 =100		103,97	103,60	100,59	102,39	103,26	99,20	100,80	102,13	103,64	102,95	103,98

Anm.: De anførte kurser er fastsat på grundlag af markedskurserne. Der er tale om gennemsnitskurser for de enkelte år.

¹ Indekset for den effektive kronekurs er en geometrisk sammenvæjning af udviklingen i 25 af Danmarks vigtigste handelspartners valutaer over for den danske krone. Vægtgrundlaget er p.t. baseret på industrivarehandlen i 1995.

www.statistikbanken.dk/DNVALA

Kilde: Danmarks Nationalbank

Nationalregnskab begreber

Grundlag og afgrænsning

Nationalregnskabet stræber efter at give et helhedsbillede af den samfundsøkonomiske aktivitet. Det viser, hvordan indkomst skabes gennem en produktionsproces, og hvordan den dernæst fordeles og omfordeles for til sidst at give anledning til efterspørgsel efter varer og tjenester til forbrug og investering. Da næsten alle aktiviteter har et økonomisk element, må en belysning af samfundsøkonomien nødvendigvis afgrænse de aktiviteter, der skal belyses.

De varer og tjenester, der indgår i nationalregnskabet, afgrænses først og fremmest ved, at de skal være produceret med *markedsfølsomt* salg for øje, dvs. et salg, hvor hensigten normalt er at opnå en fortjeneste. Princippet er begrundet med, at varer og tjenester på et marked omsættes til markedspriser, der kan opfattes som en objektiv værdiansættelse.

På enkelte områder fraviges princippet om, at kun markedsfølsom økonomisk aktivitet, der kan observeres, skal medtages. F.eks. indgår værdien af varer produceret i husholdningerne til eget brug, eksempelvis landmænds forbrug af egne produkter. Derimod indgår værdien af tjenesteydelser produceret i hjemmene til eget brug (eksempelvis madlavning og rengøring i hjemmet) ikke i nationalregnskabet bortset fra værdien af en ejerbolig, man bor i. Man fastsætter værdier for de ydelser, som inddrages ud fra markedspriser for samme vare eller tjenestetype eller et nærliggende alternativ.

Nationalregnskabet indeholder desuden en række *andre ikke-markedsfølsomme aktiviteter*. Først og fremmest produktionen af offentlige tjenesteydelser. Værdien opgøres i løbende priser som omkostningerne ved at producere tjenesteydelserne. I faste priser (kædede værdier) opgøres værdien af de kollektive offentlige tjenesteydelser, som fx politi og forsvar, som summen af omkostningerne i faste priser - dvs. efter samme princip som i løbende priser. De individuelle offentlige tjenesteydelser som fx folkeskoleundervisning og operationer på offentlige sygehuse opgøres fra 2007 i faste priser ved hjælp af mængdeindikatorer. Mængdeindikatorer er fx antallet af undervisningstimer i folkeskolen eller antallet af operationer på de offentlige sygehuse.

Foreløbige versioner af nationalregnskabet markeres med *. Disse tal revideres løbende, fordi der med tiden kan inddrages mere primærstatistik. I denne udgave indgår nationalregnskabet version der blev offentliggjort 31. marts 2021.

Geografisk dækker nationalregnskabet selve Danmark, da Færøerne og Grønland behandles som udland.

Nationalregnskabet udarbejdes i overensstemmelse med definitionerne i EU's *Det europæiske nationalregnskabssystem*, 2010 (ENS-2010), der er en videreudvikling af FN's *A System of National Accounts 2008* (SNA08). Erhvervs-

grupperingen følger Danmarks Statistiks "Dansk Branchekode 2007" (DB07), der er baseret på EU's branchenomenklatur, NACE Rev.2.

De følgende afsnit rummer en nærmere beskrivelse af nationalregnskabet formelle opbygning samt en række analysemuligheder. Afsnittet *Oversigt* er en summarisk gennemgang af de dele af nationalregnskabet, der i praksis bruges mest.

Værdibegreber

Værdien af den ovenfor nævnte markedsfølsomme og ikke-markedsfølsomme aktivitet er produktionsværdien. Produktionsværdien fratrukket forbrug i produktionen er værditilvæksten. Den kan værdiansættes ved hjælp af tre prisbegreber:

Markedspriser er de priser, som produktionsværdiens varer og tjenester rent faktisk bliver solgt til, altså inklusive indirekte skatter og fratrukket subsidier.

Basispriser får man ved at trække produktskatter, fx moms og punktafgifter, fra markedsprisen og tillægge produktsubsidier. Dette prisbegreb bruges ved opgørelsen af de enkelte erhvervs produktionsværdi og værditilvækst.

Faktorpriser er basispriser fratrukket andre produktionskatter, fx vægtafgifter og ejendoms-skatter, samt tillagt andre produktionsubsidier.

De økonomiske transaktioner, der omfatter regulære vare- og tjenestestrømme, opgøres både i *årets priser* (= løbende priser) og *faste priser* (pt. 2010-priser, kædede værdier). Værdier i faste priser bruges til at belyse den mængdemæssige udvikling.

Brutto- og nettobegreber

Betegnelsen netto bruges i to betydninger i nationalregnskabet. En nettostørrelse er enten forskellen mellem to bruttostørrelser, fx bruttoindtægter og bruttoudgifter, altså nettoindtægter, eller en bruttostørrelse fratrukket forbrug af fast realkapital.

Oversigt

Forsyningsbalancen giver et summarisk billede af de vigtigste økonomiske størrelser, der kan udledes fra nationalregnskabet system af hovedkonti (jf. nedenfor). Forsyningsbalancen viser værdien af de varer og tjenester, som går til *endelig anvendelse* samt deres fordeling på efterspørgselskomponenter. Dvs. dels den indenlandske endelige anvendelse, som består af husholdningernes, non-profit institutioner rettet mod husholdningers og offentlige forbrugsudgifter og investeringer, dels eksport af varer og tjenester til udlandet. Anvendelsen af varer og tjenester er kun mulig, fordi der har været en tilsvarende *tilgang*, som enten kan stamme fra den værditilvækst, der skabes indenlandsk (*bruttonationalproduktet*, *BNP*) eller via tilgang fra udlandet (import).

I tabelafsnittet er udviklingen vist i 2010-priser, kædede værdier for at belyse den mængdemæssige, dvs. den reale, vækst i de enkelte størrelser. Den reale vækst er endvidere angivet med stigningsprocenter.

Særlig interessant er den reale vækst i BNP, fordi den i daglig tale forbindes med begrebet *økonomisk vækst*. Et mere velegnet mål for de enkelte erhvervs vækst er dog udviklingen i *bruttoværditilvæksten i basispriser* (herefter blot benævnt *bruttoværditilvæksten*), dvs. udviklingen i bruttonationalproduktet ekskl. produktskatter, netto, fordi den viser den økonomiske vækst uafhængigt af produktskatter og -subsidier.

Udviklingen i forsyningsbalancens hovedtal er også illustreret grafisk ved hjælp af indekstal med referenceår 2008 lig 100.

Et lands velstandsudvikling bestemmes i høj grad af udviklingen i *produktiviteten*, dvs. den reale værditilvækst pr. enhed af indsat produktionsfaktor. Det mest enkle mål for produktiviteten er arbejdskraftproduktiviteten, målt ved den reale værditilvækst (*bruttoværditilvæksten* i 2010-priser, kædede værdier) pr. arbejdstime. Resultatet af regnestykket for et enkelt år er uinteressant, da det afhænger af det referenceår, der bruges ved fastprisberegningen. Derimod er udviklingen i produktivitetens mål interessant, og derfor er væksten i produktiviteten angivet ved den årlige procentvise stigning.

Væksten i produktiviteten er kun anført for en række udvalgte erhvervsgrupper og ikke for økonomien under et. Det skyldes, at bruttoværditilvæksten i faste priser for offentlig forvaltning og service beregnes fra omkostningssiden og dermed hovedsagelig består af lønomkostninger. Udviklingen er derfor bare et andet udtryk for beskæftigelsesudviklingen, som i forhold til udviklingen i antal ansatte ikke siger noget om produktivitetens udviklingen i offentlig forvaltning og service.

En række af nationalregnskabet størrelser værdiansættes både i årets priser og faste priser. Forholdet mellem de to giver de såkaldte *implicitte prisindeks*.

Beregningen af implicitte prisindeks sker for at få et mål for prisudviklingen for en gruppe af varer og tjenester. Fx beregnes det implicitte prisindeks for de varer og tjenester, der indgår i det private forbrug. Ændringer i dette prisindeks er et bredt dækkende udtryk for *inflationen*.

Prisudviklingen for de varer og tjenester, der er resultatet af den samlede samfundsøkonomiske aktivitet, illustreres ved den årlige procentvise stigning i det implicitte prisindeks for BNP (BNP deflatoren) eller bruttoværditilvæksten.

Den *funktionelle indkomstfordeling* viser fordelingen af den samlede værditilvækst (i faktorpriser, BFI) på produktionsfaktorer. *Lønvoten* angiver den andel af BFI, der tilfalder lønmodtagerne som lønudbetaling (inkl. en række indirekte personaleomkostninger som arbejdsgiverbidrag mv.). Resten af BFI tilfalder de øvrige produktionsfaktorer til dækning af *forbrug af fast realkapital*.

tal og som nettooverskud af produktion og blandet indkomst

Udviklingen i den funktionelle indkomstfordeling for økonomien under et påvirkes både af forskydninger i fordelingen inden for de enkelte erhverv og forskydninger i erhvervenes indbyrdes betydning i forhold til den samlede bruttofaktoriindkomst.

Hovedkonti

Nedenfor gennemgås kontosystemets logiske opbygning, og der ses for forståelsens skyld bort fra forskellen mellem brutto- og nettobegreber samt forskelle i værdibegreber.

Konto for varer og tjenester viser værdien af den samlede tilgang af varer og tjenester, dvs. produktionsværdi og import. Tilgangen modsvarer pr. definition af den samlede anvendelse, som opdeles i hovedgrupperne forbrug i produktionen, forbrugsudgift, faste bruttoinvesteringer, lagerforøgelser samt eksport.

Produktionskontoen viser nationalproduktet dvs. den værditilvækst, som er skabt ved hjælp af indenlandske produktionsfaktorer. Nationalproduktet fås ved at trække forbrug i produktionen fra produktionsværdien.

Konto for indkomstdannelse viser, hvordan den værditilvækst, som skabes i Danmark, bruges til at betale produktionsskatter, netto, aflønne ansatte eller tilfalder residente produktionsenheder i form af bruttooverskud af produktionen og blandet indkomst.

Til forskel fra konto for indkomstdannelse betragtes i *konto for allokering af primær indkomst* de residente enheder i deres egenskab af modtagere i modsætning til producenter af indkomst. Således vises bruttooverskud af produktionen og blandet indkomst, der tilfalder danske produktionsenheder, den aflønning som danske lønmodtagere modtager (hvad enten den kommer fra ind- eller udland) og de produktionsskatter, netto, som tilfalder det offentlige. Ikke alle opkrævede produktionsskatter, netto, tilfalder det offentlige, da en del tilfalder EU-institutioner. Ved at tillægge formueindkomst fra udlandet, netto, som mest består af renter og udbytter, får man *bruttonationalindkomsten, BNI*.

I *konto for fordeling af sekundær indkomst* tillægger man indkomst- og formueskatter samt andre løbende overførsler (herunder ulandshjælp) fra udlandet, netto. Resultatet er den disponible bruttonationalindkomst.

Konto for anvendelse af disponibel indkomst viser, hvordan den disponible nationalindkomst bliver brugt til forbrug og opsparing. Forskellen mellem forbrug og opsparing er forbrugstidspunktet, da den anvendelse, som sker i samme periode som indkomstkøbelsen, er forbrug.

Kapitalkontoen viser, hvordan opsparingen bruges til investeringer, investeringstilskud til udlandet eller til fordrings erhvervelse, netto. Sidstnævnte er kontoens saldo, der ofte kaldes 'den finansielle

opsparing'. Negativ fordrings erhvervelse, netto, er udtryk for, at den disponible nationalindkomst har været for lille til at dække periodens forbrug og investeringsaktivitet. Da enhver økonomisk transaktion altid er finansieret, indebærer en negativ fordrings erhvervelse, netto, udenlandsk finansiering, dvs. låntagning i udlandet.

Konto for udlandet afrunder nationalregnskabets kontosystem, da alle transaktioner på de øvrige konti, der er relateret til udlandet, modposteres på denne konto. Saldoen er identisk med saldoen på kapitalkontoen. Den svarer til saldoen på *betalingsbalancens løbende poster*, plus kapitaloverførsler fra udlandet, netto.

Institutionelle sektorer

Den detaljerede opdeling af økonomien i nationalregnskabet tjener til at vise den funktionelle og den institutionelle fordeling.

Den funktionelle opdeling giver en økonomisk teknisk beskrivelse af økonomien. Den viser, hvilke økonomiske enheder der producerer bestemte varer og tjenesteydelser og på hvilken måde. De økonomiske enheder, dvs. primært arbejdsstederne, er henført til *erhvervsgrupper*. En række hovedstørrelser fra den funktionelle opdeling gennemgås i afsnittet *Erhvervstabeller*.

Den institutionelle opdeling sigter på at belyse den økonomiske adfærd. Derfor er de beslutningsdygtige enheder, typisk *firmaer*, udgangspunktet for placeringen i *sektorer*.

I det danske nationalregnskab er økonomien delt op i fem hovedsektorer: *selskabssektoren, sektoren for offentlig forvaltning og service, husholdningssektoren, nonprofit-institutioner rettet mod husholdninger og udland*. Selskabssektoren er yderligere opdelt i undersektorer, men tabellerne viser kun hovedsektorerne.

For alle økonomiens indenlandske sektorer opstilles konti, som viser sektorens produktion og transaktioner med de øvrige indenlandske sektorer og udlandet, jf. principperne beskrevet i afsnittet om *hovedkonti*. Dog udelades konto for varer og tjenester samt konto for udlandet. En institutionel opsplnitning af økonomien medfører, at der på de enkelte konti optræder en række særlige begreber, som ikke findes på hovedkontiene for hele økonomien under ét. Det skyldes, at indbyrdes transaktioner mellem sektorerne ophæver hinanden ved den summation, der sker, når kontiene *konsolideres*. Det drejer sig primært om de omfordelende transaktioner på konti for indkomstfordeling.

Finansielle konti

De finansielle konti viser bl.a., hvordan økonomiens sektorer placerer eller finansierer den finansielle nettoopsparing gennem *finansielle instrumenter*. Hvis en sektor et år oplever en positiv fordrings erhvervelse, netto, har sektoren et placeringsbehov, som vil afspejle sig i eksempelvis køb af aktier og obligationer, større udlån/indskud eller nedbringelse af gæld. Disse transaktioner i finansielle instrumenter opgøres i den

finansielle (transaktions-)konto, som er den sidste i rækken af nationalregnskabskonti til belysning af transaktioner mellem forskellige *institutionelle enheder*. Fordrings erhvervelsen, netto binder på denne måde de finansielle konti sammen med det øvrige nationalregnskab.

Finansielle konti består af beholdnings- og strømkonti for økonomiens sektorer, hvor de enkelte sektorets aktiver/passiver og bevægelser i disse registreres fordelt på en række finansielle instrumenter. Den enkelte sektors *finansielle (transaktions-)konto*, der viser køb og salg af finansielle instrumenter, beskriver en væsentlig del af overgangen fra *primostatus-konto* til *ultimostatuskonto*. Da de finansielle instrumenter værdiansættes til *markedspris*, udgør omvurderinger en betydelig del af overgangen fra primostatus til ultimostatus. De belyses i *omvurderingskontoen*. Resten af overgangen forklares i *konto for andre mængdemæssige ændringer*, som bl.a. viser tab på debitorer og flytninger af enheder mellem sektorer. I de viste tabeller er omvurderinger og andre mængdemæssige ændringer samlet i *konto for andre ændringer i status*. De finansielle konti, der beregnes både konsolideret og ukonsolideret, opgøres i markedsværdier.

De enkelte finansielle konti er på såvel aktiv- som passivside opstillet med udgangspunkt i en række *finansielle instrumenter*. Det ligger i disses natur, at hvis instrumentet optræder som aktiv for én enhed, vil det samtidig være passiv for en anden enhed. Dette gælder dog ikke Monetært guld, der kun eksisterer som aktiv. Ser man eksempelvis på husholdningernes indlån i bankerne, optræder indlånet på husholdningernes aktivside og modsvarer på bankernes passivside. For hver enkelt konto og instrument betyder dette sektor/modsektor-forhold, at summen af alle sektorets (inklusive udlandet) aktivside definatorisk er lig summen af passivside. Samtidig gælder det, at summen af alle sektorets nettofordrings erhvervelse er lig nul.

De *finansielle instrumenter* udgøres af:

Monetært guld og særlige trækingsrettigheder udgøres af Danmarks Nationalbanks guldbeholdning og SDR tildelt medlemslande af Den Internationale Valutafond (IMF). Se ordforklaring til Nationalbankens balance: Guldbeholdning og Den Internationale Valutafond (IMF)

Sedler og mønt samt indskud udgøres af sedler og mønter udstedt af centralbanker, indskud der umiddelbart kan konverteres til kontanter eller overdrages ved check, overførsel eller lignende samt andre indskud.

Gældsværdipapirer repræsenterer papirer, som normalt er omsættelige og handles på sekundære markeder eller kan føres i modregning i markedet, og som ikke giver ejeren nogen form for ejendomsrettigheder over for den institutionelle enhed, der har udstedt dem. Papirerne omfatter vekslers, obligationer, statsgældsbeviser, indskuds-

beviser og lignende finansielle instrumenter, der normalt handles på de finansielle markeder.

Lån består af de finansielle aktiver, som en kreditor direkte eller gennem en mægler låner en debitor, evt. på basis af et uomsætteligt dokument.

Ejerandele og andele i investeringsforeninger repræsenterer en ejendomsret til selskaber. Den type finansielle aktiver giver normalt indehaveren ret til en andel i udbyttet i selskaberne og i disses nettoaktiver i tilfælde af likvidation. Ejerandele og andele i investeringsforeninger består af noterede og unoterede aktier, andre ejerandelsbeviser samt andele i investeringsforeninger.

Forsikring- og pensionsordninger samt ordninger med standardiserede garantier består af husholdningernes pensionsrettigheder i livsforsikrings- og pensionsreserver, som omfatter de tekniske hensættelser, som forsikringselskaber og pensionskasser foretager med henblik på at udbetale ydelser. Derudover indeholder instrumentet pensionskassers krav på pensionsmanagere samt rettigheder til ydelser undtagen pensionsydelser. Instrumentet omfatter også præmie- og erstatningsreserver. Præmiereserver består af den del af forsikringselskabers opkrævede præmier, der henføres til den efterfølgende regnskabsperiode. Erstatningsreserver udgør forsikringselskabernes skøn over de samlede omkostninger til skadeserstatninger vedr. skader indtruffet indtil slutningen af regnskabsperioden, uanset om de er anmeldt eller ej, minus det beløb, der allerede er udbetalt vedr. disse forsikringskader. Endelig indgår også standardiserede garantier i instrumentet. Standardiserede garantier er garantier, som normalt dækker små beløb, er ensartede og udstedt i store antal. Beløbet, der indgår, er estimatet for det tab udsteder vil lide som følge af garantiudstedelsen. Finansielle derivater og medarbejderoptioner består af finansielle derivater der er knyttet til et bestemt finansielt instrument eller en bestemt indikator eller råvarer.

Andre forfaldne ikke-betalte mellemværender udgør finansielle fordringer, der opstår som modstykke til finansielle eller ikke-finansielle transaktioner, hvor der er en tidsforskel mellem transaktionen og den modsvarende betaling. Handelskreditter og forudbetalinger er eksempler på andre forfaldne ikke-betalte mellemværender.

Erhvervstabeller

Erhvervstabellerne giver en *funktionel* beskrivelse af økonomien fordelt på 19a2 erhvervsgrupperingen. For hver erhvervsgruppe præsenteres følgende hovedstørrelser:

Produktionsværdien er værdien af erhvervenes samlede markedsmæssige og ikke-markedsmæssige økonomiske aktivitet.

Bruttoværditilvæksten, BVT, i årets priser beregnes som produktionsværdien minus forbrug i produktionen. Ved at trække andre produktions-skatte, netto fra, får man den indkomst, der tilfalder produktionsfaktorerne som aflønning for

den værditilvækst, erhvervet selv har skabt via produktionsprocessen.

Bruttoværditilvæksten i 2010-priser, kædede værdier udtrykker den værditilvækst, erhvervene har skabt, når man ser bort fra prisstigninger. Udviklingen i tallene tolkes som den mængdemæssige vækst - altså et mål for *økonomisk vækst*.

Aflønning af ansatte omfatter enhver form for udbetalt løn, lønmodtageres og arbejdsgiveres bidrag til sociale ordninger samt værdien af naturalieydelser ("frynsegoder"), der udbetales i Danmark uanset modtagerens nationalitet.

Bruttooverskud af produktionen og blandet indkomst beregnes ved at trække aflønning af ansatte og andre produktions-skatte, netto fra bruttoværditilvæksten. Det er den indkomst, der er til aflønning af selvstændiges arbejde, aflønning af den faste realkapital samt forbrug af fast realkapital. I erhvervet offentlig forvaltning og service er bruttooverskuddet af produktionen lig med forbruget af fast realkapital og nettooverskuddet af produktionen derfor lig nul, da produktionsværdien pr. konvention måles fra omkostningssiden.

Præsterede arbejdstimer beregnes som det samlede antal timer, der rent faktisk udføres af alle beskæftigede (såvel lønmodtagere som selvstændige) i løbet af regnskabsperioden. Det betyder altså indsatsen af arbejdskraft til at frembringe produktionen. Opgørelse af arbejdskraftforbruget målt i præsterede arbejdstimer er et bedre mål for indsatsen af arbejdskraft i produktionen end beskæftigelsen.

Antal beskæftigede beregnes som antal beskæftigede vejet med længden af beskæftigelsesperioden. Det er altså et gennemsnitsmål, der ikke tager hensyn til, at nogle er deltidsbeskæftigede, og andre har merarbejde.

Lønmodtagere beregnes efter samme principper som den samlede beskæftigelse. Forskellen mellem antal beskæftigede i alt og lønmodtagerne er de selvstændige og de medhjælpende ægtefæller.

Input-output tabel

En input-output tabel giver en detaljeret beskrivelse af samfundets produktionsstruktur og brug af varer og tjenester. Tabellen kan altså opfattes som en yderligere specifikation af nationalregnskabets tre hovedkonti for henholdsvis varer og tjenester, produktion og indkomstdannelse. Flere analyser og en nærmere redegørelse for tabellerens struktur offentliggøres i årspublikationen *Danish Input-Output Tables and Analyses*.

Forbrugsudgift

Husholdningernes forbrugsudgifter består næsten udelukkende af udgifter til at købe varer og tjenesteydelser til direkte forbrug. Husholdningernes forbrugsudgifter opdeles i følgende kategorier:

Husholdningers forbrug på dansk område, der dels er vist opdelt i elleve forbrugsgrupper (fødevarer, beklædning osv.), dels er vist med en opde-

ling efter varighed.

Turistindtægter, dvs. udenlandske turisternes forbrug i Danmark.

Turistudgifter, dvs. danske turisternes forbrug i udlandet. Summen af husholdningernes forbrug på dansk område og deres forbrug i udlandet (turistudgifterne) fratrukket turistindtægterne er husholdningernes forbrug i alt.

Forbrugsudgifter i NPISH, fx kulturelle foreninger og andre foreninger, som leverer ydelser til husholdningerne.

De offentlige forbrugsudgifter opdeles i *individuelle* og *kollektive forbrugsudgifter*. Det offentlige udgifter til individuelt forbrug er udgifter til ydelser, der forbruges af enkeltpersoner, fx en lang række ydelser inden for undervisnings- og sundhedsområdet. Kollektive forbrugsudgifter er udgifter til ydelser, der forbruges kollektivt, eksempelvis forsvar og retsvæsen.

Faktisk individuelt forbrug er summen af husholdningernes forbrugsudgifter, NPISH forbrugsudgifter og de offentlige individuelle forbrugsudgifter. Dette beløb viser de samlede udgifter til individuelt forbrug og er upåvirket af eventuelle ændringer i fordelingen af betalingen mellem husholdningerne og det offentlige.

Investeringer

Investeringerne omfatter både faste investeringer og lagerforøgelse.

Faste investeringer er udgifter til varige goder. Varige goder er goder, der erhverves for at blive brugt i produktionsprocessen i mere end et år, fx udgifter til forskning og udvikling samt udgifter til anskaffelse af maskiner og inventar og til opførelse af bygninger. De faste investeringer opgøres både brutto og netto. Forskellen er forbrug af fast realkapital.

Lagerforøgelse er værdien af den mængdemæssige stigning i erhvervenes varebeholdning, fx forøgelse af rå- og færdigvarelagre i industrien og i engros- og detailhandel.

Fast realkapital

Fast realkapital opgøres både brutto og netto. Forskellen består i, om man tager hensyn til slid og faldende restlevetid, fordi kapitalgoderne indgår i en produktionsproces. Ved bruttobeholdningen af fast realkapital forstås værdien af alle kapitalgoder opgjort i genanskaffelsespriser for nye kapitalgoder. I faste priser er nettobeholdningen lig bruttobeholdningen minus det akkumulerede forbrug af fast realkapital og afspejler derved, at markedsprisen falder med dalende restlevetid.

Forbrug af fast realkapital i årets priser er et mål for den faste realkapitals fysiske og tekniske værdiforringelse på grund af slid samt teknisk og økonomisk forældelse, da den faste realkapital opgøres i genanskaffelsespriser. Forbrug af fast realkapital adskiller sig fra begrebet afskrivninger i virksomhedsregnskaber. Afskrivninger i virksomhedsregnskaber kan desuden indeholde et element af omvurdering som følge af prisændringer.

Offentlige finanser begreber

Offentlig forvaltning og service

Offentlig forvaltning og service producerer ikke-markedsmæssige tjenester. Disse tjenester finansieres helt eller delvist via skatter. Tjenesterne stilles således helt eller delvist gratis til rådighed for husholdninger og virksomheder. Endvidere omfordeler offentlig forvaltning og service indkomst og formue. Offentlig forvaltning og service består fx af politi, forsvar og sygehusvæsen. Hovedparten af de myndigheder og institutioner, der producerer offentlige tjenester, findes i statsregnskabet samt i regional- og kommunalregnskaberne (budgetary units). En del offentlige institutioner har selvstændige regnskaber (extra budgetary units), fx folkekirken, arbejdsløsheds-kasser og universiteter. Nogle af disse institutioner er juridisk private. Kriteriet for at de indgår i offentlig forvaltning og service er, at de overvejende er kontrolleret af det offentlige.

Offentlige selskabslignende virksomheder

Offentlige selskabslignende virksomheder er offentlige institutioner, som drives på markedsvilkår. Selskabernes regnskaber er en del af stats- og kommuneregnskaberne, men kan udskilles derfra. Det offentlige kontrollerer virksomhederne 100 pct. Dette betyder, at offentlig forvaltning og service dækker selskabernes driftsunderskud (underskudsvirksomheder) eller modtager selskabernes driftsoverskud (overskudsvirksomheder). Dette gælder fx kommunale forsyningsvirksomheder og renovation samt Skov- og Naturstyrelsen og Finanstilsynet. Følgende forudsætninger gælder for en offentlig selskabslignende virksomhed:

- Regnskaberne er integreret i stats- eller kommuneregnskaberne
- Produktionen er markedsbestemt og sælges til økonomisk signifikant pris, dvs. salgsindtægterne udgør mere end 50 pct. af omkostningerne
- Selskabet er erhvervmæssigt drevet

Offentlige selskaber

Offentlige selskaber er offentlige institutioner, som drives på markedsvilkår. Offentlige selskaber er privatretligt organiseret og ejes eller kontrolleres af offentlige myndigheder. Kontrol kan fx være, at det offentlige kan udpege bestyrelsesmedlemmer og formand. Eksempler er Ørsted og DSB. Følgende forudsætninger gælder for et offentligt selskab:

- Det offentlige har kontrol med virksomheden og/eller
- Det offentlige ejer mere end 50 pct. af virksomheden

Den offentlige sektor

Den offentlige sektor består af offentlig forvaltning og service samt offentlige selskabslignende virksomheder og offentlige selskaber (selskabssektoren).

Realøkonomisk fordeling

Den realøkonomiske fordeling viser de offentlige udgifter og indtægter opgjort på aktiviteter efter, hvordan allokeringen af ressourcer i økonomien påvirkes. Reale aktiviteter omfatter udgifter til forbrugs- og investeringsaktivitet, hvor det offentlige umiddelbart lægger beslag på ressourcer (varer, tjenester og arbejdskraft). Transfereringer er udgifter, der ikke er knyttet til produktion (fx folkepension), men som omfordeler formuer og indkomster mellem økonomiens forskellige sektorer.

Den realøkonomiske fordeling er opgjort efter internationale retningslinjer og er derfor velegnet til sammenligning af offentlig forvaltning og service på tværs af lande og over tid.

Udgiftsposter

Driftsudgifter

Aflønning af ansatte omfatter dels den direkte bruttoløn, dvs. udbetalt løn plus tilbageholdt skat mv. Dels omfatter det medlems- og arbejdsgiverbidrag til sociale ordninger, herunder et beregnet (imputeret) pensionsbidrag svarende til værdien af den pensionsret, som tjenestemænd mfl. har optjent.

Forbrug i produktionen defineres som køb af varer og tjenester til løbende forbrug, herunder udgifter til leje af lokaler og bygninger mv., forsikringspræmier samt indirekte skatter og afgifter betalt af det offentlige selv.

Andre produktionsskatter omfatter skatter, der betales i forbindelse med produktion, men uafhængigt af dennes størrelse og værdi.

Sociale ydelser i naturalier er betegnelsen for fx sygesikringsydelser og hjælpemidler. Det er ydelser, som offentlig forvaltning og service køber på markedet og fordeles til husholdningerne.

Renteudgifter mv. omfatter såvel egentlige, pålydende eller nominelle renter som fordelte emissionskurstab og udgifter til leje af jord og rettigheder. Emissionskurstab opstår, når der udstedes obligationer til en kurs, der er forskellig fra markedskursen. Kurstabet fordeles ud over lånets løbetid. De fordelte emissionskurstab modsvares af fordelte kursgevinster, der tilfalder ejerne af obligationsbeholdningerne.

Subsidier er defineret som løbende ensidige overførsler til offentlige eller private virksomheder. Subsidiene opdeles i produktsubsidier og andre produktionssubsidier. Produktsubsidier betales pr. enhed af de producerede varer og tjenester. Det gælder fx de fleste af EU's landbrugstilskud. Endvidere bliver dækningen af driftsunderskuddet i offentlige kvasi-selskaber (fx DSB) defineret som produktsubsidier. Andre produktionssubsidier gives, når produktionen begynder. Det gælder fx

støtten til almennyttigt boligbyggeri. Subsidier under EU-ordninger indgår ikke i opgørelsen af udgifterne i offentlig forvaltning.

Andre løbende overførsler består primært af overførsler til private. Overførslerne opdeles i sociale overførsler som folke- og førtidspension, tjenestemandspension, arbejdsløshedsdagpenge og efterløn, bistandsydelse, syge- og barseldagpenge, børnetilskud mv. samt boligsikring og boligydelse. Hertil kommer andre indkomstoverførsler som fx uddannelsesstøtte. Endelig er der indkomstoverførsler til private institutioner, Færøerne og Grønland, EU og udlandet i øvrigt.

Kapitaludgifter

Kapitalakkumulation omfatter reale kapitalaktiviteter for offentlig forvaltning og service på samme måde, som det offentlige forbrug omfattede de reale driftsaktiviteter.

Investeringer i bygninger og anlæg m.m., netto er udgifter til opførelse af nye bygninger og anlæg samt til køb af bygninger, transportmidler og maskiner mv. Desuden indgår køb af eksisterende bygninger og anlæg.

Investeringer i forskning og udvikling m.m. er udgifter til egenproduktion af investeringer i forskning og udvikling samt egenproduktion af software.

Lagerændringer udgør tilgang og afgang fra lagre, netto.

Køb af jord og rettigheder, netto omfatter for det første ejendoms erhvervelser, hvor jorden er det afgørende, minus salg. Desuden indgår udgifter til varig erhvervelse af forskellige rettigheder.

Kapitaloverførsler påvirker enten givers eller modtagers formue. Af eksempler kan nævnes anlægs- og investeringstilskud, visse erstatninger samt nedskrivninger af lån og lignende ydelser, oftest af engangskaraktér.

Det skal nævnes, at kapitaltilførsel til offentlige kvasi-selskaber til at dække investeringer betragtes som ansvarlig indskudskapital, dvs. erhvervelse af ejerandelsbeviser og dermed en finansiel transaktion.

Indtægtsposter

Salg af varer og tjenester omfatter salg af produktion. For at blive betragtet som salg af varer og tjenester skal der være en direkte modydelse og en vis frivillighed fra købers side.

Andre produktionssubsidier omfatter subsidier, der modtages i forbindelse med produktion, men uafhængigt af dennes størrelse og værdi.

Udtræk af indkomst fra offentlige kvasi-selskaber består af driftsoverskuddet af offentlige kvasi-selskaber som fx kommunale havne. Desuden indgår statens andel af Nationalbankens overskud.

Renter samt udbytter omfatter ud over de egentlige nominelle renter, dividender o.l. kursgevinster minus eventuelle tab.

Jordrente mv. omfatter primært forpagtningsafgifter, koncessionsafgifter o.l.

Skatter og afgifter defineres som obligatoriske ydelser, der betales til offentlig forvaltning og service uden nogen direkte modydelse. I den generelle statistik fordeles skatter og afgifter bl.a. på skattetyper og nationalregnskabsgrupper. Indplaceringen af skatter og afgifter i de forskellige dele af nationalregnskabet er et forsøg på at afspejle, hvordan de enkelte skatter og afgifter påvirker samfundsøkonomien. Skatterne og afgifterne opdeles i produktions- og importskatter og løbende indkomst- og formueskatter samt kapitalskatter og obligatoriske bidrag til sociale ordninger. Ved grupperingen af skatter og afgifter efter art er der kun taget hensyn til deres udskrivningsgrundlag.

Produktions- og importskatter er afgifter, der pålægges produktionen og importen af varer og tjenester eller anvendelsen af produktionsfaktorer. Denne type skatter og afgifter er uafhængige af virksomhedens driftsresultat. Eksempler på produktions- og importskatter er moms, told og forbrugsafgifter, afgifter på specielle varer som cigaretter, sukker, spiritus osv. Derudover indgår ejendomsskatter og vægtafgift på motorkøretøjer, som bruges i produktionen. Endvidere indgår arbejdsgivernes bidrag til forskellige arbejdsmarkedsordninger.

Løbende indkomst- og formueskatter omfatter alle de obligatoriske betalinger, som det offentlige regelmæssigt pålægger indkomster og formuer i den private sektor. Løbende indkomst- og formueskatter omfatter bl.a.:

Personlig indkomstskat (af arbejdsindkomst, formuebesiddelse, virksomhedsdrift, pensioner osv.) Endvidere indgår bøder o.l., uanset om de er betalt af husholdninger eller virksomheder.

Obligatoriske bidrag til sociale ordninger optræder separat, fordi de i princippet er øremærket til sociale sikringsformål. Bidragene skal desuden være obligatoriske, hvilket vil sige, at arbejdsgiverne eller lønmodtagerne ved lov eller andet offentligt påbud er forpligtet til at betale. Ordningen skal samtidig være offentlig, hvilket vil sige, at den ikke må blive administreret i privat regi.

Frivillige bidrag til sociale ordninger er bidrag, der giver yderen ret til offentlige sikringsydelser. Frivilligheden betyder, at bidragene falder uden for skatte- og afgiftsområdet. De frivillige ordninger omfatter bidrag til frivillig syge-, dagpengesikring og frivilligt bidrag til ATP, hovedsageligt fra selvstændigt erhvervsdrivende, der frivilligt har tilsluttet sig ordningen.

Imputerede bidrag til sociale ordninger er beregnede bidrag fra tjenestemænd mfl. Bidragene svarer til værdien af optjent pensionsret beregnet ud fra deres løn. Bidraget beregnes i praksis som den udbetalte pension fra tjenestemandspensionsordningen.

Andre løbende overførsler kommer fra andre indenlandske sektorer, EU og udland i øvrigt.

Kapitalskatter omfatter skatter, der opkræves uregelmæssigt på baggrund af aktiver eller nettoformue fx arveafgift.

Andre kapitaloverførsler består af alle øvrige transaktioner, som bevirker en opsparings- eller formueomfordeling.

Overskudsbegreber

Formålet med overskudsbegreberne er at få indikatorer for de offentlige finansers virkning på indkomst og likviditet og indikatorer for det offentlige finansielle stilling ift. omverdenen.

Driftsoverskud består af driftsindtægter i alt minus driftsudgifter i alt, hvilket svarer til det offentlige bruttoopsparing.

Bruttoopsparing beregnes som driftsoverskud, jf. ovenfor. Bruttoopsparingen viser det offentlige formueforøgelse, men afskrivninger på produktionsapparatet er ikke trukket fra. En negativ opsparing svarer til et forbrug af formue.

Drifts- og kapitaloverskud er drifts- og kapitalindtægter i alt minus drifts- og kapitaludgifter i alt. Saldoen benævnes også nettofordringserhvervelsen (se denne), da et overskud eller underskud betyder, at offentlig forvaltning og service øger hhv. mindsker sine finansielle tilgodehavender hos andre sektorer. Drifts- og kapitaloverskuddet er det mål, man typisk bruger i internationale sammenligninger af offentlig forvaltning og service og i analyser af den økonomiske politik.

Fordringserhvervelser, netto viser ændringer i det offentlige finansielle stilling over for omverdenen. En negativ fordringserhvervelse svarer til den offentlige gældsætning (eksklusive kurstab).

De ovennævnte overskudsbegreber henviser til den realøkonomiske opstilling af de offentlige udgifter og indtægter. Derudover bruges nedenstående overskudsbegreber i forbindelse med statens finanser (finanslov og statsregnskab) især til at vurdere likviditetspåvirkningerne i samfundet.

Drifts-, anlægs- og udlånsoverskud. Ved at trække udlån til private fra drifts- og kapitaloverskuddet og korrigerer for forskelle i opgørelsesmetoden for specielle indtægter (hovedsagelig skatter) får man statens drifts-, anlægs- og udlånsoverskud (DAU-overskuddet).

Statens kasseoverskud er opgjort som statens samlede indbetalinger fratrukket dens samlede udbetalinger. Saldoen har interesse i pengepolitisk og likviditetsmæssig sammenhæng.

Statens nettokasseoverskud opgøres som statens samlede indbetalinger fratrukket de samlede udbetalinger, dog undtaget afdrag og indløsning af statsgæld. Saldoen har interesse i pengepolitisk og likviditetsmæssig sammenhæng. Det beregnes ved at trække statens udgifter til obligationskøb (Den Sociale Pensionsfond) fra DAU-overskuddet og lægge udgifter til afdrag på emissionskurstab til.

Statens bruttokasseoverskud fås ved yderligere at trække afdrag på statsgælden samt indløsning af statsgældsbeviser fra. Et underskud udtrykker et finansieringsbehov.

Finansieringen kan ske ved at tage indenlandske lån, udenlandske lån eller trække på statens løbende konto i Nationalbanken. Kun salg af statspapirer modvirker likviditetsvirkningen af et underskud.

Statens gæld viser, hvor meget staten skylder på et givet tidspunkt. Statens nettolånebehov er det samme som statens **nettofinansieringsbehov**. Det viser, hvor mange penge staten i alt skal låne i en periode, hvis den ikke ønsker at bruge af tidligere opsparede midler. Når man opgør ændringer i statens gæld, skal der iht. nettofinansieringsbehovet korrigeres for emissionskurstab, valutakursregulering og statens nettostilling over for Nationalbanken.

Det offentlige forbrugsudgifter

Det offentlige forbrugsudgifter består af de varer og tjenesteydelser, som den offentlige sektor stiller gratis til rådighed for borgerne. Forbrugsudgifterne svarer til summen af den offentlige produktion og sociale ydelser i naturalier fratrukket salg af varer og tjenester, herunder brugerbetaling. Det offentlige forbrugsudgifter opgøres som:

Aflønning af ansatte

+ Forbrug af fast realkapital

+ Forbrug i produktionen

+ Andre produktionskasser

- Andre produktionsubsidier

= Produktion

+ Sociale ydelser i naturalier

+ Salg af varer og tjenester

+ Egenproduktion overført til investering

= Forbrugsudgifter i alt

Opgørelsen af det offentlige forbrugsudgifter følger definitionerne i den realøkonomiske fordeling, dog med følgende tillæg:

Forbrug af fast realkapital benævnes også afskrivninger og er et beregnet udtryk for slid og teknisk forældelse af produktionsapparatet (herunder veje, broer mv.) i offentlig forvaltning og service.

Funktionel fordeling

Funktionel fordeling belyser formålet med de offentlige udgifter og kaldes også formålsfordelingen.

Den funktionelle fordeling giver et overblik over, hvad de offentlige udgiftskroner bruges til og dermed de overordnede udgiftsmæssige prioriteringer inden for offentlig forvaltning og service. Opgørelsen af den funktionelle fordeling bygger på internationale retningslinjer, og tallene er sammenlignelige mellem lande. Ved landesammenligninger skal der dog tages højde for forskelle i landenes institutionelle strukturer.

I statistikken for offentlig forvaltning og service opdeles de offentlige udgifter på ti hovedformål: generelle offentlige tjenester, forsvar, offentlig orden og sikkerhed, økonomiske anliggender, miljøbeskyttelse, boliger og offentlige faciliteter, sundhedsvæsen, fritid, kultur og religion, undervisning og endelig social beskyttelse.

Opgave-/byrdefordeling

Formålet med opgave-/byrdefordelingen er at vise, hvilke delsektorer der udfører opgaverne, og hvilke der betaler for at få dem udført.

Udgifter opgjort som opgave angiver de enkelte delsektors drifts- og kapitaludgifter over for andre sektorer. Denne størrelse er ikke nødvendigvis lig den finansielle belastning, fordi en del af udgifterne kan blive refunderet. Omvendt bliver den pågældende refusion en finansiell byrde uden at være en opgave udadtil i en anden del af of-

fentlig forvaltning og service. Opgaveudgiften består af drifts- og kapitaludgifter fra hver af sektorerne samlet minus afgivne interne offentlige overførsler.

Udgifter opgjort som byrde viser den finansielle belastning af hver sektor og opgøres som de samlede drifts- og kapitaludgifter minus modtagne interne offentlige overførsler.

Ord og begreber med tilknytning til *Nationalregnskab* og *Offentlige finanser* er forklaret under afsnittet "Begreber".

Afkastningsgrad: beregnes som resultat af ordinær drift plus finansielle indtægter, udtrykt i procent af gennemsnitlig aktivmasse.

Aflønning af ansatte: omfatter enhver form for udbetalte lønninger, det vil sige akkord- og overtidsbetaling, tantiemer, lønmodtageres og arbejdsgiveres bidrag til pensionsordninger og andre sociale ordninger samt værdien af naturalydelser. Der medregnes alle lønninger, som udbetales i Danmark uanset modtagerens nationalitet. Hvis lønninger fra udlandet tillægges, og lønninger til udlandet fratrækkes, fås de lønninger, der er modtaget af lønmodtagere bosat i Danmark (danske residerter).

Aktieindeks: udtryk for kursgennemsnit på et givet antal børsnoterede aktier. Gennemsnittet kan udregnes på flere måder — de mest anvendte metoder er hhv. det simple (dvs. uvægtede) og det vægtede gennemsnit, hvor vægtene afspejler den udstedte aktiekapital eller aktiekapitalens kursværdi på et givet tidspunkt. Aktieindeks benyttes bl.a. til at vurdere den generelle udvikling på et aktiemarked.

Aktieselskab (A/S): juridisk enhed, hvor kapitalindskyderne (aktieejerne) kun er forpligtet med deres indskud.

Aktiver: kapitalanvendelsen i et regnskab, dvs. værdi af ejendomme, driftsmidler og fordringer.

AKU-ledige: Arbejdsløse opgjort ud fra arbejdskraftundersøgelsen (AKU). AKU-ledigheden er et af Danmarks Statistiks to arbejdsløshedsbegreber. AKU er en interviewbaseret undersøgelse, som gennemføres ensartet i alle EU-lande og derfor giver det bedste grundlag for internationale sammenligninger af arbejdsløsheden. Ledige defineres her som personer helt uden arbejde i en bestemt reference-uge, som kan tiltræde et job inden for de næste to uger og som har været aktivt job-søgende inden for de seneste fire uger. Den omfatter fx også studerende, der søger et studiejob. AKU-ledigheden er en af Danmarks Statistiks to typer af arbejdsløshedsopgørelser, se også *registrerede ledige*.

Almen uddannelse: omfatter grundskoleuddannelser og almengymnasiale uddannelser.

Almengymnasial uddannelse: De almengymnasiale uddannelser er studiekompetencegivende og dækker studentereksamen, hf-eksamen og studenterkursus samt adgangskurser til videregående uddannelser.

Alm. fri handel i forbindelse med ejendomssalg: om sætning af ejendomme, bortset fra familiesalg og tvangsauktion.

Ambulant forløb: omfatter de besøg, der er aflagt i et bestemt ambulatorium af en given person, fra og med første besøg til og med sidste besøg.

Andelsforening: eller andelselskab er en sammenslutning med det formål at skaffe medlemmerne varer eller andre fornødenheder eller at forarbejde og afsætte medlemmernes produkter.

Anpartsselskab (ApS): en juridisk enhed, hvor alle kapitalindskyderne (anpartsejerne) kun er forpligtet med deres indskud. Udstedes der skriftligt bevis (anpart) på indskuddet, skal disse - i modsætning til det, der gælder for A/S - lyde på navn og ikke blot på ihændeher.

Arbejdsløse: Danmarks Statistik offentliggør flere forskellige arbejdsløsheds- eller ledighedsstatistikker som egner sig i forskellige situationer. Den registerbaserede ledighedsstatistik offentliggør månedlige tal for brutto- og nettoledigheden. De er egnede til sammenligninger tilbage i tid og fx sammenligninger af forskellige faggrupper fordelt

efter a-kasstillørsforhold. Derudover offentliggøres der tal for AKU-ledige fra den stikprøvebaserede arbejdskraftundersøgelse (AKU), som gennemføres ensartet i alle EU-lande og derfor er god til internationale sammenligninger. Se ordforklaring for hver af de tre ledighedsstatistikker.

Arbejdsmarkedets tillægspension (ATP): obligatorisk aldersforsikring for lønmodtagere med en ugentlig arbejdstid på mindst 9 timer.

Arbejdsstandsninger: arbejdsophør som følge af strejke eller lockout.

Arbejdsstyrke: summen af beskæftigede og arbejdsløse.

ASEAN: (Association of Southeast Asian Nations) økonomisk samarbejdsorganisation for sydøstasiatiske lande grundlagt i 1967. Medlemslande er Brunei, Cambodja, Indonesien, Laos, Malaysia, Myanmar, Filippinerne, Singapore, Thailand og Vietnam.

Bacheloruddannelser: se *Videregående uddannelser*.

Basispriser: fremkommer ved at trække produktskatter, netto fra markedsprisen. Dette prisbegreb bruges ved opgørelsen af de enkelte erhvervs produktionsværdi og værditilvækst.

Befolkningstilvækst: levendefødte – døde + indvandrede – udvandrede.

Beskæftigelsesfrekvens: angiver antal beskæftigede i alderen 16-64 år i procent af den samlede befolkning i alderen 16-64 år. Før 2006: 16-66 år.

Betalingsbalancen: er en opgørelse over værdien af de økonomiske transaktioner med udlandet i en given periode. Betalingsbalancen opgøres efter det dobbelte bogholderis princip. Enhver transaktion giver to posteringer, én på indtægtsiden og én på udgiftssiden. Dette princip medfører, at betalingsbalancen under ét altid vil balancere i den forstand, at summen af indtægterne er lig summen af udgifterne, når man ser bort fra unøjagtigheder i den statistiske opgørelse, såkaldte »fejl og mangler«.

Betalingsbalancen bygger på en række forskellige kilder. En af de væsentligste er udenrigshandelsstatistikken, der har været brugt i hele perioden. Hovedkilden for de øvrige poster var Nationalbankens betalingsstatistik indtil 2005. Fra 2005 er denne kilde blevet erstattet af direkte indberetninger fra danske virksomheder til Danmarks Statistik og Nationalbanken, heriblandt Danmarks Statistiks statistik over udenrigshandel med tjenester; desuden oplysninger fra egne specialundersøgelser, lønstatistikker, oplysninger fra Nationalbankens formueopgørelser, statistik fra den offentlige sektor mv. Kilderne bruges dels direkte dels indirekte som skøn over udviklingen.

Betalingsbalancen kan opdeles i tre hovedkonti, nemlig løbende konto, kapitalkonto og finansiel konto. Under løbende konto føres posterne varer, tjenester, aflønning af ansatte, formueindkomst og løbende overførsler. Saldoen på løbende konto, også kaldet saldoen på de løbende poster, er det mest brugte statistiske mål. På grund af den dobbelte posteringsmekanisme, jf. ovenfor, vil et underskud på løbende konto altid modsvares af et overskud af samme størrelse på de andre konti under ét. Til betalingsbalancens hovedposter kan knyttes følgende bemærkninger:

Under posten *varer* regnes importen fob (se separat forklaring), hvilket vil sige, at udenrigshandelsstatistikens importangivelser cif (se separat forklaring) reduceres for påløbne fragtomkostninger ved søtransport. Endvidere korrigeres udenrigshandelsstatistikken for en række andre poster, heriblandt udgifter til brændstof (bunkring) i forbindelse med dansk transportaktivitet i udlandet. Posten *tjenester* svarer til den tilsvarende post under *Udenrigshandel*.

Posten *formueindkomst* består overvejende af renter og udbytter. Indtægterne omfatter bl.a. renter af lån ydet udlandet, udbytter af aktier i udenlandske selskaber samt indtjening af overskud af danskejede virksomheder i udlandet (afkast af danske direkte investeringer i udlandet). Udgifterne omfatter bl.a. renter af lån i udlandet, udbytter til danske aktier på udenlandske hænder samt udenlandske selskabers indtjening af overskud i deres filialer og datterselskaber her i landet (afkast af udenlandske direkte investeringer). I betalingsbalancens indkomstposter indgår der også mindre strømme af *aflønning af ansatte*, der er hjemmehørende i et andet land end det, hvori de er ansat.

Løbende overførsler omfatter bl.a. private gaveydelse over grænsen og hjælp til udviklingslandene. Hertil kommer overførsler mellem Danmark og EU's institutioner, således på indtægtsiden støtten til dansk landbrug fra landbrugsfonden og på udgiftssiden Danmarks bidrag til EU's budget. Desuden indgår betalinger vedr. forsikring, bortset fra tjenesteelementet heri, der føres under tjenester.

De her omtalte transaktioner under betalingsbalancens løbende konto modsvares som nævnt af posteringer på betalingsbalancens kapitalkonto eller finansielle konto. Et underskud på løbende konto modsvares evt. af en kapitaloverførsel, men sædvanligvis af en formidlingskø af de finansielle nettoaktiver, hvortil hører *Nationalbankens valutareserve*.

Ændringer i valutareserven kan som nævnt fremkomme som følge af transaktioner i tilknytning til de løbende poster, men kan også skyldes finansielle transaktioner alene. Fx kan den danske stat, danske kommuner eller danske erhvervsvirksomheder optage lån i udlandet, eller danske værdipapirer kan blive solgt til udlandet. I begge tilfælde fremkommer der isoleret set en statusforringelse over for udlandet (passiv over for udlandet øges), der enten modsvares af en stigning i valutareserven eller en forøgelse af et andet udenlandsk aktiv. Det samme gælder, hvis man her i Danmark modtager afdrag på lån, der er ydet til udlandet. Omvendt vil et lån, ydet herfra til personer i udlandet, og de afdrag, som her i landet betales på en gæld, man har i udlandet, optræde som en forbedring af status, der enten modsvares af en nedgang i valutareserven eller en reduktion af et andet udenlandsk aktiv.

Med overgangen til IMF's sjette betalingsbalancemanual d.9. oktober 2014 er der efterfølgende skabt fuld overensstemmelse med nationalregnskabsopstilling.

Betinget frihedsstraf: domfældelse, hvor frihedsberøvelsen kun iværksættes, hvis personen inden for en prøvetid begår ny kriminalitet og/ eller overtræder forskellige vilkår fastsat af retten.

Bolig: et eller flere sammenhængende værelser beregnet til beboelse og med selvstændig adgang. Det gælder også hvis enkelte værelser bliver brugt til andet formål. Hvis alle – eller et flertal – værelser bliver brugt til fx kontor, så skifter enheden anvendelse og er dermed ikke længere en bolig.

Boligstøtte: Boligstøtte er hjælp til boligudgifter, der afhængigt af husstandens sammensætning, indkomst- og boligforhold, kan tildeles efter ansøgning. Boligsikring kan tildeles lejere i udlejningslejligheder o.l. samt bofællesskaber, hvor lejerne ikke er pensionister, og til førtidspensionister der er tildelt pension efter 1. januar 2003. Denne gruppe kan få boligsikring både til leje-, andel- og ejerbolig. Boligydelse kan tildeles modtagere af social pension, som bor i leje-, andels- eller ejerbolig samt i bofællesskaber.

Bruttofaktorindkomst: opgøres som produktionen i basispriser fratrukket forbrug i produktionen samt andre produktionskatte, netto. Betegner den del af værditilvæksten, der er til rådighed til aflønning af produktionsfaktorerne.

Bruttoinvesteringer: omfatter både faste investeringer og lagerforøgelse. Faste investeringer er udgifter forbundet med opførelse af bygninger og anlæg samt køb af transportmidler, maskiner, software og inventar mv. Lagerforøgelse er værdien af den mængdemæssige stigning i erhvervenes varebeholdninger.

Bruttoledige: består af de ikke-aktiverede (nettoledige) og aktiverede ledige. En person tæller med som ledig, hvis han/hun er uden arbejde og modtager en ydelse med en tilhørende rådighedsforpligtigelse i forhold til arbejdsmarkedet.

Bruttonationalindkomst i markedspriser: bruttonationalproduktet i markedspriser fradraget formueværdien af formueindkomster, produktions- og importskatter samt udgifter til aflønning af ansatte (netto) til udlandet.

Bruttonationalprodukt (BNP) i markedspriser: Fremkommer opgjort fra produktionssiden ved fra produktion i markedspriser at trække den totale værdi af forbrug i produktionen i køberpriser. Kan også opgøres fra indkomstsiden som aflønning af ansatte plus overskud af produktionen og blandet indkomst plus produktionskatter, netto. Endelig kan det opgøres fra anvendelsessiden som summen af alle endelige anvendelser i køberpriser minus importen af varer og tjenester.

Bruttoopsparing: svarer til den disponible bruttonationalindkomst i markedspriser minus privat og offentligt forbrug. Bruttoopsparingen bliver derved også lig med bruttoinvesteringerne plus kapitaloverførsler, netto, og fordringserhvervelse, netto.

Bruttooverskud af produktionen: beregnes som bruttoværditilvækst i basispriser minus andre produktionskatter, netto, og aflønning af ansatte. Hvis forbrug af fast realkapital fratrækkes, fås nettooverskud af produktionen og blandet indkomst, der medgår til aflønning af selvstændiges arbejde i egen virksomhed og til forrentning af fremmedkapital mv. I statistikken for offentlig forvaltning og service vil bruttooverskud af produktionen svare til forbrug af fast realkapital. Det følger af, at det offentliges produktionsværdi opgøres fra omkostningssiden.

Bruttoreproduktionstal: det antal levendefødte piger, som 1.000 kvinder ville bringe til verden i løbet af de fertile aldre 15-49 år, hvis:

- 1) ingen af de 1.000 kvinder døde og
- 2) de i hver aldersklasse fødte netop så mange børn, som svarer til årets fertilitetskvotienter.

Bruttoværditilvækst (BVT): er lig med bruttonationalproduktet i basispriser og opgøres for det enkelte erhverv som produktionen i basispriser minus forbrug i produktionen i køberpriser og er således også lig med summen af andre produktionskatter, netto, aflønning af ansatte og overskud af produktionen og blandet indkomst. For samfundet som helhed kan bruttoværditilvæksten også opgøres som bruttonationalproduktet i markedspriser minus produktionskatter, netto.

BT (bruttotonnage): ubenævnt størrelse, der udtrykker rumindholdet af alle lukkede rum i skibe.

Byggeomkostningsindeks: belyser omkostningsudviklingen ved opførelse af nye huse, opdelt på arbejdsløn og materialer. Opførelsesomkostningerne omfatter ikke avancer, grundudgifter, finansieringsomkostninger og moms. Lønomsatningerne er de overenskomstsmæssige lønninger med tillæg af lovpligtige og overenskomstsmæssige arbejdsgeberbidrag. Årsindeksene er beregnet som et gennemsnit af fem kvartaler.

Bytteforholdet i udenrigshandlen med varer: angiver forholdet mellem enhedsværdiindekset for eksporten og enhedsværdiindekset for importen udtrykt i procent. Hvis Danmark fx har et faldende bytteforhold over for udlandet,

skal vi eksportere en større varemængde for at kunne købe en uændret mængde varer i udlandet.

Cif: cif-priser angiver varenes værdi ved ankomsten til Danmarks grænse, inklusive omkostning, forsikring og fragt (cost, insurance, freight).

Danmarks nationalregnskab: viser værdien af de varer og tjenester, som går til endelig anvendelse, dvs. offentligt og privat forbrug, investeringer samt eksport. Denne anvendelse modsvares af en tilsvarende tilgang, som stammer fra bruttonationalproduktet og importen. **Se separat forklaring af nationalregnskabsbegreber på side 190.**

Decil: se *Fraktil*.

Disponibel bruttonationalindkomst i markedspriser: fås ved fra bruttonationalindkomsten i markedspriser at trække løbende nettoværdien af overførsler mv. til EU's institutioner og øvrige udland.

Disponibel indkomst: Se Familieindkomst minus skat mv.

Dominerende ydelse: modtagere af indkomsterstøttede ydelser kan i løbet af året modtage flere forskellige former for ydelse. Dominerende ydelse er den ydelse inden for året, der dominerer med hensyn til varighed.

Drifts- og kapitaloverskuddet: drifts- og kapitalindtægter i alt minus drifts- og kapitaludgifter i alt. Saldoen kaldes også nettoforordningserhvervelsen.

Dødfødt: barn, som kommer til verden uden tydelige tegn på liv efter afslutningen af svangerskabet (graviditetens) 28. uge.

Effektiv kronkurs: valutakurs, hvor de udenlandske valutaer indgår med en vægt svarende til deres betydning for den danske udenrigshandel. Stiger den effektive kronkurs, er det ensbetydende med, at kronen i gennemsnit er blevet dyrere at købe for de lande, vi handler meget med. Dette går ud over konkurrenceevnen, da vores varer da er blevet dyrere.

Effektiv obligationsrente: faktisk årlig forrentning bestemt af nominal rente, afdragsform, restløbetid og kurs. Den effektive rente omfatter udtrækningschancen.

Efterkommere: er født i Danmark. Ingen af forældrene er både danske statsborgere og født i Danmark. Hvis der ikke findes oplysninger om nogen af forældrene, og personen er udenlandsk statsborger, opfattes personen også som efterkommer. Når en eller begge forældre, der er født i Danmark, får dansk statsborgerskab, vil deres børn ikke blive klassificeret som efterkommere. Fastholder danskfødte forældre imidlertid begge et udenlandsk statsborgerskab, vil deres børn blive klassificeret som efterkommere.

Egenkapital: beregnes i selskaber (A/S, ApS, AmbA mv.) som summen af selskabskapitalen og reserverne. Egenkapitalens forrentning er et udtryk for, hvor meget ejerne har fået ud af deres investering. Den beregnes som resultat efter skat målt i procent af den gennemsnitlige egenkapital.

Ejerpantebrev: pantebrev, som pantets ejer udsteder til sig selv med det formål at håndpantsette det som sikkerhed for et lån.

Enhedsprioritetsobligationer: realkreditobligationer, udstedt af enhedsprioritetsinstitutterne (Realkreditinstitutter).

Enhedsværdiindeks: udtrykker den ændring i værdien af de importerede og eksporterede varer, der skyldes prisændringer (ændringer i enhedsprisen, fx pris pr. kg) Ud

over ændringer i værdien pr. enhed som følge af egentlige prisændringer påvirkes enhedsværdiindekset også af mængdeforskydninger mellem varerne samt af kvalitative ændringer af de enkelte varer. Sammenvejningen sker med anvendelse af værdierne.

Enkeltmandsfirma: en virksomhed med én indehaver, der personligt hæfter for virksomhedens gæld.

Enlig: en voksen person, der ikke lever i par. En voksen er her en person, der er fyldt 25 år, eller en 18-24-årig, der ikke bor hos sine forældre, eller en person under 25 år, der bor hos forældrene, og som enten er eller har været gift, lever i par eller har børn. En familie af typen *enlig* kan, ligesom en *parfamilie*, desuden bestå af et eller flere hjemmeboende børn under 25 år. For at blive regnet som barn i familien skal alderen være under 25 år, personen må aldrig have været gift, ikke leve i par og ikke have børn selv. Se *Par*.

Erhvervsfaglig uddannelse: En erhvervsuddannelse er en faglig uddannelse, som giver erhvervskompetence. En erhvervsfaglig uddannelse består typisk af et grundforløb og et hovedforløb, som begge varierer i indhold og længde. Den typiske varighed af en erhvervsuddannelse er ca. 4 år. Erhvervsfaglige uddannelser er eksempelvis murer, tømrer og elektriker.

Erhvervsfrekvens: angiver antal personer i arbejdsstyrken i alderen 16-64 år i procent af den samlede befolkning i alderen 16-64 år. Før 2006: 16-66 år.

Erhvervs gymnasial uddannelse: Omfatter htx, htx samt adgangskurser til videregående uddannelser.

ESA: Europæisk nationalregnskabssystem, som bygger på det internationale SNA (System of National Accounts). Ligger til grund for beregning af de enkelte landes bruttonationalprodukt for at øge sammenligneligheden mellem landene. ESA-systemet er løbende blevet revideret. Det danske nationalregnskab følger på nuværende tidspunkt ESA95. Siden 15. september 2014 har opgørelserne fulgt den seneste version, ESA2010.

EU: Den Europæiske Union. Indtil 1994 EF, De Europæiske Fællesskaber. Blev startet i 1952 som det Europæiske Kul- og Stålfællesskab. Se faktaboks side 163 om EU's medlemslande gennem tiden såvel som lande i euroområdet.

Faktorpriser: er markedspriser fratrukket produktionskatter og tillagt produktionsubsidier.

Familie: en eller flere personer, der bor på samme adresse, og som har visse indbyrdes relationer. En familie er en enlig, et par eller et ikke-hjemmeboende barn under 18 år. Hjemmeboende børn under 25 år regnes med til forældrenes familier.

Familie- og personindkomst: omfatter i princippet alle indkomster, uanset om de inddrages under beskatning eller ej. Den samlede indkomst opdeles i følgende fire hovedindkomstarter:

- Erhvervsindkomst (løn og virksomhedsoverskud)
- Offentlige overførsler (bl.a. offentlige pensioner og arbejdsløshedsunderstøttelse)
- Private pensioner
- Formueindkomst (bl.a. nettorenteindtægt)

Familieindkomst minus skat mv.: omfatter familieindkomst minus indkomst- og formueskat, minus arbejdsmarkedsbidrag (fra og med 1994) og tvungne underholdsbidrag.

Fattigdom: Efter nogle år med en officiel fattigdomsgrænse 2013-15 har Danmark ikke længere en officiel definition af fattigdom. Læs mere om ulighed og lavindkomst i faktaboks s. 61 eller læs om FN's bæredygtigheds mål på www.dst.dk/sdg.

Fertilitet, samlet: det antal levendefødte børn, som 1.000 kvinder ville bringe til verden i løbet af de fertile aldre 15-49 år, hvis:

- 1) ingen af de 1.000 kvinder døde, og
- 2) de i hver aldersklasse fødte netop så mange børn, som svarer til årets fertilitetskvotienter.

Fertilitetskvotient, aldersbetinget: antal levendefødte børn pr. år født af kvinder i en given aldersklasse pr. 1.000 kvinder i aldersklassen.

Fertilitetskvotient, generel: antal levendefødte børn pr. år pr. 1.000 kvinder i de fertile aldersklasser (15-49 år).

Finansielle konti: et konsistent kontosystem inden for nationalregnskabet, som viser, hvordan økonomiens sektorer placerer eller finansierer den finansielle nettoopsparing.

FN: Forenede Nationer: International organisation grundlagt i 1945 i forlængelse af 2. Verdenskrig for at vedligeholde international fred og sikkerhed. 193 af verdens lande er medlemmer.

Fob: fob-priser angiver varenes værdi ved den danske grænse, når varen afsendes her fra landet. Eksporten opgøres altid i fob-priser (free on board).

Foderenhed (FE): foderværdien af 1 kg byg. Fx er 1 FE = foderværdien af 0,92 kg hvede, 0,99 kg rug, 0,96 kg triticale, 1,01 kg byg, 1,15 kg havre, 1,15 kg blandsæd, 0,96 kg bælgssæd eller 0,61 kg raps. 1 FE for halm beregnes med 5 kg hvede- og rughalm, 4 kg byg-, havre- og triticalehalm. For rodfrugternes vedkommende er omregningen baseret på tørstofindholdet, idet 1 FE er lig med 1 kg tørstof af kartofler og 1,1 kg tørstof af roer.

Folkepension: offentlig pension til ældre som opfylder betingelser om indfødsret og bopælstid. Folkepensionsalderen er i 2019 65,5 år. Pensionsalderen bliver gradvist forhøjet på grund af udviklingen i levetiden.

Forbrug af fast realkapital: et mål for kapitalapparatets fysiske og tekniske forringelse i løbet af en periode.

Forbrug i produktionen: beregnes som værdien af de varer og tjenester, der er brugt i produktionen, herunder udgifter til reparation og vedligeholdelse.

Forbrugerprisindekset: viser den økonomiske inflation i samfundet. Indekset opgøres ud fra de faktiske priser, forbrugerne betaler for varer og tjenesteydelser, der indgår i det private forbrug. Vægtfordelingen er baseret på sammensætningen af det samlede forbrug ifølge nationalregnskabet og forbrugsundersøgelserne. Ønsker man at sammenligne prisudviklingen internationalt, kan man bruge det europæiske forbrugerprisindeks HICP, der er opgjort på samme måde i alle lande.

Fordringer på udlandet: kort- og langfristede tilgodehaver hos udenlandske debitorer.

Fordringserhvervelse, netto: er en sektors (fx det offentlige) nettoerhvervelse af finansielle fordringer på alle andre sektorer. Viser den finansielle konsekvens af sektorenes reale aktiviteter. Fordringserhvervelsen er positiv, når opsparringen er større end investeringer og kapitaloverførsler.

Forpligtelser over for udlandet: Nationalbankens kort- og langfristede gæld til udenlandske kreditorer, herunder interventionskreditter ydet af Den Europæiske Fond.

Forvaring: idømmes, hvor gerningsmanden ved den straffbare handling var i en tilstand af mangelfuld udvikling, svækkelse eller psykisk afvigelse.

Forventet restlevetid: det gennemsnitlige antal år, personer i en given alder har tilbage at leve i (restlevetid), hvis deres dødelighed fremover (alder for alder) svarer til det

niveau, som er konstateret i den aktuelle periode. Der findes altså en forventet restlevetid svarende til enhver alder. Den opgøres særskilt for mænd og kvinder.

Fraktil: opdeler et sæt ordnede observationer i to dele: de observationer, der er under fraktilen og de observationer, der er over. Fx angiver 20%-fraktilen, at 20% af observationerne er under, og 80% er over denne fraktil. Den fraktil, der deler observationerne i to lige store dele (50%-fraktilen), kaldes *medianen*. 25%-fraktilen og 75%-fraktilen kaldes hhv. *nedre kvartil* og *øvre kvartil*.

Når et datamateriale opdeles i tiendedele efter stigende værdi af en observation, kaldes disse tiendedelsgrupper for *decilgrupper*. Er der fx tale om decilgrupper efter indkomst, vil 1. decilgruppe omfatte den tiendedel af indkomstmottagerne med de laveste indkomster. Opdeles tilsvarende i fjerdedele, taler man om kvartilgrupper, i femtedele om kvintilgrupper osv. De observationsværdier, der netop falder i grænserne mellem decilgrupperne kaldes deciler.

Funktionel fordeling: belyser formålet med den offentlige aktivitet, dvs. viser, hvad de offentlige udgiftskroner bruges til.

Funktionel indkomstfordeling: fordelingen af bruttofaktorindkomsten på produktionsfaktorer: lønninger, nettooverskuddet af produktion og blandet indkomst og forbrug af fast realkapital.

Fælleshusholdninger: omfatter boliger på plejehjem, døgninstitutioner o.l.

Fængsel: frihedsstraf på livstid eller på tid fra 7 dage til 16 år.

Fødselsoverskud (naturlig befolkningstilvækst): levendefødte ÷ døde.

Fødsler: antal svangerskaber (graviditeter), som ikke afsluttes med abort. Tvillingefødsel regnes som én fødsel.

Fødte: levendefødte + dødfødte.

Førtidspension: social pensionsydelse, der efter ansøgning kan tilkendes personer mellem 18 år og folkepensionsalderen. Pension kan tilkendes, når der er tale om en varig nedsættelse af erhvervsevnen. Se også *Sociale pensioner*.

Garantidebitorer/-kreditorer: dækker henholdsvis pengeinstitutternes fordringer på garantistillere for lån og fordringer på pengeinstitutterne for deres lånegarantier. Hvis låne- og afdragsbetingelser misligholdes, kan garantistillere stilles til ansvar for indfrielse af skyldige beløb.

GATT: Den almene told- og handelsaftale (General Agreement on Tariffs and Trade) grundlagt 30. oktober 1947 i Geneve. Afløst af WTO (World Trade Organisation) 1. januar 1995.

Gini-koefficient: mål for graden af ulighed i en fordeling. I en helt lige fordeling, fx en indkomstfordeling, hvor alle indkomstmottagere har samme indkomst, er gini-koefficienten 0. Jo mere ulige fordelingen er, jo større vil gini-koefficienten være, dog maksimalt 1. Kan også opgøres i pct., hvor fuldstændig ulighed er 100 pct.

Grundskoleniveau: består af 1.-10. klasse. Foregår i folkeskoler, private skoler og på efterskoler.

Guldbeholdning: se *Nationalbankens balance*.

Gymnasiale uddannelser: De gymnasiale uddannelser er studiekompetencegivende og dækker studentereksamen (stx), hf-eksamen, studenterkursus, højere handelseksamen (htx), højere teknisk eksamen (htx) samt adgangskurser til videregående uddannelser.

Helårsmodtagere: angiver den samlede nettovarighed i dage pr. år divideret med 360 for personer, der modtager sociale ydelser. Tre personer med nettovarigheder på henholdsvis 90, 120 og 150 dage svarer således til én helårsmodtager.

Hjemløse: som hjemløse regnes ifølge definition fra SFI, som laver de hjemløsetællinger, der indgår i bogen, personer, som ikke disponerer over egen (ejet eller lejet) bolig eller værelse, men som er henvist til midlertidige boalternativer, eller som bor midlertidigt og uden kontrakt hos familie, venner eller bekendte. Som hjemløse regnes også personer uden et opholdssted den kommende nat.

Husstand: omfatter samtlige personer på samme adresse uanset familiemæssige tilknytningsforhold. Der kan således indgå flere familier i samme husstand.

IMF: Den internationale Valutafond (International Monetary Fund, Washington) blev dannet 27. december 1945 ved Bretton Woodsaftalerne. Se også *Nationalbankens balance*.

Indenlandsk endelig anvendelse: bruttonationalproduktet i markedspriser + import af varer og tjenester + eksport af varer og tjenester. Beløbet svarer til værdien af forbrug og investering.

Indenlandske statsobligationer: obligationer udstedt i Danmark af den danske stat.

Indirekte målte finansielle formidlingstjenester (FISIM): er beregnet som forskellen mellem pengeinstitutternes renteindtægter og renteudgifter. I henhold til internationale anbefalinger fratrækkes dette beløb *under ét* fra den erhvervsfordelte bruttoværditilvækst med det formål at kunne medregne renteforskellen i produktionsværdien for finansiell virksomhed uden samtidig at behøve at foretage en skønsmæssig fordeling af beløbet på forbrug i produktionen i erhvervene.

Individuelt offentligt forbrug: den del af det offentlige forbrug, der kan fordeles til identificerbare person- og husholdningsgrupper, fx uddannelse, børnepasning og sygehusophold.

Indkomsterstøttende ydelse: en ydelse, der har til formål at sikre personens/familiens forsørgelsesgrundlag ved indkomstbortfald som følge af ledighed, sygdom eller barsel, invaliditet, alderdom eller anden social begivenhed, der påvirker personens/familiens mulighed for at forsørge sig selv.

Indskudsbeviser: se *Nationalbankens udlån under Nationalbankens balance*.

Indvandrede: ikke-nordiske statsborgere registreres, når de har arbejds- eller opholdstilladelse i mere end 3 mdr. Nordiske statsborgere registreres, når de tager fast ophold i landet. Flytninger til Danmark fra Grønland og Færøerne medregnes i indvandrerne.

Indvandrere: er personer født i udlandet, hvor begge forældre (eller den ene, hvis der ikke findes oplysninger om den anden) er udenlandske statsborgere eller født i udlandet. Hvis der ikke findes oplysninger om nogen af forældrene, og personen er født i udlandet, opfattes den pågældende som indvandrer.

Interessentskab: et selskab med to eller flere deltagere, der er fuldt ansvarlige over for virksomhedens kreditorer.

International likviditet: Nationalbankens beholdning af nettoaktiver, der på kort sigt kan stilles til rådighed til formidling af betalinger til udlandet. Summen af Nationalbankens guldbeholdning, reservestillingen i Den internationale Valutafond (IMF), de særlige trækningsrettigheder i Valutafonden (SDR) og Nationalbankens bruttfordringer på udlandet udgør den officielle likviditet, brutto. Trækkes

herfra Nationalbankens forpligtelser over for udlandet, fås den officielle likviditet, opgjort netto.

Investeringer: se *Bruttoinvesteringer*.

Kapitalbalancen: opgørelse af Danmarks gæld til og tilgodehavender i udlandet ved årets udgang. Aktiver og passiver over for udlandet opgøres til den værdi i danske kroner, der er gældende på statusdagspunktet, dvs. ultimo kalenderåret. Forskellen mellem kapitalbalancen ved et års begyndelse (primo) og ved årets udgang (ultimo) fremkommer dels gennem ændringer i aktiver og passiver, der er resultatet af stedfundne transaktioner registreret på betalingsbalancens finansielle konto, dels som følge af ændringer i værdiansættelser (værdiændringer). Værdiændringer opstår, når kursen på de valutaer, som gæld og tilgodehavender lyder på, ændres. Værdiændringer kan også opstå som følge af afskrivning af uerholdelige fordringer, ekspropriation o.l. Tildeling af SDR i Den internationale Valutafond opfattes som en værdiansættelsesændring, der påvirker (forbedrer) status, men ikke medregnes i betalingsbalancen.

Kapitalkatter: Skatter på formue og ejendom. Omfatter arve- og gaveafgifterne.

Kollektivt forbrug: den del af det offentlige forbrug, der ikke umiddelbart kan fordeles til en bestemt person eller husholdningsgruppe, fx offentlig administration, forsvar, politi og retsvæsen.

Kommanditselskab: et selskab, hvor komplementarerne hæfter solidarisk og med hele deres formue for selskabets forpligtelser, mens kommanditisterne kun hæfter med et bestemt beløb.

Kommunal sektor: omfatter som det vigtigste offentlige institutioner mv. på kommuneregnskaberne. Herudover indgår Kommunernes Landsforening og en lang række quasi-primærkommunale institutioner.

Korrigerede skattetryk: skatter og afgifter i pct. af disponibel bruttonationalindkomst (BNI) i markedspriser. Det korrigerede skattetryk viser den andel af samfundets disponible indkomst, som overføres til det offentlige gennem beslutning.

Korte videregående uddannelser: se *Videregående uddannelser*.

Kvantumindeks: mængdeindeks, som udtrykker den ændring i værdien af de importerede og eksporterede varer, der fremkaldes af mængdeændringer. Udover påvirkninger som følge af forøgelse eller reduktion af de omsatte mængder påvirkes indekset også af mængdeforskydninger mellem varerne. Sammenvejningen sker med anvendelse af værdierne af de importerede og eksporterede mængder.

Kvartil, nedre og øvre: se *Fraktil*.

Købekraftpariteter: også kaldet PPP (Purchasing Power Parities) er forholdet mellem forskellige landes priser i de nationale valutaer for de samme varer. Købekraftpariteter bruges først og fremmest ved omregning af BNP og andre nationalregnskabsposter til internationalt sammenlignelige størrelser. Ved at omregne fx BNP med købekraftpariteter tager man højde for forskelle i landenes pris- og omkostningsniveauer. Det betyder, at de omregnede beløb bliver reelt sammenlignelige. Ved omregning med valutakurserne tages der derimod ikke fuldt ud højde for forskelle i prisniveauet i de lande, der sammenlignes. Hvis valutakursen netop svarer til PPP, er købekraften den samme i de lande, der sammenlignes. Hvis valutakursen overstiger PPP, er valutaens købekraft større i hjemlandet end i udlandet og omvendt.

Køretøjkilometer: transportenhed, nemlig når et køretøj har kørt en kilometer – uanset antallet af passagerer eller mængden af gods.

Landbrugsbedrift: teknisk økonomisk enhed, som omfatter det areal med tilhørende bygninger, maskiner og husdyr, der af bedriftens indehaver betragtes som hørende til samme brug. Drives fx to ejendomme sammen, regnes de to ejendomme som én landbrugsbedrift i Danmarks Statistiks opgørelser. De bortforpagtede eller bortlejede jorder er medtaget under den eller de bedrifter, der har forpagtet eller lejet jorden.

Landsdele: Nogle af Danmarks Statistiks statistikker opgøres på 11 landsdele, som er et område, der er større end kommuner, men mindre end regioner. Disse landsdele er ikke administrative enheder, og opdelingen bruges ikke af andre institutioner. De 11 landsdele er: Byen København, Københavns omegn, Nordsjælland, Bornholm, Østsjælland, Vest- og Sydsjælland, Fyn, Sydjylland, Østjylland, Vestjylland og Nordjylland.

Lange videregående uddannelser: se *Videregående uddannelser*.

Lavindkomst: samlet familieindkomst, der er lavere end 50 eller 60 pct. af medianindkomsten. Det vil sige, at indkomsten er markant lavere end normalen i samfundet. Målet for lavindkomst er identisk med det mål, Danmarks Statistik tidligere kaldte *Risiko for fattigdom*.

Ledige: Danmarks Statistik offentliggør flere forskellige arbejdsløsheds- eller ledighedsstatistikker som egner sig i forskellige situationer. Den registerbaserede ledighedsstatistik offentliggør månedlige tal for brutto- og nettoledigheden. De er egnede til sammenligninger tilbage i tid og fx sammenligninger af forskellige faggrupper fordelt efter a-kassetilhørsforhold. Derudover offentliggøres der tal for AKU-ledige fra den stikprøvebaserede arbejdskraftundersøgelse (AKU), som gennemføres ensartet i alle EU-lande og derfor er god til internationale sammenligninger. Se ordforklaring for hver af de tre ledighedsstatistikker.

Levendefødt: barn, som kommer til verden med tydelige tegn på liv (dvs. ånder, skriger eller græder), uanset svangerskabsperiodens (graviditetens) længde.

Liberale erhverv: fx: advokater, arkitekter, billedhuggere, læger, rådgivende ingeniører og tandlæger.

Løbende indkomst- og formueskatter: omfatter alle de obligatoriske betalinger, som det offentlige påligner den private sektors indkomst og formuer. Løbende indkomst- og formueskatter omfatter bl.a.:

- Personlige indkomstskatter (arbejdsindkomst, formuebesiddelse, virksomhedsdrift, pensioner osv.) herunder grundskyld og ejendomsskat i de tilfælde, hvor disse udgifter anses for at være en erstatning for, eller et element af, den generelle indkomstbeskatning.
- Selskabsskatter mv.
- Kapitalvindingsskatter.
- Formueskatter vedrørende personer, selskaber, ikke-udbyttegivende institutioner osv.
- Realrenteafgiften.
- Motorudgift for køretøjer til ikke-produktivt formål.
- Arbejdsmarkedsbidrag betalt af arbejdstagere.
- Husholdningernes betalinger for pas, visum og kørekort samt retsafgifter og skattebøder.

Lønkvote: beregnes som den andel, lønninger og arbejds giverbidrag udgør af bruttofaktorindkomsten.

Lønninger: se *Aflønning af ansatte*.

Maksimal udjævningsprocent: den procentdel af den samlede indkomstmasse, der skal flyttes fra familier med indkomster over gennemsnittet til familier med indkomster under gennemsnittet for at få en helt lige indkomstfordeling.

Markedspriser: de priser, som varer og tjenester omsættes til, altså inklusive produktionsskatter og fratrukket subsidier.

Median: medianen i en ordnet fordeling er den værdi, der angiver det punkt, hvor der er lige mange observationer på begge sider. Se også *Fraktil*. Bruger man fx medianindkomsten, er det den midterste indkomst, og den bliver dermed ikke påvirket af store udsving i værdierne i de yderste observationer.

Mellemlange videregående uddannelser: se *Videregående uddannelser*.

Middelkurs: er en af Danmarks Nationalbank fastsat kurs, der danner basis for pengeinstitutternes sælger- og køberkurs. Sælgerkursen er den kurs, pengeinstitutterne sælger valuta for til kunderne, mens køberkursen er den kurs, pengeinstitutterne køber valuta for af deres kunder.

Modificerede skattetryk: disponibel offentlig bruttoindkomst i pct. af disponibel bruttonationalindkomst (BNI) i markedspriser. Det modificerede skattetryk tager højde for, at produktions- og importskatter modsvares af subsidier til erhvervslivet, og at de direkte skatter modsvares af indkomstoverførsler til private.

Momsregistrerede virksomheder: virksomheder o.l., der er registreret i toldvæsenets register over enheder, der er indeholdelsespligtige for merværdiafgift (moms). Ikke al økonomisk aktivitet er momspligtig. De vigtigste undtagelser fra momsordningen er persontransport, bank-, finansierings- og forsikringsvirksomhed, læge- og tandlægebehandling, undervisning, der har karakter af egentlig skolemæssig eller faglig uddannelse og hovedparten af de offentlige ydelser.

Monetære institutioner: Nationalbanken, forretningsbankerne og større sparekasser.

NAFTA: (North American Free Trade Agreement): frihandelsorganisation bestående af Canada, Mexico og USA.

Nationalbankens balance:

Guldbeholdning: Fra og med 1988 værdiansættes guldbeholdningen på grundlag af den officielle notering i London (goldfixing).

Den internationale Valutafond (IMF): International organisation til formidling af samarbejdet mellem medlemslandene på valutaområdet, herunder ydelse af kreditter til lande, der har vedvarende underskud på betalingsbalancens løbende poster.

Danmarks mellemværende med Valutafonden er opført på Nationalbankens balance. På aktivsiden figurerer det beløb, Danmark har indbetalt til IMF (Danmarks kvote i Den Internationale Valutafond). På passivsiden er en væsentlig del af beløbet modsvaret ved, at Valutafonden ligger inde med en beholdning af danske kroner (Den Internationale Valutafond).

Forskellen mellem de to beløb betegnes som Reserverstilling i IMF (jf. tabel over Danmarks valutareserve).

Ud over de anførte poster omfatter mellemværenderne med Valutafonden også de såkaldte SDR (= særlige trækingsrettigheder). Det er et internationalt betalingsmiddel, der er tildelt medlemslandene uden modydelse, og som alene kan bruges ved betalinger mellem centralbankerne indbyrdes og med IMF til udligning af gæld og tilgodehavender.

På passivsiden (tildelte særlige trækingsrettigheder, SDR) kan ses, hvor meget Danmark har fået tildelt af SDR af Valutafonden. På aktivsiden (særlige trækingsrettigheder (SDR) i Den Internationale Valutafond) kan man aflæse Nationalbankens statusbeholdning af SDR.

Fordringer på Det Europæiske Monetære Institut: I overensstemmelse med reglerne for det udvidede valutamarbejde i det Europæiske Monetære System (EMS) deponerede Nationalbanken 20 procent af bankens guld og dollarbeholdning i den europæiske Fond for monetært

Samarbejde i 1979 og modtog til gengæld et tilsvarende beløb i de såkaldte ECU (= europæisk valutaenhed før euroen), der både anvendtes som en valutaenhed mellem centralbankerne i EU og som regningsenhed i det kortfristede og mellemlangfristede bistandssystem inden for EU.

Der var ikke tale om en egentlig overdragelse af guld og dollar til fonden, men at medlemslandene gennem fornyede aftaler af tre måneders varighed stillede deres reserver til rådighed mod kreditering i ECU.

Udlån: Den væsentligste del af Nationalbankens udlån er lån til de private pengeinstitutter, ydet som et led i den pengepolitiske styring.

Likviditetsstyringen over for pengeinstitutterne er baseret på Nationalbankens salg af belånbare indlånbeviser til pengeinstitutterne samt på Nationalbankens intervention på pengemarkedet.

Statens løbende konto: Over statens løbende konto, der kan findes på aktiv- eller passivsiden, afvikles statens daglige betalinger, herunder indbetaling af provenuet af de indenlandske statslån.

Møntomløbet: Da Nationalbanken i 1975 overtog møntudstedelsen, var det udestående møntomløb på ca. 639 mio. kr., som staten derfor har ydet Nationalbanken en garanti for (Statens garanti for møntomløbet).

Nationalbankens diskonto: signalrente, der angiver det overordnede niveau for Nationalbankens pengepolitiske renter. Tidligere en basisrente i forhold til hvilken renten på mellemværender med pengeinstitutterne blev fastsat indtil august 1985, se *Nationalbankens balance, udlån*.

Nationalregnskab: tilstræber at give et helhedsbillede af den samfundsøkonomiske aktivitet. Det viser, hvordan indkomst skabes som resultat af en produktionsproces, og hvordan denne indkomst demæst fordeles og omfordeles, før den giver anledning til efterspørgsel efter varer og tjenester til forbrug og investering. Se også *Begreber*.

Nettoledige: ikke-aktiverede ledige. En person tæller med som ledig, hvis han/hun er uden arbejde og modtager en ydelse med en tilhørende rådighedsforpligtigelse i forhold til arbejdsmarkedet.

Nettoprisindekset: belyser udviklingen i priserne ekskl. indirekte skatter og afgifter, men inkl. pristilskud. Samtlige varer og tjenester i de private husstandes forbrug indgår (herunder energi). Nettoprisindekset er en videreførelse af den indeksserie af månedsprisindeks med januar 1975=100, som frem til januar 1980 indgik i beregningen af reguleringspristallet. Nettoprisindekset anvendes ved reguleringen af indeksregulerede realkreditlån (se paragraf 23 i "Bekendtgørelse af realkreditlov", nr. 476 af 2.6.1994). Indekset benyttes endvidere ved beregning af realrenteafgiften (se paragraf 10 i "Bekendtgørelse af lov om en realrenteafgift af visse pensionskapitaler mv.", nr. 702 af 2.9.1993).

Nettoproduktionstal: det antal levendefødte piger, som 1.000 kvinder ville bringe til verden i løbet af deres fertile aldre 15-49 år, hvis:

- 1) de 1.000 kvinder fra 0-års alderen og frem dør i et antal, der svarer til det enkelte års dødelighedsrater, og
- 2) kvinderne i hver aldersklasse føder netop så mange børn, som svarer til årets fertilitetskvotienter.

Obligatoriske bidrag til sociale ordninger: omfatter bidrag til ATP og arbejdsløshedsforsikring. De opdeles på medlemsbidrag og arbejdsgiverbidrag.

Oceanien: verdensdel, der omfatter New Zealand, Ny Guinea, Melanesien, Mikronesien og Polynesien (øer og øgrupper i Stillehavet).

OECD: (Organisation for Economic Cooperation and Development) Organisationen for Økonomisk Samarbejde og Udvikling blev dannet i 1960 og omfattede oprindeligt følgende lande: Østrig, Belgien, Canada, Danmark, Frankrig, Tyskland, Grækenland, Island, Irland, Italien, Luxembourg, Holland, Norge, Portugal, Spanien, Sverige, Schweiz, Tyrkiet, UK og USA. Derefter er følgende lande blevet optaget: Japan (1964), Finland (1969), Australien (1971), New Zealand (1973), Mexico (1994), Tjekkiet (1995), Ungarn (1996), Polen (1996), Sydkorea (1996), Slovakiet (2000) og Chile, Slovenien, Israel og Estland (2010). Siden er Letland (2016), Litauen (2018) og senest Colombia (2020) blevet optaget, så OECD nu har 37 medlemslande.

Offentlig forvaltning og service: i nationalregnskabet afgrænset til den sektor, der producerer offentlige ydelser samt foretager indkomstfordeling. De offentlige ydelser er bestemt for offentligt forbrug og er ikke-markedsmæssige. Finansieringen skal tilvejebringes ved skatter for mindst halvdelen vedkommende, hvis der skal være tale om offentlige ydelser, men der kan godt være delvis finansiering via salg af ydelser eller brugerbetaling. I nationalregnskabet opdeles offentlig forvaltning og service i tre delsektorer:

- 1) Stat, inkl. folkekirke og statsligt finansierede selvejende institutioner.
- 2) Kommuner og regioner, inkl. kommunalt finansierede selvejende institutioner og kommunale organisationer.
- 3) Sociale kasser og fonde: Lønmodtagernes Garantifond og a-kasser.

Se også *Offentlige finanser. Begreber*.

Offentlig sektor: omfatter offentlig forvaltning og service, offentlige selskabslignende virksomheder (fx Statens Serum Institut og Finanstilsynet) og offentlige selskaber (fx Ørsted). Se også *Offentlige finanser. Begreber*.

Offentligt forbrug: den del af det offentlige ikke-markedsmæssige produktion, som ikke finansieres ved brugerbetaling, samt de goder, det offentlige køber på markedet og stiller 'gratis' til befolkningens rådighed.

Offentligt forsørgede under folkepensionsalderen:

Statistikken over offentligt forsørgede under folkepensionsalderen, omregnet til fuld tid, giver et samlet overblik over antallet af SU-modtagere, registrerede ledige deltagere i arbejdsmarkedspolitiske foranstaltninger (herunder eksempelvis vejledning og opkvalificering, støttet beskæftigelse mv.) samt modtagere af øvrige forsørgelsesydelser, herunder modtagere af syge- og barseldagpenge, førtidspensionister, efterlønsmottagere samt fleksydelsesmodtagere. Statistikken indeholder samtlige modtagere af forsørgelsesydelse under folkepensionsalderen.

Omsætning, industriens: opgøres som salg af egne varer, lønarbejde, reparations- og opstillingsarbejde, salg af handelsvarer samt anden omsætning. Ved *egne varer* forstås varer, som virksomheden selv har fremstillet samt varer, der er fremstillet ved andres bearbejdelse af virksomhedens materialer. *Lønarbejde* for andre udført i egen virksomhed omfatter forarbejdning af materialer modtaget uden beregning fra bestilleren. *Opstillingsarbejde* udført for andre omfatter bygge- og anlægsarbejde udført uden for eget fast værksted. *Handelsvarer* er varer indkøbt til videresalg uden yderligere forarbejdning.

OMXC-indeks: Aktieindeks, der angiver kursudviklingen på aktiemarkedet i København. OMXC er et totalindeks, der inkluderer alle aktier.

Opgave-/byrdefordeling: belyser med udgangspunkt i opdelingen af offentlig forvaltning og service i stat, kommuner og sociale kasser og fonde, hvordan opgaver og finansieringsmæssige byrder er fordelt mellem delsektorerne.

Ved opgavefordelingen inden for det offentlige ses på, hvilken sektor eller myndighed der har det direkte ansvar for løsning af opgaven, hvad enten der er tale om levering af en ydelse eller overførsel til borgerne. Den opgaveudførende enhed kan i mange tilfælde få udgiften helt eller delvis refunderet af andre offentlige myndigheder. Byrdefordelingen viser, hvorledes den endelige finansieringsbyrde er fordelt på de forskellige offentlige delsektorer.

Opsparing: generelt defineret som forskellen mellem en økonomisk enheds indkomst og forbrug. Den offentlige sektors bruttoopsparing er således givet ved driftsoverskuddet (= driftsindtægter - driftsudgifter). Samfundets samlede opsparing er lig med summen af den private og den offentlige opsparing.

Overskudsgrad: resultat af ordinær drift (overskud før finansielle og ekstraordinære poster og skat) udtrykt i procent af omsætning (inkl. andre driftsindtægter).

Par: to voksne personer, der bor på samme adresse udgør et par i familiestatistikken, hvis de enten er gift med hinanden eller har indgået registreret partnerskab, eller hvis de har fælles børn uden at være gift med hinanden. Desuden medregnes ikke-gifte par uden fællesbørn, hvis de er af hvert sit køn, ikke er søskende, og aldersforskellen er mindre end 15 år. Personer ned til 16 år kan indgå i et samboende par.

Passiver: giver i et regnskab udtryk for formueværdiens finansiering ved gæld til andre og/eller ved egenkapital, kapitalanskaffelsen.

Pengeinstitutter, private: er i penge- og kreditstatistikken defineret som forretningsbanker og større sparekasser i Danmark, men omfatter ikke Nationalbanken og pengeinstitutter i Grønland og på Færøerne.

Pengemarkedsrentesatser: Rentesatser, der er indhentet på pengemarkederne i Danmark og euroområdet.

Pengemængden (M2): består af sedler og mønt uden for pengeinstituttelsektoren med tillæg af husholdningernes, kommunernes og de ikke-finansielle virksomheders indskud på anfordring, opsigelse og tid i pengeinstitutterne.

Personindkomst: se *Familie- og personindkomst*

Personkilometer: transportenhed, nemlig en person transporteret en kilometer.

Prioriteter: lån mod pant i fast ejendom, kan fx bestå af: kreditforeningslån, hypotekforeningslån, reallånefondslån, alm. og særlig realkredit, sælgerpantebrev.

Prisindeks for indenlandsk vareforsyning: belyser prisudviklingen i importøremes faktiske købspriser og producenternes faktiske salgspriser. Priserne er opgjort uden afgifter.

Privat forbrug: består af husholdningernes køb af varer og tjenester til direkte forbrug samt gruppen "Foreninger, organisationer mv.", fx kulturelle foreninger og andre foreninger, som leverer ydelser til husholdningerne.

Produktion: værdien af markedsmæssig og ikke-markedsmæssig aktivitet uden fradrag af forbrug i produktionen. Opgøres i basispriser og udtrykker værdien hos producenten eksklusive produktsskatter, netto. Produktion i markedspriser fremkommer ved at tillægges produktsskatter og produktsubsidier, netto.

Produktions- og importskatter: afgifter, der pålægges produktionen og importen af varer og tjenester eller anvendelsen af produktionsfaktorer. Denne type skatter og afgifter er uafhængige af virksomhedernes driftsresultat. Eksempler på indirekte skatter er moms og forbrugsafgifter, afgifter af specielle varer som cigaretter, sukker, spiritus mv. Derudover indgår ejendomsskatter samt vægtaf-

gifter på motorkøretøjer anvendt i produktionen og arbejdsgivernes bidrag til forskellige arbejdsmarkedsordninger. Produktions- og importskatter opdeles i produktskatter og andre produktionskatter.

Produktivitet: den reale værditilvækst pr. enhed af indsat produktionsfaktor, fx bruttoværditilvæksten i faste priser i forhold til antallet af beskæftigede.

Produktsskatter: omfatter afgifter, der pålægges og opkræves proportionalt med mængden eller værdien af de producerede varer og tjenester fx moms, told og forbrugsafgifter samt afgifter af specielle varer som cigaretter, sukker og spiritus.

Produktionsskatter, andre omfatter den del af de samlede produktions- og importskatter, der ikke pålægges og opkræves proportionalt med mængden eller værdien af de producerede varer og tjenester. Andre produktionskatter pålægges brugen af produktionsfaktorer. Af eksempler kan nævnes ejendomsskatter, vægtafgifter på motorkøretøjer anvendt i produktionen samt arbejdsgivernes bidrag til forskellige arbejdsmarkedsordninger.

Realkreditobligationer: Obligationer med pant i fast ejendom, udstedt af realkreditinstitutterne: Jyske Realkredit A/S, Realkredit Danmark, Nykredit Realkredit A/S, Totalkredit, LR Realkredit A/S, Nordea Kredit Realkreditaktieselskab eller Dansk Landbrugs Realkreditfond (DLR).

Registrerede fuldtidsledige: Som *registrerede ledige*. Dog med den afgørende undtagelse, at ledighedstallene her er beregnet som en fuldtidsvolumen for året. Det betyder f.eks., at en person, der har været registreret fuldt ledig i præcis tre måneder af året, kommer til at bidrage med 0,25 fuldtidsledig i den samlede registrerede fuldtidsledighed for året.

Registrerede ledige: Personer, som er registreret ledige på den offentlige arbejdsformidling, og som modtager arbejdsledighedsdagpenge eller kontanthjælp (herunder også uddannelseshjælp og integrationsydelse). Omfatter *bruttoledige* og *nettoledige*. Den registrerede ledighed er en af Danmarks Statistiks to typer af arbejdsløshedsopgørelser, og den egner sig bl.a. til at sammenligne forskellige faggrupper fordelt efter a-kassetilhørsforhold eller den danske ledighedsudvikling langt tilbage i tiden. Se også AKU-ledige.

Rentemarginal: beregnes for banker og sparekasser som forskellen mellem den gennemsnitlige ud- og indlånsrente.

Resultat før skat: er det beløb, der efter afholdelse af alle udgifter er til rådighed i en virksomhed til betaling af skat og udbytte samt til henlæggelser.

Rå- og hjælpeoffer: se *Forbrug i produktionen*.

Råstofudvinding: fremstilling af råstoffer i grusgrave, kalk- og stenbrud og skærvfabrikker. I nationalregnskabsstatistikken desuden udvinding af råolie og naturgas.

Samboende par: et ikke-gift par, som bor på samme adresse og ikke har fælles børn. Se også *Par*.

Samlede aktiver: summen af de værdier, der er grundlaget for selskabets drift (bygninger og maskiner, tilgodehavender, varelagre mv.).

Samlet afgiftsangivet omsætning: summen af den afgiftspligtige indenlandske omsætning og den afgiftsfrie eksport.

Samlevende par: et ikke-gift par, der bor på samme adresse, og som har fælles børn. Se også *Par*.

SDR (Særlige trækingsrettigheder): en form for valutaaktiver skabt af Den Internationale Valutafond og tildelt medlemslandene uden modydelse.

Skatter og afgifter: defineres som obligatoriske ydelser, der udskrives til offentlig forvaltning og service uden nogen direkte modydelse. Skatter og afgifter opdeles i produktions- og importafgifter, løbende indkomst- og formueskatter samt kapitalskatter og obligatoriske bidrag til sociale ordninger.

SNA-systemet (System of National Accounts): Nationalregnskabsystem, som bruges ved beregning af de enkelte landes bruttonationalprodukt for at øge sammenligneligheden mellem landene. Systemet blev grundlagt i 1952 og er senest blevet revideret i 2008.

Sociale kasser og fonde: omfatter Lønmodtagernes Garantifond (LG) og arbejdsløshedskasserne.

Socioøkonomisk status: Befolkningen søges opdelt i grupper efter sociale og økonomiske forhold, hvor især tilknytningen til arbejdsmarkedet og beskæftigelsen er afgørende. Opdelingen kan ske på en række forskellige niveauer, hvor der i Statistisk Tiårsoversigt dog kun bruges meget overordnede inddelinger.

Soliditet: selskabets evne til at bære tab. Soliditetsgraden beregnes som egenkapitalen målt i pct. af de samlede aktiver.

Somatiske sygehuse: sygehuse for medicinske og kirurgiske sygdomme.

Statens Garanti for møntomløbet: garanti stillet af den danske stat over for Nationalbanken i forbindelse med dennes overtagelse af udmøntningen af skillemønt. Se også *Nationalbankens balance*.

Statens gæld: viser, hvor meget staten skylder på et givet tidspunkt, dvs. indenlandske og udenlandske institutioners og personers fordringer på den danske stat.

Statens konsolideringskonto: se *Nationalbankens balance*.

Statens løbende konto: se *Nationalbankens balance*.

Statslig sektor: omfatter først og fremmest offentlige institutioner mv. på statsregnskabet. Desuden indgår folkekirkens institutioner, de offentlige arbejdsformidlingskontorer og andre ikke-integrerede statslige institutioner samt en lang række kvasi-statslige institutioner, dvs. institutioner, der producerer offentlige ydelser, og som formelt er private med selvstændige regnskaber.

Udgifter og indtægter i forbindelse med EU-ordninger optræder som udgifter og indtægter for den statslige sektor. EU indgår derfor som en slags overnational del af den offentlige sektor.

Storbritannien: Med mindre andet er angivet, dækker Storbritannien i denne bog det område, der formelt hedder *Det Forenede Kongerige Storbritannien og Nordirland*. Dvs. England, Skotland, Wales og Nordirland samt en række oversøiske besiddelser. Ved anvendelse af internationale kilder er det deres definition af UK (United Kingdom), der er gældende.

Subsidier: defineret som løbende ensidige overførsler til offentlige eller private virksomheder. Subsidier kan betales af offentlig forvaltning og service eller af udlandet. Subsidier fra offentlig forvaltning og service omfatter fx dækninger af underskud i offentlige kvasi-selskaber, støtte til almentnyttigt boligbyggeri samt iværksætterydelse og genoptræningsydelse. Subsidier fra udlandet omfatter betalinger til EU's fælles landbrugspolitik. Subsidierne opdeles i produktsubsidier og andre produktionssubsidier.

Tiltalefravalg/undladelse: undladelse af at rejse tiltale i en straffesag, enten fordi det bevismæssige grundlag ikke anses at foreligge eller af andre grunde, fx hvis sagen er bagatelagtig eller over for unge.

Tonkilometer: transportenhed, nemlig en ton gods transporteret en kilometer.

Tvangssalg: salg af ejendom ved tvangsauktion.

Udenrigshandel med varer

Udenrigshandel med varer er en opgørelse over Danmarks varehandel med udlandet. Handlen udarbejdes i to grundlæggende systemer: Intrastat, som dækker handel med EU-lande og Extrastat, som dækker handel med lande uden for EU. Oplysningerne indsamles månedligt.

Intrastat har siden indførelsen af EU's indre marked i 1993 været anvendt til opgørelsen af varehandlen mellem EU-landene. Det er fælles for alle EU-landene og hovedformålet er at sikre, at samhandlen mellem landene kan opgøres, så handlen er sammenlignelig med det tolldokumentbaserede system, som fortsat anvendes ved opgørelse af handlen med ikke EU-lande, Extrastat.

For Extrastat er de statistiske oplysninger en integreret del af de oplysninger, som virksomhederne angiver til SKAT i forbindelse med told- og udførselsbehandling af de importerede og eksporterede varer. Siden 1. januar 1988 er EU's enhedsdokument blevet anvendt i forbindelse med såvel import som eksport. Enhedsdokumentet indeholder alle nødvendige oplysninger til såvel udenrigshandelsstatistikken som til told- og udførselsbehandlingen. Siden 1993 er den danske opgørelse af udenrigshandlen blevet opgjort efter generalhandelsprincippet, som medtager alle varer, der passerer grænsen, såfremt der ikke gælder særlige regler. I importen indgår således alle importerede varer, herunder også varer, der er bestemt til senere genudførelse eller faktisk bliver genudført. Eksporten omfatter tilsvarende alle varer, uanset om varen er fremstillet i landet, eller om de tidligere er importeret (genudførelse).

En række varer og varebevægelser er fritaget for indsamling og indgår derfor ikke i statistikken. Det gælder bl.a. legale betalingsmidler og værdipapirer samt monetært guld, varer omfattet af diplomatisk/konsulær eller lignende immunitet, varer der ikke er genstand for erhvervsretlig transaktion, varer som udveksles midlertidigt, varer til/for reparation og de tilknyttede reservedele, leverancer til væbnede styrker uden for landets grænser, informationsmedier (fx specialudviklet software, originaltegninger).

Udenrigshandel med tjenester

Statistikken over udenrigshandel med tjenester belyser samhandlen – import og eksport – med andre lande. Statistikken er opdelt både på lande og efter tjenestekategorier.

Danmarks udenrigshandel med tjenester er siden 2005 opgjort hovedsageligt på baggrund af indberetninger fra virksomheder – dels månedlige indberetninger fra et udvalg af de største tjenestehandlende virksomheder og dels årlige indberetninger fra et udvalg af øvrige tjenestehandlende virksomheder. I opgørelsen af rejseposten suppleres oplysningerne fra virksomhederne med oplysninger fra andre kilder bl.a. VisitDenmarks interviewundersøgelse af udenlandske rejsendes døgnforbrug i Danmark og forskellige overnatningsstatistikker.

For årene før 2005 blev en mere summarisk tjenestehandelsstatistik udarbejdet hovedsageligt på grundlag af oplysninger fra Nationalbankens betalingsstatistik, som blev nedlagt med udgangen af 2004.

Udgifter til sociale ydelser: omfatter kontante ydelser og naturalydelser (fx ophold på institutioner, rådgivning og støtte).

Sygdom: herunder skole- og børnetandpleje og hjemme-sygepleje; dagpenge under sygdom udbetalt af kommunerne; arbejdsgivernes beregnede udgifter til dagpenge i arbejdsgiverperioden; hospitals- og sundhedsvæsen; forebyggende sundhedspleje, herunder svangerskabshygiejne og lægeundersøgelser af børn.

Invaliditet og revalidering: højeste og mellemste førtidspension; forsorg for handicappede; revalidering; hjælp til familier med handicappede børn eller voksne. Fra 1995 arbejdsskadeforsikring o.l. Institutioner; hjemmehjælp til handicappede; støtte til hjælpemidler til handicappede.

Alderdom: folkepension, almindelig førtidspension; delspension; ATP og SP; tjenestemandspensioner; pensionskasser og visse livs-forsikringsselskaber; efterløn; kontanthjælp til personer over 60 år; plejehjem og andre institutioner for pensionister; dagcentre og andet omsorgsarbejde; hjemmehjælp til ældre; støtte til hjælpemidler til ældre.

Efterladte: begravelseshjælp. Kunstner- og fiskerenker

Familier: dagpenge ved svangerskab, fødsel og adoption; børnefamilieydelse; børnetilskud; forskudsvis udbetaling af børnebidrag (netto); dag- og døgninstitutioner for børn og unge; anden bistand til børn og unge; midlertidig hjemmehjælp til andre end ældre og handicappede; foranstaltninger for at undgå at anbringe børn uden for hjemmet.

Beskæftigelse: arbejdsløshedsforsikring (ekskl. efterløn, som er anført under alderdom); arbejdsformidling; erstatning for indkomsttab under uddannelse/omskoling ydet af staten; beskæftigelsesfremmende foranstaltninger.

Bolig: boligsikring; boligydelse; tab på offentlige garantier på lån til boligindskud.

Andre ydelser: kontanthjælp efter bistanndsloven, herunder hjælp til flygtninge; efterlevelseshjælp; Lønmodtagernes Garantifond; forsorgshjem; alkohol-, narko- og tobaksrehabilitering.

Udvandrede: personer, der opgiver deres bopæl her i landet. Også flytninger fra Danmark til Grønland og Færøerne betragtes som udvandring.

UNESCO: organisation under FN for Uddannelse, Videnskab og Kultur (United Nations Educational, Scientific and Cultural Organization, Paris) dannedes november 1945 i London.

Valutafonden: se ordforklaring til *Nationalbankens balance: Den internationale valutafond (IMF)*.

Vestlige/ikke-vestlige lande: Vestlige lande omfatter Norden, EU-lande samt Andorra, Kroatien, Liechtenstein, Monaco, San Marino, Schweiz, Vatikanstaten, Canada, USA, Australien og New Zealand. Ikke-vestlige lande omfatter alle øvrige lande.

Videregående uddannelse: består af:

Korte videregående uddannelser varer typisk et-to år og bygger oven på en almen-gymnasial eller erhvervs-gymnasial uddannelse. Korte videregående uddannelser er typisk akademi- eller erhvervsakademiuddannelser, fx finansøkonom eller datamatiker.

Mellemlange videregående uddannelser varer typisk to-fire år og bygger oven på en almen-gymnasial eller erhvervs-gymnasial uddannelse. Mellemlange videregående uddannelser er fx sygeplejerske, folkeskolelærer og diplomingeniør.

Bacheloruddannelser er treårige afrundede uddannelsesforløb efter en gymnasial uddannelse. Uddannelserne har til formål at give grundlag for at udøve erhvervsfunktioner

og er forudsætning for de fleste lange videregående uddannelser (kandidatuddannelser). En bacheloruddannelse er fx HA og bachelor i tysk.

Lange videregående uddannelser varer samlet fem år og er typisk delt op i en treårig bachelorgrad og en toårig kandidatgrad. En lang videregående uddannelse er fx antropolog, læge og teolog.

Værditilvækst: forskellen mellem værdien af produktion og forbrug i produktionen. Med andre ord den værdi, der skabes i produktionsleddet ved forædling.

Ækvivalensindkomst

Når man sammenligner indkomst og levevilkår i familier af forskellig størrelse, korrigeres indkomsten. Man tager højde for familiestørrelsen, da familier på to eller tre personer på en række områder ikke har dobbelte eller tredobbelte udgifter. Da udgifterne til børn er mindre end til voksne, vægter børn mindre end voksne. OECD's modificerede skala benyttes, hvor den første voksne i familien over 14 år tæller for én, øvrige personer over 14 år for 0,5 og hvert barn (under 15 år) tæller 0,3.

Officielle kilder til at forstå samfundsudviklingen

Den økonomiske samfundsudvikling over ti år, som bogens tabeller viser, er påvirket af mange forskellige faktorer og begivenheder. Fx påvirker både dansk og EU-lovgivning økonomien, ligesom forhold som ændringer i rentesatser kan ændre adfærd med konsekvenser for økonomien. De følgende links leder til officielle kilder til viden om udviklingen det seneste tiår.

Love

Folketingets ugekalender - hvornår er forskellige lovforslag blevet behandlet (tilbage til 2014/15): <https://www.ft.dk/da/dokumenter/moeder-i-salen/ugeplaner>

Folketingstidende: Alle lov- og beslutningsforslag siden 1953 opdelt på emner: <https://www.folketingstidende.dk/da/emner>

Dansk økonomi

Finansministeriets udgivelser, bl.a. finanslove: <https://fm.dk/udgivelser>

Udviklingen i rentesatser: <https://www.nationalbanken.dk/da/markedsinfo/officialerentesatser>

Skatteøkonomisk Redegørelse viser, hvordan skatter og afgifter påvirker samfundsøkonomien: <https://www.skm.dk/aktuelt/publikationer/rapporter>

Vismandsrapporter fra det Økonomiske Råds formandskab (DØR) vurderer bl.a. udsigterne for den danske økonomi: <https://dors.dk/vismandsrapporter>

Nationalbankens overvågning af Danmarks finansielle stabilitet, halvårlig udgivelse: <https://www.nationalbanken.dk/da/finansielstabilitet>

EU

Nyhedsside om EU og Folketingets arbejde med EU-sager tilbage til midten af 2018: <https://www.eu.dk/da/aktuelt/nyheder>

Statistik fra Folketingets EU-kontor om EU-landene: <https://www.eu.dk/da/fakta-og-tal/statistik>

General Report fra EU Kommissionen: Årlig gennemgang af store projekter og resultater: https://europa.eu/european-union/documents-publications/reports-booklets/general-report_en

80/20-raten 62

A

a-kasser 45
 aborter 21
 afgifter 141-142
 internationalt 186-187
 afgørelser
 færdselslovetrædelser 71
 straffelovsovertrædelser 70
 aflastningsophold, børn og unge 52
 aflønning af ansatte, erhverv 124
 aids-tilfælde 58
 Akademikernes Centralorganisation (AC)
 47
 aktieindeks 149
 aktier 149
 aktieselskaber 77
 aktivering 49
 aldersfordeling 18-20
 aldrende befolkning 18-20
 internationalt 166
 alkohol, salg 63
 ambulante patienter 56
 amtskommunale udgifter 138-139
 anbringelser uden for hjemmet 52
 animalsk produktion 82-83
 eksport 82, 152, 156
 forbrug 82
 anmeldte forbrydelser 69
 anpartsselskaber 77
 arbejdsløse 42-46
 a-kasser 45
 alder og køn 42
 indvandrere og efterkommere 44
 internationalt 173
 kommuner 43
 køn 38
 landsdele og regioner, 43
 ledighedsprocent 42, 44
 uddannelse 46
 arbejdsløshedsdagpenge 49, 51, 140
 arbejdsløshedsforsikrede 45
 arbejdsløsheds-kasser 45
 arbejdsløshedsprocent 42-44
 indvandrere og efterkommere 44
 internationalt 173
 arbejdsmarkedets organisationer 47
 arbejdsmarkedsbidrag 141
 arbejdsmarkedstilknytning 38-40
 arbejdsstandsninger 45
 arbejdsstyrken 38-40
 arbejdstid
 brancher 125
 lønmotagere 125
 areal
 anvendelse 82
 dyrket 80, 82
 nationalstater 167
 arresthuse 70
 arveafgift 141
 asylansøgere 26

B

bacheloruddannelser 31, 33
 Banedanmark 95
 banker
 balance 148
 gæld 150
 indlån 148

indtægter 150
 rentesatser 148
 resultatopgørelse 150
 udlån 150
 værdipapirer 148, 149
 barseldagpenge 46, 49-51, 140
 befolkning
 alder og køn 18-20
 arbejdsmarkedstilknytning 38-40
 familier 27
 husstande 27
 internationalt 166-167
 socioøkonomisk status 39
 uddannelsesniveau 29-33
 udenlandske statsborgere 24-26
 befolkningsfremskrivning 18
 internationalt 167
 befolkningspyramide 18
 befolkningstilvækst 20
 befolkningstæthed
 internationalt 166
 befolkningsudviklingen 18
 internationalt 167
 bekæmpelsesmidler 103
 benzin, forbrug 100
 beskæftigede
 arbejdstimer 125
 brancher 40, 75, 126
 brancher, internationalt 172
 bygge og anlæg 40, 77, 87, 126
 detailhandel 92-93, 126
 engroshandel 92, 126
 EU-institutioner 163
 fiskeri 84, 126
 handel 92, 126
 industri 77, 126
 køn 38
 landbrug 80, 126
 offentlige 40
 serviceerhverv 97
 sociale sektor 126
 sundhedssektoren 56-57, 126
 transport 94, 126
 turisme 98
 beskæftigelse, sociale udgifter 48
 beskæftigelsesfrekvens 38
 beskæftigelsesfremmende
 foranstaltninger 49-50
 betalingsbalancen 159
 internationalt 178
 biler 6 -16, 94-95
 biobrændstof 6-15
 biografer 10 36
 bistand til børn og unge 52
 boligbyggeri
 bruttoinvesteringer 130
 byggeomkostningsindeks 87
 fuldført 88-89
 påbegyndt 88-89
 boliger
 ejer/lejerforhold 68
 installationsforhold 68
 opvarmningsmiddel 68
 priser 90-91
 tvangsauktioner 91
 typer 67
 ældre 54
 boligforhold 67-68
 boligsikring 54, 140
 boligudgifter

boligudgifter fortsat

 offentlige 48, 54, 137, 140
 private 127
 braklægnings 82
 bruttoenergiforbrug 100-101
 bruttofaktorindkomst (BFI) 106, 108
 finansiell sektor 113
 husholdningssektor 117
 landbrug 83
 offentlig forvaltning og service 115, 145
 offentlige sektor 145
 NPISH 119
 ikke finansiell sektor 111
 bruttoinvesteringer
 brancher 128-129, 127
 landbrug 83
 nationalregnskab 105 107, 127-130
 bruttoledige
 a-kasser 42-43
 alder og køn 42
 arbejdsløshedsforsikrede 45
 indvandrere og efterkommere 44
 landsdele 43
 regioner 43
 bruttonationalindkomst (BNI) 106, 109
 bruttonationalprodukt (BNP)
 105-106, 108
 finansiell sektor 113
 husholdningssektor 117
 internationalt 179-182
 nationalregnskab 105-106
 offentlig forvaltning og service 115, 145
 offentlige sektor 145
 NPISH 119
 prisindeks 146
 ikke finansiell sektor 111, 145
 bruttonationalprodukt (BNP) pr.
 indbygger, internationalt 179
 bruttooverskud af produktion
 offentlig forvaltning og service 110, 145
 bruttooverskud af produktion og blandet
 indkomst 108
 brancher 124
 finansiell sektor 113
 husholdningssektor 117
 NPISH 119
 bruttoværditilvækst (BVT) 106, 145
 brancher 123-124
 brancher, internationalt 183-184
 husholdningssektor 117
 ikke finansiell sektor 111, 145
 landbrug 83
 NPISH 119
 offentlig forvaltning og service 115, 145
 offentlige sektor 145
 brændstofforbrug 6-15
 busser 94
 bygge og anlæg
 aflønning af ansatte 124
 arbejdstid 125
 beskæftigede 40, 87, 126
 bruttoinvesteringer 128
 bruttooverskud af produktion og
 blandet indkomst 124
 bruttoværditilvækst 123
 byggeri 88-89
 energiforbrug 100-101
 firmaer 77, 87
 input-output 128-129
 investeringer 131

- bygge og anlæg fortsat*
lønindeks 47
lønmodtagere 126
omsætning 87
produktion 122
byggeomkostningsindeks for boliger 87
byggeri
beskæftigede 40, 87, 126
bruttoinvesteringer 130
byggeomkostningsindeks for boliger 87
fuldført 88-89
påbegyndt 88-89
bytteforhold, udenrigshandel 155
bøder 70
bøger
udgivelser 34
børn
anbragt uden for hjemmet 52
forebyggende foranstaltninger 52
børnedødelighed 23
internationalt 167
børnefamilier
indkomster 61-62
typer 27
børnefamilieydelse 140
børnepasningsorlov 46
børnetilskud 140
- C**
campingpladser, overnatninger 99
campingvogne 94
cigaretforbrug 57, 63
CO₂-afgifter 144
CO₂-udledning 6-15
CO₂-udslip, internationalt 171
- D**
dagblade,
antal 35
læsertal 35
dagpenge
arbejdsløshed 48-51, 140
fødsel 49-51, 140
sygdom 49-51, 140
Danmarks Nationalbank
balance 148
diskonto 148
nettogæld 160
valutareserven 160
værdipapirer 149
Danmarks nationalregnskab 105
deltidsbeskæftigede 38
detailhandel
beskæftigede 92, 126
firmaer 92-93
omsætning 93
digital kamera, familier med 37
digitale borger 37
direkte skatter 141
internationalt 186-187
diskonto 148
disponibel bruttonational-
indkomst 108-109
disponibel indkomst
familier 61
finansiel sektor 113
husholdningssektor 117
offentlig forvaltning og service 115, 145
offentlige sektor 145
NPISH 119
- disponibel indkomst fortsat*
Ikke finansiel sektor 111
disponibel nettonationalindkomst 106
domfældelser 70-71
drifts-, anlægs- og udlånskontoen 134
driftstilskud, landbrug 83
drikkevarer, forbrug 64
dyrket areal 80, 82
døde 20, 23
døde under 1 år 20, 23
internationalt 167
dødelighed 23
dødsulykker 72
dødsårsager 59
- E**
efterkommere
alder 25
arbejdsløse 44
indkomsterstøttende ydelser 50
oprindelsesland 25
uddannelsesniveau 31
efterløn
modtagere 46, 49, 50, 53
udgifter 140
ejendomsforbrydelser 69-70
ejendomspriser 90
ejendomssalg 90
ejendomsskatter 141
internationalt 185
ejerboliger
byggeri 88-89
husstande 67-68
salg 90-91
tvangsauktioner 91
ejerforhold, boliger 68
eksport
enhedsværdiindeks 155
globalisering
internationalt 176-177
kvantumindeks 155
landbrugsprodukter 80, 82, 152, 156
landefordelt 154, 158
varegrupper 152, 157
varer og tjenester 105, 107, 109
økologiske varer 156
el-balance 101
elbiler 6-15
elektronik i hjemmet 37
elever 29-33
emigration 20, 24
energi- og vandforsyning
aflønning af ansatte 124
arbejdstid 125
beskæftigede 40, 75, 126
bruttoinvesteringer 128
bruttooverskud af produktion og
blandet indkomst 124
bruttoværditilvækst 123
energiforbrug 100-101
firmaer 77
input-output 128-129
lønindeks 47
lønmodtagere 126
omsætning 75
produktion 122
energiforbrug 100-101
brancher 101
husholdninger 101
internationalt 171
- energiproduktion 100
internationalt 171
energiskatter 141, 143-144
enfamiliehuse
byggeri 88-89
priser 90-91
engroshandel
beskæftigede 92, 126
firmaer 92
omsætning 93
enhedsværdiindeks
udenrigshandel 155
enkeltmandsfirmaer 77
enlige forsørgere 27
erhvervsfaglige uddannelser 29, 31-33
erhvervsfrekvens 38
erhvervskompetencegivende
uddannelser 29-33
EU
befolkning 167
fastansat personale 163
folkeafstemninger 28
indtægter 164
medlemslande 163
overførsler til 136
skatter 142
udgifter 165
EU-lande
inflation 162
konvergenskriterier 162
offentlig gæld 162
offentlig saldo 162
Eurolande 163
Europa-Parlamentet, valg 28
- F**
Fag og arbejde 47
fagforeninger 47
Fagligt Fællesforbund 47
Familier
boligforhold 68
energiforbrug 101
forbrug 127
hvidevarer 63
indkomster 61-62
indkomstoverførsler 140
sociale ydelser 48, 54
typer 27
varige forbrugsgoder 37, 63
familiesammenføringer 26
fangster 85
fangststeder 85
fast ejendom 90-91
fast realkapital 145
faste bruttoinvesteringer
brancher 123, 127
internationalt 182
landbrug 81
nationalregnskab 105-106, 130-127
fattigdom, relativ 62
EU 174
fedtstoffer, forbrug 66
fertilitet 21, 169
fertilitetskvotient 21
film 36
finansiel nettoformue
offentlig forvaltning og service 116
finansiel sektor 113-114
finansielle aktiver
Danmark og udlandet 121

- finansiel sektor 113-114
 husholdningssektor 118
 ikke finansiel sektor 112
 offentlig forvaltning og service 116
 NPISH 120
- finansielle konti
 Danmark og udlandet 121
 finansiel sektor 113-114
 husholdningssektor 118
 ikke finansiel sektor 112
 offentlig forvaltning og service 116
 NPISH 119
- finansielle passiver
 Danmark og udlandet 121
 husholdningssektor 118
 offentlig forvaltning og service 116
 NPISH 120
- finansielle passiver
 finansiel sektor 113-114
 ikke finansiel sektor 112
- finansielle transaktioner, statens 134
- finansiering og forretningsservice
 aflønning af ansatte 124
 arbejdstid 125
 beskæftigede 40, 75, 126
 bruttoinvesteringer 128-129
 bruttooverskud af produktion og blandet indkomst 124
 bruttoværditilvækst 123
 energiforbrug 100-101
 firmaer 77
 input-output 128-129
 lønindeks 47
 lønmodtagere 126
 omsætning 75
 produktion 122
- finansieringsbehov, statens 134
- firmaer
 beskæftigede 75
 brancher 75-77
 bygge og anlæg 87
 detailhandel 92
 ejerform 77
 engroshandel 92
 fiskeri 84
 handel 92-93
 industri 86
 landbrug 80
 nye, branche 79
 nye, overlevelse 79
 offentlige 77, 145
 omsætning 75, 84
 serviceerhverv 96
firmaer fortsat
 transport 94
 turisme 98
 værditilvækst 76
- FISIM 145
- fiskerfartøjer 84
- fiskeri 84-85
- fjerkræhold 81
- flerfamiliehuse
 byggeri 88-89
 priser 90-91
- fly, passagerer med rute- og charterfly 95
- flygtninge 26
- flytninger
 indenlandske 26-27
 udenlandske 24
- flytransport, passagerer 95
- folkeafstemninger 28
- folkepension
 modtagere 55
 pensionister 49
 udgifter 48, 140
- folkeskolen
 elever 29
 udgifter 137
- folketal
 alder og køn 18-20
 internationalt 166-167
- folketingsvalg 28
- forbrug
 bekæmpelsesmidler 103
 drikkevarer 64
 energi, 96-101
 energi, internationalt 171
 fast realkapital 145
 fødevarer 66, 82, 127
 gødning 103
 husholdninger 127
 NPISH 127
 offentligt 105-108, 127-129, 136-140, 145
 offentligt, internationalt 182
 privat 64-65, 105-107, 127, 128
 privat, internationalt 182
 tobaksvarer 63
- forbrugerprisindeks 146
 internationalt 175
- forbrydelser 69-71
- forebyggende foranstaltninger, børn og unge 52
- formueskatter 141-142
 internationalt 185
- forsvar, offentlige udgifter 137-139
- forsørgere, enlige 27
- forurening, internationalt 171
- forureningsskatter 141, 144
- forvaring 70
- fosfor 103
- frifindelser 70
- frihedsstraffe 70-71
- friluftsliv 35
- fritidshjem 55
- fuldført byggeri 88-89
- fuldførte uddannelser 31-33
- fuldtidsbeskæftigede 40, 75, 78, 84, 86, 92
- funktionel fordeling, offentlige udgifter 137-139
- funktionel indkomstfordeling 107
- Funktionærernes og Tjenestemændenes Fællesråd (FTF) 47
- fængselsstraffe 70
- fængsler 70
- færdselslovovertrædelser 71
- færdselsuheld 72-73
- Færøerne, overførsler til 136
- fødevarer, forbrug 66, 82, 127
- fødselsoverskud 20
- fødte 20
- førtidspension
 modtagere 49-51, 53, 55
 udgifter 55, 140
- G**
- gartneriprodukter 82
- gasforbrug 100
- giftskatter 144
- ginikoefficient 62
- godstransport, transportmåde 94
- grunde
 salg 90
 tvangsauktioner 91
- grundskolen 29-31
- gryn, forbrug 66
- grøn check 140
- grønfoder 82
- Grønland, overførsler til 136
- grønne afgifter 144
 offentlig 144
 udlandsgæld 134, 159
- guldbeholdning 148
- gymnasiale uddannelser 31-33
- gæld
 kapitalbalancen 159-160
 offentlig 16-17
 offentlig, EU-lande 162
 offentlig forvaltning og service 116
 udlandsgæld 159
- gødning 103
- H**
- handel
 firmaer 92
 omsætning 93
- handel, hotel og restauration
 aflønning af ansatte 124
 arbejdstid 125
 beskæftigede 40, 75, 126
 bruttoinvesteringer 127
 bruttooverskud af produktion og blandet indkomst 124
 bruttoværditilvækst 123
 energiforbrug 100-101
 firmaer 77
 input-output 128-129
 lønindeks 47
 lønmodtagere 126
 omsætning 75
 produktion 122
- handelsbalance 152
- handelsgødning 103
- havne
 godstransport 94
 overnatninger 99
- hestehold 81
- hiv-positive 58
- hjemløse 48
- hjemmecomputer, familier med 37
- hospitaler 56-57
 udgifter 137
- hoteller, overnatninger 99
- hovedorganisationer 47
- husdyrgødning 103
- husdyrhold 81
- husholdningssektor 117-118
- huspriser 90-91
- husstande
 boligforhold 67-68
 energiforbrug 100-101
 forbrug 127
 hvidevarer 63
 indkomster 61-62
 indkomstoverførsler 140
 sociale ydelser 48, 54
 hvidevarer 63
- hybridbiler 6-15

hæfte 70
høstudbytte 80

I

idrætsorganisationer 35
ikke finansiel sektor 111-112
immigration 20, 24-25, 26
import
 enhedsværdiindeks 155
 internationalt 176-177
 kvantumindeks 155
 landefordelt 151, 158
 Tjenester 151, 157-158
 Varer 151-156
 varegrupper 152, 156-157
 varer og tjenester 105, 107, 151
 økologiske varer 156
importandele, Danmarks 155
importskatter 141-142
 internationalt 185
indbrud 69-70
indenlandsk endelig anvendelse 105
indenlandsk vareforsyning, prisindeks 147
indenlandske flytninger 26-27
indirekte målte finansielle indkomster
 nationalregnskab 108-119
 offentlig forvaltning og service 115
 personer og familier 60- 62
 uddannelsesniveau 60
indkomsterstøttende ydelser 46-54, 140
indkomstfordeling 60-62
 funktionel 107
indkomstskatter 141-142
 internationalt 185
indsatte 70
indtægter, pengeinstitutter 150
industri
 aflønning af ansatte 124
 arbejdstid 125
 beskæftigede 40, 75, 86, 126
 bruttoinvesteringer 127
 bruttooverskud af produktion og blandet indkomst 124
 bruttoværditilvækst 123
 egenkapitalens forrentning 86
 eksport 86, 152, 154, 157-158
 energiforbrug 101
 firmaer 77, 86
 input-output 128-129
 investeringer 86
 lønindeks 47
 lønmodtagere 126
 omsætning 75, 86
 produktion 75, 86
 produktionsindeks 86
 produktionsindeks, internationalt 188
 resultatopgørelse 86
 soliditet 86
indvandrere 24, 25
 alder 25
 arbejdsløse 44
 erhvervsfrekvenser 39
 indkomsterstøttende ydelser 50
 uddannelsesniveau 31
input-output 128-129
insektbekæmpelsesmidler 103
installationsforhold 68
interessentskaber 77

internet
 Danmark 37
 internationalt 170
invaliditet, sociale udgifter 48
investeringer 130-131
 bygge og anlæg 87, 127
 industri 86
 landbrug 81
 nationalregnskab 105-106
 turisme 98
it-anvendelse, virksomheder 76

J

jernbaner 94
jobtræning 46
jordemødre 57

K

kapitalskatter 141-142
kartofler, forbrug 66
knallerter 95
kommunal aktivering 46, 50
kommunale skatteprocenter 143
kommunale udgifter 138-139
kommunalt ansatte, lønindeks 47
Kongelige Teater, 35
kontanthjælp 49-50, 55, 140
 udgifter 48
kontantpriser, fast ejendom 90-91
konvergenskriterier, EU-lande 162
korn
 høstudbytte 80
kriminalitet 69-71
kræft 58-59
kuldioxidudslip, internationalt 171
kulforbrug 100
kvantumindeks, udenrigshandel 155
kvoteflygtninge 26
kvæghold 81
kød 66, 82, 152, 156
køretøjer 95

L

landbrug
 animalsk produktion 82-83
 beskæftigede 75, 126
 braklægning 82
 bruttofaktorindkomst 83
 bruttoværditilvækst 83
 driftstilskud 83
 dyrket areal 80, 82
 eksport 80, 82, 152, 156
 firmaer 77, 80
 foderforbrug 83
 gødning 103
 husdyrhold 81
 høstudbytte 80
 investeringer 81
 omsætning 75, 80
 pesticider 103
 rentetilskud 83
 subsider 83
 vegetabilsk produktion 80, 82
landbrug, fiskeri og skovbrug
 aflønning af ansatte 124
 arbejdstid 125
 beskæftigede 40, 75, 80, 126
 bruttoinvesteringer 127
 bruttooverskud af produktion og blandet indkomst 124

bruttoværditilvækst 123
energiforbrug 101
firmaer 77
 lønmodtagere 126
 omsætning 75
 produktion 122
landbrugsbedrifter
 dyrket areal 80
 salg 90
 tvangsauktioner 91
 økologiske 80
landbrugsprodukter
 eksport 80, 82, 152, 156
 forbrug 82
 produktion 82
landbrugsstøtte 83
Landsorganisationen i Danmark (LO) 47
lastbiler 94-95
lavindkomst 61-62
Leasing 6-15
Ledernes Hovedorganisation 47
ledige 17, 42-46
 internationalt 162, 173
lejeboliger 67
levendefødte 21
levetid 23
 internationalt 168
lighed 60, 61
lovovertrædelser 69-71
luftforurening, internationalt 171
lystbådehavne, overnatninger 99
lægebesøg 59
læger 57
lønindeks 47
lønkvote 107
lønmodtagere 37-39
løntilskud, ansættelse med 44
lønudvikling 47

M

medarbejdende ægtefæller 38
middellevetid 23
 internationalt 168
migration 20, 24-26
mikrobølgeovn, familier med 37
miljøindikatorer, internationalt 171
miljølovovertrædelser 71
miljøskatter 144
mms 37
modificerede skattetryk 142
moms 141
motorcykler 95
motorkøretøjer 95
museer 35
mælk 66, 82
mængdeindeks
 udenrigshandel 155
møntomløb 148

N

narkotikaforbrydelser 69, 71
Nationalbanken
 balance 148
 diskonto 148
 nettogæld 160
 statens finansielle transaktioner 134
 valutareserven 159-160
 værdipapirer 149
naturgas 100
nettofinansieringsbehov 134

nettofordringsserhvervelsen
 finansiel sektor 113
 husholdningssektor 117
 ikke finansiel sektor 111
 nationalregnskab 109
 NPISH 119
 offentlig forvaltning og service 116, 121, 136, 144, 159
 offentlige sektor 145
 nettoformue
 kapitalbalancen 159-160
 udlandsgæld 16, 160
 nettoindvandring 20, 24
 nettoledige 44-45
 nettonationalprodukt 108
 nettoopsparing, offentlige sektor 145
 nettoprisindeks 146
 nettoreproduktionstal 21
 NPISH 119-120, 127
 nyregistrerede køretøjer 95

O

obligationer 148-149
 internationalt 189
 obligationsgæld, statens 134
 offentlig forvaltning og service
 aflønning af ansatte 124, 131
 arbejdstid 125
 beskæftigede 39-41, 126
 bruttofaktorindkomst 115, 144
 bruttoinvesteringer 127
 bruttoopsparing 111, 145
 bruttooverskud af produktion 115, 124, 145
 bruttoværditilvækst 123
 disponibel bruttoindkomst 115, 145
 finansiel nettoformue 116
 finansielle aktiver 116
 finansielle passiver 116
 indtægter 136, 145
 lønmodtagere 126
 nettofordringsserhvervelsen 111, 117, 136
 udgifter 136-140, 145
 offentlig gæld 116, 134
 EU-lande 162
 offentlig saldo 134
 EU-lande 162
 Offentlig transport 6-15
 offentlige indtægter 136, 141-145
 internationalt 186-187
 offentlige selskaber 145
 offentlige udgifter 136-140, 145
 internationalt 186-187
 overførsler til EU 163-164
 overførsler til Færøerne 136
 overførsler til Grønland 136
 offentlige virksomheder 75-77, 145
 offentligt ansatte, lønindeks 47
 offentligt forbrug 105-108, 128-129, 136-140, 145
 internationalt 186-187
 olieprodukter, forbrug 100
 omsætning
 brancher 75
 bygge og anlæg 75, 87
 detailhandel 93
 engroshandel 92
 fast ejendom 90-91
 fiskeri 84
 handel 92-93

omsætning fortsat
 industri 86
 landbrug 80
 serviceerhverv 96
 transport 94
 turisme 98
 OMXC-indeks 149
 opholdstilladelser 26
 opvarmningsforhold 68
 opvaskemaskine, familier med 63
 orlovordninger 17, 46, 49-51
 ost
 eksport 82, 152, 156
 forbrug 66, 82
 produktion 82
 overdødelighed, mænd 23
 overførselsindkomster 46-55, 140
 overnatninger 98-99

P

papirløse samlivsforhold 27
 pc, familier med 37
 pendling 6-15
 pengeinstitutter 148-150
 pengemængden 148
 pensionsudgifter 140
 pensionister 38-55
 personale 57, 126
 EU-institutioner 163
 Personbiler 6-15, 94-95
 personindkomster 60-62
 uddannelsesniveau 60
 personskader, færdselsuheld 72-73
 personskatter 141-143
 internationalt 185
 persontransport 95
 pesticider 103
 PISA 30
 Plejeboliger 54
 politiske partier 28
 prisindeks
 bruttonationalprodukt 106
 byggeomkostningsindeks for boliger 87
 ejendomspriser 90-91
 forbrugerpriser 146
 forbrugerpriser, internationalt 175
 inflation 146
 inflation, EU-lande 162
 nettopriser 146
 råvarepriser 146
 privat forbrug 14, 105, 127
 internationalt 182
 privatansatte, lønindeks 47
 privatbiler 94-95
 private firmaer 75-79
 private sektor, lønindeks 47
 produktion
 landbrugsprodukter 80-83
 nationalregnskab 105-109, 111, 113, 115, 117, 119, 122, 124
 nationalregnskab, brancher 122
 offentlige sektor 145
 produktionsindeks
 industri 86
 produktionsskatter 141-142
 præsterede arbejdstimer, brancher 125
 påbegyndt byggeri 88-89

R

realkreditobligationer 149

reallønsudvikling 17
 realvækst 105
 realøkonomisk fordeling, offentlig forvaltning og service 136
 registrerede partnerskaber 27
 registreringsafgifter 141
 regnskaber
 Danmarks Nationalbank 148
 industri 86
 landbrug 80, 83
 pengeinstitutter 150
 EU 164-165
 renteindtægter, pengeinstitutter 150
 rentesatser 148
 EU-lande 162
 internationalt 193
 renteudgifter
 offentlige 134
 ressourceskatter 141-142
 restlevetid 23
 internationalt 167
 resultatopgørelse
 industri 86
 pengeinstitutter 150
 revalideringsydelse 49-50, 140
 råolie, produktion 96
 råstofindvinding 102

S

samlevende par 27
 seddelomløb 148
 selskabsskatter 141
 selvstændige erhvervsdrivende 39
 senedag 56
 serviceniveau 6-15
 sigtelse 69
 skadestuebesøg 56
 skatteprocenter 142
 skatter
 indkomst- og formueskatter 141-142
 internationalt 185-187
 produktions- og importskatter 141-142
 skattetryk 142
 skibe
 eksport 152
 fiskerfartøjer 84
 skilsmisser 22
 skolefritidsordninger 55
 skånejob 46
 sms 37
 smør
 eksport 82, 152, 156
 forbrug 66, 82
 produktion 82
 SO2-afgifter 144
 social bistand til børn og unge 52
 sociale kasser og fonde, udgifter 138-140
 sociale medier, virksomheder 76
 sociale ordninger
 bidrag 140
 bidrag, internationalt 186-187
 sociale pensioner
 modtagere 46, 49-51, 53
 udgifter 48, 140
 sociale sektor, beskæftigede 57, 126
 sociale ydelser
 modtagere 49-50
 udgifter 48, 49, 54, 137-140
 socioøkonomisk status 39
 soliditet, industri 86

sommerhuse
byggeri 89
salg 90
tvangsauktioner 91
spil 37
spiritusafgifter 141
spiritus, salg 63
spiritusuheld 71-72
sport 35
spædbørnsdødelighed 20, 23
internationalt 167
statens finansielle transaktioner 134
statsansatte, lønindeks 47
statsgæld 134
statslige sektor, lønindeks 47
statslige udgifter 137-139
statslån 134
statsobligationer 148-149
internationalt 189
statsstøttede teatre 35
stempelafgifter 141
straffe 70-71
straffelovsovertrædelser 70-71
strejker 45
studerende 31
støttet beskæftigelse 46
subsider, landbrug 83
sukkerforbrug 66
sundhedsplejersker 57
sundhedsvæsen
beskæftigede 57, 126
udgifter 137-139
svampebekæmpelsesmidler 103
svinehold 81
sygdomme
aids 58
hiv 58
kræfttilfælde 58
sociale udgifter 48
sygedagpenge 49, 50-51, 140
sygeplejersker 57
seksualforbrydelser 69-70
særlove, overtrædelser 71

T
takster, daginstitutioner 55
tandlæger 57
teatre 35
tilbagetrækning fra arbejdsmarkedet 17, 38-39, 46
tilgodehavender, kapitalbalancen 159-160
tiltalefrafald 70
tjenestemandspension 140
tobaksafgifter 141
tobak, salg 63
told 141
topledere 39
trafikulykker 72-73
traktorer 94-95
transaktioner med udlandet 104, 106-107, 110, 159-160
transport
beskæftigede 92, 126
firmaer 94
omsætning 94
transport, post og tele
aflønning af ansatte 124
arbejdstid 125
beskæftigede 40, 126
bruttoinvesteringer 130

bruttooverskud af produktion og blandet indkomst 124
bruttoværditilvækst 123
energiforbrug 100-101
firmaer 77, 79, 99
input-output 128-129
lønindeks 47
lønmodtagere 126
omsætning 75, 94
produktion 122
transportarbejde 94
transportskatter 141, 143, 144
turisme
beskæftigede 98
firmaer 98
investeringer 98
overnatninger 98-99
turister 98
tvangsauktioner 91
tyverier 69
tørretumbler, familier med 63

U

Uddannelse, udgifter 138-139
uddannelsesniveau 31-33
arbejdsløse 39
køn 31-33
uddannelsesstøtte 46, 138-139
uddannelsessøgende
arbejdsløse 46
elever 29-33
udenlandskejede virksomheder 78
udenlandske statsborgere
arbejdsløse 44
folketal 24-26
indkomsterstøttede ydelser 50
uddannelsesniveau 31
udenlandske transaktioner 110, 160
udenlandske vandringer 20, 24-26
udenrigshandel
bytteforhold 155
eksport 151-152, 154, 157-158
enhedsværdiindeks 155
handelsbalance 152
import 151-153, 157-158
importandele 155
internationalt 176-177
kvantumindeks 155
landefordelt 153-154, 158
tjenester 157-158
varer 151-155
varer og tjenester 105, 107
varer og tjenester, internationalt 176-177
økologiske varer 156
udlandsgæld 134
udlån, pengeinstitutter 150
udskrivningsprocenter 143
udvandrere 20, 24
ukrudtsbekæmpelsesmidler 103
ulykkestilfælde
færdselsuheld 72-73
undervisning, udgifter 137-139
ungdomsydelse 140
unge
anbragt uden for hjemmet 52
forebyggende foranstaltninger 52

V

valg 28
valutakurser 189

valutareserven 159-160
vandrerhjem 99
vandringer
indenlandske 26
udenlandske 20, 24-25
vare- og tjenestebalancen 110
varebiler 94-95
varer og tjenester
internationalt 176-177
nationalregnskab 107
varige forbrugsgoder 127
vaskemaskine, familier med 63
vedvarende energi 100
Verdensmål 6-15
vegetabilsk produktion 80, 82
eksport 82, 152, 156
videregående uddannelser 31-33
studerende 31
udgifter 137
vielser 22
vin, salg 63
virksomheder
beskæftigede 75
brancher 75-76
bygge og anlæg 87
cloud computing 76
danskejede 77, 78
detailhandel 93
ejerform 77
e-handel 73
engroshandel 92
fiskeri 84
handel 92-93
industri 86
landbrug 80
offentlige 77, 143
omsætning 75
sociale medier 76
udenlandskejede 78
virksomhedspraktik 46
vognmandskørsel 94
voksenuddannelse, udgifter 137
voldsforbrydelser 69-70
voldtægt 69
vægtafgift 144
vækstregulatorer 103
værdipapirer 148-149
værditilvækst 76

Æ

æg
eksport 82
forbrug 66, 82
produktion 82
ægtepar 27
ægteskaber 22
ældreboliger 54
ældrebyrden 18-20
ældreomsorg 54

Ø

økologisk mælk 92
økologiske landbrugsbedrifter 82
økologiske æg 92
øl, salg 63
ØMU (konvergenskriterier) 162

Å

årlig realvækst 105

De seneste år har COVID-19 ændret mange ting i vores samfund. Normalt sker der løbende små forskydninger i samfundet, som er usynlige, hvis man kun ser på et enkelt år. Derfor er bogens tiårige overblik på tværs af emner som uddannelse, sociale forhold, forbrug, arbejdsmarked, erhvervsliv og økonomi gode til at give et indtryk af, hvilken retning samfundet bevæger sig i. Tabellerne sætter også påvirkningen fra COVID-19 i proportion ift. de tidligere mere almindelige år.

Årets temaartikel viser, at vi på trods af ønsket om en grønnere fremtid har flere biler end for 10 år siden og kører mere i dem. Færre familier undværer helt bilen, mens flere vælger at købe bil nummer to – eller tre. Teknologiuudviklingen giver muligheder for at spare på udslippet med el- og hybridbiler og mere energieffektive benzin- og dieslbiler, men el- og hybridbiler fylder indtil videre begrænset på vejene. Artiklen peger på nogle mulige forklaringer på, at flere vælger bilen trods samfundsmæssige visioner om at nedbringe vores CO₂-udslip.