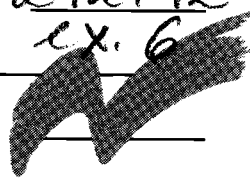

Kommunale finanser 1990

Local government
finance 1990

DANMARKS
STATISTIK

Da. 21
212.423
ex. 6

Kommunale finanser 1990

Udgivet af Danmarks Statistik
December 1991
18. årgang
ISBN 87-501-0825-8
ISSN 0106-9802
Pris: 169,00 kr. inkl. 22% moms
Oplag: 800
Danmarks Statistiks trykkeri, København

Signaturforklaring

- » Gentagelse
 - Nul
 - 0 } Mindre end ½ af den anvendte enhed
 - 0,0 }
 - Tal kan efter sagens natur ikke forekomme
 - .. Oplysning for usikker til at angives
 - ... Oplysning foreligger ikke
 - * Foreløbige eller anslåede tal
 - Vandret eller lodret streg markerer databrud i en tidsserie. Oplysninger fra før og efter databrudet er ikke fuldt sammenlignelige
 - // Databrud i diagrammer
 - i.sk. Ikke sæsonkorrigeret
 - sk. Sæsonkorrigeret
 - r Reviderede tal
- Som følge af afrunding kan summen af tallene i tabellerne afvige fra totalen.

Symbols

- » Repetition
 - Nil
 - 0 } Less than half the final digit shown
 - 0,0 }
 - Not applicable
 - .. Available information not conclusive
 - ... Data not available
 - * Provisional or estimated figures
 - Horizontal or vertical line indicates break in a series, which means that data before and after break in a series are not not fully comparable
 - // Break in a series (in diagrams)
 - i.sk. Not seasonally adjusted
 - sk. Seasonally adjusted
 - r Revised figures
- Due to rounding, the figures given for individual items do not necessarily add up the corresponding totals shown.

© Danmarks Statistik
1991

Enhver form for hel eller delvis gengivelse eller mangfoldiggørelse af denne publikation, uden skriftligt samtykke fra Danmarks Statistik, er forbudt efter gældende lov om ophavsret.

Undtaget herfra er citatretten, der giver ret til at citere, med angivelse af denne publikation som kilde, i overensstemmelse med god skik og i det omfang, som betinges af formålet.

DANMARKS STATISTIK
- 6 DEC. 1991
UDGIVET

Forord

Denne publikation er en fortsættelse af de årlige publikationer om de kommunale finanser, senest Kommunale finanser 1989.

Publikationen er udarbejdet i 5. kontor under ledelse af fuldmægtig, cand. polit. Kristian Hjort.

Danmarks Statistik, september 1991

Hans E. Zeuthen / Søren Brodersen

Preface

"Kommunale finanser 1990" is the latest in the series of annual publications containing Danish statistics of local government finance.

This publication was prepared by Danmarks Statistik's 5th division under the supervision of Kristian Hjort.

List of contents appears in English on page 136.

Indhold

	side		side
Tekstafsnit			
I. Indledning	7	7a. De kommunale og amtskommunale anlægsudgifter og -indtægter i 1990, fordelt på autoriserede grupperinger og kommunegrupper	43
1. Baggrunden for budget- og regnskabssystemet	7	7b. De kommunale anlægsudgifter og -indtægter i 1990, fordelt på autoriserede grupperinger og kommunegrupper	44
2. Principperne for budget- og regnskabssystemet.	7	8a. Visse funktioner under social- og sundhedsvæsen i 1990, fordelt på gruppering og kommunegrupper	46
3. Kontoplanens struktur	7	8b. Visse funktioner under social- og sundhedsvæsen i 1990, fordelt på gruppering og kommunegrupper	48
II. Indsamling og bearbejdning	9	9a. Generelle tilskud og refusioner fra staten til kommuner og amtskommuner i 1990, fordelt på kommunegrupper	53
1. Indsamling	9	9b. Generelle tilskud og refusioner fra staten til kommunerne i 1990, fordelt på kommunegrupper ...	54
2. Bearbejdning	9	10a. De kommunale og amtskommunale skatter i 1990, fordelt på skattearter og kommunegrupper	57
III. Bemærkninger til tabellerne	10	10b. De kommunale skatter i 1990, fordelt på skattearter og kommunegrupper	58
Tabelafsnit		C. De enkelte kommuner	
A. Hele landet		11. De enkelte kommuners drifts- og anlægsudgifter i 1990, fordelt på de vigtigste udgiftsområder. Absolutte tal	60
1. De kommunale og amtskommunale finanser 1989 og 1990	14	12. Den procentvise stigning i kr. pr. indbygger fra 1989 til 1990 for de vigtigste udgiftsområder for den enkelte kommune	80
2. De kommunale og amtskommunale brutto-driftsudgifter 1989 og 1990	16	13. De enkelte kommuners drifts- og anlægsudgifter og deres finansiering i 1990	100
B. Kommunegrupper		14. De enkelte kommuners drifts- og anlægsudgifter og deres finansiering i 1990 i procent af de samlede drifts- og anlægsudgifter	110
3a. De kommunale og amtskommunale driftsudgifter og -indtægter i 1990, fordelt på funktioner og kommunegrupper	19	15. Visse vigtige kommunale driftsudgiftsområder set i forhold til km vej resp. relevante befolkningsgrupper for hver primærkommune i 1990	120
3b. De kommunale driftsudgifter og -indtægter i 1990, fordelt på funktioner og kommunegrupper	24		
4a. De kommunale og amtskommunale drifts- og anlægsregnskaber i 1990, fordelt på hovedarter, arter og kommunegrupper	35		
4b. De kommunale drifts- og anlægsregnskaber i 1990, fordelt på hovedarter, arter og kommunegrupper	36		
5. De kommunale og amtskommunale drifts- og anlægsregnskaber i 1990, fordelt på hovedarter, arter og hovedkonti	38		
6a. De kommunale og amtskommunale anlægsudgifter og -indtægter i 1990, fordelt på de vigtigste funktioner og kommunegrupper	39		
6b. De kommunale anlægsudgifter og -indtægter i 1990, fordelt på de vigtigste funktioner og kommunegrupper	40		
		Figur	
		1-5. Fordeling af kommunerne efter størrelse for hver af de i tabel 15 anførte udgiftsområder ...	125

side

D. De enkelte amtskommuner

16. De enkelte amtskommuners drifts- og anlægsudgifter i 1990, fordelt på de vigtigste udgiftsområder. Absolutte tal 128
17. Den procentvise stigning i kr. pr. indbygger fra 1989 til 1990 for de vigtigste udgiftsområder. Absolutte tal 128
18. De enkelte amtskommuners (og Københavns og Frederiksbergs) driftsudgifter til sygehusvæsen i 1990, fordelt på de vigtigste arter 130
19. De enkelte amtskommuners (og Københavns og Frederiksbergs) udgifter til sygesikring i 1990, fordelt på gruppering 130
20. De enkelte amtskommuners drifts- og anlægsudgifter og deres finansiering i 1990. Absolutte tal 132
21. De enkelte amtskommuners drifts- og anlægsudgifter og deres finansiering i 1990 i procent af de samlede drifts- og anlægsudgifter 132

side

E. Bilag

1. Indholdsfortegnelse oversat til engelsk 136
2. Tidligere publikationer over de kommunale finanser 138
3. Danmarks Statistik informerer 139
4. Danmarks Statistiks publikationer 140

Tekstafsnit til de kommunale regnskaber for 1990

I. Indledning

1. Baggrunden for budget- og regnskabssystemet

Det nuværende budget- og regnskabssystem trådte i kraft 1. januar 1977 og blev indført som en konsekvens af de betydelige ændringer i opgave- og byrdefordelingen mellem staten, kommunerne og amtskommunerne, der blev gennemført i 1. halvdel af 1970'erne. Disse ændringer, der medførte en betydelig forøgelse af den kommunale sektors betydning inden for den samlede offentlige sektor, skabte både fra kommunal og statslig side, dels et behov for et mere gennemskueligt og ensartet kommunalt regnskabs-system, dels for et system, der muliggjorde en økonomisk planlægning over flere år.

2. Hovedprincipperne for budget- og regnskabssystemet

1. Det nuværende system bygger på et totalregnskabsprincip (drifts-, anlægs- og kapitalregnskab), hvor samtlige indtægter medgår til finansiering af samtlige udgifter. Det tidligere komplicerede system af fondsdannelser er således forladt. Det er herefter i forbindelse med budgetvedtagelsen også nødvendigt at tage bevillingsmæssig stilling til kapitalbevægelserne.
2. Der opereres med et bruttoposteringsprincip, hvorefter udgifter og indtægter holdes adskilte.
3. Regnskabet viser kun de udgifter/indtægter, der medfører udbetalinger/indbetalinger fra/til kommunens kasse. Der foretages som følge heraf ikke forrentning og afskrivning på den i kommunens ejendomme investerede kapital. Dette indebærer samtidig, at der ikke er behov for at aktivere anlægsudgifterne på kommunens status. Denne er herefter udelukkende af finansiel art, dvs. at den kun er en oversigt over kommunens samlede tilgodehavender og gæld.
4. Der foretages en tværgående kontering af udgifts- og indtægtsarter. Dette medfører, at der kan udarbejdes en opstilling over kommunens samlede ressourcforbrug fordelt på løn, køb af varer og tjenester, overførsler mv. og dettes finansiering via skatter, statsrefusioner, generelle tilskud og andre indtægter.
5. Det er obligatorisk for kommunerne at udarbejde 3-årige budgetoverslag. Kommunalbestyrelsen og amtsrådet får herved mulighed for at bedømme og tage stilling til udviklingen i kommunen og amtskommunen i en 4-årig periode. Sammen med budgetoverslagene skal der foreligge en personaleoversigt dækkende det samme tidsrum.

3. Kontoplanens struktur

Kontoplanen består af to hovedelementer, dels en specifikation af den samlede kommunale virksomhed på de enkelte udgifts- og indtægtsområder (funktioner), dels en opdeling af udgifterne og indtægterne på realøkonomiske størrelser, fx løn, varekøb, overførsler, finansindtægter m.m. (arter).

Kontoplanen består af 10 cifre plus 2 overskrifter.

Ciffer i
konto-
planen

	Indhold
1	Hovedkontonummer 0 = Byudvikling, bolig- og miljøforanstaltninger 1 = Forsyningsvirksomheder, kollektiv trafik, havne mv. 2 = Vejvæsen 3 = Undervisning og kultur 4 = Sygehusvæsen 5 = Social- og sundhedsvæsen 6 = Administration, planlægning og fællesudgifter 7 = Renter 8 = Finansforskydninger og finansiering 9 = Finansiell status
1	Overskrift angiver hovedfunktionen. Den er i kontoplanen kun angivet ved en tekst.
2 og 3	Funktionsnummer Angiver sammen med hovedkontonummeret en detaljeret opdeling på udgifts- og indtægtsområder.
4	»Dranst«-nummer 1 = Driftsvirksomhed 2 = Statsrefusion 3 = Anlægsvirksomhed 4 = Renter 5 = Finansforskydninger 6 = Afdrag på lån 7 = Finansiering (optagelse af lån, generelle tilskud og skatter) 8 = Aktiver 9 = Passiver

2. Overskrift

Denne overskrift angiver ejerforholdet for de institutioner, der er medtaget i kommunens regnskab. På hovedkonto 4, sygehusvæsen samt hovedkonto 5, social- og sundhedsvæsen *skal* det med tekst angives, hvorvidt en institution er kommunens egen, er selvejende eller privat eller ejes af en anden offentlig myndighed.

5 og 6 Angiver omkostningsstedet. Disse cifre er som hovedregel ikke autoriserede.

7 og 8 Grupperingsnumre
Numrene 01–20 og 90–98 er forbeholdt Indenrigsministeriet. Dette er gjort for at give de centrale myndigheder mulighed for at uddrage specielle oplysninger fra det kommunale regnskab. De øvrige numre kan anvendes frit af den enkelte kommune og amtskommune.
For anlægsvirksomheden er der autoriseret særlige grupperingsnumre.

9 Hovedartsnummer
1 = Lønninger
2 = Varekøb
3 = Anskaffelser
4 = Tjenesteydelser mv.
5 = Tilskud og overførsler
6 = Finansudgifter
7 = Indtægter
8 = Finansindtægter
9 = Interne udgifter og indtægter

10 Artsnummer
Giver en yderligere opdeling af 9. ciffer, hovedarten. Hovedarterne 1, 6 og 8 er dog ikke yderligere opdelt. Antallet af autoriserede arter blev fra og med 1982 reduceret fra 58 til 24. Til gengæld skal disse også anvendes i budgettet, hvor tidligere kun hovedarterne var autoriserede.

Eksempler på kontoplanens anvendelse:

1. En kommunes driftsudgift til fødevarer i folkeskolen:

Ciffer: 1 2 3 4 5 6 7 8 9 10
Nummer: 3 0 1 1 - - - - 2 2

2. Anlægsudgifter til inventar til en ny skole:

Ciffer: 1 2 3 4 5 6 7 8 9 10
Nummer: 3 0 1 3 - - 5 5 3 -

3. Udgift til hjælp til uddannelse ifølge bistandsloven:

Ciffer: 1 2 3 4 5 6 7 8 9 10
Nummer: 5 0 1 1 - - 0 2 5 2

4. Forskudsbeløb vedrørende kommunal indkomstskat:

Ciffer: 1 2 3 4 5 6 7 8 9 10
Nummer: 8 9 0 7 - - 0 1 8 0

Budget- og regnskabssystemet består – foruden af den autoriserede kontoplan med dertil knyttede konteringsregler – af en række autoriserede oversigter og bilag samt af bemærkninger til uddybning af oversigternes og bilagenes indhold. Indholdet af disse oversigter og bilag er fastlagt af Indenrigsministeriet. De vigtigste oversigter og bilag er:

Benævnelse	Indhold
Sammendrag af budget/regnskab	Specifikation af kontoplanen på hovedfunktionsniveau grupperet efter »dranst«-nummer. Sammendraget af budgettet skal også give oplysninger om budgetoverslagsårene.
Bevillings- og regnskabsoversigter	Mindstekravet til specifikationsgraden er som hovedregel af Indenrigsministeriet fastsat til de 4 første cifre i kontoplanen.
Specifikationer til budget og regnskab	Specifikationsgraden er lig med autoriserede kontoplan (funktionsnummer, »dranst«-nummer og de autoriserede grupperingsnumre) med tilføjelse af hovedarter og arter.
Finansiel status	Specifikation af hovedkonto 9 på funktioner og »dranst«-numre. Denne udarbejdes kun i forbindelse med regnskabsafslutningen.
Hovedarts-/artsoversigt	Specifikation af de samlede drifts-, anlægs- og kapitalposter på hovedarter og arter.
Personaleoversigt for budgetåret og budgetoverslagsårene/regnskabsåret	Oversigt over det forventede/faktiske personaleforbrug specificeret på hovedfunktions-/funktionsniveau.
Investeringsoversigt	Specifikation af de enkelte anlægsarbejder, med en redegørelse for samspillet mellem anlægsbevillingerne og de for de enkelte budgetår afsatte rådighedsbeløb. Investeringsoversigten skal tillige angive anlægsarbejdernes fordeling over budgetoverslagsperioden. Summaret på funktionsniveau viser oversigten anlægsudgifterne som anført i budget-sammendraget.

II. Indsamling og bearbejdning

1. Indsamling

Den centrale fastsættelse af de obligatoriske oversigters indhold fastlægger samtidig de rammer, inden for hvilke den statistiske bearbejdelse kan finde sted. Dette betyder, at bearbejdelse må koncentrere sig om funktionerne (1.–3. ciffer), »dranst«-værdierne (4. ciffer), de autoriserede grupperingsnumre (dele af 7. og 8. ciffer) samt hovedarter og arter (9. og 10. ciffer).

Specifikationsoversigten til regnskabet og den finansielle status indeholder disse dele af kontoplanen.

For de kommuner og amtskommuner, der anvender Kommunedatas økonomisystem, er disse oplysninger leveret til Danmarks Statistik på magnetbånd direkte fra Kommunedata. På tilsvarende måde er oplysningerne fra de kommuner og amtskommuner, der anvender det af Århus kommunes edb-central udarbejdede system, indsamlet. En række kommuner og amtskommuner, der ikke benytter disse edb-centraller til deres regnskabsføring, har ligeledes leveret regnskabspecifikationerne på magnetbånd. For de øvrige ca. 10 kommuner har Danmarks Statistik foretaget registrering af oplysningerne ud fra disse kommuners regnskaber.

2. Bearbejdning

Ifølge kontoplanens struktur er der i mange tilfælde en éntydig sammenhæng mellem de enkelte kontoplande. Den nye kontoplanstruktur har sammen med den betydelige udvidelse af antallet af kontonumre bevirket, at næsten alle kommuner og amtskommuner har haft problemer med at overholde kontoplanens formelle regler.

Danmarks Statistik har derfor, for at kunne producere sammenhængende tabeller for de enkelte kontoplande, udarbejdet et fejlsøgningsprogram, der renser kontoplanerne for disse uoverensstemmelser. Hovedstrukturen i dette program er følgende:

1. Summen af udgifter og indtægter skal være lige store.

2. Sammenhæng mellem de enkelte kontoplande:

Funktion	Dranst	Gruppering	Art
0.01-6.32	1 og 3	Visse autoriserede grupperinger	10-59, 71-79, 91-97
0.51-0.53, 0.60-0.64, 1.01-1.04 og 1.06	1 (3)	91 (90)	60, 80
0.01-6.32	2	Autoriserede grupperinger	80
7.01-7.78	4	-	60
8.01-8.62	5	-	60, 80
8.63-8.76	6	-	60

8.63-8.76	7	-	80
8.78-8.86	7	Autoriserede grupperinger	60, 80
8.87	7	Autoriserede grupperinger	60
8.90-8.96	7	Autoriserede grupperinger	60, 80
9.01-9.43	8	-	-
9.44-9.99	9	-	-

3. Maskinel konvertering af kontonumre, der ikke længere er valide.

Den løbende ajourføring af kontoplanen, der foretages af budget- og regnskabsrådet, medfører i nogle tilfælde, at kommunerne benytter forskellige kontonumre til samme opgave. Gennem den maskinelle konvertering sikres en ensartet opdeling af funktionsnumrene.

I forbindelse med det nye budget- og regnskabssystem har Danmarks Statistik udviklet et tabelprogram, der gør det muligt at producere tabeller, som kombinerer de forskellige kontoplande. Det er således muligt at opstille en tabel, der fx viser artsfordelingen af driftsudgifterne til folkeskolen, eller anvendelsen af art 72, salg af produkter og ydelser, på hver enkelt funktion.

Endvidere er der i tabelprogrammet indlagt en række koder, der gør det muligt at kombinere kommunerne på flere forskellige måder:

1. Størrelsesgruppering, som anvendt af Kommunernes Landsforening i debatoplægget »Kommunerne og egnsudviklingen«.
2. Samtlige amtskommuner, København og Frederiksberg, øvrige kommuner.
3. Samtlige amtskommuner, samtlige kommuner.
4. Kommunerne grupperet efter den af Danmarks Statistik i befolkningsstatistikken anvendte »Geokode 1« (gruppering efter urbaniseringsgrad).
5. Kommunerne grupperet efter den af Danmarks Statistik i befolkningsstatistikken anvendte »Geokode 2« (gruppering efter urbaniseringsgrad inden for det enkelte amt).
6. Samtlige kommuner og amtskommuner summeret amtsvis.
7. Samtlige kommuner summeret amtsvis.

Samtidig er der udviklet et program til udarbejdelse af tidsserier. Heri er også indarbejdet de 3-årige budget-sammendrag, som kommuner og amtskommuner på et mere summarisk niveau skal udarbejde.

III. Bemærkninger til tabellerne

Generelt

Tabellerne er opgjort således, at udgifterne omfatter hovedarterne 1-6 og 9, mens indtægterne omfatter hovedarterne 7 og 8.

Som omtalt i afsnit I er der med virkning fra 1982 sket ændringer i artsinddelingen. En af ændringerne er, at den enkelte kommune fremover kan vælge mellem at føre indtægter fra dagpengefonden under hovedart 7 (som det var obligatorisk til og med 1981) eller som et fradrag i lønninger (hovedart 1). Af hensyn til sammenligneligheden kommunerne imellem er i såvel regnskab som i budget indtægter fra dagpengefonden for alle kommuner trukket fra lønninger.

På grund af afrunding – der er foretaget på de enkelte beløb – kan der forekomme mindre afvigelse ved sammenlægninger i tabellerne.

I tabellerne vedrørende de enkelte kommuner og amtskommuner kan de offentliggjorte tal endvidere afvige fra de i kommunernes trykte regnskaber forekommende oplysninger som følge af de omplaceringer af de konterede beløb, der er sket i forbindelse med den i afsnit II omtalte fejlsøgning.

Drifts- og anlægsudgifter er anført ekskl. købsmoms. Hovedstadsrådet blev pr. 1. januar 1990 nedlagt, hvorfor det ikke indgår i de kommunale regnskaber for 1990. Hovedstadsrådet regnskabsførte i 1989 drifts- og anlægsudgifter på 3,3 mia. kr. og drifts- og anlægsindtægter på 1,7 mia. kr.

Tabel 1.

Tabellen viser de kommunale drifts- og anlægsudgifter og deres finansiering for både 1989 og 1990. Nederst i tabellen er anført den likvide beholdning og den langfristede gæld ultimo regnskabsåret.

Nettodrifts- og anlægsudgifterne korrigeret for meropgaver og pris- og lønudviklingen viser et fald på ca. 1,8 pct. fra 1989 til 1990, når der ses bort fra Hovedstadsrådet.

Der er i tabellen (dette gælder også de øvrige tabeller i publikationen) tale om en overvurdering af det samlede kommunale ressourceforbrug, idet betalinger mellem 2 kommunale enheder indgår på både udgifts- og indtægtssiden. Endvidere er renter af forsyningsvirksomhedernes mellemværende med kommunen kun at betragte som posteringer, der ikke medfører reelle udgifter eller indtægter for kommunen.

I nedenstående oversigt over regnskaberne 1989 og 1990 er der korrigeret for disse dobbeltregninger.

Tabel 2.

Tabellen viser de kommunale bruttodriftsudgifter i 1989 og 1990. Samtidig er vist den procentvise fordeling af disse udgifter i de to år, idet dog sociale pensioner og børnetilskud mv. her er holdt udenfor, da de næsten fuldt ud betales af staten, ligesom kommunerne ikke har nogen mulighed for at påvirke størrelsen af disse udgifter.

Tabellen er opgjort uden de korrektioner, der er nævnt i bemærkningerne til tabel 1.

Tabel 3a og 3b.

Tabellen viser de kommunale driftsudgifter og -indtægter i 1990, fordelt på funktioner. Tabellen er opgjort uden de korrektioner, der er nævnt i bemærkningerne til tabel 1. Tabellen er ligesom tabellerne 4 og 6-10 opdelt i 2 afsnit.

Tabel 3a indeholder en opdeling af kommunerne på 1) amtskommuner, 2) Københavns og Frederiksberg kommuner, 3) øvrige kommuner og 4) hele landet. Tabel 3b omfatter en opdeling af »øvrige kommuner« efter størrelse og urbaniseringsgrad (»Geokode 1«).

	Amtskommuner	København og Frederiksberg	Øvrige kommuner	Hele landet	
				1990	1989 ¹
mia. kr.					
Lønninger	27,4	13,6	60,4	101,4	99,0
Køb af varer og tjenester i øvrigt	9,5	8,7	30,6	48,8	48,9
Overførsler til personer	6,9	14,2	74,1	95,2	90,7
Andre overførsler	1,6	0,6	3,2	5,4	4,5
Driftsudgifter, brutto	45,4	37,1	168,3	250,8	243,1
Driftsindtægter	2,5	7,3	25,8	35,6	35,6
Driftsudgifter, netto	42,9	29,8	142,5	215,2	207,5
Anlægsudgifter	1,6	0,7	7,8	10,1	11,9
Anlægsindtægter	0,3	0,6	2,2	3,1	2,9
Drifts- og anlægsudgifter, netto	44,2	29,9	148,1	222,2	216,5
Renteindtægter, netto	0,5	- 0,6	- 0,2	- 0,3	- 0,2
Statsrefusion	0,3	10,7	64,7	75,7	71,2
Generelle tilskud	11,6	4,4	15,5	31,5	30,2
Nettoudgift til udligning af moms	2,3	0,8	3,6	6,7	6,7
At finansiere	34,1	16,2	71,7	122,0	122,0

¹ Inkl. Hovedstadsrådet

Tabel 4a og 4b.

Renteudgifter og -indtægter omfatter i denne tabel forrentning af forsyningsvirksomhedernes (herunder renovation og spildevandsanlæg med betalingsvedtægt) mellemværende med kommunen, idet disse virksomheder i regnskabsmæssig forstand betragtes som eksterne i forhold til kommunen. Disse virksomheder skal derfor set over en årrække »hvile i sig selv«.

Interne udgifter og indtægter skal i princippet balancere. Når de ikke gør det, er forklaringen, at beløbene på de konti, hvortil de overføres, i en del tilfælde konteres som eksterne udgifter.

Jf. i øvrigt bemærkningerne til tabel 3.

Tabel 5.

Tabellen viser en opdeling af de kommunale driftsudgifter og -indtægter på hovedarter, arter og hovedkonti for samtlige kommuner og amtskommuner under ét.

Jf. i øvrigt bemærkningerne til tabel 4.

Tabel 6a og 6b.

Jf. bemærkningerne til tabel 3.

Tabel 7a og 7b.

Tabellen viser anlægsudgifter og -indtægter opdelt på de autoriserede anlægsgrupperinger. I kontoplanen opereres med 5 forskellige sæt af anlægsgrupperinger svarende til hvert af følgende formål:

1) jordforsyning, 2) byfornyelse og boligforbedring, 3) kommunale veje, hovedlandeveje og motorveje, 4) fælles formål hvad angår spildevandsanlæg, såfremt kommunen anvender en fælles vedtægt for kommunale betalingsordninger samt 5) øvrige formål.

Jf. i øvrigt bemærkningerne til tabel 3.

Tabel 8a og 8b.

Jf. bemærkningerne til tabel 3.

Tabel 9a og 9b.

Jf. bemærkningerne til tabel 3.

Tabel 10a og 10b.

Jf. bemærkningerne til tabel 3.

Tabel 11.

Ved hjælp til underhold mv. forstås udgifter efter bistandslovens § 37. Ved uddannelse samt optræning forstås udgifter efter bistandslovens § 42, samt § 43.

I Københavns og Frederiksberg kommuners samlede drifts- og anlægsudgifter indgår udgifterne til disse kommuners sygehusvæsen.

Under Københavns kommunes administrationsudgifter indgår pensioner til tidligere ansatte ved nedlagte områder (herunder især Københavns Sporveje) med et beløb på ca. 124 mill. kr.

Tabel 12.

Tabellen viser den procentvise stigning i kr. pr. indbygger fra 1989 til 1990 for de vigtigste driftsudgiftsområder for hver enkelt kommune.

Indbyggertallene refererer til registerfolketallet pr. 1. januar 1989 og 1990.

Tabel 13.

I tabellen er indtægterne ikke angivet med negativt fortegn, men af kolonnenumrene fremgår det, hvorledes de forskellige kolonner er defineret i forhold til hinanden. En positiv finansforskydning i denne tabel er således udtryk for en nettoforøgelse af den finansielle formue, når der ses bort fra forskydninger i den langfristede gæld.

Tabel 14.

Jf. bemærkningerne til tabel 13.

Tabel 15.

For yderligere at give muligheder for sammenligning mellem kommunerne er i denne tabel bruttodriftsudgifterne til en række vigtige kommunale formål sammenholdt med antallet af personer pr. 1. januar 1990, som disse formål i særlig grad retter sig imod, idet udgifterne til kommunale veje dog er målt i forhold til km vej pr. 1. januar 1990.

Udgifterne i kolonne 1 omfatter hovedfunktionen kommunale veje, drift.

Udgifterne i kolonne 2 omfatter hovedfunktionen, folkeskolevæsen.

Udgifterne i kolonne 3 omfatter hovedfunktionen dagpleje og daginstitutioner for børn.

Udgifterne i kolonne 4 omfatter funktionen kontanthjælp.

Udgifterne i kolonne 5 omfatter hovedfunktionen institutioner for ældre og handicappede og funktionerne praktisk bistand i hjemmet, hjælpemidler og omsorgsarbejde samt hjemmesygepleje.

Figur 1-5.

Viser variationen mellem kommunerne for de i tabel 15 beregnede udgiftsbeløb.

Tabel 17.

Jf. bemærkningerne til tabel 12.

Tabel 18.

Tabellen omfatter hele hovedkonto 4: sygehusvæsen.

Tabel 20 og 21.

Jf. bemærkningerne til tabel 13 og 14.

IV. Tabelafsnit

Tabel 1. De kommunale og amtskommunale finanser 1989 og 1990
Local government finance 1989 and 1990

	Amtskommuner ¹				København og Frederiksberg			
	Regnskab		Budget		Regnskab		Budget	
	1989	1990	1989	1990	1989	1990	1989	1990
	mio. kr.							
Sociale pensioner mv. ² , børnetilskud mv. ³	-	-	-	-	8 684	8 953	8 526	9 051
Forsyningsvirksomheder m.m. ⁴	3 433	1 320	3 400	1 313	4 252	4 460	4 219	4 723
Kommunale tilskud og overførsler til personer og private institutioner i øvrigt	7 483	7 515	7 726	7 634	5 384	5 472	5 124	5 452
Køb af varer og tjenester i øvrigt	42 749	44 095	42 929	43 518	19 165	19 896	18 887	19 604
Driftsudgifter i alt, brutto	53 665	52 930	54 055	52 465	37 485	38 781	36 756	38 830
Forsyningsvirksomheder m.m., anlæg ⁴	301	15	350	13	285	333	434	411
Jordforsyning, anlæg	-	-	-	-	3	33	4	4
Andre anlægsudgifter	1 845	1 584	1 851	1 581	595	418	593	770
Drifts- og anlægsudgifter i alt, brutto	55 811	54 529	56 256	54 059	38 368	39 565	37 787	40 015
Driftsindtægter, forsyningsvirksomheder m.m. ⁴	1 962	258	2 006	250	4 788	4 664	4 849	5 093
Andre driftsindtægter	9 470	9 754	9 486	9 362	3 954	4 088	3 425	3 867
Anlægsindtægter, forsyningsvirksomheder m.m. ⁴	5	1	-	-	16	44	19	27
Anlægsindtægter, jordforsyning	-	-	-	-	121	443	124	454
Andre anlægsindtægter	354	342	314	207	106	165	35	222
Drifts- og anlægsudgifter i alt, netto	44 020	44 174	44 450	44 240	29 383	30 161	29 335	30 352
Renteudgifter	178	171	163	168	649	663	640	680
Renteindtægter	537	630	382	396	331	348	266	268
Statsrefusion	264	273	225	243	10 203	10 697	9 958	10 668
Generelle tilskud	11 387	11 555	11 859	11 396	4 566	4 441	4 679	4 420
Nettoudgift til udligning af moms	2 089	2 264	2 136	2 196	821	833	830	839
Til finansiering	34 099	34 151	34 283	34 569	15 753	16 171	15 901	16 515
Finansieres af:								
Kommunal indkomstskat ⁵	31 212	31 824	31 749	31 747	13 028	13 179	12 920	13 174
Indkomstskat af aktieselskaber mv.	-	-	-	-	574	184	667	663
Særlig indkomstskat	-	-	-	-	54	61	35	40
Kommunal grundskyld	2 821	2 732	2 791	2 730	1 175	1 054	1 215	1 078
Dækningsafgifter	109	109	106	110	622	615	600	607
Andre ejendomsskatter	-	-	-	-	180	190	171	183
Andre skatter	4	4	2	1	144	144	96	115
Skatter i alt	34 146	34 669	34 648	34 588	15 777	15 427	15 704	15 860
Optagne lån (kursværdi)	290	85	179	55	1 733	936	548	1 014
Afdrag på lån	320	139	118	128	1 252	366	383	404
Nettolånoptagelse	- 30	- 54	61	- 73	481	570	166	610
Finansiering i alt	34 116	34 615	34 709	34 515	16 258	15 997	15 870	16 470
Finansforskydninger	- 17	- 464	- 426	54	- 505	174	31	45
Heraf:								
Forbrug af likvide beholdninger	- 15	- 719	- 34	63	- 758	265	- 3	27
Finansforskydninger i øvrigt	- 2	255	- 392	- 9	253	- 91	34	18
Finansiell status ultimo								
Likvide beholdninger	3 377	4 124	•	•	465	199	•	•
Langfristet gæld	2 247	3 301	•	•	8 682	10 136	•	•

¹ Inkl. Hovedstadsrådet i 1989. ² Inkl. boligydelse til pensionister. ³ Inkl. andre familieydelse. ⁴ Inkl. kollektiv trafik, havne samt spildevandsanlæg med betalingsvedtægt.

⁵ Forskudsbeløb samt regulering for tidligere år.

Øvrige kommuner				Hele landet			
Regnskab		Budget		Regnskab		Budget	
1989	1990	1989	1990	1989	1990	1989	1990
mio. kr.							
50 251	53 166	48 547	52 044	58 935	62 119	57 073	61 096
10 517	10 847	10 759	11 500	18 202	16 627	18 378	17 536
22 489	23 945	22 273	23 295	35 356	36 932	35 123	36 380
83 249	86 096	82 265	84 678	145 163	150 087	144 080	147 799
166 506	174 054	163 844	171 517	257 656	265 765	254 654	262 811
3 285	3 049	3 847	3 833	3 871	3 398	4 631	4 257
1 261	853	1 274	1 062	1 264	886	1 278	1 066
4 447	3 887	4 086	3 665	6 887	5 889	6 530	6 016
175 499	181 843	173 051	180 077	269 678	275 938	267 093	274 151
11 075	11 081	11 403	11 856	17 825	16 003	18 258	17 199
18 591	20 230	17 367	18 951	32 015	34 072	30 278	32 180
443	513	589	564	464	558	608	591
1 153	747	1 534	1 400	1 274	1 190	1 658	1 897
855	1 012	563	614	1 315	1 519	913	1 043
143 382	148 260	141 595	146 649	216 785	222 595	215 378	221 241
1 996	2 117	1 829	1 955	2 823	2 953	2 632	2 803
1 992	2 134	1 577	1 603	2 860	3 111	2 225	2 267
60 714	64 722	58 751	62 754	71 181	75 694	68 934	73 665
14 195	15 453	14 774	16 067	30 148	31 449	31 312	31 883
3 780	3 612	3 945	4 001	6 690	6 708	6 911	7 036
72 257	71 680	72 267	72 181	122 109	122 022	122 450	123 265
63 984	63 598	64 979	64 786	108 224	108 601	109 649	109 707
1 427	1 354	1 423	1 499	2 001	1 538	2 090	2 162
806	890	457	541	860	951	492	581
3 131	3 031	3 133	3 038	7 127	6 817	7 139	6 845
1 036	1 113	1 000	1 103	1 767	1 838	1 706	1 820
-	-	-	-	180	190	171	183
771	742	358	466	919	889	456	583
71 155	70 728	71 350	71 433	121 078	120 824	121 703	121 881
3 442	2 284	3 061	2 040	5 465	2 305	3 789	3 108
2 181	1 945	1 565	1 637	3 752	2 450	2 066	2 169
1 261	339	1 496	403	1 713	855	1 723	939
72 416	71 067	72 846	71 836	122 790	121 679	123 426	122 820
- 159	613	- 580	345	- 681	323	- 975	445
- 68	958	552	743	- 841	503	515	832
- 91	- 345	- 1 132	- 398	160	- 180	- 1 490	- 387
8 713	7 676	•	•	12 556	12 000	•	•
21 376	21 598	•	•	32 306	35 034	•	•

Tabel 2. De kommunale og amtskommunale bruttodriftsudgifter 1989 og 1990

Actual current expenditure of local governments. 1989 and 1990

	Amtskommuner ¹				København og Frederiksberg			
	1989	1990	1989	1990	1989	1990	1989	1990
	mio. kr.		pct.		mio. kr.		pct.	
Driftsvirksomhed i alt, brutto	53 665	52 930	•	•	37 485	38 781	•	•
Heraf:								
Sociale pensioner	–	–	•	•	7 738	7 936	•	•
Børnetilskud og andre familiedelser	–	–	•	•	319	328	•	•
Driftsvirksomhed ekskl. sociale pensioner og børnetilskud mv.	53 665	52 930	100,0	100,0	29 428	30 517	100,0	100,0
0. Byudvikling, bolig- og miljøforanstaltninger	330	393	0,6	0,7	1 212	1 228	4,1	4,0
Faste ejendomme	10	13	–	–	373	399	1,2	1,3
Fritidsområder og fritidsfaciliteter	31	49	–	0,1	317	333	1,1	1,1
Spildevandsanlæg	–	–	–	–	272	248	1,0	0,8
Renovation	1	1	–	–	30	25	0,1	0,1
Andre udgifter og indtægter	255	330	0,5	0,6	220	223	0,8	0,7
1. Forsyningsvirksomheder, kollektiv trafik, havne mv.	3 442	1 329	6,4	2,5	4 255	4 495	14,5	14,7
Forsyningsvirksomheder	2	2	–	–	3 973	3 955	13,5	13,0
Kollektiv trafik	3 429	1 316	6,4	2,5	18	267	0,1	0,9
Andre udgifter og indtægter	11	11	–	–	264	273	0,9	0,9
2. Vejvæsen	1 206	1 273	2,3	2,4	345	327	1,2	1,1
Kommunale veje	581	627	1,1	1,2	250	243	0,9	0,8
3. Undervisning og kultur	6 262	6 463	11,7	12,2	2 498	2 539	8,5	8,3
Folkeskolevæsen	1 946	2 024	3,6	3,8	1 506	1 520	5,1	5,0
Fritidsundervisning mv.	239	245	0,5	0,5	255	239	0,9	0,8
Gymnasier mv.	3 118	3 179	5,8	6,0	379	385	1,3	1,3
Folkebiblioteksvæsen	39	40	0,1	0,1	190	198	0,7	0,6
Andre udgifter og indtægter	920	975	1,7	1,8	168	197	0,6	0,6
4. Sygehusvæsen	23 131	23 849	43,1	45,1	4 919	5 113	16,8	16,8
5. Social- og sundhedsvæsen²	16 708	17 085	31,1	32,3	13 439	14 025	45,7	46,0
Bistand og pleje i alt	801	843	1,4	1,6	2 688	2 816	9,1	9,2
Kontanthjælp	–	0	–	–	1 632	1 717	5,6	5,6
Praktisk bistand i hjemmet	377	401	0,7	0,8	790	826	2,7	2,7
Hjælpe midler og omsorgsarbejde	424	442	0,8	0,8	266	273	0,9	0,9
Dagpleje og daginstitutioner i alt	162	165	0,3	0,3	2 015	2 133	6,9	7,0
Fælles formål	–	–	–	–	283	311	1,0	1,0
Dagpleje	–	–	–	–	64	85	0,2	0,3
Daginstitutioner mv.	162	165	0,3	0,3	1 668	1 737	5,7	5,7
Døgnpleje og døgninstitutioner	2 556	2 670	4,8	5,0	961	1 029	3,3	3,4
Boliger og institutioner for ældre og handicappede	4 660	4 633	8,7	8,8	3 561	3 641	12,1	11,9
Offentlig sygesikring	5 984	5 972	11,2	11,3	885	872	3,0	2,9
Dagpenge	–	–	–	–	1 027	1 024	3,5	3,4
Sundhedsudgifter	218	227	0,4	0,4	287	299	1,0	1,0
Boligstøtte mv. ³	–	–	–	–	946	1 010	3,2	3,3
Arbejdsmarkedsforanstaltninger mv.	690	804	1,3	1,5	625	754	2,1	2,5
Andre sociale udgifter	1 637	1 771	3,1	3,3	444	447	1,5	1,5
6. Administration og planlægning	2 586	2 538	4,9	4,8	2 760	2 790	9,4	9,1

¹ Inkl. Hovedstadsrådet 1989. ² Ekskl. sociale pensioner, børnetilskud og andre familiedelser. ³ Inkl. boligydelse til pensionister.

Øvrige kommuner				Hele landet			
1989	1990	1989	1990	1989	1990	1989	1990
mio. kr.		pct.		mio. kr.		pct.	
166 506	174 054	•	•	257 656	265 765	•	•
44 788	47 217	•	•	52 526	55 153	•	•
2 399	2 494	•	•	2 718	2 822	•	•
119 319	124 343	100,0	100,0	202 412	207 790	100,0	100,0
6 142	6 772	5,1	5,5	7 684	8 393	3,8	4,1
486	525	0,4	0,4	869	937	0,4	0,5
1 731	1 768	1,5	1,4	2 079	2 150	1,0	1,0
1 249	1 394	1,0	1,1	1 521	1 642	0,8	0,8
1 918	2 332	1,6	1,9	1 949	2 358	1,0	1,1
758	753	0,6	0,6	1 266	1 306	0,6	0,6
10 132	10 404	8,5	8,4	17 829	16 228	8,8	7,8
8 262	8 496	6,9	6,8	12 235	12 452	6,0	6,0
1 192	1 204	1,0	1,0	4 639	2 788	2,3	1,3
680	704	0,6	0,6	955	988	0,5	0,5
2 774	2 739	2,3	2,2	4 325	4 339	2,1	2,1
1 835	1 771	1,5	1,4	2 666	2 641	1,3	1,3
23 471	23 923	19,7	19,2	32 231	32 925	15,9	15,8
18 830	19 193	15,8	15,4	22 282	22 737	11,0	10,9
2 083	2 144	1,7	1,7	2 577	2 628	1,3	1,3
1	1	0	0	3 498	3 565	1,7	1,7
1 738	1 747	1,5	1,4	1 967	1 985	1,0	1,0
819	838	0,7	0,7	1 907	2 010	0,9	1,0
-	-	-	-	28 050	28 962	13,9	13,9
64 210	67 781	53,8	54,5	94 357	98 891	46,6	47,6
14 241	15 669	11,9	12,6	17 730	19 328	8,8	9,3
7 627	8 509	6,4	6,8	9 259	10 226	4,6	4,9
4 415	4 832	3,7	3,9	5 582	6 059	2,8	2,9
2 199	2 328	1,8	1,9	2 889	3 043	1,4	1,5
12 647	13 034	10,6	10,5	14 824	15 332	7,3	7,4
1 258	1 273	1,1	1,0	1 541	1 584	0,8	0,8
2 934	3 041	2,5	2,4	2 998	3 126	1,5	1,5
8 455	8 720	7,1	7,0	10 285	10 622	5,1	5,1
2 841	2 999	2,4	2,4	6 358	6 698	3,1	3,2
13 657	13 427	11,4	10,8	21 878	21 701	10,8	10,4
211	220	0,2	0,2	7 080	7 064	3,5	3,4
8 381	8 637	7,0	6,9	9 408	9 661	4,7	4,6
2 495	2 627	2,1	2,1	3 000	3 153	1,5	1,5
4 521	5 110	3,8	4,1	5 467	6 120	2,7	2,9
4 693	5 489	3,9	4,4	6 008	7 047	3,0	3,4
523	569	0,4	0,5	2 604	2 787	1,3	1,3
12 589	12 724	10,6	10,2	17 935	18 052	8,9	8,7

Tabel 3a. De kommunale og amtskommunale driftsudgifter og -indtægter 1990, fordelt på funktioner og kommune-grupper

Current expenditure and revenue of local governments, by purpose, 1990

	Amts-kommuner		København og Frederiksberg		Øvrige kommuner		Hele landet	
	Udgifter	Indtægter	Udgifter	Indtægter	Udgifter	Indtægter	Udgifter	Indtægter
	mio. kr.							
Driftsvirksomhed i alt	52 930	10 012	38 781	8 752	174 054	31 311	265 765	50 075
0. Byudvikling, bolig og miljøforanstaltninger i alt	393	112	1 228	1 179	6 772	6 984	8 393	8 275
Jordforsyning	-	-	40	65	52	81	92	146
Fælles formål	-	-	-	-	11	6	11	6
Boligformål	-	-	20	15	4	6	24	21
Erhvervsformål	-	-	-	-	4	6	4	6
Offentlige formål	-	-	-	-	2	2	2	2
Ubestemte formål	-	-	20	50	31	61	51	111
Faste ejendomme i alt	13	10	399	561	525	694	937	1 265
Fælles formål	4	-	3	- 11	49	10	56	- 1
Beboelse	-	1	360	512	258	373	618	886
Erhvervs ejendomme	2	4	36	49	43	103	81	156
Andre faste ejendomme	7	5	- 2	8	167	207	172	220
Sanering	-	-	-	-	0	0	0	0
Byfornyelse og boligforbedring	-	-	2	3	8	1	10	4
Fritidsområder i alt	48	35	138	17	658	96	844	148
Fælles formål	4	3	1	-	152	11	157	14
Parker og legepladser	-	-	131	11	400	34	531	45
Skove og naturområder	41	32	5	6	84	31	130	69
Strandområder	3	-	1	0	18	11	22	11
Kolonihaver	-	-	-	-	4	9	4	9
Fritidsfaciliteter i alt	1	-	194	22	1 111	151	1 306	173
Fælles formål	-	-	115	14	65	2	180	16
Stadion, idrætsanlæg	1	-	4	1	308	14	313	15
Idræts- og svømmehaller	-	-	43	4	628	89	671	93
Friluftsbade	-	-	-	-	31	3	31	3
Campingpladser og vandrehjem	-	-	0	-	33	35	33	35
Andre fritidsfaciliteter	-	-	32	3	46	8	78	11
Kirkegårde	-	-	84	24	92	51	176	75
Naturfredning	18	9	-	-	-	-	18	9
Spiidevandsanlæg i alt	-	-	248	445	1 394	3 215	1 642	3 660
Fælles formål	-	-	10	47	250	1 769	260	1 816
Hovedkloakker og pumpestationer med betalingsvedtægt	-	-	85	115	580	931	665	1 046
Detailkloakker med betalingsvedtægt	-	-	-	-	45	51	45	51
Rensningsanlæg med betalingsvedtægt	-	-	153	283	464	408	617	691
Hovedkloakker og pumpestationer uden betalingsvedtægt	-	-	-	-	8	3	8	3
Detailkloakker uden betalingsvedtægt	-	-	-	-	0	-	0	-
Rensningsanlæg uden betalingsvedtægt	-	-	-	-	9	10	9	10
Tømningsordninger	-	-	-	-	38	43	38	43
Renovation mv. i alt	1	1	25	21	2 332	2 480	2 358	2 503
Fælles formål	-	-	0	-	96	167	96	167
Renovation	-	-	0	1	1 449	1 628	1 450	1 629
Konverteringsanlæg	-	-	23	20	263	283	286	303
Lossepladser	-	-	-	-	252	227	252	227
Bortskaffelse af olie og kemikalieaffald mv.	1	1	1	-	168	117	170	119
Genanvendelsesanlæg og frasortering	-	-	0	-	104	58	104	58
Vandløbsvæsen	86	13	-	-	97	5	183	18

Anm. Bemærkninger til tabellerne - se side 10.

Tabel 3a. De kommunale og amtskommunale driftsudgifter og -indtægter 1990, fordelt på funktioner og kommune-grupper

(fortsat) Current expenditure and revenue of local governments, by purpose. 1990 (continued)

	Amts-kommuner		København og Frederiksberg		Øvrige kommuner		Hele landet	
	Udgifter	Indtægter	Udgifter	Indtægter	Udgifter	Indtægter	Udgifter	Indtægter
	mio. kr.							
Øvrige miljøforanstaltninger	220	43	84	17	422	189	726	249
Diverse udgifter og indtægter	6	1	16	5	89	24	111	30
1. Forsyningsvirksomheder, kollektiv trafik, havne mv. i alt	1 329	264	4 495	4 295	10 404	9 809	16 228	14 368
Forsyningsvirksomheder i alt	2	2	3 954	4 259	8 496	9 070	12 452	13 331
Gasforsyningsvirksomhed	-	-	219	243	24	23	243	266
El-forsyningsvirksomhed	-	-	2 151	2 301	3 483	3 604	5 634	5 905
Varmeforsyningsvirksomhed	-	-	1 315	1 394	4 041	4 330	5 356	5 724
Vandforsyningsvirksomhed	2	2	227	264	864	1 020	1 093	1 286
Slagtehus og kødkontrol	-	-	-	-	19	21	19	21
Andre forsyningsvirksomheder	-	-	42	57	65	72	107	129
Brandvæsen og civilforsvar i alt	9	6	273	30	646	117	928	153
Fælles formål	-	-	-	-	29	7	29	7
Brandvæsen	9	6	260	30	461	64	730	100
Civilforsvar	-	-	13	0	156	46	169	46
Kollektiv trafik i alt	1 316	254	267	-	1 205	556	2 788	810
Fælles formål	38	-	16	-	105	5	159	5
Busdrift	1 220	236	251	-	978	499	2 449	735
Skolebusdrift	-	-	-	-	5	1	5	1
Færgedrift	41	14	-	-	61	31	102	45
Lufthavne	1	0	-	-	33	19	34	19
Jernbanedrift	16	4	-	-	23	1	39	5
Havne	3	2	-	6	58	66	61	74
2. Vejvæsen i alt	1 273	641	326	55	2 740	308	4 339	1 004
Fælles funktioner	59	91	54	19	274	162	387	272
Fordelingskonti	60	11	26	1	663	63	749	75
Kommunale veje	627	12	243	32	1 771	51	2 641	95
Hovedlandeveje ekskl. motorveje	405	405	3	3	32	32	440	440
Motorveje	122	122	-	-	-	-	122	122
3. Undervisning og kultur i alt	6 463	998	2 539	274	23 923	1 823	32 925	3 095
Folkeskolevæsen i alt	2 024	664	1 521	76	19 192	1 293	22 737	2 033
Folkeskoler	0	-	1 085	27	15 814	501	16 899	528
Forskellige serviceforanstaltninger	9	3	40	6	417	38	466	47
Syge- og hjemmeundervisning	38	7	11	2	25	21	74	30
Skolepsykolog	20	15	19	-	420	81	460	96
Skolefritidsordninger	11	12	31	6	934	283	976	301
Amtscentraler	163	26	22	3	-	-	185	29
Undervisning af børn med vidtgående handicap	978	411	88	28	480	341	1 546	780
Observationsskoler	65	15	32	1	39	20	136	36
Skolebiblioteker	-	-	19	-	215	1	234	1
Kommunale bidrag til statslige og private skoler	3	2	119	-	825	1	946	3
Specialpædagogisk bistand til børn og voksne ...	737	173	55	3	23	6	815	182
Fritidsundervisning mv. i alt	245	10	239	16	2 145	166	2 629	192
Fælles formål	7	4	20	2	92	13	119	19
Ungdomsskoler	1	1	45	3	555	42	601	46
Ungdomskostskoler	-	-	-	-	6	1	6	1
Interessegruppe for børn og unge	-	-	19	-	32	1	51	1
Ungdomsklubber	-	-	-	-	122	6	122	6
Lokaler mv. vedrørende børn og unge	4	0	47	-	465	6	516	6
Kommunale støtteordninger uden for fritidsloven	-	-	-	-	-	-	-	-
Almen fritidsundervisning for voksne og erhvervs-mæssige kurser	3	-	13	-	275	5	291	5
hvervs-mæssige kurser	-	-	30	8	363	76	393	84

Anm. Bemærkninger til tabellerne - se side 10.

Tabel 3a. De kommunale og amtskommunale driftsudgifter og -indtægter 1990, fordelt på funktioner og kommunegrupper

(fortsat) Current expenditure and revenue of local governments, by purpose. 1990 (continued)

	Amts-kommuner		København og Frederiksberg		Øvrige kommuner		Hele landet	
	Udgifter	Indtægter	Udgifter	Indtægter	Udgifter	Indtægter	Udgifter	Indtægter
	mio. kr.							
Foredragsrækker	-	-	1	0	9	1	10	1
Specialundervisning	8	-	12	1	88	10	108	11
Lokaler mv. vedrørende voksne	-	-	6	0	29	3	35	3
Supplerende kulturelle arrangementer	-	-	0	-	4	0	4	0
Elevtilskud	-	-	4	-	105	2	109	2
Undervisning af voksne indvandrere	222	5	42	2	0	-	264	7
Prøveforberedende enkeltfagsundervisning for voksne	715	89	114	29	-	-	829	118
Gymnasier mv. i alt	3 179	204	385	132	1	0	3 565	336
Fælles formål	168	57	1	-	1	0	170	57
Gymnasieskoler	2 765	136	354	132	-	-	3 119	268
Amtskommunale bidrag til statslige og private skoler og kurser	246	11	30	-	-	-	276	11
Faglige uddannelser i alt	8	3	1	-	7	4	16	7
Amtskommunale bidrag til lærlingeundervisning	-	-	-	-	-	-	-	-
Andre faglige uddannelser	8	3	1	-	7	4	16	7
Folkebiblioteksvæsen i alt	40	-	198	14	1 747	162	1 985	176
Folkebiblioteker	40	-	198	14	1 747	162	1 985	176
Kulturel virksomhed i alt	251	27	83	8	830	198	1 164	233
Museer	57	11	30	2	167	21	254	34
Biografer	-	-	-	-	22	10	22	10
Teatre	129	12	33	-	72	12	234	24
Musikarrangementer	26	3	7	1	258	78	291	82
Andre kulturelle opgaver	39	1	13	5	311	77	363	83
4. Sygehusvæsen i alt	23 849	1 884	5 113	269	-	-	28 962	2 153
Sygehuse	21 759	1 706	4 769	240	-	-	26 528	1 946
Uddannelsesinstitutioner	1 112	95	201	12	-	-	1 313	107
Servicefunktioner	638	79	74	14	-	-	712	93
Selvstændige ambulatorier og klinikker	37	3	50	3	-	-	87	6
Fødselshjælp og svangerskabshygiejne	241	1	10	0	-	-	251	1
Efterbehandlingsinstitutioner	62	0	9	-	-	-	71	0
5. Social- og sundhedsvæsen i alt	17 086	5 978	22 290	2 175	117 491	11 370	156 867	19 523
Bistand og pleje i alt	843	1	2 816	216	15 669	1 763	19 328	1 980
Kontanthjælp	-	-	1 718	101	8 509	397	10 227	498
Praktisk bistand i hjemmet	401	0	825	61	4 832	436	6 058	497
Hjælpe midler og omsorgsarbejde	442	1	273	54	2 328	930	3 043	985
Dagpleje og daginstitutioner for børn i alt ...	165	121	2 133	589	13 034	3 792	15 332	4 502
Fælles formål	-	-	311	41	1 273	112	1 584	153
Dagpleje (formidlet)	-	-	85	29	3 041	1 023	3 126	1 052
Vuggestuer	-	-	507	171	1 505	478	2 012	649
Børnehaver	112	61	502	169	3 210	1 051	3 824	1 281
Integrerede institutioner	-	-	434	118	2 158	697	2 592	815
Fritidshjem	50	56	163	48	875	273	1 088	377
Legesteder	-	-	-	-	74	14	74	14
Klubber	3	4	122	11	768	113	893	128
Andre socialpædagogiske fritidsforanstaltninger	-	-	9	2	130	31	139	33
Tilskud til private pasningsordninger	-	-	-	-	0	-	0	-

Anm. Bemærkninger til tabellerne - se side 10.

Tabel 3a. De kommunale og amtskommunale driftsudgifter og -indtægter 1990, fordelt på funktioner og kommunegrupper

(fortsat) Current expenditure and revenue of local governments, by purpose. 1990 (continued)

	Amts-kommuner		København og Frederiksberg		Øvrige kommuner		Hele landet	
	Udgifter	Indtægter	Udgifter	Indtægter	Udgifter	Indtægter	Udgifter	Indtægter
mio. kr.								
Døgnpleje og døgninstitutioner for børn og unge i alt	2 670	1 113	1 029	378	2 999	1 337	6 698	2 828
Døgnpleje	941	65	337	119	2 132	1 255	3 410	1 439
Institutioner for børn og unge med sociale adfærdsproblemer	117	51	135	58	82	31	334	140
Døgninstitutioner for børn og unge samt svangre- og mødrehjem	1 612	997	557	201	785	51	2 954	1 249
Boliger og institutioner for ældre og handicappede i alt	4 633	3 237	3 641	342	13 427	2 124	21 701	5 703
Ældreboliger	3	-	-	-	46	80	49	80
Servicearealer i forbindelse med ældreboliger ..	-	-	-	-	65	18	65	18
Døgninstitutioner for personer med vidtgående fysiske eller psykiske handicap	2 847	2 128	500	37	1 205	12	4 552	2 177
Integrerede institutioner	30	17	1 142	115	510	92	1 682	224
Plejehjem	885	484	1 491	120	10 267	1 622	12 643	2 226
Daghjem	33	4	10	1	159	33	202	38
Dagcentre	75	0	67	15	440	129	582	144
Beskyttede boliger	28	3	24	4	302	129	354	136
Særlige plejehjem	732	601	407	50	433	9	1 572	660
Revalideringsinstitutioner	1 387	951	284	154	555	44	2 226	1 149
Forsorgshjem og tilsvarende institutioner ...	236	32	142	21	-	-	378	53
Hjælpemiddelcentraler	54	17	12	0	11	3	77	20
Rådgivningsinstitutioner	94	6	12	0	2	-	108	6
Sociale pensioner i alt	-	-	7 936	6	47 217	12	55 153	18
Højeste og mellemste førtidspension	-	-	1 408	2	11 832	6	13 240	8
Folkepension mv.	-	-	5 451	2	30 027	4	35 478	6
Almindelig og forhøjet almindelig førtidspension	-	-	1 060	2	5 069	2	6 129	4
Delpension	-	-	17	-	289	0	306	0
Børnetilskud og andre familieydelse i alt ...	-	-	328	167	2 494	1 017	2 822	1 184
Børnetilskud	-	-	181	-	1 285	-	1 466	-
Andre familieydelse	-	-	147	167	1 209	1 017	1 356	1 184
Offentlig sygesikring	5 972	-	872	-	220	1	7 064	1
Dagpenge i alt	-	-	1 024	38	8 637	86	9 661	124
Dagpenge ved sygdom i arbejdsgiverperioden og ved arbejdsskade	-	-	109	0	985	11	1 094	11
Dagpenge ved sygdom efter arbejdsgiverperiodens udløb	-	-	544	38	4 059	74	4 603	112
Dagpenge ved graviditet, barsel og adoption ...	-	-	371	-	3 593	1	3 964	1
Sundhedsudgifter i alt	227	3	299	12	2 627	178	3 153	193
Hjemmesygepleje	132	0	161	9	1 241	141	1 533	150
Sundhedspleje	2	1	33	0	267	4	302	5
Skolelægeordning	-	-	11	0	57	6	68	6
Kommunal tandpleje	0	0	79	0	1 060	27	1 139	27
Lægeundersøgelser af børn	57	-	6	1	-	-	63	1
Vaccinationer	22	-	2	0	-	-	24	0
Epidemiske og veneriske sygdomme	2	1	0	-	-	-	2	1
Andre sundhedsudgifter	12	1	7	2	3	0	22	3

Anm. Bemærkninger til tabellerne - se side 10.

Tabel 3a. De kommunale og amtskommunale driftsudgifter og -indtægter 1990, fordelt på funktioner og kommunegrupper

(fortsat) Current expenditure and revenue of local governments, by purpose. 1990 (continued)

	Amts-kommuner		København og Frederiksberg		Øvrige kommuner		Hele landet	
	Udgifter	Indtægter	Udgifter	Indtægter	Udgifter	Indtægter	Udgifter	Indtægter
	mio. kr.							
Boligstøtte mv. i alt	-	-	1009	199	5 111	445	6 120	644
Boligsikring	-	-	186	25	1 347	116	1 533	141
Boligydelse til pensionister	-	-	689	81	3 455	54	4 144	135
Pensionistboliger	-	-	118	91	226	263	344	354
Driftssikring af boligbyggeri	-	-	16	2	73	3	89	5
Pensionistkollektiver	-	-	-	-	10	9	10	9
Arbejdsmarkedsforanstaltninger mv. i alt	804	497	754	53	5 489	568	7 047	1 118
Arbejdstilbudsordningen	480	453	550	50	3 824	342	4 854	845
Arbejdsformidling	131	-	15	-	-	-	146	-
Beskæftigelsesordninger	185	44	179	2	1 582	199	1 946	245
Tilskud til sociale formål	8	0	10	1	83	27	101	28
6. Administration, planlægning og fælles-udgifter i alt	2 539	136	2 790	506	12 724	1 016	18 053	1 658
Fælles funktioner i alt	1 248	58	579	68	4 886	383	6 713	509
Administrationsbygninger	105	5	192	3	660	35	957	43
Kommunalbestyrelses- og amtsrådsmedlemmer	69	-	23	-	515	2	607	2
Kommunalbestyrelses/amtsrådets sekretariat ...	522	16	50	2	1 432	54	2 004	72
Indtægter i henhold til forskellige love	-	-	-	6	- 3	41	- 3	47
Øvrige fællesformål	552	37	314	57	2 282	251	3 148	345
Planlægning og sektorforvaltning i alt	1 266	79	2 188	436	7 709	631	11 163	1 146
Forvaltning af forsyningsvirksomhederne	-	-	222	221	139	205	361	426
Teknisk forvaltning	516	62	322	117	1 616	288	2 454	467
Skole- og kulturforvaltning	140	3	61	2	444	3	645	8
Sygehusforvaltningen	174	4	53	1	-	-	227	5
Social- og sundhedsforvaltning	433	10	922	18	2 873	32	4 228	60
Skatteforvaltningen	-	-	345	51	1 368	28	1 713	79
Økonomisk forvaltning	3	-	242	20	1 232	73	1 477	93
Byggeforvaltningen	-	-	21	6	37	2	58	8
Kommissioner, råd og nævn	25	-	15	1	79	0	119	1
Valg	-	-	8	-	50	2	58	2

Anm. Bemærkninger til tabellerne - se side 10.

Tabel 3b. De kommunale driftsudgifter og -indtægter 1990, fordelt på funktioner og kommunegrupper
Current expenditure and revenue of municipalities, by purpose. 1990

	Hovedstadsregionen i øvrigt ¹		Bykommuner med over 100 000 indbyggere ^{2, 3}		Bykommuner med 40 000–99 999 indbyggere ^{2, 3}		Bykommuner med 20 000–39 999 indbyggere ^{2, 3}	
	Udgifter	Indtægter	Udgifter	Indtægter	Udgifter	Indtægter	Udgifter	Indtægter
	mio. kr.							
Driftsvirksomhed i alt	43 680	7 357	26 265	6 350	13 249	3 336	18 759	4 076
0. Byudvikling, bolig og miljøforanstaltninger i alt	1 900	1 776	960	1 001	577	620	750	890
Jordforsyning	23	22	4	9	3	7	4	7
Fælles formål	3	1	2	–	–	–	–	–
Boligformål	3	2	–	1	–	–	–	–
Erhvervsformål	3	4	–	–	–	–	–	–
Offentlige formål	2	1	–	–	–	–	–	–
Ubestemte formål	12	14	2	8	3	7	4	7
Faste ejendomme i alt	158	186	93	152	54	85	45	71
Fælles formål	24	5	–	–	–	–	1	–
Beboelse	63	85	70	103	32	56	24	35
Erhvervsjendomme	24	43	2	13	5	7	2	5
Andre faste ejendomme	43	52	19	36	17	22	18	31
Sanering	–	–	–	–	–	–	–	–
Byfornyelse og boligforbedring	4	1	1	–	–	–	–	–
Fritidsområder i alt	192	20	145	20	56	9	73	12
Fælles formål	52	3	7	–	15	1	29	5
Parker og legepladser	120	10	121	11	20	1	31	1
Skove og naturområder	10	1	16	5	20	6	11	4
Strandområder	9	4	–	–	1	–	1	–
Kolonihaver	1	2	1	3	–	–	1	2
Fritidsfaciliteter i alt	433	56	135	20	73	10	108	20
Fælles formål	20	1	28	–	7	–	5	–
Stadion, idrætsanlæg	135	7	29	2	28	1	27	1
Idræts- og svømmehaller	239	38	70	14	33	7	65	12
Friluftsbade	8	1	2	–	2	1	4	–
Campingpladser og vandrehjem	4	4	2	4	2	1	6	7
Andre fritidsfaciliteter	27	5	4	–	–	–	1	–
Kirkegårde	36	16	40	25	16	10	–	–
Naturfredning	–	–	–	–	–	–	–	–
Spildevandsanlæg i alt	381	841	162	393	99	224	131	375
Fælles formål	77	563	13	119	14	128	21	95
Hovedkloakker og pumpestationer med betalingsvedtægt	133	155	88	249	55	68	61	154
Detailkloakker med betalingsvedtægt	7	–	18	23	3	–	2	6
Rensningsanlæg med betalingsvedtægt	151	107	41	–	26	27	44	118
Hovedkloakker og pumpestationer uden betalingsvedtægt	3	2	–	–	–	–	–	–
Detailkloakker uden betalingsvedtægt	–	–	–	–	–	–	–	–
Rensningsanlæg uden betalingsvedtægt	7	10	–	–	–	–	1	–
Tømningsordninger	3	4	2	2	1	1	2	2
Renovation mv. i alt	583	603	265	324	232	256	302	350
Fælles formål	35	36	26	12	2	47	6	44
Renovation	425	459	123	152	89	104	150	157
Konverteringsanlæg	48	50	40	75	61	54	60	62
Lossepladser	28	28	31	46	39	40	23	32
Bortskaffelse af olie og kemikalieaffald mv.	29	17	40	38	14	9	34	31
Genanvendelsesanlæg og frasortering	18	13	5	1	27	2	29	24
Vandløbsvæsen	8	–	6	–	3	–	8	1

¹ Kommunerne i Københavns, Frederiksborg og Roskilde amter. ² Uden for hovedstadsregionen. ³ I største by pr. 1. januar 1981. ⁴ Pr. 1. januar 1981, idet der ved bymæssig bebyggelse forstås samlet bebyggelse med mindst 2 000 indbyggere.
Anm. Bemærkninger til tabellerne – se side 10.

Bykommuner med 10 000–19 999 indbyggere ^{2, 3}		Øvrige kommuner med over 50% af befolkn. i bymæssig bebyggelse ^{2, 4}		Øvrige kommuner med 33,3–50% af befolkn. i bymæssig bebyggelse ^{2, 4}		Øvrige kommuner med under 33,3% af befolkn. i bymæssig bebyggelse ^{2, 4}		Øvrige kommuner uden bymæssig bebyggelse ^{2, 4}	
Udgifter	Indtægter	Udgifter	Indtægter	Udgifter	Indtægter	Udgifter	Indtægter	Udgifter	Indtægter
mio. kr.									
15 629	3 058	9 045	1 319	22 521	2 991	10 334	1 197	14 572	1 626
693	718	353	359	738	782	350	369	451	469
5	10	2	4	6	12	3	4	2	6
–	1	–	1	2	2	2	1	–	1
–	1	–	–	–	1	–	–	–	1
–	1	–	–	–	1	–	–	–	–
–	–	–	–	–	–	–	–	–	–
5	7	1	3	3	8	1	3	1	4
57	54	21	29	52	67	17	15	28	35
14	1	3	2	4	3	1	–	2	–
17	22	7	10	24	34	6	8	14	22
3	11	2	9	3	11	–	1	1	2
22	20	8	8	20	19	10	6	11	11
–	–	–	–	–	–	–	–	–	–
1	–	–	–	1	–	–	–	–	–
74	19	28	2	50	6	19	5	21	3
21	2	6	–	14	–	4	–	4	–
42	8	19	–	28	1	6	–	11	–
7	4	2	1	6	3	7	4	4	3
3	4	–	–	2	2	2	1	1	–
1	1	–	–	–	–	–	–	–	–
89	12	50	6	111	17	52	7	61	4
–	–	2	–	1	–	1	–	2	–
21	1	13	–	28	1	13	–	14	–
52	5	27	2	67	7	31	3	42	3
3	–	3	–	7	1	1	–	1	–
4	5	4	4	6	6	3	3	1	1
9	1	1	–	2	2	2	–	1	–
–	–	–	–	–	–	–	–	–	–
–	–	–	–	–	–	–	–	–	–
145	327	84	176	184	424	94	207	114	246
46	200	12	126	28	259	21	148	18	131
60	66	34	29	62	81	36	38	52	92
4	7	2	3	3	5	2	2	4	3
32	51	30	10	82	70	30	15	28	10
1	–	–	–	1	–	1	–	2	–
–	–	–	–	–	–	–	–	–	–
–	–	–	–	–	–	–	–	1	–
2	3	6	8	8	9	4	4	9	10
255	262	134	135	257	250	127	128	178	172
13	9	5	4	7	9	2	3	1	4
140	158	87	107	196	217	100	116	139	155
39	39	5	1	4	–	1	–	6	3
42	40	19	9	31	18	15	5	23	8
12	8	17	13	9	1	5	–	8	1
9	8	1	1	10	5	4	3	1	1
8	–	8	–	28	1	13	1	16	1

Tabel 3b. De kommunale driftsudgifter og -indtægter 1990, fordelt på funktioner og kommune-grupper
(fortsat) Current expenditure and revenue of municipalities, by purpose. 1990 (continued)

	Hovedstads- regionen i øvrigt ¹		Bykommuner med over 100 000 indbyggere ^{2, 3}		Bykommuner med 40 000-99 999 indbyggere ^{2, 3}		Bykommuner med 20 000-39 999 indbyggere ^{2, 3}	
	Udgifter	Indtægter	Udgifter	Indtægter	Udgifter	Indtægter	Udgifter	Indtægter
	mio. kr.							
Øvrige miljøforanstaltninger	71	26	100	45	36	17	70	52
Diverse udgifter og indtægter	16	5	10	2	5	2	9	2
1. Forsyningsvirksomheder, kollektiv trafik, havne mv. i alt	1 546	1 461	3 204	3 095	1 644	1 663	1 704	1 699
Forsyningsvirksomheder i alt	1 340	1 408	2 589	2 718	1 419	1 529	1 524	1 649
Gasforsyningsvirksomhed	-	-	11	11	5	6	8	6
El-forsyningsvirksomhed	265	275	811	843	657	680	868	911
Varmeforsyningsvirksomhed	763	794	1 599	1 671	661	732	516	575
Vandforsyningsvirksomhed	302	333	144	167	74	84	119	144
Slagtehus og kødkontrol	19	20	-	-	-	-
Andre forsyningsvirksomheder	10	6	5	6	22	27	13	13
Brandvæsen og civilforsvar i alt	175	29	92	13	55	19	68	17
Fælles formål	4	-	-	-	8	-	5	1
Brandvæsen	134	23	64	4	26	4	40	9
Civilforsvar	36	6	28	9	21	15	23	6
Kollektiv trafik i alt	16	1	523	364	164	112	111	29
Fælles formål	3	-	2	2	32	-	17	-
Busdrift	3	-	517	361	110	96	85	28
Skolebusdrift	-	-	-	-	-	-	-	-
Færgedrift	-	-	2	1	2	-	5	1
Lufthavne	-	-	-	-	20	16	3	-
Jernbanedrift	9	1	2	-	-	-	1	-
Havne	16	23	-	-	5	3	2	3
2. Vejvæsen i alt	706	53	262	62	163	30	279	59
Fælles funktioner	73	29	52	44	19	16	38	28
Fordelingskonti	204	15	15	2	20	2	37	9
Kommunale veje	427	7	195	16	120	8	194	12
Hovedlandeveje ekskl. motorveje	2	2	-	-	4	4	10	10
3. Undervisning og kultur i alt	7 041	543	3 041	297	1 503	133	2 338	180
Folkeskolevæsen i alt	5 593	397	2 202	169	1 138	70	1 810	115
Folkeskoler	4 510	150	1 748	35	952	28	1 515	54
Forskellige serviceforanstaltninger	111	13	69	16	12	-	37	3
Syge- og hjemmeundervisning	8	6	9	9	2	2	1	1
Skolepsykolog	110	8	33	-	20	2	27	3
Skolefritidsordninger	377	103	98	24	34	10	74	24
Undervisning af børn med vidtgående handicap	111	95	107	82	37	28	43	30
Observationsskoler	29	20	3	-	-	-	5	-
Skolebiblioteker	63	-	24	-	17	-	20	-
Kommunale bidrag til statslige og private skoler	268	-	101	-	64	-	87	-
Specialpædagogisk bistand til børn og voksne	6	2	10	2	-	-	1	-
Fritidsundervisning mv. i alt	621	68	342	20	127	5	228	19
Fælles formål	27	8	12	-	5	-	16	2
Ungdomsskoler	162	14	78	4	34	1	52	6
Ungdomskostskoler	4	1	1	-	1	-	1	-
Interessegrupper for børn og unge	10	-	10	-	2	-	1	-
Ungdomsklubber	50	4	23	-	7	-	3	-
Lokaler mv. vedrørende børn og unge	66	1	80	-	34	-	58	-
Kommunale støtteordninger uden for fritidsloven	96	3	49	-	12	1	25	-
Almen fritidsundervisning for voksne og er- hvervsmæssige kurser	134	30	58	16	21	3	43	9

¹ Kommunerne i Københavns, Frederiksborg og Roskilde amter. ² Uden for hovedstadsregionen. ³ I største by pr. 1. januar 1981. ⁴ Pr. 1. januar 1981, idet der ved bymæssig bebyggelse forstås samlet bebyggelse med mindst 2 000 indbyggere.
Anm. Bemærkninger til tabellerne - se side 10.

Bykommuner med 10 000–19 999 indbyggere ^{2, 3}		Øvrige kommuner med over 50% af befolkn. i bymæssig bebyggelse ^{2, 4}		Øvrige kommuner med 33,3–50% af befolkn. i bymæssig bebyggelse ^{2, 4}		Øvrige kommuner med under 33,3% af befolkn. i bymæssig bebyggelse ^{2, 4}		Øvrige kommuner uden bymæssig bebyggelse ^{2, 4}	
Udgifter	Indtægter	Udgifter	Indtægter	Udgifter	Indtægter	Udgifter	Indtægter	Udgifter	Indtægter
mio. kr.									
51	30	18	5	35	–	17	–	23	1
10	3	8	2	15	5	8	2	8	2
1 122	1 083	300	243	584	443	124	58	175	63
975	1 049	207	222	372	408	42	51	27	34
–	–	–	–	–	–	–	–	–	–
527	534	119	118	204	209	21	24	9	9
344	389	45	47	105	113	5	4	4	3
99	117	42	54	59	81	12	19	13	21
–	–	–	–	–	–	1	1	–	–
5	9	1	3	4	5	3	3	1	1
69	21	34	4	78	9	32	2	44	2
11	6	–	–	1	–	–	–	–	–
41	12	26	3	62	6	28	1	40	2
17	3	8	1	15	3	4	1	3	–
73	8	50	9	123	14	49	3	95	14
9	–	6	–	10	1	8	–	19	–
52	4	31	1	88	6	37	2	53	1
–	–	–	–	4	1	–	–	1	–
7	4	11	7	12	6	2	–	21	12
3	–	2	1	3	–	1	1	–	–
2	–	–	–	6	–	1	–	1	–
5	4	9	8	11	12	1	2	9	12
254	40	173	16	413	30	209	11	280	8
33	17	11	4	28	13	8	5	13	4
58	9	54	6	108	12	67	5	98	3
153	4	104	2	274	2	134	1	168	1
10	10	4	4	3	3	–	–	–	–
2 003	179	1 307	88	3 163	214	1489	77	2 038	111
1 630	139	1 085	68	2 687	176	1 272	66	1 775	92
1 330	47	934	35	2 258	72	1 065	29	1 503	50
30	2	19	1	57	1	37	1	44	1
1	–	–	–	–	–	1	1	1	–
44	14	34	10	81	31	33	10	39	3
81	29	33	11	104	35	53	19	80	28
63	46	22	11	55	35	20	5	23	9
1	–	1	–	–	–	–	–	–	–
18	–	11	–	30	–	14	–	18	–
60	–	31	–	100	–	48	–	65	–
2	–	–	–	2	1	1	–	2	–
168	12	111	8	259	19	126	4	164	11
9	1	4	–	9	–	4	–	7	–
45	5	32	2	73	7	32	1	46	3
–	–	–	–	–	–	–	–	–	–
3	1	1	–	2	–	2	–	2	–
10	–	6	–	10	1	5	–	8	–
42	–	25	–	70	1	44	1	46	2
18	–	13	–	31	1	12	–	17	–
20	3	16	3	35	8	15	2	21	5

Tabel 3b. De kommunale driftsudgifter og -indtægter 1990, fordelt på funktioner og kommunegrupper
(fortsat) Current expenditure and revenue of municipalities, by purpose. 1990 (continued)

	Hovedstadsregionen i øvrigt ¹		Bykommuner med over 100 000 indbyggere ^{2, 3}		Bykommuner med 40 000–99 999 indbyggere ^{2, 3}		Bykommuner med 20 000–39 999 indbyggere ^{2, 3}	
	Udgifter	Indtægter	Udgifter	Indtægter	Udgifter	Indtægter	Udgifter	Indtægter
	mio. kr.							
Foredragsrækker	3	–	2	–	–	–	1	–
Specialundervisning	34	5	11	–	4	–	13	2
Lokaler mv. vedrørende voksne	14	1	8	–	1	–	4	–
Supplerende kulturelle arrangementer	2	–	1	–	–	–	–	–
Elevtilskud	19	–	9	–	6	–	11	–
Undervisning af voksne indvandrere	–	–	–	–	–	–	–	–
Prøveforberedende enkeltfagsundervisning for voksne	–	–	–	–	–	–	–	–
Gymnasier mv. i alt	–	–	–	–	–	–	–	–
Fælles formål	–	–	–	–	–	–	–	–
Gymnasieskoler	–	–	–	–	–	–	–	–
Faglige uddannelser i alt	–	–	–	–	–	–	6	3
Folkebiblioteksvæsen i alt	629	37	240	25	149	40	203	25
Folkebiblioteker	629	37	240	25	149	40	203	25
Kulturel virksomhed i alt	199	41	257	83	88	18	91	17
Museer	21	2	48	9	33	6	24	1
Biografer	13	6	1	–	–	–	4	3
Teatre	14	2	19	4	19	2	12	3
Musikarrangementer	65	18	65	22	21	7	25	4
Andre kulturelle opgaver	86	13	124	48	16	3	26	6
5. Social- og sundhedsvæsen i alt	28 794	3 293	16 980	1 645	8 432	774	12 456	1 149
Bistand og pleje i alt	3 880	428	2 990	293	1 222	134	1 748	193
Kontanthjælp	2 391	103	1 724	71	695	38	958	46
Praktisk bistand i hjemmet	919	105	865	78	370	34	552	53
Hjælpe midler og omsorgsarbejde	570	220	401	144	157	62	238	94
Dagpleje og daginstitutioner for børn i alt ...	4 760	1 322	2 068	563	799	231	1 236	376
Fælles formål	606	55	245	12	62	5	91	14
Dagpleje (formidlet)	556	187	325	115	122	42	330	111
Vuggestuer	807	259	373	116	124	39	101	32
Børnehaver	1 129	367	500	160	200	67	307	99
Integrerede institutioner	781	248	336	105	132	43	247	81
Fritidshjem	429	137	133	37	75	23	72	22
Legesteder	45	7	11	1	3	1	8	3
Klubber	349	48	123	13	71	10	71	12
Andre socialpædagogiske fritidsforanstaltninger	58	14	22	4	10	1	9	2

¹ Kommunerne i Københavns, Frederiksborg og Roskilde amter. ² Uden for hovedstadsregionen. ³ I største by pr. 1. januar 1981. ⁴ Pr. 1. januar 1981, idet der ved bymæssig bebyggelse forstås samlet bebyggelse med mindst 2 000 indbyggere.
Anm. Bemærkninger til tabellerne – se side 10.

Bykommuner med 10 000–19 999 indbyggere ^{2, 3}		Øvrige kommuner med over 50% af befolkn. i bymæssig bebyggelse ^{2, 4}		Øvrige kommuner med 33,3–50% af befolkn. i bymæssig bebyggelse ^{2, 4}		Øvrige kommuner med under 33,3% af befolkn. i bymæssig bebyggelse ^{2, 4}		Øvrige kommuner uden bymæssig bebyggelse ^{2, 4}	
Udgifter	Indtægter	Udgifter	Indtægter	Udgifter	Indtægter	Udgifter	Indtægter	Udgifter	Indtægter
— mio. kr. —									
–	–	–	–	1	–	–	–	–	–
9	1	3	–	7	1	2	–	4	1
2	–	1	1	–	–	–	–	–	–
–	–	–	–	–	–	–	–	–	–
10	–	10	1	20	–	9	–	12	–
–	–	–	–	–	–	–	–	–	–
–	–	–	–	–	–	–	–	–	–
–	–	–	–	–	–	–	–	1	–
–	–	–	–	–	–	–	–	1	–
–	–	–	–	–	–	–	–	–	–
1	–	–	–	1	1	–	–	–	–
146	16	81	5	160	9	68	2	71	2
146	16	81	5	160	9	68	2	71	2
59	12	30	7	56	9	23	4	26	6
12	–	9	3	14	–	4	–	3	–
1	1	1	–	1	–	–	–	–	–
3	–	1	–	4	1	1	–	1	–
23	7	10	3	22	7	12	4	14	5
20	4	9	1	15	1	6	–	8	1
10 519	940	6 222	572	16 067	1 437	7 458	644	10 563	916
1 338	146	739	92	1 816	225	816	113	1 121	139
718	32	361	20	811	40	367	21	484	26
432	35	258	20	692	56	296	22	448	33
188	79	120	52	313	129	152	70	189	80
892	270	575	174	1 343	425	574	180	785	250
66	9	39	3	79	7	38	2	48	5
271	91	214	70	571	191	274	91	377	124
68	21	13	4	12	4	6	2	–	–
233	75	153	51	343	114	157	53	186	64
171	54	77	25	230	79	63	22	121	41
41	12	40	13	47	16	13	4	26	8
2	1	4	1	1	–	–	–	–	–
35	5	27	5	54	11	16	3	22	6
5	2	8	2	6	3	7	2	5	1

Tabel 3b. De kommunale driftsudgifter og -indtægter 1990, fordelt på funktioner og kommunegrupper

(fortsat) Current expenditure and revenue of municipalities, by purpose, 1990 (continued)

	Hovedstadsregionen i øvrigt ¹		Bykommuner med over 100 000 indbyggere ^{2, 3}		Bykommuner med 40 000–99 999 indbyggere ^{2, 3}		Bykommuner med 20 000–39 999 indbyggere ^{2, 3}	
	Udgifter	Indtægter	Udgifter	Indtægter	Udgifter	Indtægter	Udgifter	Indtægter
	mio. kr.							
Døgnpleje og døgninstitutioner for børn og unge i alt	960	400	376	142	216	95	298	136
Døgnpleje	668	381	215	117	159	89	224	133
Institutioner for børn og unge med sociale adfærdsproblemer	14	–	40	23	7	4	4	1
Døgninstitutioner for børn og unge samt svangre- og mødre hjem	277	19	121	2	50	1	70	1
Boliger og institutioner for ældre og handicappede i alt	3 089	539	1 739	236	965	147	1 439	180
Ældreboliger	4	8	16	11	3	10	3	6
Servicearealer i forbindelse med ældreboliger ..	3	–	–	–	21	5	11	4
Døgninstitution for personer med vidtgående fysiske eller psykiske handicap	271	1	134	–	88	1	120	1
Integrerede institutioner	134	26	50	11	–	–	134	19
Plejhjem	2 300	412	1 360	165	713	99	1 002	116
Daghjem	61	12	21	5	20	5	14	2
Dagcentre	140	38	51	18	30	12	56	17
Beskyttede boliger	72	39	78	28	47	14	32	12
Særlige plejhjem	104	4	30	–	43	1	66	2
Revalideringsinstitutioner	108	5	73	–	43	1	71	14
Forsorgshjem og tilsvarende institutioner ...	–	–	–	–	–	–	–	–
Hjælpemiddelcentraler	7	1	2	2	–	–	1	–
Rådgivningsinstitutioner	–	–	2	–	–	–	–	–
Sociale pensioner i alt	9 929	2	6 086	3	3 387	2	5 045	1
Højeste og mellemste førtidspension	2 640	1	1 616	1	884	1	1 333	1
Folkepension	6 317	1	3 818	2	2 092	1	3 162	–
Almindelig og forhøjet almindelig førtidspension	914	–	634	–	398	–	524	–
Delpension	58	–	18	–	13	–	26	–
Børnetilskud og andre familieydelse i alt ...	695	274	355	136	192	85	279	116
Børnetilskud	349	–	193	–	97	–	142	1
Andre familieydelse	346	274	162	136	95	85	137	116
Offentlig sygesikring	42	–	28	–	14	–	21	–
Dagpenge i alt	2 145	23	1 046	29	571	2	897	11
Dagpenge ved sygdom i arbejdsgiverperioden og ved arbejdsskade	225	2	114	–	68	2	100	3
Dagpenge ved sygdom efter arbejdsgiverperiodens udløb	1 064	21	484	29	267	–	418	8
Dagpenge ved graviditet, barsel og adoption ...	856	–	448	–	236	–	379	–
Sundhedsudgifter i alt	607	40	331	22	158	10	256	20
Hjemmesygepleje	234	34	175	20	71	8	113	13
Sundhedspleje	81	1	37	–	18	–	24	–
Skolelægeordning	12	–	5	–	4	–	7	–
Kommunal tandpleje	280	5	114	2	65	1	112	7
Lægeundersøgelser af børn	–	–	–	–	–	–	–	–
Andre sundhedsudgifter	1	–	–	–	–	–	–	–

¹ Kommunerne i Københavns, Frederiksborg og Roskilde amter. ² Uden for hovedstadsregionen. ³ I største by pr. 1. januar 1981. ⁴ Pr. 1. januar 1981, idet der ved bymæssig bebyggelse forstås samlet bebyggelse med mindst 2 000 indbyggere.
Anm. Bemærkninger til tabellerne – se side 10.

Bykommuner med 10 000–19 999 indbyggere ^{2, 3}		Øvrige kommuner med over 50% af befolkn. i bymæssig bebyggelse ^{2, 4}		Øvrige kommuner med 33,3–50% af befolkn. i bymæssig bebyggelse ^{2, 4}		Øvrige kommuner med under 33,3% af befolkn. i bymæssig bebyggelse ^{2, 4}		Øvrige kommuner uden bymæssig bebyggelse ^{2, 4}	
Udgifter	Indtægter	Udgifter	Indtægter	Udgifter	Indtægter	Udgifter	Indtægter	Udgifter	Indtægter
mio. kr.									
271	131	143	66	347	169	156	80	233	120
194	111	104	65	265	164	123	79	179	116
4	–	2	–	5	–	1	–	5	2
73	20	37	1	77	5	32	–	49	2
1 233	190	732	125	1 956	330	928	136	1 347	241
3	6	6	9	6	16	2	5	4	9
–	–	1	–	19	4	5	4	5	1
105	3	72	3	188	3	88	–	140	1
29	7	48	7	78	15	16	3	23	3
996	155	544	94	1 515	261	747	108	1 089	210
11	3	5	1	17	3	5	2	6	1
38	10	20	5	54	12	25	9	25	8
11	5	15	5	31	15	7	5	8	7
40	1	21	–	48	1	33	–	47	1
55	7	27	1	79	7	43	4	56	4
–	–	–	–	–	–	–	–	–	–
–	–	–	–	–	–	1	–	–	–
–	–	–	–	–	–	–	–	–	–
4 520	1	2 679	–	7 214	1	3 432	1	4 926	1
1 108	–	639	–	1 701	–	787	–	1 126	–
2 891	–	1 722	–	4 646	–	2 220	–	3 158	–
498	–	299	–	811	–	395	–	595	–
23	–	19	–	56	–	30	–	47	–
217	89	128	53	300	125	139	59	188	80
112	–	65	–	156	1	73	–	98	–
105	89	63	53	144	124	66	59	90	80
20	–	14	–	36	–	19	–	26	–
734	5	494	4	1 293	7	611	3	846	1
87	–	58	–	158	2	73	–	103	–
343	5	228	4	580	4	277	3	398	1
304	–	208	–	555	1	261	–	345	–
250	18	158	12	400	25	188	12	279	18
135	13	75	9	197	20	92	8	145	14
22	1	14	1	34	1	15	1	23	–
6	1	5	1	10	1	6	2	5	–
87	3	64	1	158	3	75	1	105	4
–	–	–	–	–	–	–	–	–	–
–	–	–	–	1	–	–	–	–	–

Tabel 3b. De kommunale driftsudgifter og -indtægter 1990, fordelt på funktioner og kommunegrupper
(fortsat) Current expenditure and revenue of municipalities, by purpose. 1990 (continued)

	Hovedstadsregionen i øvrigt ¹		Bykommuner med over 100 000 indbyggere ^{2, 3}		Bykommuner med 40 000–99 999 indbyggere ^{2, 3}		Bykommuner med 20 000–39 999 indbyggere ^{2, 3}	
	Udgifter	Indtægter	Udgifter	Indtægter	Udgifter	Indtægter	Udgifter	Indtægter
	mio. kr.							
Boligstøtte mv. i alt	1 465	196	930	43	446	34	576	47
Boligsikring	442	71	293	17	109	3	147	7
Boligydelse til pensionister	910	26	607	2	308	1	392	5
Pensionistboliger	86	94	15	20	24	30	32	35
Driftssikring af boligbyggeri	25	3	11	–	5	–	4	–
Pensionistkollektiver	2	2	4	4	–	–	–	–
Arbejdsmarkedsforanstaltninger mv. i alt	1 107	63	954	175	418	33	591	56
Arbejdstilbudsordningen	736	27	724	141	282	20	417	36
Beskæftigelsesordninger	341	24	205	29	130	12	169	18
Tilskud til sociale formål	30	12	25	5	6	1	5	2
6. Administration, planlægning og fælles-								
udgifter i alt	3 692	231	1 817	250	930	115	1 233	98
Fælles funktioner i alt	1 348	82	538	90	336	41	427	27
Administrationsbygninger	200	9	106	11	60	3	67	5
Kommunalbestyrelses- og amtsrådsmedlemmer	106	–	14	–	20	–	35	–
Kommunalbestyrelses/amtsrådets sekretariat ...	340	11	129	11	45	6	83	–
Indtægter i henhold til forskellige love	–	11	–	6	–	3	–3	6
Øvrige fællesformål	702	51	289	62	211	29	245	16
Planlægning og sektorforvaltning i alt	2 307	148	1 266	160	585	74	793	71
Forvaltning af forsyningsvirksomhederne	8	12	112	116	13	28	1	20
Teknisk forvaltning	481	95	239	26	126	31	187	39
Skole- og kulturforvaltning	139	–	82	–	31	–	43	1
Social- og sundhedsforvaltning	842	7	565	9	223	4	297	1
Skatteforvaltningen	394	9	192	6	101	2	134	1
Økonomisk forvaltning	417	24	76	3	82	9	131	9
Byggeforvaltningen	26	1	–	–	9	–	–	–
Kommissioner, råd og nævn	23	–	7	–	6	–	6	–
Valg	13	1	7	–	3	–	7	–

¹ Kommunerne i Københavns, Frederiksborg og Roskilde amter. ² Uden for hovedstadsregionen. ³ I største by pr. 1. januar 1981. ⁴ Pr. 1. januar 1981, idet der ved bymæssig bebyggelse forstås samlet bebyggelse med mindst 2 000 indbyggere.
Anm. Bemærkninger til tabellerne – se side 10.

Bykommuner med 10 000–19 999 indbyggere ^{2, 3}		Øvrige kommuner med over 50% af befolkn. i bymæssig bebyggelse ^{2, 4}		Øvrige kommuner med 33,3–50% af befolkn. i bymæssig bebyggelse ^{2, 4}		Øvrige kommuner med under 33,3% af befolkn. i bymæssig bebyggelse ^{2, 4}		Øvrige kommuner uden bymæssig bebyggelse ^{2, 4}	
Udgifter	Indtægter	Udgifter	Indtægter	Udgifter	Indtægter	Udgifter	Indtægter	Udgifter	Indtægter
mio. kr.									
483	34	228	18	525	39	194	13	263	20
116	7	51	2	104	5	39	2	47	2
342	5	160	1	390	6	145	3	200	6
20	22	10	11	22	28	6	8	10	12
5	–	4	–	9	–	4	–	6	–
–	–	3	2	–	–	–	–	–	–
506	46	305	25	758	83	358	44	492	42
359	27	198	8	533	43	242	21	332	19
142	18	103	15	221	39	113	22	158	21
5	1	4	2	4	1	2	1	2	1
1 038	99	689	40	1 557	85	703	38	1 066	59
400	44	275	11	673	33	351	20	539	36
49	2	32	1	71	2	32	1	45	1
43	–	48	–	106	–	51	–	92	–
87	2	83	1	257	7	170	7	238	9
–	4	–	3	–	5	–	1	–	2
221	36	112	6	239	18	99	9	164	24
627	55	407	29	865	52	344	18	514	23
6	19	1	2	1	7	–	–	–	2
149	27	85	19	175	28	74	12	100	11
35	–	19	–	48	1	21	–	25	–
223	1	138	2	294	4	115	1	175	3
99	1	81	1	185	3	74	2	107	3
115	7	83	5	160	9	60	3	107	4
–	–	–	–	2	–	–	–	–	–
7	–	5	–	12	–	5	–	9	–
4	–	3	–	7	1	3	–	4	–

Tabel 4a. De kommunale og amtskommunale drifts- og anlægsregnskaber 1990, fordelt på omkostningsarter (realøkonomisk klassifikation) og kommunegrupper
Current and capital accounts of local governments, by kind. 1990

	Amts-kommuner		København og Frederiksberg		Øvrige kommuner		Hele landet	
	Drift	Anlæg	Drift	Anlæg	Drift	Anlæg	Drift	Anlæg
	mio. kr.							
1. Lønninger i alt¹	27 391	1	13 591	6	60 395	31	101 377	39
2. Varekøb i alt	3 809	26	3 380	39	11 486	272	18 674	338
Fødevarer	486	–	274	–	995	1	1 755	1
Brændsel og drivmidler	739	1	2 205	–	7 106	4	10 049	5
Øvrige varekøb	2 584	25	901	39	3 385	267	6 870	332
3. Anskaffelser i alt	974	316	509	108	2 068	1 087	3 551	1 510
Heraf køb af jord og bygninger	5	63	–	–	2	583	7	670
4. Tjenesteydelser mv. i alt	12 340	1 159	6 265	411	22 511	5 993	41 117	7 562
Tjenesteydelser uden moms	2 973	18	1 891	41	5 478	243	10 343	301
Entreprenør- og håndværkerydelser	1 241	972	1 008	324	3 132	4 685	5 381	5 982
Betaling til staten	971	–	911	–	934	–	2 816	1
Betaling til andre kommuner/amtskommuner ...	5 506	9	1 647	–	6 673	16	13 826	24
Øvrige tjenesteydelser	1 649	160	808	46	6 294	1 049	8 751	1 255
5. Tilskud og overførsler i alt	8 498	29	14 792	178	77 310	131	100 600	337
Tjenestemandspensioner mv.	474	–	960	–	746	–	2 180	–
Overførsler til personer	6 395	3	13 241	–	73 397	19	93 033	22
Øvrige tilskud og overførsler	1 629	26	591	178	3 167	112	5 387	315
6. Finansudgifter i alt²	–	–	286	1	524	29	811	31
9. Interne udgifter og indtægter i alt	– 82	68	– 41	41	– 241	245	– 364	355
Overførte lønninger	303	50	129	6	1 391	108	1 823	165
Overførte varekøb	540	–	399	2	285	64	1 224	66
Overførte anskaffelser	8	–	6	–	19	5	33	5
Overførte tjenesteydelser	548	18	755	31	770	73	2 073	123
Interne indtægter	– 1 481	–	– 1 330	2	– 2 706	– 5	– 5 517	– 4
I. Bruttoudgifter i alt	52 930	1 599	38 782	784	174 053	7 788	265 766	10 172
7. Drifts- og anlægsindtægter i alt	10 011	343	8 747	652	31 030	2 265	49 788	3 260
Egne huslejeindtægter	121	–	603	–	966	1	1 690	1
Salg af produkter og ydelser	1 050	13	5 128	6	16 540	236	22 718	256
Betaling fra staten	1 000	153	99	148	303	158	1 402	458
Betaling fra andre kommuner/amtskommuner	7 545	10	1 399	23	5 255	22	14 200	55
Øvrige indtægter	295	167	1 518	475	7 966	1 848	9 778	2 490
8. Finansindtægter i alt²	–	–	5	–	281	7	286	7
II. Bruttoindtægter i alt	10 011	343	8 752	652	31 311	2 272	50 074	3 267
I ÷ II. Nettoudgifter i alt	42 919	1 256	30 030	132	142 742	5 516	215 692	6 905

¹ Fratrullet indtægter fra dagpengefonden. ² Forrentning af forsyningsvirksomhedernes mellemværender med kommunerne.
Anm. Bemærkninger til tabellerne – se side 10.

Tabel 4b. De kommunale og amtskommunale drifts- og anlægsregnskaber 1990, fordelt på omkostningsarter (realøkonomisk klassifikation) og kommunegrupper

Current and capital accounts of municipalities, by kind, 1990

	Hovedstadsregionen i øvrigt		Bykommuner med over 100 000 indbyggere		Bykommuner med 40 000-99 999 indbyggere		Bykommuner med 20 000-39 999 indbyggere	
	Drift	Anlæg	Drift	Anlæg	Drift	Anlæg	Drift	Anlæg
	mio. kr.							
1. Lønninger i alt¹	16 332	4	8 937	2	4 179	1	6 234	5
2. Varekøb i alt	2 448	34	2 777	70	1 337	22	1 604	45
Fødevarer	305	-	148	-	66	-	92	-
Brændsel og drivmidler	1 319	-	2 034	1	1 016	1	1 174	-
Øvrige varekøb	823	33	595	69	255	21	338	45
3. Anskaffelser i alt	566	179	288	254	184	107	281	168
Heraf køb af jord og bygninger	-	102	-	127	-	20	1	70
4. Tjenesteydelser mv. i alt	6 326	1 317	2 877	895	1 779	619	2 335	881
Tjenesteydelser uden moms	1 475	31	805	39	580	20	622	34
Entreprenør- og håndværkerydelser	844	1 053	493	686	289	502	348	666
Betaling til staten	307	-	129	-	75	-	101	-
Betaling til andre kommuner/amtskommuner ...	1 870	2	696	1	414	-	616	1
Øvrige tjenesteydelser	1 830	231	754	169	421	97	648	180
5. Tilskud og overførsler i alt	17 892	12	11 349	16	5 710	18	8 284	23
Tjenestemandspensioner mv.	228	-	243	-	77	-	55	-
Overførsler til personer	16 969	2	10 483	8	5 408	2	7 841	2
Øvrige tilskud og overførsler	695	10	623	8	225	16	388	21
6. Finansudgifter i alt²	132	3	135	-	95	-	53	20
9. Interne udgifter og indtægter i alt	- 15	19	- 98	98	- 35	35	- 32	32
Overførte lønninger	320	12	313	30	143	12	169	11
Overførte varekøb	34	1	80	45	71	13	30	3
Overførte anskaffelser	3	-	3	1	7	2	5	2
Overførte tjenesteydelser	125	6	291	23	106	12	92	16
Interne indtægter	- 497	-	- 785	- 1	- 362	- 4	- 328	-
I. Bruttoudgifter i alt	43 681	1 568	26 265	1 335	13 249	802	18 759	1 174
7. Drifts- og anlægsindtægter i alt	7 288	653	6 306	237	3 311	198	4 038	300
Egne huslejeindtægter	251	-	192	-	111	-	113	-
Salg af produkter og ydelser	3 321	76	4 119	3	2 076	19	2 440	48
Betaling fra staten	45	8	63	38	30	28	44	32
Betaling fra andre kommuner/amtskommuner	1 428	6	731	1	433	4	525	4
Øvrige indtægter	2 243	563	1 201	195	660	147	916	216
8. Finansindtægter i alt²	69	2	44	-	25	-	38	-
II. Bruttoindtægter i alt	7 357	655	6 350	237	3 336	198	4 076	300
I ÷ II. Nettoudgifter i alt	36 324	913	19 915	1 098	9 913	604	14 683	874

¹ Fratrullet indtægter fra dagpengefondene. ² Forrentning af forsyningsvirksomhedernes mellemværender med kommunerne. Vedrørende kommuneinddeling - se noter til tabel 3b.

Anm. Bemærkninger til tabellerne - se side 10.

Bykommuner med 10 000–19 999 indbyggere		Øvrige kommuner med over 50% af befolkn. i bymæssig bebyggelse		Øvrige kommuner med 33,3–50% af befolkn. i bymæssig bebyggelse		Øvrige kommuner med under 33,3% af befolkn. i bymæssig bebyggelse		Øvrige kommuner uden bymæssig bebyggelse	
Drift	Anlæg	Drift	Anlæg	Drift	Anlæg	Drift	Anlæg	Drift	Anlæg
mio. kr.									
5 197	5	3 219	3	7 836	5	3 526	3	4 933	5
1 005	20	450	14	1 002	37	366	11	496	18
78	–	46	–	124	–	55	–	80	–
624	–	226	–	453	1	117	–	144	–
303	20	178	14	425	36	194	11	272	18
185	65	99	67	234	127	97	53	135	65
–	37	–	45	–	74	–	41	–	42
2 090	552	1 154	361	2 736	666	1 311	306	1 904	396
545	28	227	11	591	48	270	19	362	13
292	447	156	290	334	490	158	227	219	325
69	–	32	–	103	–	50	–	67	–
543	3	386	2	920	4	469	–	762	1
641	74	353	58	788	124	364	60	494	57
7 098	15	4 120	8	10 725	26	5 031	9	7 103	4
45	–	19	–	40	–	16	–	23	–
6 765	– 5	3 950	1	10 281	6	4 839	1	6 860	2
288	20	151	7	403	20	176	8	220	2
72	3	10	–	12	1	9	–	7	2
– 17	17	– 6	7	– 25	25	– 6	6	– 6	6
89	11	49	4	165	17	62	4	80	5
13	2	8	–	21	–	19	–	11	–
–	–	1	–	–	–	–	–	–	–
38	4	20	2	58	8	21	2	19	1
– 157	–	– 83	–	– 269	–	– 108	–	– 116	–
15 630	677	9 046	460	22 520	887	10 334	388	14 572	496
3 030	220	1 304	130	2 961	274	1 177	117	1 613	135
72	–	46	–	96	–	31	–	54	–
1 592	7	621	11	1 351	29	448	20	572	24
31	25	18	13	35	6	10	5	27	3
487	1	260	1	665	3	286	2	439	1
848	187	359	105	814	236	402	90	521	107
28	–	15	1	30	2	19	–	13	2
3 058	220	1 319	131	2 991	276	1 196	117	1 626	137
12 572	457	7 727	329	19 529	611	9 138	271	12 946	359

Tabel 5. De kommunale og amtskommunale drifts- og anlægsregnskaber 1990, fordelt på omkostningsarter (realøkonomisk klassifikation) og hovedformål

Current and capital accounts of local governments, by kind and main purpose. 1990

	Byud- vikling, bolig og miljø	Forsy- nings- virksom- heder mv.	Vej- væsen	Under- visning og kultur	Syge- hus væsen	Social- og sund- heds- væsen	Admini- stration og plan- lægning	Til- sam- men
	mio. kr.							
1. Lønninger i alt¹	2 283	2 311	1 790	21 999	19 333	41 645	12 055	101 416
2. Varekøb i alt	1 102	7 669	916	1 716	3 132	3 842	635	19 012
Fødevarer	8	18	1	134	348	1 134	113	1 756
Brændsel og drivmidler	450	6 981	346	827	546	777	128	10 055
Øvrige varekøb	644	670	569	755	2 238	1 931	394	7 201
3. Anskaffelser i alt	848	545	310	1 020	756	1 122	461	5 062
Heraf køb af jord og bygninger	505	1	28	15	1	114	13	677
4. Tjenesteydelser mv. i alt	7 646	4 641	2 475	6 770	6 082	16 971	4 094	48 679
Tjenesteydelser uden moms	900	1 771	66	1 444	1 962	3 210	1 291	10 644
Entreprenør- og håndværkerydelser	3 351	1 679	1 928	1 279	954	1 785	387	11 363
Betaling til staten	35	1	1	1 209	1 412	156	2	2 816
Betaling til andre kommuner/amtskommuner ...	203	439	11	1 797	1 075	10 315	10	13 850
Øvrige tjenesteydelser	3 157	751	469	1 041	679	1 505	2 404	10 006
5. Tilskud og overførsler i alt	696	1 748	66	2 193	497	94 354	1 383	100 937
Tjenestemandspensioner mv.	83	281	56	66	437	168	1 089	2 180
Overførsler til personer	28	8	5	44	57	92 890	23	93 055
Øvrige tilskud og overførsler	585	1 459	5	2 083	3	1 296	271	5 702
6. Finansudgifter i alt²	187	654	-	-	-	-	-	841
9. Interne udgifter og indtægter i alt	158	- 175	- 292	106	- 20	431	- 218	- 10
Overførte lønninger	588	170	776	90	26	308	29	1 987
Overførte varekøb	18	311	26	8	640	266	21	1 290
Overførte anskaffelser	5	10	6	2	5	9	2	39
Overførte tjenesteydelser	221	169	321	144	399	640	301	2 195
Interne indtægter	- 674	- 835	- 1 421	- 138	- 1 090	- 792	- 571	- 5 521
I. Bruttoudgifter i alt	12 920	17 393	5 265	33 804	29 780	158 365	18 410	275 937
7. Drifts- og anlægsindtægter i alt	10 695	14 406	1 233	3 173	2 165	19 680	1 696	53 048
Egne huslejeindtægter	1 085	14	2	84	101	387	18	1 691
Salg af produkter og ydelser	2 192	13 410	290	591	317	5 981	193	22 974
Betaling fra staten	358	36	766	216	243	108	133	1 860
Betaling fra andre kommuner/amtskommuner	225	203	20	1 841	1 401	10 500	65	14 255
Øvrige indtægter	6 835	743	155	441	103	2 704	1 287	12 268
8. Finansindtægter i alt²	195	98	-	-	-	-	-	293
II. Bruttoindtægter i alt	10 890	14 504	1 233	3 173	2 165	19 680	1 696	53 341
I ÷ II. Nettoudgifter i alt	2 030	2 889	4 032	30 631	27 615	138 685	16 714	222 596

¹ Fratrullet indtægter fra dagpengefondens.

² Forrentning af forsyningsvirksomhedernes mellemværender med kommunerne.
Anm. Bemærkninger til tabellerne - se side 10.

Tabel 6a. De kommunale og amtskommunale anlægsudgifter og -indtægter i 1990, fordelt på de vigtigste funktioner og kommunegrupper

Capital expenditure and revenue of local governments, by main purpose. 1990

	Amts-kommuner		København og Frederiksberg		Øvrige kommuner		Hele landet	
	Udgifter	Indtægter	Udgifter	Indtægter	Udgifter	Indtægter	Udgifter	Indtægter
	mio. kr.							
Anlægsudgifter i alt	1 599	343	784	652	7 789	2 272	10 173	3 267
Byudvikling, bolig og miljøforanstaltninger								
i alt	42	116	347	630	4 139	1 868	4 528	2 615
Jordforsyning i alt	–	–	33	443	853	747	886	1 190
Fælles formål	–	–	–	–	11	21	11	21
Boligformål	–	–	–	–	245	274	245	274
Erhvervsformål	–	–	–	–	305	248	305	248
Offentlige formål	–	–	–	–	21	4	21	4
Ubestemte formål	–	–	33	443	272	201	306	643
Faste ejendomme	9	108	231	163	488	393	728	664
Fritidsområder	3	2	3	1	35	5	41	8
Fritidsfaciliteter	–	–	7	–	204	26	212	26
Spildevandsanlæg i alt	–	–	69	23	2 256	644	2 325	667
Hovedkloakker med betalingsvedtægt	–	–	12	1	889	220	901	221
Detailkloakker med betalingsvedtægt	–	–	–	–	175	93	175	93
Rensningsanlæg med betalingsvedtægt	–	–	57	22	1 123	92	1 180	114
Andre formål	–	–	–	–	69	239	69	239
Renovation	–	–	3	–	268	45	271	46
Andre formål	30	6	1	–	35	8	65	14
Forsyningsvirksomheder, kollektiv trafik,								
havne mv. i alt	15	1	266	21	884	115	1 165	136
Forsyningsvirksomheder i alt	2	–	264	21	764	91	1 031	112
El-forsyning	–	–	133	15	78	3	211	18
Varmeforsyning	–	–	118	6	524	62	642	67
Vandforsyning	2	–	11	–	144	18	158	18
Andre virksomheder	–	–	2	–	18	8	20	9
Kollektiv trafik	14	0	–	–	80	6	94	7
Andre formål	–	0	2	–	40	18	40	17
Vejvæsen i alt	396	171	55	1	476	58	927	229
Kommunale veje	236	16	55	1	428	33	718	49
Hovedlandeveje	138	139	–	–	11	12	149	150
Motorveje	16	16	–	–	–	–	16	16
Andre formål	6	–	–	–	37	13	44	14
Undervisning og kultur i alt	122	3	17	–	739	75	878	78
Folkeskolevæsen	32	3	15	–	543	51	590	54
Gymnasier mv.	46	0	–	–	–	–	46	0
Folkebiblioteksvæsen	–	–	1	–	58	8	59	8
Andre formål	44	–	1	–	138	16	183	16
Sygehusvæsen i alt	777	12	41	–	–	–	818	12
Sygehuse	752	7	39	–	–	–	791	7
Andre formål	25	5	2	–	–	–	27	5
Social- og sundhedsvæsen i alt	201	30	40	0	1 258	128	1 499	158
Daginstitutioner for børn i alt	2	–	33	–	327	10	362	10
Vuggestuer	–	–	15	–	56	0	71	0
Børnehaver	2	–	18	–	78	5	84	5
Integrerede institutioner	–	–	8	–	133	4	141	4
Fritidshjem	0	–	6	–	19	1	25	1
Andre formål	–	–	1	–	41	–	41	–
Boliger og institutioner for ældre og handicappede i alt	132	17	6	–	846	92	984	109
Ældreboliger	–	–	–	–	629	11	629	11
Døgninstitutioner for personer med vidtgående fysiske eller psykiske handicap	114	3	1	–	0	–	115	3
Integrerede institutioner	0	–	0	–	4	11	4	11
Plejehjem	3	10	1	–	108	60	113	71
Beskyttede boliger	–	–	–	–	13	4	13	4
Andre formål	15	4	4	–	92	6	110	9
Kommunal tandpleje	–	–	–	–	6	0	6	0
Pensionistboliger	–	–	0	–	4	20	4	20
Andre formål	67	13	1	0	75	6	143	19
Administration og planlægning	46	11	18	0	293	28	357	39

Anm. Bemærkninger til tabellerne – se side 10.

Tabel 6b. De kommunale anlægsudgifter og -indtægter i 1990, fordelt på funktioner og kommunegrupper
Capital expenditure and revenue of municipalities, by main purpose. 1990

	Hovedstadsregionen i øvrigt		Bykommuner med over 100 000 indbyggere		Bykommuner med 40 000-99 999 indbyggere		Bykommuner med 20 000-39 999 indbyggere	
	Udgifter	Indtægter	Udgifter	Indtægter	Udgifter	Indtægter	Udgifter	Indtægter
	mio. kr.							
Anlægsudgifter i alt	1 568	656	1 335	237	802	198	1 175	300
Byudvikling, bolig og miljøforanstaltninger								
i alt	840	543	567	207	436	173	679	226
Jordforsyning i alt.....	149	215	178	105	94	101	109	109
Fælles formål.....	2	16	2	-	-	-	-	-
Boligformål.....	40	76	38	59	21	11	33	45
Erhvervsformål.....	44	58	24	20	47	67	50	27
Offentlige formål.....	13	1	-	-	1	-	1	-
Ubestemte formål.....	49	63	114	27	25	23	25	37
Faste ejendomme.....	81	146	53	26	63	30	106	40
Fritidsområder.....	7	1	11	1	4	-	7	1
Fritidsfaciliteter.....	66	6	18	-	25	1	36	15
Spildevandsanlæg i alt.....	490	170	250	75	220	30	328	56
Hovedkloakker med betalingsvedtægt.....	157	73	177	38	36	10	135	28
Detailkloakker med betalingsvedtægt.....	38	6	12	3	3	8	17	14
Rensningsanlæg med betalingsvedtægt.....	268	27	61	34	176	-	174	3
Andre formål.....	27	74	-	-	5	12	2	11
Renovation.....	45	5	50	-	28	11	86	4
Andre formål.....	2	-	7	-	2	-	7	1
Forsyningsvirksomheder, kollektiv trafik, havne mv. i alt	100	71	299	8	85	-	179	9
Forsyningsvirksomheder i alt.....	94	62	245	7	78	-	165	5
El-forsyning.....	6	-	28	3	11	-	20	-
Varmeforsyning.....	71	54	178	4	55	-	126	-
Vandforsyning.....	14	6	37	-	7	-	15	-
Andre virksomheder.....	2	2	2	-	5	-	4	5
Kollektiv trafik.....	1	-	49	-	5	-	9	3
Andre formål.....	5	9	5	1	2	-	5	1
Vejvæsen i alt	95	15	62	1	44	3	73	12
Kommunale veje.....	84	5	61	1	39	1	61	3
Hovedlandeveje.....	1	1	-	-	-	-	7	7
Motorveje.....	-	-	-	-	-	-	-	-
Andre formål.....	10	9	1	-	5	2	5	2
Undervisning og kultur i alt	168	11	163	18	81	7	99	24
Folkeskolevæsen.....	134	5	129	17	38	4	57	16
Gymnasier mv.....	-	-	-	-	-	-	-	-
Folkebiblioteksvæsen.....	7	5	1	-	4	-	17	-
Andre formål.....	27	1	33	1	39	3	25	8
Sygehusvæsen i alt	-	-	-	-	-	-	-	-
Sygehuse.....	-	-	-	-	-	-	-	-
Andre formål.....	-	-	-	-	-	-	-	-
Social- og sundhedsvæsen i alt	279	12	189	3	119	9	120	15
Daginstitutioner for børn i alt.....	149	4	57	-	18	4	28	-
Vuggestuer.....	23	-	30	-	1	-	1	-
Børnehaver.....	31	-	7	-	6	4	1	-
Integrerede institutioner.....	65	3	10	-	6	-	22	-
Fritidshjem.....	9	1	7	-	-	-	1	-
Andre formål.....	21	-	3	-	5	-	3	-
Boliger og institutioner for ældre og handicappede i alt.....	97	7	110	2	97	1	88	11
Ældreboliger.....	55	4	96	1	84	-	59	-
Integrerede institutioner.....	-	-	1	-	-	-	-	-
Plejehjem.....	24	1	13	-	11	1	8	10
Beskyttede boliger.....	12	-	-	-	-	-	-	-
Andre formål.....	6	2	-	-	2	-	21	1
Kommunal tandpleje.....	1	-	-	-	1	-	2	-
Pensionistboliger.....	1	-	-	-	-	3	-	2
Andre formål.....	31	1	22	1	3	1	2	2
Administration og planlægning	85	3	55	-	37	6	25	15

Anm. Bemærkninger til tabellerne - se side 10. Vedrørende kommuneinddelingen - se noter til tabel 3b.

Bykommuner med 10 000–19 999 indbyggere		Øvrige kommuner med over 50% af befolkn. i bymæssig bebyggelse		Øvrige kommuner med 33,3–50% af befolkn. i bymæssig bebyggelse		Øvrige kommuner med under 33,3% af befolkn. i bymæssig bebyggelse		Øvrige kommuner uden bymæssig bebyggelse	
Udgifter	Indtægter	Udgifter	Indtægter	Udgifter	Indtægter	Udgifter	Indtægter	Udgifter	Indtægter
mio. kr.									
676	220	461	131	888	277	389	117	496	137
349	197	214	97	496	227	258	86	300	113
46	44	47	31	124	88	56	26	50	28
2	4	–	–	3	1	1	–	–	–
16	14	16	9	42	35	14	6	24	19
20	16	26	17	46	29	24	7	22	5
1	1	1	–	4	2	–	–	–	–
7	9	4	5	29	21	17	13	3	3
77	48	26	26	36	39	17	13	28	25
2	1	2	1	2	–	1	–	–	1
15	–	6	2	25	–	4	–	9	1
176	84	124	36	293	96	170	42	205	55
38	6	32	9	124	30	69	6	121	21
18	42	10	2	31	11	22	2	22	5
116	6	79	4	114	12	78	5	57	1
4	30	3	21	24	43	1	29	5	28
28	16	7	1	11	2	8	4	5	2
5	4	9	–	5	2	2	1	3	1
132	3	28	7	39	8	9	5	13	4
128	3	21	5	23	5	3	1	6	3
7	–	1	–	4	–	1	–	–	–
89	2	1	–	3	–	–	–	1	–
28	1	19	4	16	3	2	1	5	3
4	–	–	–	–	2	–	–	–	–
4	1	2	–	6	–	3	1	2	–
–	–	5	2	10	3	3	3	5	1
46	8	22	8	78	7	23	2	33	3
43	7	21	6	70	6	20	2	28	2
–	–	1	1	–	–	–	–	–	–
–	–	–	–	–	–	–	–	–	–
3	1	–	–	8	1	3	–	5	1
38	1	44	3	65	3	31	4	51	3
34	1	24	2	58	3	23	1	49	2
–	–	–	–	–	–	–	–	–	–
1	–	19	–	4	–	5	3	1	–
3	–	1	1	3	–	3	–	1	1
–	–	–	–	–	–	–	–	–	–
–	–	–	–	–	–	–	–	–	–
–	–	–	–	–	–	–	–	–	–
87	9	137	16	175	30	62	21	90	14
21	–	7	–	18	1	13	–	16	–
1	–	–	–	–	–	–	–	–	–
8	–	2	–	11	–	4	–	7	–
6	–	1	–	6	1	7	–	8	–
–	–	–	–	–	–	–	–	–	–
6	–	4	–	1	–	2	–	1	–
62	1	128	16	151	26	47	20	67	9
50	–	96	–	121	1	28	4	39	–
–	–	–	10	2	–	–	–	2	–
5	1	5	3	16	20	7	16	18	8
–	–	–	–	–	4	1	–	–	–
7	–	27	3	12	1	11	–	8	1
–	–	–	–	1	–	–	–	–	–
3	8	–	–	–	3	–	–	–	3
1	–	2	–	5	–	2	1	7	2
25	1	15	–	35	1	6	–	9	1

Tabel 7a. De kommunale og amtskommunale anlægsudgifter og -indtægter i 1990, fordelt på autoriserede grupperinger og kommunegrupper

Capital expenditure and revenue of local governments, by kind. 1990

	Amts- kommuner	København og Frederiksberg	Øvrige kommuner	Hele landet
	mio. kr.			
Anlægsudgifter i alt	1 599	784	7 789	10 172
Anlægsindtægter i alt	344	653	2 271	3 267
A. Jordforsyning				
Udgifter i alt	–	33	853	886
Arealerhvervelser	–	24	346	370
Udgifter til veje	–	–	258	258
Udgifter til kloakering	–	0	57	57
Udgifter til vandforsyning	–	–	11	11
Udgifter til fjernvarme	–	–	2	2
Udgifter til gas	–	–	0	0
Udgifter til el	–	–	6	6
Udgifter til antenneanlæg	–	–	2	2
Grønne områder	–	–	18	18
Omkostninger	–	9	125	134
Andre omkostninger	–	–	29	29
Indtægter i alt	–	443	747	1 190
Salgsindtægter	–	443	732	1 175
Andre indtægter	–	–	15	15
B. Vejvæsen				
Udgifter i alt	396	55	476	927
Projektering	55	1	19	75
Arealerhvervelser	19	0	22	41
Bygningerhvervelser	–	–	1	1
Arbejder i eget regi	101	19	137	258
Entrepriser mv.	168	29	153	350
Byggherreløst	1	2	17	20
Regningsarbejder	8	–	47	55
Omkostninger	2	1	18	21
Anlægstilskud	2	–	2	2
Andet	41	2	61	104
Indtægter i alt	171	1	58	229
Anlægstilskud	26	–	19	45
Betalinger fra staten	141	0	18	159
Andre Indtægter	4	0	21	25
C. Øvrige anlægsarbejder				
Udgifter i alt	1 203	696	6 460	8 359
Anlægstilskud	32	29	188	249
Projektering	65	19	504	588
Arealerhvervelser	5	3	76	83
Bygningerhvervelser	51	–	198	249
Grundudgifter	15	2	447	464
Håndværkerudgifter	692	283	3 276	4 251
Inventar og apparatur	246	96	454	796
Omkostninger	57	20	359	436
Totalentrepriser	23	15	552	590
Tilslutningsbidrag fra boliger	–	–	0	0
Almindeligt tilslutningsbidrag fra erhvervsejendomme	–	–	0	0
Særligt tilslutningsbidrag fra erhvervsejendomme	–	–	–	–
Andet	17	229	406	653
Indtægter i alt	173	209	1 466	1 848
Anlægstilskud	12	185	463	660
Salg af jord	2	0	103	105
Salg af bygninger	60	0	262	322
Andre salgsindtægter	98	11	234	343
Tilslutningsbidrag fra boliger	–	–	103	103
Almindeligt tilslutningsbidrag fra erhvervsejendomme	–	–	41	41
Særligt tilslutningsbidrag fra erhvervsejendomme	–	–	13	13
Andre indtægter	1	13	247	261

Anm. Bemærkninger til tabellerne – se side 10.

Tabel 7b. De kommunale anlægsudgifter og -indtægter i 1990, fordelt på autoriserede grupperinger og kommunegrupper

Capital expenditure and revenue of municipalities, by kind, 1990

	Hovedstads- regionen i øvrigt	Bykommuner med over 100 000 indbyggere	Bykommuner med 40 000-99 999 indbyggere	Bykommuner med 20 000-39 999 indbyggere
	mio. kr.			
Anlægsudgifter i alt	1 567	1 331	803	1 175
Anlægsindtægter i alt	655	236	197	300
A. Jordforsyning				
Udgifter i alt	149	178	94	109
Arealerhvervelser	61	113	32	28
Udgifter til veje	44	32	27	50
Udgifter til kloakering	13	10	10	4
Udgifter til vandforsyning	2	0	4	2
Udgifter til fjernvarme	- 1	0	0	
Udgifter til gas	0	-	-	-
Udgifter til el	1	0	2	0
Udgifter til antenneanlæg	0	0	0	0
Grønne områder	4	2	1	4
Omkostninger	21	14	16	16
Andre omkostninger	4	6	2	5
Indtægter i alt	215	105	101	109
Salgsindtægter	212	103	98	106
Andre indtægter	3	2	3	3
B. Vejvæsen				
Udgifter i alt	95	62	44	73
Projektering	3	- 1	0	4
Arealerhvervelser	3	1	5	4
Bygningerhvervelser	-	-	-	-
Arbejder i eget regi	13	35	12	18
Entrepriser	46	4	10	24
Bygherreleverancer	1	11	0	5
Regningsarbejder	4	2	3	11
Omkostninger	9	0	2	2
Anlægstilskud	0	- 3	-	0
Andet	16	13	12	5
Indtægter i alt	15	1	2	12
Anlægstilskud	3	1	1	6
Betalinger fra staten	1	-	1	5
Andre indtægter	11	0	0	1
C. Øvrige anlægsarbejder				
Udgifter i alt	1 323	1 094	665	993
Anlægstilskud	61	15	16	22
Projektering	87	100	63	88
Arealerhvervelser	19	6	2	9
Bygningerhvervelser	26	15	10	36
Grundudgifter	39	59	86	64
Håndværkerudgifter	695	583	362	476
Inventar og apparatur	70	108	59	94
Omkostninger	63	59	31	48
Totalentrepriser	189	39	4	103
Tilslutningsbidrag fra boliger	-	-	-	-
Almindeligt tilslutningsbidrag fra erhvervs- ejendomme	-	-	-	-
Særligt tilslutningsbidrag fra erhvervs- ejendomme	-	-	-	-
Andet	74	110	32	53
Indtægter i alt	425	130	94	179
Anlægstilskud	115	87	40	66
Salg af jord	63	1	3	22
Salg af bygninger	60	4	18	57
Andre salgsindtægter	63	3	19	9
Tilslutningsbidrag fra boliger	34	-	5	5
Almindeligt tilslutningsbidrag fra erhvervs- ejendomme	14	-	1	1
Særligt tilslutningsbidrag fra erhvervs- ejendomme	0	-	-	-
Andre indtægter	75	35	8	18

Anm. Bemærkninger til tabellerne - se side 10. Vedrørende kommuneinddelingen - se noter til tabel 3 b.

Bykommuner med 10 000–19 999 indbyggere	Øvrige kommuner med over 50% af befolkn. i bymæssig bebyggelse	Øvrige kommuner med 33,3–50% af befolkn. i bymæssig bebyggelse	Øvrige kommuner med under 33,3% af befolkn. i bymæssig bebyggelse	Øvrige kommuner uden bymæssig bebyggelse
mio. kr.				
677	460	887	389	496
220	131	276	117	138
46	47	124	56	50
16	9	43	28	16
19	23	39	11	14
1	2	12	2	3
0	0	2	0	1
0	0	1	0	1
–	–	–	–	–
0	1	1	0	2
0	0	0	0	0
1	1	3	0	1
6	10	19	12	11
2	1	4	3	1
44	31	88	26	28
43	30	85	26	26
1	1	3	0	2
46	22	78	23	33
3	2	2	1	1
1	0	1	2	1
–	–	–	–	1
20	5	19	8	8
14	10	26	7	13
–	0	1	0	0
4	3	18	2	2
1	0	2	1	1
–	1	0	0	–
3	1	9	2	6
8	8	7	2	3
1	4	2	1	1
6	3	1	–	–
1	1	4	1	2
585	391	685	310	413
18	7	32	11	6
41	25	52	23	25
4	4	17	5	10
31	33	17	9	22
62	26	61	27	23
275	223	318	153	193
21	22	39	13	29
39	26	57	13	24
29	14	57	45	71
–	–	–	–	–
–	–	0	–	–
–	–	–	–	–
65	11	35	11	10
168	92	181	89	107
63	33	33	21	6
1	3	3	4	2
44	16	27	13	22
16	18	53	23	32
8	7	21	8	16
8	2	4	2	8
12	0	0	0	0
16	12	40	18	21

Tabel 8a. Visse funktioner under social- og sundhedsvæsen i 1990, fordelt på gruppering og kommunegrupper
Expenditure on selected social and health services, by purpose, 1990

	Amts- kommuner	København og Frederiksberg	Øvrige kommuner	Hele landet
	mio. kr.			
Kontanthjælp i alt	-	1 616	8 112	9 728
Vederlag til optræning (§ 42, stk. 3)	-	110	308	418
Hjælp til uddannelse (§ 42, stk. 2)	-	168	1 028	1 196
Arbejdsmaskiner og værktøj samt selvstændig virksomhed ..	-	3	33	36
Foranstaltninger for at undgå børns anbringelse udenfor hjemmet	-	8	73	81
Sygebehandling, medicin mv.	-	36	162	198
Udgifter i forbindelse med henstillinger/pålæg mht. børns pleje mv.	-	55	396	451
Hjælp til flytning	-	3	20	23
Forsørgelse i hjemmet af børn	-	35	408	443
Forsørgelse i hjemmet af voksne	-	12	163	175
Godtgørelse til forældre med alvorligt syge børn (§ 48 A)	-	-	3	3
Igangsætningsydelse (§ 42 A)	-	2	10	12
Hjælp til underhold og tillæg indtil 9 måneder (§ 37, stk. 2, pkt. 1)	-	630	2 443	3 073
Hjælp til flygtninge efter § 37	-	41	259	300
Hjælp til flygtninge efter § 42	-	44	501	545
Enkeltudgifter (§ 46)	-	42	300	342
Hjælp til flygtninge i øvrigt	-	5	110	115
Hjælp til underhold mv. efter 9 måneder (§ 37, stk. 2, pkt. 4)	-	497	1 851	2 348
Ungdomsydelse (§§ 49A-D)	-	12	114	126
Hjælp til unge (§ 37, stk. 2, pkt. 2)	-	34	190	224
Betalinger fra andre kommuner	-	-	- 7	- 7
Tilbagebetaling (§ 25-27)	-	- 86	- 232	- 318
Tilbagebetaling vedrørende flygtninge	-	-	- 4	- 4
Tilbagebetaling (§ 42, stk. 2, 3, 8 og 9)	-	- 3	- 17	- 20
Betaling til andre kommuner	-	-	3	3
Tilbagebetaling af terminsydelse	-	- 2	- 20	- 22
Uoplyst	-	- 29	17	- 12
Hjælpe midler og omsorgsarbejde i alt	442	219	1 398	2 058
Støtte til hjælpe midler	-	140	852	993
Heraf til under 67-årige	-	55	444	499
Støtte til motorkøretøjer med erhvervsmæssige/uddannelses- mæssige formål	-	3	65	68
Heraf til under 67-årige	-	3	64	67
Hjælp til indretning af boliger	-	8	57	65
Heraf til under 67-årige	-	2	39	41
Udgifter til medhjælp eller særlige indretninger i kollektiv- boliger	-	-	35	35
Heraf til under 67-årige	-	-	4	4
Udgifter til omsorgsarbejde	-	61	573	634
Tilskud til abonnement til kollektive transport	-	2	89	91
Støtte til motorkøretøjer uden erhvervsmæssige/uddannel- sesmæssige formål	-	8	185	193
Heraf til under 67-årige	-	8	170	178
Betalinger til kommuner	441	3	9	453
Betalinger fra kommuner	-	- 29	- 12	- 41
Tilbagebetaling	-	- 8	- 107	- 116
Heraf fra personer under 67 år	-	- 6	- 71	- 77
Betalinger for hjælpe midler	-	-	- 2	- 2
Heraf fra personer under 67 år	-	-	- 1	- 1
Betalinger til amtskommuner	-	29	2	31
Betalinger fra amtskommuner	-	- 2	- 431	- 433
Uoplyst	1	4	84	87

Anm. Bemærkninger til tabellerne - se side 10.

Tabel 8a. Visse funktioner under social- og sundhedsvæsen i 1990, fordelt på gruppering og kommunegrupper
(fortsat) Expenditure on selected social and health services, by purpose. 1990

	Amts- kommuner	København og Frederiksberg	Øvrige kommuner	Hele landet
	mio. kr.			
Højeste og mellemste førtidspension i alt	-	1 408	11 826	13 231
Grundbeløb mv.	-	890	7 241	8 131
Invalditetsbeløb.	-	336	2 755	3 091
Beløb for erhvervsudygtighed.	-	125	1 397	1 522
Invalditetsydelse.	-	16	110	126
Bistands- eller plejetillæg til invalditetsydelse.	-	2	31	33
Personlige tillæg.	-	28	141	169
Varmetillæg.	-	9	81	90
Personlige tillæg vedrørende medicintilskud.	-	1	55	56
Petroleumstillæg.	-	1	1	2
Tilbagebetaling af uretmæssig oppebåret højeste og mellemste førtidspension.	-	- 2	- 2	- 4
Uoplyst.	-	-	16	16
Folkepension i alt	-	5 449	30 023	35 472
Grundbeløb mv.	-	5 276	29 070	34 345
Personlige tillæg.	-	77	255	332
Personlige tillæg vedrørende brændselshjælp.	-	45	466	511
Personlige tillæg vedrørende medicintilskud.	-	48	155	203
Petroleumstillæg.	-	3	6	9
Tilbagebetaling af uretmæssig oppebåret folkepension.	-	- 2	- 3	- 5
Uoplyst.	-	2	74	76
Alm. og forhøjet alm. førtidspension i alt	-	1 058	5 067	6 125
Grundbeløb mv.	-	1 015	4 929	5 944
Personlige tillæg.	-	31	58	89
Personlige tillæg vedrørende brændselshjælp.	-	12	47	59
Personlige tillæg vedrørende medicintilskud.	-	1	22	23
Petroleumstillæg.	-	1	1	2
Tilbagebetaling af uretmæssig oppebåret alm. og forhøjet alm. førtidspension.	-	- 2	- 1	- 3
Uoplyst.	-	-	11	11
Børnetilskud i alt	-	181	1 286	1 467
Ordinært børnetilskud.	-	82	559	641
Ekstra børnetilskud.	-	47	286	333
Særligt børnetilskud i henhold til § 4, stk. 2 og 3, nr. 1, 2 og 3	-	22	188	210
Særligt børnetilskud i henhold til § 4, stk. 3, nr. 4 og 5.	-	30	245	275
Ungdomsydelse.	-	-	1	1
Tilbagebetaling af for meget udbetalt børnetilskud.	-	-	-	-
Tilbagebetaling af for meget udbetalt ungdomsydelse.	-	-	-	-
Uoplyst.	-	-	7	7
Offentlig sygesikring i alt	5 972	872	219	7 063
Almen lægehjælp.	2 608	335	-	2 943
Specialhjælp.	857	223	-	1 080
Medicin.	1 470	212	-	1 682
Tandlægebehandling.	725	118	-	843
Fysiurgisk behandling.	178	5	-	183
Kiropraktorer.	34	3	-	37
Briller.	2	-	-	2
Rejsesygeforsikring.	74	12	-	86
Fodterapeuter.	13	2	-	15
Supplerende hjælp.	-	-	1	1
Begravelseshjælp.	-	29	159	188
Befordringsgodtgørelse.	2	1	59	62
Uoplyst.	9	- 68	-	- 59

Anm. Bemærkninger til tabellerne – se side 10.

Tabel 8b. Visse funktioner under social- og sundhedsvæsen i 1990, fordelt på gruppering og kommunegrupper
Expenditure on selected social and health services, by purpose. 1990

	Hovedstads- regionen i øvrigt	Bykommuner med over 100 000 indbyggere	Bykommuner med 40 000-99 999 indbyggere	Bykommuner med 20 000-39 999 indbyggere
	mio. kr.			
Kontanthjælp i alt	2 289	1 652	658	912
Vederlag til optræning (§ 42, stk. 3)	88	43	31	50
Hjælp til uddannelse (§ 42, stk. 2)	292	198	80	105
Arbejdsmaskiner og værktøj samt selvstændig virksomhed ..	3	27	-	1
Foranstaltninger for at undgå børns anbringelse udenfor hjemmet	22	7	3	12
Sygebehandling, medicin mv.	51	28	11	19
Udgifter i forbindelse med henstillinger/pålæg mht. børns pleje mv.	110	54	34	33
Hjælp til flytning	6	4	1	2
Forsørgelse i hjemmet af børn	134	46	22	37
Forsørgelse i hjemmet af voksne	34	59	4	13
Godtgørelse til forældre med alvorligt syge børn (§ 48 A)	-	-	-	-
Igangsætningsydelse (§ 42 A)	4	1	1	1
Hjælp til underhold og tillæg indtil 9 måneder (§ 37, stk. 2, pkt. 1)	745	466	173	273
Hjælp til flygtninge efter § 37	49	82	34	44
Hjælp til flygtninge efter § 42	119	143	43	63
Enkeltudgifter (§ 46)	78	55	21	32
Hjælp til flygtninge i øvrigt	26	25	11	19
Hjælp til underhold mv. efter 9 måneder (§ 37, stk. 2, pkt. 4)	536	386	193	200
Ungdomsydelse (§§ 4 A a-d)	28	37	7	11
Hjælp til unge (§ 37, stk. 2, pkt. 2)	33	34	18	26
Betalinger fra andre kommuner	- 18	- 24	- 8	- 10
Tilbagebetaling (§ 25-27)	- 64	- 38	- 22	- 26
Tilbagebetaling vedrørende flygtninge	- 1	- 1	- 2	- 1
Tilbagebetaling (§ 42, stk. 2, 3, 8 og 9)	- 4	- 5	- 2	- 1
Betaling til andre kommuner	24	10	6	11
Tilbagebetaling af terminsydelse	- 7	-	- 1	- 2
Uoplyst	1	15	- 2	-
Hjælpe midler og omsorgsarbejde i alt	350	257	95	144
Støtte til hjælpe midler	224	126	57	92
Heraf til under 67-årige	125	59	28	46
Støtte til motorkøretøjer med erhvervsmæssige/uddannelses- mæssige formål	27	5	3	5
Heraf til under 67-årige	26	5	3	5
Hjælp til indretning af boliger	17	11	5	5
Heraf til under 67-årige	12	6	2	3
Udgifter til medhjælp eller særlige indretninger i kollektiv- boliger	11	9	1	9
Heraf til under 67-årige	1	-	-	2
Udgifter til omsorgsarbejde	165	89	41	57
Tilskud til abonnement til kollektive transportere	12	56	7	7
Støtte til motorkøretøjer uden erhvervsmæssige/uddannel- sesmæssige formål	30	31	17	23
Heraf til under 67-årige	27	28	14	22
Betalinger til kommuner	1	1	1	1
Betalinger fra kommuner	- 1	- 7	- 1	- 2
Tilbagebetaling	- 30	- 14	- 7	- 12
Heraf fra personer under 67 år	- 19	- 9	- 5	8
Betalinger for hjælpe midler	-	-	- 1	-
Heraf fra personer under 67 år	-	-	-	-
Betalinger til amtskommuner	-	1	-	-
Betalinger fra amtskommuner	- 118	- 67	- 30	- 48
Uoplyst	12	16	2	2

Anm. Bemærkninger til tabellerne - se side 10. Vedrørende kommuneinddelingen - se noter til tabel 3b.

Bykommuner med 10 000–19 999 indbyggere	Øvrige kommuner med over 50% af befolkn. i bymæssig bebyggelse	Øvrige kommuner med 33,3–50% af befolkn. i bymæssig bebyggelse	Øvrige kommuner med under 33,3% af befolkn. i bymæssig bebyggelse	Øvrige kommuner uden bymæssig bebyggelse
mio. kr.				
686	340	771	347	458
25	12	28	16	14
83	46	113	50	62
1	–	–	–	–
10	4	10	4	2
12	8	17	7	9
39	23	45	23	35
1	1	3	1	2
35	23	53	25	32
12	7	16	11	9
–	–	–	–	–
1	–	1	1	1
188	103	231	111	153
23	7	13	4	3
62	17	30	9	12
26	16	35	16	22
14	2	9	1	2
147	68	153	70	99
6	6	9	4	5
19	11	28	8	13
– 8	– 8	– 10	– 5	– 7
– 18	– 10	– 24	– 13	– 15
–	–	–	–	–
– 1	– 1	– 2	– 1	– 1
8	5	13	6	8
– 1	– 1	– 2	– 2	– 2
2	1	2	1	–
109	67	184	83	109
71	46	111	54	72
37	24	58	30	38
3	3	6	6	7
3	3	6	6	6
4	2	5	3	4
3	1	4	3	4
2	–	2	–	–
–	–	–	–	–
45	31	72	32	42
2	1	2	1	1
16	10	28	13	17
15	9	25	12	17
1	–	1	2	1
– 1	–	–	– 1	–
– 9	– 6	– 14	– 7	– 9
– 5	– 5	– 9	– 5	– 6
–	–	– 1	–	–
–	–	– 1	–	–
–	–	–	–	–
– 34	– 21	– 52	– 27	– 36
9	1	24	7	9

Tabel 8b. Visse funktioner under social- og sundhedsvæsen i 1990, fordelt på gruppering og kommunegrupper
(fortsat) Expenditure on selected social and health services, by purpose. 1990 (continued)

	Hovedstads- regionen i øvrigt	Bykommuner med over 100 000 indbyggere	Bykommuner med 40 000–99 999 indbyggere	Bykommuner med 20 000–39 999 indbyggere
	mio. kr.			
Højeste og mellemste førtidspension i alt	2 638	1 615	882	1 333
Grundbeløb mv.....	1 565	995	545	824
Invaliditetsbeløb.....	607	376	205	309
Beløb for erhvervsudygtighed.....	343	185	105	154
Invaliditetsydelse.....	40	18	7	12
Bistands- eller plejetillæg til invaliditetsydelse	13	2	–	1
Personlige tillæg	36	24	9	18
Varmetillæg	16	7	6	9
Personlige tillæg vedrørende medicintilskud.....	12	9	5	5
Petroleumstillæg	–	–	–	1
Tilbagebetaling af uretmæssig oppebåret højeste og mellemste førtidspension.....	–	– 1	–	–
Uoplyst	6	–	–	–
Folkepension i alt	6 317	3 816	2 092	3 161
Grundbeløb mv.....	6 155	3 712	2 025	3 067
Personlige tillæg	59	37	23	28
Personlige tillæg vedrørende brændselshjælp	70	40	30	44
Personlige tillæg vedrørende medicintilskud.....	30	29	14	18
Petroleumstillæg	1	–	–	4
Tilbagebetaling af uretmæssig oppebåret folkepension.....	–	– 2	–	–
Uoplyst	2	–	–	–
Alm. og forhøjet alm. førtidspension i alt	913	634	398	524
Grundbeløb mv.....	883	618	387	508
Personlige tillæg	15	9	6	6
Personlige tillæg vedrørende brændselshjælp	8	4	3	7
Personlige tillæg vedrørende medicintilskud.....	4	3	2	2
Petroleumstillæg	–	–	–	–
Tilbagebetaling af uretmæssig oppebåret alm. og forhøjet alm. førtidspension	–	–	–	–
Delpension	–	–	–	–
Uoplyst	3	–	–	–
Børnetilskud i alt	349	193	97	142
Ordinært børnetilskud	167	90	44	63
Ekstra børnetilskud.....	89	47	23	32
Særligt børnetilskud i henhold til § 4, stk. 2 og 3, nr. 1, 2 og 3	48	23	14	20
Særligt børnetilskud i henhold til § 4, stk. 3, nr. 4 og 5.....	43	33	16	27
Ungdomsydelse.....	–	–	–	–
Tilbagebetaling af for meget udbetalt børnetilskud	–	–	–	–
Tilbagebetaling af for meget udbetalt ungdomsydelse.....	2	–	–	–
Uoplyst	–	–	–	–
Offentlig sygesikring i alt	42	28	14	21
Almen lægehjælp	–	–	–	–
Specialhjælp.....	–	–	–	–
Medicin	–	–	–	–
Tandlægebehandling	–	–	–	–
Fysiurgisk behandling	–	–	–	–
Kiropraktorer	–	–	–	–
Briller	–	–	–	–
Rejsesygeforsikring.....	–	–	–	–
Fodterapeuter	–	–	–	–
Supplerende hjælp	–	–	–	–
Begravelseshjælp	36	20	11	17
Befordringsgodtgørelse	6	8	3	4
Uoplyst	–	–	–	–

Anm. Bemærkninger til tabellerne – se side 10. Vedrørende kommuneinddelingen – se noter til tabel 3b.

Bykommuner med 10 000–19 999 indbyggere	Øvrige kommuner med over 50% af befolkn. i bymæssig bebyggelse	Øvrige kommuner med 33,3–50% af befolkn. i bymæssig bebyggelse	Øvrige kommuner med under 33,3% af befolkn. i bymæssig bebyggelse	Øvrige kommuner uden bymæssig bebyggelse
mio. kr.				
1 108	638	1 700	786	1 126
680	393	1 041	498	700
265	150	399	178	266
128	73	200	86	124
7	4	11	5	6
2	1	7	1	3
12	8	15	8	11
7	5	13	7	10
6	3	7	3	5
–	–	–	–	–
–	–	–	–	–
1	1	7	–	1
2 891	1 722	4 646	2 220	3 158
2 801	1 671	4 440	2 149	3 051
24	16	31	13	24
49	27	92	48	64
14	6	21	10	13
–	–	–	–	1
–	–	–	–	–
3	2	62	–	5
498	299	811	394	595
484	292	789	384	581
6	3	6	3	4
5	3	8	4	5
3	1	3	2	2
–	–	–	–	–
–	–	–	–	–
–	–	5	1	3
112	65	155	73	99
47	27	61	26	35
24	13	28	12	16
17	10	26	13	19
23	15	39	22	28
–	–	–	–	–
–	–	–	–	–
–	–	–	–	–
1	–	1	–	1
20	14	36	18	26
–	–	–	–	–
–	–	–	–	–
–	–	–	–	–
–	–	–	–	–
–	–	–	–	–
–	–	–	–	–
–	–	–	–	–
–	–	–	–	–
–	–	–	–	–
15	9	24	11	16
5	4	12	7	10
–	–	–	–	–

Tabel 9a. Generelle tilskud og refusioner fra staten til kommuner og amtskommuner i 1990, fordelt på kommune-grupper

General grants and refunds from central government to local governments. 1990

	Amts-kommuner	København og Frederiksberg	Øvrige kommuner	Hele landet
	mio. kr.			
Generelle tilskud i alt	11 555	4 441	15 453	31 449
Udligning og generelle tilskud	11 484	3 732	13 811	29 027
Tilskud til hovedstadsrådet	-	- 9	-	- 9
Særlige tilskud i alt	71	718	1 642	2 431
Til særligt vanskeligt stillede kommuner	-	221	-	221
Til vækstkommuner	-	- 39	35	- 4
Til indvandrerkommuner	-	119	305	424
Til »Ø-kommuner«	-	-	8	8
I henhold til lov om statshospitalernes overførsel til amtskommunerne	-	86	-	86
Fra Den Europæiske Socialfond	-	-	-	-
På grundlag af pensionister optaget i social institution	66	329	1 303	1 698
Regulering vedrørende tidligere år	5	2	- 9	- 2
Nettoindtægter vedrørende udligning af moms i alt	- 2 264	- 833	- 3 612	- 6 709
Bidrag til udligningsordning	- 2 257	- 790	- 3 538	- 6 585
Refusion af købsmoms	2 168	769	3 607	6 544
Udgifter til købsmoms	- 2 167	- 769	- 3 608	- 6 544
Tilbagebetaling af refusion af købsmoms	- 9	- 43	- 73	- 125
Statsrefusion i alt	273	10 697	64 722	75 692
Forsyningsvirksomheder, kollektiv trafik, havne mv. i alt				
Slagtehus og kødkontrol	4	-	7	11
Civilforsvar	-	-	-	1
Færge drift	-	-	-	-
	4	-	6	10
Undervisning og kultur i alt				
Folkeskoler	31	41	300	372
Skolebiblioteker	-	4	30	34
Fritidsundervisning mv. i alt	-	-	-	-
Gymnasier mv.	1	30	241	272
Folkebiblioteker mv.	24	2	-	26
Kulturel virksomhed	-	-	-	-
Refusion af andre udgifter	6	5	29	40
	-	-	-	-
Social- og sundhedsvæsen i alt	228	10 656	64 415	75 299
Kontanthjælp	26	870	4 544	5 440
Praktisk bistand i hjemmet	-	-	-	-
Hjælpe midler og omsorgsarbejde	-	-	1	1
Dagpleje og daginstitutioner for børn	-	16	158	174
Døgnpleje for børn og unge	-	-	10	10
Institutioner for ældre og handicappede	-	-	5	5
Revalideringsinstitutioner	-	-	1	1
Forsorgshjem mv.	158	94	-	252
Sociale pensioner	-	7 859	46 865	54 724
Børnetilskud og andre familieydelse r	-	161	1 478	1 639
Offentlig sygesikring	-	-	-	-
Dagpenge	-	747	6 476	7 223
Hjemmesygepleje	-	-	-	-
Sundhedspleje	-	-	-	-
Skolelægeordning	-	-	-	-
Boligsikring	-	68	536	604
Boligyldelse til pensionister	-	565	2 498	3 063
Driftssikring af boligbyggeri	-	5	5	10
Beskæftigelse af arbejdsløse	44	271	1 838	2 153
Administration og planlægning mv. i alt	10	-	-	10
Kommissioner, råd og nævn	10	-	-	10

Anm. Bemærkninger til tabellerne - se side 10.

Tabel 9b. Generelle tilskud og refusioner fra staten til kommuner og amtskommuner i 1990, fordelt på kommunegrupper

General grants and refunds from central government to local municipalities. 1990

	Hovedstads- regionen i øvrigt	Bykommuner med over 100 000 indbyggere	Bykommuner med 40 000–99 999 indbyggere	Bykommuner med 20 000–39 999 indbyggere
	mio. kr.			
Generelle tilskud i alt	990	2 050	1 069	1 767
Udligning og generelle tilskud	664	1 847	957	1 573
Tilskud til hovedstadsrådet	–	–	–	–
Særlige tilskud i alt	326	202	112	195
Til særligt vanskeligt stillede kommuner	– 85	–	–	7
Til vækstkommuner	35	–	–	–
Til indvandrerkommuner	140	60	20	35
Til »ø-kommuner«	–	–	–	–
Fra Den Europæiske Socialfond	–	–	–	–
På grundlag af pensionister optaget i social institution	245	142	92	153
Regulering vedrørende tidligere år	– 9	–	–	–
Nettoindtægter vedrørende udligning af moms i alt	– 1 204	– 461	– 229	– 361
Bidrag til udligningsordning	– 1 186	– 445	– 228	– 352
Refusion af købsmoms	1 024	471	281	388
Udgifter til købsmoms	– 1 024	– 473	– 274	– 388
Tilbagebetaling af refusion af købsmoms	– 18	– 14	– 8	– 9
Statsrefusion i alt	14 329	9 019	4 752	6 981
Forsyningsvirksomheder, kollektiv trafik, havne mv. i alt		1		1
Slagtehus og kødkontrol	–	1	–	–
Civilforsvar	–	–	–	–
Færgedrift	–	–	–	1
Undervisning og kultur i alt	72	56	27	42
Folkeskoler	8	6	3	2
Skolebiblioteker	–	–	–	–
Fritidsundervisning mv. i alt	57	44	18	35
Gymnasier mv.	–	–	–	–
Folkebiblioteker mv.	–	–	–	–
Kulturel virksomhed	7	6	6	4
Refusion af andre udgifter	–	–	–	–
Social- og sundhedsvæsen i alt	14 256	8 962	4 725	6 938
Kontanthjælp	1 249	966	381	519
Praktisk bistand i hjemmet	–	–	–	–
Hjælpe midler og omsorgsarbejde	–	1	–	–
Dagpleje og daginstitutioner for børn	38	48	15	23
Døgnpleje for børn og unge	4	–	–	1
Institutioner for ældre og handicappede	–	–	–	–
Revalideringsinstitutioner	–	–	–	–
Forsorgshjem mv.	–	–	–	–
Sociale pensioner	9 856	6 038	3 359	5 005
Børnetilskud og andre familieydelse	421	220	109	163
Offentlig sygesikring	–	–	–	–
Dagpenge	1 609	770	431	671
Hjemmesygepleje	–	–	–	–
Sundhedspleje	–	–	–	–
Skolelægeordning	–	–	–	–
Boligsikring	158	124	48	62
Boligydelse til pensionister	616	454	234	292
Driftssikring af boligbyggeri	3	1	–	–
Beskæftigelse af arbejdsløse	302	340	147	202

Anm. Bemærkninger til tabellerne – se side 10. Vedrørende kommuneinddelingen – se noter til tabel 3 b.

Bykommuner med 10 000–19 999 indbyggere	Øvrige kommuner med over 50% af befolkn. i bymæssig bebyggelse	Øvrige kommuner med 33,3–50% af befolkn. i bymæssig bebyggelse	Øvrige kommuner med under 33,3% af befolkn. i bymæssig bebyggelse	Øvrige kommuner uden bymæssig bebyggelse
mio. kr.				
1 642	1 071	3 028	1 584	2 253
1 483	978	2 790	1 455	2 064
–	–	–	–	–
158	93	238	129	188
14	10	12	14	27
–	–	–	–	–
20	6	15	5	5
–	1	–	–	7
–	–	–	–	–
124	73	211	110	151
–	3	–	–	–2
– 280	– 184	– 431	– 195	– 268
– 275	– 177	– 422	– 193	– 260
298	193	457	210	285
– 298	– 197	– 457	– 210	– 287
– 5	– 3	– 8	– 2	– 6
6 085	3 557	9 372	4 394	6 234
1	–	2	–	2
–	–	–	–	–
–	–	–	–	–
1	–	2	–	2
21	14	34	17	18
1	1	4	1	3
–	–	–	–	–
18	11	28	15	14
–	–	–	–	–
–	–	–	–	–
2	2	2	–	1
–	–	–	–	–
6 063	3 543	9 337	4 377	6 214
401	188	417	182	241
–	–	–	–	–
–	–	–	–	–
16	3	9	4	2
1	–	–	1	2
3	–	–	–	1
–	–	–	–	–
–	–	–	–	–
4 486	2 661	7 163	3 408	4 889
127	75	175	80	108
–	–	–	–	–
552	371	974	460	639
–	–	–	–	–
–	–	–	–	–
–	–	–	–	–
49	21	41	15	19
252	119	284	105	143
–	–	–	–	–
176	105	274	122	170

Tabel 10a. De kommunale og amtskommunale skatter i 1990, fordelt på skattearter og kommunegrupper
Local government taxation, by type of tax. 1990

	Amts- kommuner	København og Frederiksberg	Øvrige kommuner	Hele landet
	mio. kr.			
Skatter og afgifter i alt	34 669	15 427	70 728	120 824
Kommunal indkomstskat i alt	31 825	13 188	63 624	108 637
Forskudsbeløb	31 503	12 835	64 982	109 320
Forskelsbeløb vedr. tidligere år	281	190	- 1 350	- 879
Negativ indkomstskat	-	-	-	-
Reguleringer mv.	41	163	- 8	196
Kommunale ejendomsskatter i alt	2 841	1 860	4 145	8 846
Grundskyld	2 732	1 054	3 032	6 818
Ejendomsskyld	-	-	-	-
Dækningsafgift af offentlige ejendomme	109	295	286	690
Dækningsafgift af forretningsejendomme	-	321	827	1 148
Andre ejendomsskatter	-	190	-	190
Indkomstskat af aktieselskaber mv. i alt	-	184	1 354	1 538
Andel af særlig indkomstskat mv.	-	61	890	951
Andre skatter og afgifter i alt	3	134	715	852
Frigørelses- og afståelsesafgift	-	-	80	80
Efterbetalinger og bøder	3	1	7	11
Øvrige skatter og afgifter	-	133	628	761

Anm. Bemærkninger til tabellerne – se side 10.

Tabel 10b. De kommunale skatter i 1990, fordelt på skattearter og kommunegrupper
Municipal taxation, by type of tax. 1989

	Hovedstads- regionen i øvrigt	Bykommuner med over 100 000 indbyggere	Bykommuner med 40 000–99 999 indbyggere	Bykommuner med 20 000–39 999 indbyggere
	mio. kr.			
Skatter og afgifter i alt	22 873	9 963	4 809	6 920
Kommunal indkomstskat i alt	20 182	8 754	4 308	6 323
Forskudsbetøb	20 698	8 827	4 363	6 466
Forskelsbetøb vedr. tidligere år	- 491	- 70	- 70	- 166
Negativ indkomstskat	-	-	-	-
Reguleringer mv.	- 25	- 3	14	23
Kommunale ejendomsskatter i alt	1 681	795	230	291
Grundskyld	1 155	513	130	213
Ejendomsskyld	-	-	-	-
Dækningsafgift af offentlige ejendomme	115	53	13	46
Dækningsafgift af forretningsejendomme	411	229	87	32
Andre ejendomsskatter	-	-	-	-
Indkomstskat af aktieselskaber mv. i alt	478	183	113	137
Andel af særlig indkomstskat mv.	272	102	115	101
Andre skatter og afgifter i alt	260	129	44	68
Frigørelses- og afståelsesafgift	17	44	3	4
Efterbetalinger og bøder	2	1	0	0
Øvrige skatter og afgifter	241	84	40	64

Anm. Bemærkninger til tabellerne – se side 10. Vedrørende kommuneinddelingen – se noter til tabel 3b.

Bykommuner med 10 000–19 999 indbyggere	Øvrige kommuner med over 50% af befolkn. i bymæssig bebyggelse	Øvrige kommuner med 33,3–50% af befolkn. i bymæssig bebyggelse	Øvrige kommuner med under 33,3% af befolkn. i bymæssig bebyggelse	Øvrige kommuner uden bymæssig bebyggelse
mio. kr.				
5 647	3 553	8 182	3 692	5 090
5 171	3 208	7 588	3 396	4 694
5 286	3 253	7 788	3 465	4 836
- 120	- 31	- 180	- 73	- 149
-	-	-	-	-
5	- 14	- 20	4	7
253	170	304	170	251
189	148	275	165	244
-	-	-	-	-
23	8	19	5	4
41	14	10	-	3
-	-	-	-	-
110	105	133	43	52
64	40	87	51	58
49	30	70	32	35
2	1	7	2	1
1	0	2	0	0
46	29	61	30	34

Tabel 11. De enkelte kommuners drift- og anlægsudgifter i 1990 fordelt på de vigtigste udgiftsområder.
Current and capital expenditure of municipalities, by main purpose 1990. Actual amounts

Kom.-nr.	Driftsudgifter									
	Driftsvirk-somhed i alt ¹	Byud-vikling, bolig- og miljøfor-anstaltninger i alt	Forsy-ningsvirk-somheder, kollektiv trafik, havne mv. i alt	Vej-væsen i alt	Heraf		Heraf			Social- og sund-heds-væsen i alt
					Kom-munale veje	Under-visning og kultur i alt	Folke-skole-væsen	Fritids- under-visning mv.	Folke-biblio- teks-væsen	
— 1 000 kr. —										
Kommuner i alt	212 835 351	8 000 331	14 898 863	3 066 084	201 437 6	26 462 006	20 713 518	2 383 220	1 944 825	139 780 649
101 København	33 643 117	1 160 452	4 042 727	280 618	208 696	2 091 383	1 284 072	206 461	161 591	19 263 075
147 Frederiksberg	5 138 083	67 552	451 794	46 334	34 707	447 772	236 619	32 188	36 087	3 026 330
Københavns Amt i alt	23 807 298	1 055 880	756 057	382 675	231 609	3 726 222	2 888 556	333 843	384 909	15 882 295
165 Albertslund	1 327 116	76 252	110 559	25 360	21 618	249 945	198 099	16 453	20 127	756 383
151 Ballerup	1 849 653	65 256	26 758	27 970	10 216	322 442	251 364	32 184	25 439	1 231 131
153 Brøndby	1 361 664	59 816	13 286	21 559	8 558	251 308	209 805	19 494	19 679	906 227
155 Dragør	408 148	21 467	8 599	6 776	2 832	62 125	47 881	5 329	6 874	267 342
157 Gentofte	2 651 364	151 268	130 011	44 631	27 601	267 095	192 284	23 580	45 930	1 871 648
159 Gladsaxe	2 598 596	87 740	66 415	24 897	19 301	411 364	332 859	29 315	40 065	1 800 747
161 Glostrup	816 119	39 093	30 828	13 775	4 959	116 791	93 405	10 044	12 485	544 276
163 Herlev	1 056 239	46 699	11 730	20 049	14 283	169 197	125 649	18 838	21 011	721 368
167 Hvidovre	2 050 900	75 974	23 686	33 996	19 556	269 152	208 477	20 102	36 586	1 478 658
169 Høje Tåstrup	1 683 965	59 678	85 726	29 147	17 994	303 903	226 247	39 363	28 072	1 065 260
183 Ishøj	836 355	49 060	58 106	12 439	5 174	139 599	109 045	9 562	9 863	499 554
171 Ledøje-Smørum	261 695	8 363	1 042	6 466	1 847	58 820	49 774	5 169	2 506	155 137
173 Lyngby-Tårnbæk	2 031 989	110 527	28 126	27 063	20 645	276 436	190 885	35 239	35 335	1 424 228
175 Rødovre	1 487 587	55 730	59 297	22 116	16 368	230 005	189 464	13 466	21 690	1 008 796
181 Søllerød	1 050 492	52 228	16 564	19 843	14 547	191 561	141 117	18 745	20 790	657 050
185 Tårnby	1 450 853	57 428	74 285	22 357	16 474	226 934	173 260	24 486	23 268	961 915
187 Vallensbæk	314 665	19 729	4 268	9 306	5 995	65 914	54 609	5 534	4 993	179 110
189 Værløse	569 898	19 572	6 771	14 925	3 641	113 631	94 332	6 940	10 196	353 465
Frederiksborg Amt i alt	12 434 569	567 501	492 261	205 324	128 393	2 059 928	1 672 155	173 239	157 729	8 013 091
201 Allerød	677 453	31 431	8 573	15 172	8 968	145 093	119 920	9 867	11 042	407 379
205 Birkerød	687 671	32 504	3 194	14 904	11 334	128 055	100 043	17 093	8 803	445 862
207 Farum	597 934	21 031	2 130	12 102	3 452	117 498	90 099	15 689	8 267	377 667
208 Fredensborg-Humlebæk	641 242	25 994	6 364	9 820	5 666	110 436	88 077	10 760	8 342	433 231
209 Frederikssund	646 704	24 424	65 776	13 716	9 713	108 351	91 787	6 911	6 352	381 968
211 Frederiksværk	735 685	38 341	39 431	11 864	7 409	118 672	98 983	7 343	7 460	467 145
213 Græsted-Gilleleje	634 751	30 223	4 001	9 508	4 606	106 093	90 421	6 997	6 627	426 993
215 Helsingør	565 022	22 551	3 858	6 343	2 578	91 581	76 818	8 572	5 445	391 577
217 Helsingør	2 508 449	107 693	140 971	31 728	27 482	310 218	240 784	26 885	34 544	1 729 499
219 Hillerød	1 347 564	84 309	141 261	20 142	11 496	201 651	167 231	12 695	15 739	794 469
221 Hundested	337 036	14 168	4 122	3 517	2 190	51 236	40 939	5 816	3 895	233 097
223 Hørsholm	745 174	32 638	33 582	12 301	9 232	129 195	92 027	10 242	16 163	469 125
225 Jægerspris	297 255	12 035	3 344	5 324	942	44 911	39 751	3 203	1 578	210 526
227 Karlebo	670 471	22 809	29 249	11 417	8 201	121 866	99 085	12 275	7 925	415 493
229 Skibby	205 011	9 081	803	2 949	1 232	32 606	27 835	2 911	1 633	141 263
231 Skævinge	166 285	7 062	646	6 448	4 388	24 129	21 242	1 117	1 680	112 029
233 Slangørup	243 052	11 723	428	3 485	2 082	46 437	40 864	2 826	2 357	158 807
235 Stenløse	359 944	20 563	1 166	6 361	3 305	88 864	74 498	7 268	5 101	201 382
237 Ølstykke	367 866	18 921	3 362	8 223	4 117	83 036	71 751	4 769	4 776	215 579
Roskilde Amt i alt	7 438 225	276 766	297 889	118 555	67 711	1 255 019	1 031 992	114 147	86 084	4 898 687
251 Bramsnæs	229 270	10 639	730	2 193	1 611	40 249	35 817	2 794	1 042	156 242
253 Greve	1 325 963	50 746	14 021	20 306	10 050	246 759	206 320	21 443	15 136	874 722
255 Gundsø	343 049	14 790	1 577	6 884	3 189	70 649	59 854	5 950	3 782	215 613
257 Hvalsø	218 421	7 600	2 923	3 639	3 105	49 113	42 654	3 909	1 848	134 793
259 Køge	1 452 003	54 072	51 207	22 715	9 359	214 424	167 418	20 974	17 788	1 006 763
261 Løjre	222 622	8 443	1 014	7 186	3 440	49 463	44 118	2 783	1 596	138 309
263 Ramsø	253 070	7 362	705	4 419	2 064	52 344	45 210	4 244	2 453	168 112
265 Roskilde	2 207 876	78 145	221 799	30 158	23 547	284 326	215 577	34 554	28 139	1 434 615
267 Skovbo	392 706	12 199	881	6 651	3 346	83 351	74 953	4 700	3 432	256 055
269 Solrød	493 727	20 214	2 021	8 310	3 327	117 410	101 781	7 299	7 860	304 739
271 Vallø	299 518	12 556	1 011	6 094	4 673	46 931	38 290	5 497	3 008	208 724

¹ Inkl. sygehusvæsen (for Københavns og Frederiksberg Kommuner) – jf. tabel 18.
Anm. Bemærkninger til tabellerne – side 10.

Absolutte tal

Driftsudgifter													Kom.-nr.
Kontant-hjælp i alt	Heraf		Praktisk bistand i hjemmet	Hjælpe-midler og omsorgs-arbejde	Dagpleje og dag-institutioner i alt	Heraf			Døgn-pleje og døgninst. for børn og unge i alt	Institu-tioner for ældre og handi-cappede	Sociale pen-sioner		
	Hjælp til under-hold mv.	Uddan-nede samt optræ-ning				Dag-pleje	Vugge-stuer	Børne-haver					
1 000 kr.													
10226174	5951619	2211678	5657632	2601088	15166465	3125621	2011885	3711615	4028428	17067863	55152769		
1527775	1069891	296799	716860	224241	1906335	68163	435224	467673	930318	3116833	6733597	101	
189570	133729	29694	108305	49008	226269	16716	71817	33862	98623	523776	1201979	147	
1259452	729963	257506	528673	312786	2749871	198885	516935	555084	493893	1679866	5576151		
109354	66334	22674	10590	12494	196971	18247	27848	40959	34386	44801	144613	165	
133833	73646	25649	36689	23271	273361	19485	61526	56762	52165	80119	356114	151	
98440	63151	15027	28151	17531	150059	9672	27305	41491	40151	46987	289174	153	
11794	6112	1181	8939	9981	57372	3784	12318	15911	8093	29830	89393	155	
79843	46811	14030	86200	37033	223104	4435	54369	55417	45671	332332	793126	157	
136681	74649	26729	58713	32404	275525	15396	70895	63681	52130	227970	677049	159	
32461	18476	7258	13921	10243	101227	5462	17912	16546	11500	63739	200826	161	
73803	38894	20663	23381	11869	144841	6063	2517	5014	25376	59101	227021	163	
143754	79975	37607	45757	20375	270598	12951	48108	51122	46527	134585	514549	167	
91514	63292	15355	30635	23007	246142	16519	35574	33043	38984	77026	301585	169	
55404	38059	8458	8773	7673	98161	7807	19169	16293	25799	29079	119296	183	
12981	4716	3605	2653	3873	49611	11204	3073	11752	2951	13697	26700	171	
75862	38213	21897	54489	29848	167530	13398	40954	47485	26793	212333	634917	173	
70509	43644	12276	41203	19031	140472	18656	22897	30284	30115	110048	397110	175	
45021	21499	12135	23426	17610	84215	7005	19414	18803	12178	73803	270354	181	
46389	32827	3891	39046	19500	156861	15901	34892	38752	20937	100318	383183	185	
11066	4534	2172	3616	4786	43971	7830	5345	4297	6106	10505	46389	187	
30743	15131	6899	12491	12257	69850	5070	12819	7472	14031	33593	104752	189	
700574	386912	155057	246855	147492	1201971	217968	171854	343860	263858	863173	2813276		
26469	10744	5565	10655	8698	105990	13392	22726	35605	13933	34582	118560	201	
37285	13105	12749	14744	10430	51982	5996	14897	20019	13358	60138	165984	205	
52389	22100	16103	8753	4641	78459	8343	15426	18228	16771	28571	98053	207	
34716	19385	7347	11551	8174	68875	11212	15566	23597	13056	43602	162048	208	
29757	20246	4566	13318	6562	47810	11910	-	26276	10063	39473	139873	209	
36955	26467	5241	16482	6672	57590	20169	2279	10478	10429	40334	178385	211	
42941	23590	8722	14325	9259	44511	15950	-	8691	14160	41606	162504	213	
32504	16866	6938	14894	8328	48534	17617	-	17217	13420	44617	135922	215	
169070	99523	37925	59442	28743	226620	18928	43855	67122	46993	210598	650739	217	
54527	32368	7864	22608	11669	115483	14456	27891	32503	21838	114256	300420	219	
21858	11260	5013	7816	3655	22348	6150	2343	8952	10195	20032	92353	221	
27246	12835	9087	16051	17330	61503	4349	10700	12827	13071	50132	186404	223	
11976	6006	2731	7454	2632	40671	13224	-	7056	10319	24346	67237	225	
55328	32844	13054	10017	7216	79340	9044	8886	16212	27338	17663	106075	227	
8868	5058	1145	5930	2640	20020	8729	-	5125	3590	14846	53540	229	
5042	2415	1132	-	1247	17249	6585	-	-	1580	25627	40956	231	
15038	8755	2763	2816	2649	22976	8463	-	10687	5666	26853	45475	233	
18345	11454	3160	5332	3114	36069	8230	2127	10366	9337	17056	60046	235	
20260	11891	3952	4667	3833	55941	15221	5158	12899	8741	8841	48702	237	
431337	247688	94896	143458	109413	808155	139568	118260	229697	201944	546331	1539305		
8949	3780	1946	4435	4688	25700	9826	-	6198	5102	20189	51872	251	
117548	63159	31684	20631	16666	176594	20150	32998	56756	55154	52202	208248	253	
16789	10133	3016	3497	5172	40503	10717	-	14729	5559	17899	67761	255	
10065	4445	3317	4848	3123	22007	10473	1950	4388	3253	15872	42739	257	
77445	50266	14564	36421	20558	157140	13699	34434	41717	42800	116757	326032	259	
6412	2454	2013	3017	3613	20992	8745	-	6108	2387	20240	50262	261	
11356	4540	2692	963	3332	36759	10136	2277	3037	7121	26732	46432	263	
124584	77113	24001	47576	33448	210977	19303	34441	50607	51670	197516	494364	265	
21886	11562	4103	4710	7037	39052	13110	1593	15152	10801	37954	75553	267	
26740	14835	5910	6705	6783	52713	15455	10567	23642	9031	21833	94627	269	
9563	5401	1650	10655	4993	25718	7954	-	7363	9066	19137	81415	271	

Tabel 11. De enkelte kommuners drift- og anlægsudgifter i 1990 fordelt på de vigtigste udgiftsområder.
(fortsat) Current and capital expenditure of municipalities, by main purpose 1990. Actual amounts (continued)

Kom.-nr.	Driftsudgifter								
	Børnetilskud og andre familieflydelse	Dagpenge	Sundhedsudgifter i alt	Heraf		Boligydelse til pensionister	Boligsikring	Beskæftigelse af arbejdsløse	Administration og planlægning i alt
				Hjemmesygepleje	Kommunal tandpleje				
	1 000 kr.								
Kommuner i alt	2 822 319	9 660 989	2 925 662	1 400 209	1 138 850	4 143 651	1 533 426	6 135 538	15 514 327
101 København	287 503	890 121	252 046	133 296	65 731	578 784	155 035	647 447	2 445 344
147 Frederiksberg	40 696	133 862	47 144	27 078	13 439	110 177	31 222	81 614	344 728
Københavns Amt i alt	372 451	1 102 841	303 483	110 477	143 781	521 862	242 297	559 827	2 004 169
165 Albertslund	29 960	59 093	13 824	3 218	7 916	21 819	22 621	44 570	108 617
151 Ballerup	33 212	96 079	26 805	7 387	14 358	38 861	21 532	47 709	176 096
153 Brøndby	31 736	71 740	19 606	6 136	9 354	41 356	22 295	37 663	109 468
155 Dragør	4 767	18 446	8 076	5 173	1 919	6 814	3 021	7 702	41 839
157 Gentofte	24 081	89 412	30 115	16 385	9 837	53 270	17 202	43 360	186 711
159 Gladsaxe	35 423	110 844	31 769	10 561	15 845	62 807	20 718	51 513	207 433
161 Glostrup	11 798	40 313	8 360	2 891	3 944	17 663	7 856	19 982	71 356
163 Herlev	20 649	49 691	13 710	3 580	7 758	27 724	14 931	20 293	87 196
167 Hvidovre	34 513	108 944	25 374	7 820	13 532	48 809	19 769	50 346	169 434
169 Høje Tåstrup	33 203	87 645	22 609	7 325	11 305	31 897	20 554	53 234	140 251
183 Ishøj	20 333	47 486	13 072	3 504	6 992	19 017	15 948	36 705	77 597
171 Ledøje-Smørum	4 774	18 399	4 916	1 548	2 775	3 110	2 435	7 388	31 867
173 Lyngby-Tårnbæk	19 589	71 032	22 864	11 215	8 554	39 624	12 726	37 399	165 609
175 Rødovre	22 637	69 928	17 877	7 774	7 366	38 197	11 904	29 751	111 643
181 Søllerød	9 872	38 172	15 347	6 662	7 026	25 884	9 730	22 156	113 246
185 Tårnby	22 170	79 448	15 780	4 639	8 860	27 707	10 664	27 725	107 934
187 Vallensbæk	5 252	21 674	5 166	1 742	2 630	4 834	2 997	11 006	36 338
189 Værløse	8 482	24 495	8 213	2 917	3 810	12 469	5 394	11 325	61 534
Frederiksborg Amt i alt	199 116	630 913	193 305	80 148	86 951	236 298	115 347	317 297	1 096 464
201 Allerød	10 560	30 305	12 185	3 795	6 467	11 362	5 876	14 004	69 805
205 Birkerød	10 220	30 223	11 630	5 960	4 415	14 048	6 313	14 462	63 152
207 Farum	12 318	25 992	11 174	4 633	4 906	12 042	7 090	17 922	67 506
208 Fredensborg-Humblebæk	11 252	30 831	9 032	3 603	4 093	13 491	6 500	15 077	55 397
209 Frederikssund	10 358	30 310	9 145	2 597	5 003	14 297	8 114	18 765	52 469
211 Frederiksværk	10 819	40 346	13 539	7 124	4 931	13 800	6 073	28 122	60 232
213 Græsted-Gilleleje	10 351	43 969	10 290	4 971	4 189	9 051	4 516	16 997	57 933
215 Helsingør	9 281	38 399	11 549	5 414	5 097	8 018	4 170	18 044	49 112
217 Helsingør	36 933	118 740	34 746	15 872	13 360	49 235	19 474	62 537	188 340
219 Hillerød	17 476	54 196	13 180	4 757	6 551	25 117	10 624	22 156	105 732
221 Hundested	6 186	18 850	4 678	2 138	1 950	7 288	3 424	11 789	30 896
223 Hørsholm	10 745	27 138	12 348	5 309	6 036	21 447	8 584	13 232	68 333
225 Jægerspris	4 156	20 802	4 425	1 536	2 199	3 268	1 792	10 143	21 115
227 Karlebo	16 200	36 989	12 059	4 649	5 281	13 994	11 379	16 803	69 637
229 Skibby	3 689	12 703	3 442	1 651	1 512	3 057	1 147	6 252	18 309
231 Skævinge	2 111	9 165	1 087	-	1 087	1 631	1 180	4 508	15 971
233 Slangerup	4 022	15 244	3 899	1 493	1 734	3 810	2 149	6 401	22 172
235 Stenløse	5 390	20 186	6 286	2 070	3 219	5 709	3 483	8 891	41 608
237 Ølstykke	7 049	26 525	8 611	2 576	4 921	5 633	3 459	11 192	38 745
Roskilde Amt i alt	123 906	410 946	110 405	43 739	48 999	151 727	84 614	200 199	591 309
251 Bramsnæs	2 776	16 055	4 810	2 175	2 000	2 484	1 349	5 930	19 217
253 Greve	32 064	84 334	20 366	6 002	11 144	26 933	25 755	33 688	119 409
255 Gundsø	5 442	24 494	6 830	3 171	2 737	6 181	3 655	9 399	33 536
257 Hvalsø	3 505	11 929	4 243	1 775	1 863	4 111	1 649	5 854	20 353
259 Køge	24 038	83 885	19 821	8 330	8 574	33 257	19 645	40 085	102 822
261 Lejre	2 724	14 159	3 547	1 074	1 944	2 753	1 564	5 258	18 207
263 Ramsø	3 406	14 514	3 048	374	1 930	4 062	1 698	6 530	20 128
265 Roskilde	30 578	83 914	27 458	12 590	9 990	50 233	19 293	55 669	158 833
267 Skovbo	6 112	23 871	6 371	2 007	3 338	5 783	3 527	11 354	33 569
269 Solrød	9 463	36 883	7 683	2 464	3 602	10 545	4 658	14 081	41 033
271 Vallø	3 798	16 908	6 228	3 777	1 877	5 385	1 821	12 351	24 202

Anm. Bemærkninger til tabellerne – side 10.

Absolutte tal

Anlægsudgifter													Kom.-nr.
Anlægs-virk-somhed i alt	Byud-vikling, bolig- og miljøfor-anstalt-ninger i alt	Heraf			Forsy-ningsvirk-somheder, kollektiv trafik havne mv. i alt	Kom-munale veje	Folke-skole-væsen	Social-og sund-heds-væsen i alt	Heraf		Admini-stration og plan-lægning i alt		
		Jord-forsyning	Fritids-faciliteter	Spilde-vands-anlæg					Dagpleje og dag-institutioner	Instituo-ner for ældre og handi-cappede			
1 000 kr.													
8 573 107	4 485 827	886 285	211 760	2 325 447	1 149 346	482 219	558 063	1 298 587	359 897	852 486	310 970		
649 767	298 441	32 996	3 499	58 120	221 707	51 705	7 502	33 518	29 641	3 849	7 766	101	
134 213	48 334	107	3 964	10 892	43 814	2 845	7 504	6 732	3 733	2 568	10 337	147	
699 181	317 275	68 433	40 645	133 411	44 168	37 247	58 704	171 685	90 301	63 293	38 057		
14 501	3 199	110	1 187	110	-	1 126	5 253	4 031	4 031	-	179	165	
93 570	43 236	7 922	923	31 370	1 387	6 277	5 767	23 574	15 849	6 936	2 472	151	
42 686	18 610	515	8 620	7 334	576	2 283	4 681	6 074	4 469	225	10 073	153	
6 659	2 880	30	-	1 160	354	-	262	2 665	1 842	823	376	155	
50 711	9 740	57	-	7 171	24 792	966	4 417	8 887	5 471	3 416	1 707	157	
53 626	18 620	-	5 562	8 123	3 517	4 019	5 788	12 942	6 965	1 914	8 384	159	
43 769	21 142	349	11 008	4 185	1	2 368	6 817	10 224	390	9 834	1 290	161	
26 794	13 086	1 223	397	5 832	-	3 193	99	3 650	2 709	45	3 520	163	
75 034	34 752	23 389	1 249	7 920	559	3 081	1 086	35 537	17 752	17 174	13	167	
55 698	31 476	6 033	-	5 533	6 141	422	6 353	9 610	5 724	3 563	1 083	169	
27 699	13 146	5 477	429	4 104	877	2 999	1 198	5 660	3 247	-	2 356	183	
23 564	13 676	6 821	331	5 282	-	1 985	2 021	4 584	4 584	-	350	171	
25 982	22 803	4 906	-	12 157	-	1 795	-	1 384	1 384	-	-	173	
28 399	12 978	5 869	2 426	4 175	2 660	1 299	2 811	1 480	-	1 480	-	175	
24 763	12 610	730	1 860	5 299	147	1 648	3 043	6 088	1 117	4 179	1 227	181	
55 953	23 532	3 634	456	10 414	1 148	433	2 446	24 348	8 726	11 686	2 303	185	
17 557	7 244	1 116	4 432	888	-	1 436	5 927	492	-	-	2 458	187	
32 216	14 545	252	1 765	12 354	2 009	1 917	735	10 455	6 041	2 018	266	189	
578 437	370 651	50 634	18 744	252 242	27 358	35 908	43 662	55 599	28 252	26 126	36 629		
51 632	43 961	12 829	3 239	24 615	273	921	1 943	4 534	3 823	531	-	201	
20 505	2 428	-	764	-	57	3 435	6 638	5 997	4 851	1 146	1 914	205	
18 390	9 456	2 589	972	5 716	-	3 962	2 197	1 340	1 218	122	1 376	207	
24 687	17 894	9 641	175	3 361	887	1 276	517	2 552	-	2 552	1 542	208	
23 131	5 968	1 350	401	3 047	10 112	572	2 298	667	667	-	911	209	
55 589	42 042	2 805	28	34 846	1 606	7 031	262	2 719	2 719	-	-	211	
16 722	10 874	848	67	9 663	3 435	258	8	2 060	1 863	197	-	213	
34 945	30 788	1 173	-	29 441	307	488	1 371	1 172	236	436	429	215	
124 707	73 482	9 160	6 192	31 293	-	4 073	12 105	22 300	6 564	15 617	9 888	217	
41 324	11 306	3 255	-	7 053	8 968	2 371	3 536	1 392	1 392	-	13 751	219	
19 058	17 992	-1	-	17 993	-	121	800	46	-	46	-	221	
13 230	4 863	32	950	3 881	-	2 624	3 483	543	543	-	1 717	223	
15 910	11 444	705	-	10 589	550	1 834	371	346	17	-	1 365	225	
21 790	11 031	60	617	10 226	2 056	904	716	2 977	2 769	208	3 557	227	
2 718	1 246	192	105	139	-	520	500	452	190	262	-	229	
37 588	36 748	27	406	36 242	-	316	28	458	458	-	38	231	
8 335	7 897	628	1 829	5 445	-	102	220	59	49	-	57	233	
38 404	22 083	3 014	2 981	16 082	224	4 552	5 476	5 985	893	5 009	84	235	
9 772	9 148	2 327	18	2 610	-1 117	548	1 193	-	-	-	-	237	
290 310	152 438	29 532	6 875	104 638	28 845	11 019	31 727	51 305	30 361	7 743	10 686		
6 202	1 013	62	-	933	5	933	202	3 865	-	3 865	80	251	
35 025	22 623	6 001	979	15 031	1 773	100	603	3 082	95	933	4 259	253	
9 130	4 273	291	-	3 918	233	1 737	1 396	505	209	149	718	255	
3 539	2 482	700	-	1 666	122	312	639	-16	-	-16	-	257	
73 430	38 675	12 978	4 543	18 682	6 921	4 228	5 464	16 714	13 903	2 811	971	259	
8 873	6 760	355	303	5 162	8	488	724	367	57	-	526	261	
3 899	1 706	584	58	962	-	-	20	1 937	1 937	-	236	263	
101 690	50 687	6 231	414	39 712	19 336	1 684	13 398	13 454	13 023	-	3 106	265	
11 778	5 063	1 160	252	1 511	120	340	5 116	-	-	-	488	267	
19 989	3 841	951	326	2 370	-	941	4 165	10 688	429	-	302	269	
16 755	15 315	219	-	14 691	327	256	-	709	708	1	-	271	

Tabel 11. De enkelte kommuners drift- og anlægsudgifter i 1990 fordelt på de vigtigste udgiftsområder.
(fortsat) Current and capital expenditure of municipalities, by main purpose 1990. Actual amounts (continued)

Kom.- nr.	Driftsudgifter									
	Drifts- virk- somhed i alt	Byud- vikling, bolig- og miljøfor- anstalt- ninger i alt	Forsy- ningsvirk- somheder, kollektiv trafik, havne mv. i alt	Vej- væsen i alt	Heraf		Heraf			Social- og sund- heds- væsen i alt
					Kom- munale veje	Under- visning og kultur i alt	Folke- skole- væsen	Fritids- under- visning mv.	Folke- biblio- teks- væsen	
1 000 kr.										
Vestsjællands Amt i alt	10 691 539	433 463	507 009	160 397	97 945	1 435 373	1 184 002	112 559	95 932	7 367 898
301 Bjergsted	278 120	10 726	4 675	3 750	2 454	31 029	28 071	2 329	530	207 674
303 Dianalund	242 300	8 088	1 795	3 003	1 082	29 543	25 366	2 746	1 384	183 626
305 Dragsholm	456 767	19 593	5 084	6 932	3 497	62 923	51 838	6 235	3 149	326 304
307 Fuglebjerg	226 480	7 677	2 362	3 429	1 344	26 771	23 282	2 418	627	170 456
309 Gørlev	222 450	11 598	2 061	5 179	2 910	25 264	21 791	1 838	1 330	159 893
311 Hashøj	201 754	6 336	2 010	3 786	2 023	31 788	28 350	2 580	401	140 048
313 Haslev	465 868	14 749	5 706	10 701	5 219	73 200	58 661	7 611	5 468	324 757
315 Holbæk	1 145 094	46 205	22 785	15 434	12 757	170 050	133 087	10 792	16 358	794 521
317 Hvidebæk	186 825	7 734	1 417	3 195	1 024	26 385	23 390	2 426	525	132 291
319 Høng	271 616	10 770	2 397	5 071	4 825	35 700	31 644	1 927	2 095	200 266
321 Jernløse	177 221	6 336	2 405	2 973	2 771	29 265	25 849	2 272	868	120 092
323 Kalundborg	842 290	37 253	101 877	10 056	8 234	98 881	84 403	6 881	6 352	535 082
325 Korsør	844 137	34 264	93 101	12 377	9 788	99 905	82 087	6 436	7 493	540 948
327 Nykøbing-Rørvig	317 574	13 580	22 174	4 660	2 301	34 084	25 339	3 776	3 204	216 430
329 Ringsted	1 049 618	35 027	40 267	15 182	7 815	179 488	149 980	10 516	7 880	703 108
331 Skælskør	406 499	16 017	8 920	8 403	3 525	49 627	41 659	3 511	4 014	289 891
333 Slagelse	1 386 512	67 304	131 855	19 058	10 780	153 841	113 149	18 573	17 649	932 565
335 Sorø	541 078	28 029	34 015	7 939	3 360	70 644	57 786	4 777	6 425	364 145
337 Stenlille	180 188	6 726	1 761	2 054	679	24 614	21 641	2 251	465	130 971
339 Svinninge	212 968	7 042	1 872	3 700	2 436	33 661	28 026	2 762	2 250	149 698
341 Tornved	345 393	10 036	9 281	3 483	3 180	43 567	37 706	3 092	2 665	256 979
343 Trundholm	398 479	17 427	5 214	6 398	2 915	56 550	47 660	3 574	2 937	282 859
345 Tølløse	292 308	10 946	3 975	3 634	3 026	48 593	43 237	3 236	1 863	205 294
Storstrøms Amt i alt	10 144 453	364 924	509 363	169 351	76 342	1 239 708	1 019 009	105 429	88 839	7 162 072
351 Fakse	427 626	16 717	4 269	7 160	3 106	55 212	46 887	4 654	3 204	315 843
353 Fladså	233 217	7 006	2 313	2 711	1 193	32 377	28 528	2 734	919	172 587
355 Holeby	164 889	3 773	1 394	3 219	851	22 223	18 820	1 980	977	121 467
357 Holmegård	206 157	7 353	1 336	3 835	2 084	38 147	32 664	2 925	2 054	136 543
359 Højreby	164 394	4 429	2 011	3 856	1 433	22 745	19 827	2 063	690	117 936
361 Langebæk	205 831	5 854	1 741	3 222	1 303	23 614	21 104	1 511	862	155 825
363 Maribo	522 413	16 847	45 192	7 009	3 089	70 592	59 809	4 930	4 742	350 892
365 Møn	448 916	16 549	5 968	6 314	3 970	55 803	46 729	4 544	3 644	334 049
367 Nakskov	813 818	28 309	83 429	7 561	3 615	75 385	57 102	8 817	8 816	571 518
369 Nykøbing Falster	1 151 106	60 664	118 528	18 324	7 725	129 855	99 121	8 861	16 676	744 272
371 Nysted	222 484	7 330	3 095	5 192	3 062	26 947	22 434	3 181	1 010	161 409
373 Næstved	1 724 168	65 366	86 162	23 556	11 470	206 398	161 175	22 344	16 598	1 216 820
375 Nr. Alslev	352 971	10 975	2 526	7 048	3 339	41 950	36 644	2 216	2 682	270 052
377 Præstø	263 828	8 546	4 253	4 568	2 581	30 688	25 702	2 766	1 605	197 102
379 Ravnsborg	281 233	7 012	11 736	5 628	2 122	29 886	24 933	3 590	1 105	205 086
381 Rudbjerg	148 105	6 433	2 309	3 627	1 164	16 945	14 853	1 182	656	104 442
383 Rødby	302 783	6 965	34 604	8 028	2 719	33 489	27 414	3 544	2 217	199 025
385 Rønnede	201 025	5 618	1 973	2 751	1 777	29 434	26 965	1 322	807	142 415
387 Saksøbing	376 783	12 772	21 417	10 435	2 441	37 713	30 954	3 952	2 224	271 979
389 Stevns	342 495	11 762	5 186	9 785	4 116	45 649	38 855	3 413	2 946	249 352
391 Stubbekøbing	267 226	8 915	3 294	5 131	2 561	35 003	29 735	2 225	2 300	199 731
393 Suså	270 579	9 939	2 312	3 351	673	41 191	34 577	3 782	2 084	194 417
395 Sydøst	237 085	11 241	3 532	4 752	2 229	34 539	29 651	2 482	1 819	164 610
397 Vordingborg	815 321	24 549	60 783	12 288	7 719	103 923	84 526	6 411	8 202	564 700
Bornholms Amt i alt	1 754 534	69 113	62 327	36 865	22 154	213 001	182 600	17 124	11 942	1 259 059
401 Allinge-Gudhjem	303 965	9 817	5 689	6 125	3 192	38 316	33 127	3 965	1 124	223 535
403 Hasle	234 145	9 778	4 490	2 553	2 752	32 914	30 288	2 235	316	168 257
405 Neksø	320 721	9 144	4 807	6 456	4 194	40 938	35 762	3 035	1 603	236 467
407 Rønne	629 197	30 097	37 286	16 170	8 531	68 774	54 526	5 820	7 926	438 636
409 Åkirkeby	266 506	10 277	10 055	5 561	3 485	32 059	28 897	2 069	973	192 164
Fyns Amt i alt	18 144 225	682 707	1 270 021	224 439	151 828	2 316 038	1 793 091	257 103	140 138	12 430 884
421 Assens	394 030	14 507	9 160	7 223	3 697	46 822	38 520	2 987	3 126	291 608
423 Bogenense	232 762	8 255	5 463	3 950	2 695	27 748	24 155	1 738	1 586	170 922

Absolutte tal

Driftsudgifter													Kom.-nr.
Kontant-hjælp i alt	Heraf		Praktisk bistand i hjemmet	Hjælpe-midler og omsorgs-arbejde	Dagpleje og dag-institutioner i alt	Heraf			Døgn-pleje og døgnst. for børn og unge i alt	Institu-tioner for ældre og handi-cappede	Sociale pen-sioner		
	Hjælp til under-hold mv.	Uddan-nede samt optræ-ning				Dag-pleje	Vugge-stuer	Børne-haver					
1 000 kr.													
577 626	336 454	119 921	311 298	137 640	625 328	202 388	39 755	164 626	230 690	830 332	3 055 260		
16 543	9 771	3 075	6 248	4 274	11 706	5 520	-	2 983	6 499	25 188	91 747	301	
9 241	5 642	1 670	5 974	2 580	16 291	5 479	-	2 069	8 068	27 982	78 791	303	
25 602	16 056	3 970	10 553	7 566	29 194	10 831	-	10 489	10 317	40 483	132 129	305	
8 420	4 975	1 218	8 519	3 206	11 443	5 352	-	3 453	4 268	25 736	77 069	307	
9 515	5 770	750	6 015	4 015	10 156	3 348	-	1 804	2 456	16 678	74 923	309	
7 030	3 751	1 302	4 205	3 755	13 596	3 875	-	3 351	3 820	18 283	59 249	311	
24 859	15 456	5 416	17 846	6 784	35 279	11 683	2 749	9 996	10 934	29 765	134 462	313	
80 319	48 590	18 312	23 820	16 871	88 505	21 451	11 975	20 014	29 931	80 640	297 777	315	
9 637	5 993	999	4 299	2 459	10 631	6 177	-	2 876	3 702	16 706	53 984	317	
13 330	6 764	2 995	6 549	3 441	17 624	7 564	-	4 081	5 961	29 279	82 160	319	
6 989	4 241	1 253	4 500	1 220	14 744	6 782	-	1 243	3 689	14 174	49 356	321	
45 059	24 181	11 269	26 237	8 638	35 460	9 933	4 502	12 870	15 886	65 684	215 305	323	
38 357	21 190	9 470	21 531	8 857	41 355	12 708	2 680	10 224	17 360	61 124	215 809	325	
16 072	7 618	3 532	6 532	4 242	17 191	3 594	2 240	4 444	5 305	28 397	97 869	327	
63 415	33 689	13 429	30 565	9 335	67 604	20 354	1 838	10 648	21 641	66 223	279 745	329	
17 648	10 654	2 982	11 146	6 061	23 815	8 618	-	4 445	4 971	31 556	129 860	331	
85 925	55 713	17 302	35 314	12 284	73 659	18 047	9 759	21 984	31 632	109 074	391 232	333	
25 639	14 276	5 352	18 516	6 295	19 036	6 990	1 897	8 408	10 422	54 412	157 850	335	
8 919	4 477	2 147	8 193	3 529	12 062	4 739	-	3 876	4 581	13 106	54 648	337	
9 000	5 199	1 329	8 943	2 950	13 371	6 179	-	5 105	3 878	9 805	64 488	339	
23 994	14 085	6 134	26 566	9 667	18 261	8 285	-	6 629	9 451	15 703	103 043	341	
18 030	10 129	3 697	12 784	5 658	18 383	8 247	-	8 396	7 051	28 409	133 916	343	
14 083	8 234	2 318	6 443	3 953	25 962	6 632	2 115	5 238	8 867	21 925	79 848	345	
468 187	266 337	92 477	284 896	134 155	550 476	163 196	18 241	105 716	197 591	884 783	3 258 423		
23 619	12 142	6 324	12 842	6 182	27 778	9 248	-	9 351	9 298	40 777	133 249	351	
10 311	4 313	2 597	6 706	2 365	18 758	8 206	-	1 344	3 808	24 410	74 154	353	
5 911	3 600	757	5 460	2 743	7 967	3 484	-	1 386	3 170	11 676	59 358	355	
6 810	3 325	834	3 775	2 168	19 851	5 693	-	3 373	4 684	18 195	50 514	357	
5 494	3 999	546	3 541	1 118	5 986	2 001	-	2 175	3 307	19 379	59 189	359	
8 290	6 282	518	4 799	1 883	13 624	5 165	-	4 391	3 155	18 996	69 709	361	
17 621	8 766	3 334	12 710	7 404	22 807	5 261	-	2 099	6 200	39 285	171 032	363	
19 754	12 779	2 115	11 024	4 489	19 531	6 501	-	7 576	10 450	43 275	168 100	365	
41 227	22 145	9 203	22 877	11 339	32 721	4 880	-	-	26 979	67 751	259 087	367	
57 622	26 804	17 134	35 724	12 506	47 280	9 930	8 763	18 772	17 617	96 943	342 603	369	
9 769	5 989	2 075	4 628	3 651	8 389	2 381	-	2 007	3 218	21 188	82 076	371	
88 616	56 648	14 590	65 144	26 293	126 362	25 073	6 871	13 079	30 150	128 959	505 625	373	
12 677	7 403	2 235	11 390	7 125	14 756	9 258	-	4 887	4 064	41 209	134 665	375	
12 781	6 838	1 969	7 149	3 456	16 267	4 852	-	-	2 842	22 503	93 295	377	
11 012	7 035	1 383	10 453	3 083	8 946	4 074	-	-	7 166	20 096	107 189	379	
5 148	3 742	359	4 930	1 032	6 442	2 033	-	1 340	3 188	11 213	52 515	381	
14 551	7 095	2 851	10 636	4 634	14 329	5 607	-	1 528	5 470	13 832	92 972	383	
7 471	3 661	1 692	4 950	1 692	18 023	5 700	-	5 620	3 632	14 928	60 437	385	
15 244	7 267	3 800	8 143	4 532	21 221	6 634	-	5 194	7 173	30 686	137 558	387	
14 489	10 524	1 635	6 949	5 273	19 003	5 978	-	1 494	5 920	31 573	111 539	389	
12 566	5 735	3 699	6 720	5 230	10 253	5 468	-	4 126	5 511	24 552	97 583	391	
13 627	7 786	1 993	-	3 631	15 699	5 450	-	4 777	4 577	35 017	82 014	393	
8 933	5 214	1 161	5 804	3 010	13 033	5 815	-	5 677	7 883	17 468	75 921	395	
44 644	27 245	9 673	18 542	9 316	41 450	14 504	2 607	5 520	18 129	90 872	238 039	397	
70 151	39 966	13 782	52 115	31 539	110 565	49 526	3 061	37 278	21 421	129 338	588 358		
12 108	8 130	2 205	8 016	4 434	17 808	9 454	-	5 982	2 659	27 481	111 458	401	
8 214	4 667	1 524	4 858	3 079	14 143	8 047	-	4 227	3 447	21 499	80 092	403	
11 799	6 575	1 954	16 485	8 730	22 727	8 842	-	8 004	2 580	7 044	106 325	405	
29 500	15 495	7 331	13 791	9 747	43 175	16 060	3 061	15 106	8 562	51 409	195 931	407	
8 530	5 099	768	8 965	5 549	12 712	7 123	-	3 959	4 173	21 905	94 552	409	
917 990	524 076	183 681	586 177	221 851	965 981	285 927	43 411	263 851	263 214	1 466 140	5 312 751		
15 460	10 477	1 949	14 214	4 920	16 199	7 275	-	6 036	8 523	26 367	145 554	421	
9 663	6 690	788	7 817	2 365	9 915	6 593	-	1 487	3 475	24 588	81 137	423	

Tabel 11. De enkelte kommuners drift- og anlægsudgifter i 1990 fordelt på de vigtigste udgiftsområder.
(fortsat) Current and capital expenditure of municipalities, by main purpose 1990. Actual amounts (continued)

Kom.-nr.	Driftsudgifter								
	Børnetilskud og andre familieflydelse	Dagpenge	Sundhedsudgifter i alt	Heraf		Boligydelse til pensionister	Boligsikring	Beskæftigelse af arbejdsløse	Administration og planlægning i alt
				Hjemmesygepleje	Kommunal tandpleje				
	1 000 kr.								
Vestsjællands Amt i alt	161 749	509 428	187 556	106 357	60 076	220 966	77 662	362 043	787 399
301 Bjergsted	4 159	12 655	4 448	2 742	1 300	4 758	1 600	16 065	20 266
303 Dianalund	3 570	13 311	3 771	1 780	1 512	4 128	771	6 966	16 245
305 Dragsholm	8 106	24 500	8 589	4 410	3 017	6 502	2 591	15 759	35 931
307 Fuglebjerg	3 662	11 177	4 161	2 786	971	4 098	963	6 343	15 785
309 Gørlev	2 830	10 640	5 657	3 921	1 376	3 873	1 199	10 279	18 455
311 Hashøj	3 075	11 861	3 988	1 783	1 639	2 324	632	7 236	17 786
313 Haslev	6 835	20 827	7 406	3 690	2 923	8 769	2 993	13 693	36 755
315 Holbæk	20 004	56 736	20 558	9 185	8 533	26 444	11 714	34 943	96 099
317 Hvidebæk	3 349	11 265	2 535	1 059	1 107	2 633	708	9 517	15 803
319 Høng	4 077	14 671	4 656	2 166	1 558	5 919	1 852	8 257	17 412
321 Jernløse	2 477	9 384	3 120	1 478	1 307	2 209	591	6 839	16 150
323 Kalundborg	11 855	30 280	10 527	4 959	4 011	20 586	6 914	36 754	59 141
325 Korsør	13 265	36 666	11 406	5 290	4 693	21 794	7 799	38 481	63 542
327 Nykøbing-Rørvig	4 371	16 168	3 830	2 202	950	5 708	1 750	7 346	26 646
329 Ringsted	15 349	50 767	32 614	25 187	5 103	20 119	8 909	29 434	76 546
331 Skælskør	6 303	17 608	7 103	4 166	2 116	10 250	2 473	16 954	33 641
333 Slagelse	21 149	56 490	14 799	6 403	6 313	36 105	13 293	38 934	81 889
335 Sorø	6 630	23 004	11 467	7 691	2 988	10 289	3 417	12 567	36 306
337 Stenlille	2 271	9 462	4 483	3 029	1 103	2 962	825	5 179	14 062
339 Svinninge	3 612	11 255	6 377	4 249	1 504	3 694	1 256	9 775	16 995
341 Tornved	4 957	16 836	2 733	73	1 963	9 339	2 371	11 469	22 047
343 Trundholm	5 690	26 017	7 270	5 004	1 854	4 295	1 686	11 066	30 031
345 Tølløse	4 153	17 848	6 058	3 104	2 235	4 168	1 355	8 187	19 866
Storstrøms Amt i alt	145 762	448 540	135 803	61 065	57 293	203 855	57 515	324 524	699 035
351 Fakse	6 358	24 355	6 085	3 067	2 256	9 196	2 608	10 397	28 425
353 Fladså	3 441	13 759	3 930	1 571	1 729	3 400	686	5 625	16 223
355 Holeby	2 712	10 182	2 766	1 669	845	3 025	767	4 761	12 813
357 Holmegård	2 969	13 093	3 247	965	1 806	2 344	848	6 803	18 943
359 Højreby	2 412	6 515	2 497	808	1 221	2 094	367	5 200	13 417
361 Langebæk	2 826	11 856	3 047	1 017	1 646	3 642	823	11 380	15 575
363 Maribo	6 628	19 758	6 407	2 848	2 463	12 667	2 672	22 047	31 881
365 Møn	6 325	17 507	5 166	2 634	1 953	7 983	2 089	12 630	30 233
367 Nakskov	10 772	22 781	8 436	4 195	3 044	23 602	5 789	30 469	47 616
369 Nykøbing Falster	15 191	39 151	13 037	7 393	4 387	24 403	7 637	27 838	79 463
371 Nysted	3 339	10 175	3 145	1 839	973	3 311	979	6 183	18 511
373 Næstved	28 258	76 514	26 829	10 020	14 054	38 068	14 202	54 281	125 866
375 Nr. Alslev	4 604	18 121	3 666	1 730	1 513	4 913	1 362	9 635	20 420
377 Præstø	4 259	11 580	4 477	2 564	1 369	5 561	1 656	10 495	18 671
379 Ravnsborg	3 299	9 434	4 698	2 843	1 389	3 460	431	14 286	21 885
381 Rudbjerg	1 617	5 989	2 481	1 233	980	2 010	392	6 436	14 349
383 Rødby	5 157	13 514	4 991	3 072	1 393	6 948	2 281	6 498	20 672
385 Rønnede	2 849	14 294	2 476	563	1 472	2 502	880	6 409	18 834
387 Sakskøbing	4 564	12 482	5 230	2 539	2 039	11 034	1 869	10 083	22 467
389 Stevns	4 981	20 129	3 349	1 101	1 607	6 691	1 526	14 391	20 761
391 Stubbekøbing	3 817	13 760	3 451	1 398	1 639	4 518	871	9 071	15 152
393 Suså	4 098	15 385	2 514	-	1 782	4 922	1 437	8 537	19 369
395 Sydfalster	3 266	13 845	3 675	1 580	1 377	3 516	890	5 631	18 411
397 Vordingborg	12 020	34 361	10 203	4 416	4 356	14 045	4 453	25 438	49 078
Bornholms Amt i alt	25 931	87 458	41 638	25 044	13 184	30 365	10 406	45 721	114 169
401 Allinge-Gudhjem	4 512	16 515	4 381	1 841	1 951	4 231	1 095	6 393	20 483
403 Hasle	3 357	13 562	4 727	1 007	3 220	3 402	897	5 367	16 153
405 Neksø	4 952	20 752	17 913	15 574	1 851	4 929	1 326	8 148	22 909
407 Rønne	9 828	22 242	9 257	3 577	4 397	13 507	6 029	20 095	38 234
409 Åkirkeby	3 282	14 387	5 360	3 045	1 765	4 296	1 059	5 718	16 390
Fyns Amt i alt	256 152	872 574	241 983	119 300	93 664	386 972	142 028	677 334	1 220 136
421 Assens	5 471	19 902	5 581	3 108	1 999	10 207	2 163	13 633	24 710
423 Bogense	3 003	13 868	3 174	1 176	1 721	4 337	1 003	5 615	16 424

Absolutte tal

Anlægsudgifter												Kom.-nr.
Anlægs-virk-somhed i alt	Byud-vikling, bolig- og miljøfor-anstaltninger i alt	Heraf			Forsy-ningsvirk-somheder, kollektiv trafik havne mv. i alt	Kom-munale veje	Folke-skole-væsen	Social-og sund-heds-væsen i alt	Heraf		Admini-stration og plan-lægning i alt	
		Jord-forsyning	Fritids-faciliteter	Spildevands-anlæg					Dagpleje og dag-institutioner	Institutio-ner for ældre og handi-cappede		
1 000 kr.												
508 934	277 599	28 513	16 444	141 475	37 215	22 249	21 460	118 378	22 623	92 378	10 284	
17 413	13 756	8	1 125	12 547	575	656	1 557	869	688	181	-	301
6 412	2 680	326	-	2 327	307	-	463	2 404	-	2 404	558	303
33 225	28 687	3 137	440	21 000	1 668	-	631	1 814	677	1 084	-	305
1 418	1 194	1 086	-	108	-	-	85	139	-	127	-	307
10 598	3 843	430	-	2 554	-	91	52	6 612	552	6 060	-	309
2 877	854	402	-	452	-	-	1 231	337	135	202	455	311
24 618	4 623	766	711	2 637	216	1 259	602	978	214	764	-	313
95 855	59 817	1 119	10 119	37 067	1 109	539	4 089	28 906	3 072	25 834	118	315
4 296	3 624	104	39	3 222	19	-	551	60	-	60	-	317
4 780	3 560	2 323	-	687	242	597	356	-	-	-	25	319
2 055	1 078	813	-	265	-	37	-	740	-	740	185	321
25 362	7 159	1 732	768	4 072	8 861	729	1 549	5 338	5 343	-	1 598	323
27 290	8 115	1 820	1 520	1 516	3 859	3 043	2 779	6 585	6 107	33	2 626	325
15 369	8 229	183	147	4 778	2 923	1 898	700	1 577	-	1 577	31	327
42 350	10 060	914	259	7 688	8 658	934	677	21 533	-9	18 831	95	329
15 204	7 022	1 466	77	3 302	551	27	281	6 019	2 273	3 746	1 304	331
94 657	75 206	3 133	-	23 916	3 660	4 760	-	6 635	145	6 490	2 231	333
41 201	14 386	4 139	-	6 754	150	4 707	4 293	17 665	1 235	16 430	-	335
1 685	360	291	40	1	259	745	-	321	321	-	-	337
5 214	1 448	175	49	253	1 080	817	286	1 429	-	1 429	154	339
6 732	5 364	627	417	1 919	268	-	495	18	14	4	587	341
17 208	7 251	408	-	2 234	1 746	21	62	7 833	1 311	6 382	295	343
13 115	9 283	3 111	733	2 176	1 064	1 389	721	566	545	-	22	345
403 814	244 497	37 996	4 874	158 055	23 518	37 868	16 708	70 682	10 805	58 223	5 995	
16 063	11 778	1 582	1 608	8 148	1 254	635	1 611	785	748	26	-	351
5 657	2 033	294	-	1 489	520	2 213	185	223	77	72	343	353
5 829	4 929	4 595	-	334	-	-	462	127	-	108	311	355
5 455	5 200	3 556	-	667	-	2	-	253	253	-	-	357
3 736	3 366	52	-	2 995	298	-	-	72	-	72	-	359
9 315	7 167	473	161	6 311	-6	-	281	1 049	112	138	513	361
21 497	10 453	751	-	10 042	1 562	7 801	779	548	220	328	270	363
17 654	11 008	143	1 548	7 870	389	1 722	325	4 210	-	4 210	-	365
27 992	5 955	85	-	1 507	7 453	9 880	2 699	-7	-	-7	2 014	367
32 968	22 678	1 421	369	9 837	5 646	771	75	3 090	-	3 090	708	369
24 705	24 012	-	-	20 519	38	232	-	423	-	423	-	371
65 120	50 462	8 828	-	31 943	1 056	5 748	407	6 220	3 782	2 186	313	373
9 396	8 053	187	105	6 405	115	-	499	514	-	15	20	375
19 279	16 211	4 463	-	11 650	-	1 168	732	1 165	1 165	-	3	377
8 275	346	107	-	-	184	17	584	6 639	469	6 170	-	379
7 760	2 192	353	1 020	781	129	-	-	5 439	-	5 439	-	381
37 781	4 843	187	-	4 644	80	-	-	31 465	-	31 465	-	383
7 638	2 820	788	-	1 987	-	750	3 384	604	517	87	-	385
10 944	5 908	9	-	4 956	718	1 063	1 407	585	-	585	809	387
8 647	2 915	38	-	2 379	1 116	-	1 007	3 190	3 190	-	419	389
10 368	8 017	384	-	7 178	1 868	-	483	-	-	-	-	391
7 000	3 403	181	40	1 448	-	2 369	666	499	272	227	63	393
10 609	6 669	90	23	4 851	-	-	142	3 589	-	3 589	209	395
30 126	24 079	9 429	-	10 114	1 098	3 497	980	-	-	-	-	397
97 223	20 674	5 319	581	8 604	44 867	2 195	10 131	16 004	893	15 111	850	
7 093	2 593	724	-	1 627	-10	267	2 872	1 371	-	1 371	-	401
11 475	3 969	2 025	-	1 730	1 877	-	5 369	-	-	-	-	403
18 546	3 294	129	-	2 847	809	503	-	13 740	-	13 740	200	405
53 983	6 832	957	227	1 422	41 758	1 425	1 117	893	893	-	-	407
6 126	3 986	1 484	354	978	433	-	773	-	-	-	650	409
908 641	465 118	62 716	14 526	297 412	181 560	56 544	84 741	79 706	19 939	39 522	24 695	
26 308	18 373	-15	1	18 377	1 524	-897	197	7 083	-	7 083	-	421
5 169	2 833	-157	348	617	643	232	256	123	-	123	550	423

Tabel 11. De enkelte kommuners drift- og anlægsudgifter i 1990 fordelt på de vigtigste udgiftsområder.
(fortsat) Current and capital expenditure of municipalities, by main purpose 1990. Actual amounts (continued)

Kom- nr.	Driftsudgifter									
	Drifts- virk- somhed i alt	Byud- vikling, bolig- og miljøfor- anstalt- ninger i alt	Forsy- ningsvirk- somheder, kollektiv trafik, havne mv. i alt	Vej- væsen i alt	Heraf		Heraf			Social- og sund- heds- væsen i alt
					Kom- munale veje	Under- visning og kultur i alt	Folke- skole- væsen	Fritids- under- visning mv.	Folke- biblio- teks- væsen	
1 000 kr.										
425 Broby	217 016	5 670	868	4 358	2 052	31 848	26 675	2 848	1 074	157 769
427 Egebjerg	294 833	8 500	2 808	5 036	3 422	45 378	36 676	4 908	2 453	212 473
429 Ejby	340 548	9 322	3 328	6 684	3 313	38 927	34 020	1 890	2 280	257 770
431 Fåborg	687 897	25 743	87 755	10 886	7 197	74 340	59 403	6 709	5 632	446 874
433 Glamsbjerg	207 211	7 337	1 868	3 594	2 127	27 812	22 830	2 553	1 804	153 957
435 Gudme	233 562	5 577	2 865	5 778	4 225	27 473	24 497	2 179	710	177 099
437 Hårby	162 223	3 669	1 986	2 195	1 006	23 405	19 795	2 117	788	119 984
439 Kerteminde	367 306	14 453	21 878	4 687	2 529	49 760	40 288	5 215	2 858	253 438
441 Langeskov	198 904	6 667	13 109	2 399	1 521	34 338	29 999	3 112	984	126 712
443 Marstal	148 247	5 284	7 803	1 698	1 006	15 771	12 600	2 583	412	107 226
445 Middelfart	720 296	31 324	69 920	11 344	4 567	92 309	77 314	7 067	5 569	473 026
447 Munkebo	216 802	8 338	8 396	3 423	2 415	31 965	27 642	2 479	1 748	148 032
449 Nyborg	763 040	30 843	91 259	9 564	6 183	84 817	68 785	8 807	4 524	496 004
451 Nr. Åby	188 131	5 713	1 856	4 321	1 646	22 844	18 528	2 687	1 195	138 885
461 Odense	7 773 100	327 294	826 067	67 693	53 609	971 337	678 297	140 525	63 762	5 060 739
471 Otterup	389 818	12 984	21 586	4 438	4 267	53 602	44 285	4 901	3 045	271 539
473 Ringe	371 564	10 026	5 405	6 815	4 590	58 944	48 547	5 542	3 722	264 456
475 Rudkøbing	285 930	8 758	7 128	4 586	3 275	35 421	25 318	2 838	3 178	209 663
477 Ryslinge	238 101	9 640	1 736	2 880	2 243	33 704	28 142	2 501	2 282	172 558
479 Svendborg	1 566 896	53 415	51 650	12 682	9 925	186 090	150 825	17 453	13 063	1 158 892
481 Sydlangeland	179 336	4 573	3 505	3 077	1 243	19 655	17 114	1 152	1 218	136 285
483 Sønderø	373 347	10 953	1 001	5 414	2 772	63 179	52 971	5 244	3 131	268 668
485 Tommerup	240 820	9 188	1 716	3 328	2 639	35 296	29 525	3 638	994	175 397
487 Tranekær	152 331	4 737	771	1 851	713	14 280	12 767	852	424	120 528
489 Ullerslev	159 981	6 376	5 907	4 059	2 551	24 531	21 824	1 754	868	107 548
491 Vissenbjerg	204 877	6 603	1 485	4 013	2 917	30 045	25 657	1 684	1 973	147 912
493 Ærøskøbing	173 547	3 715	3 499	4 005	1 507	17 504	14 859	928	1 204	130 931
495 Ørbæk	223 610	6 504	3 283	5 193	4 156	26 634	22 927	2 405	983	167 355
497 Årslev	265 968	10 097	3 135	5 132	3 869	45 316	37 114	3 878	2 103	182 903
499 Årup	172 191	6 642	1 825	2 133	1 951	24 943	21 192	1 929	1 445	123 731
Sønderjyllands Amt i alt	8 451 486	320 326	147 797	167 589	101 915	1 187 042	995 387	95 406	72 823	6 000 620
501 Augustenborg	189 035	5 284	1 822	5 259	1 933	31 410	27 018	3 218	602	130 802
503 Bov	329 515	14 746	4 047	9 335	3 423	51 789	42 982	4 899	3 338	219 773
505 Bredebro	128 432	3 462	1 085	2 397	1 191	17 163	15 277	1 511	353	95 660
507 Broager	191 202	5 745	1 099	4 385	2 317	30 120	26 307	3 071	544	136 615
509 Christiansfeld	320 771	9 668	3 921	5 469	2 944	42 120	36 612	3 417	1 475	233 578
511 Gram	179 839	5 734	1 240	4 512	3 934	23 425	20 848	1 608	787	132 140
513 Gråsten	231 026	10 219	11 743	4 592	1 784	28 980	24 871	2 400	1 698	158 012
515 Haderslev	1 099 116	54 884	18 128	22 735	7 842	130 199	106 351	7 893	8 895	795 461
517 Højer	106 030	2 765	1 037	3 189	1 995	11 992	10 653	950	232	77 137
519 Lundtoft	196 149	5 722	1 469	5 412	2 458	28 390	25 256	2 303	493	139 147
521 Løgumkloster	234 856	5 851	1 943	5 109	2 454	29 157	26 139	2 016	683	175 094
523 Nordborg	454 918	13 309	9 006	9 234	6 256	73 596	59 858	7 541	4 819	313 707
525 Nr. Rangstrup	327 406	9 921	3 060	7 845	4 570	49 058	41 056	4 721	2 570	236 687
527 Rødding	361 582	7 694	2 430	7 021	3 282	53 669	45 278	5 204	2 554	265 093
529 Rødekro	317 569	10 455	2 218	4 103	3 480	53 174	46 617	3 944	1 906	222 943
531 Skærvæk	264 245	13 231	2 759	5 477	5 088	30 518	27 141	1 776	1 448	194 992
533 Sundved	152 267	4 671	1 253	3 153	2 242	28 353	25 874	1 513	860	102 636
535 Sydals	191 557	5 922	1 595	4 832	3 721	30 907	26 597	2 805	1 270	131 838
537 Sønderborg	1 013 149	35 721	50 184	15 097	13 409	123 759	99 428	6 517	14 190	711 759
539 Tinglev	355 297	9 287	2 858	5 414	5 474	50 007	41 578	5 749	2 529	262 438
541 Tønder	440 493	22 203	6 056	8 842	6 997	62 117	50 610	3 798	5 878	312 255
543 Vojens	545 842	22 387	5 558	12 649	10 453	93 431	78 756	9 318	3 377	372 007
545 Åbenrå	821 190	41 445	13 286	11 528	4 668	113 708	90 280	9 234	12 322	580 846
Ribe Amt i alt	8 122 989	347 325	647 440	144 237	107 961	1 110 681	918 259	80 684	71 917	5 273 338
551 Billund	249 560	13 428	3 561	5 437	4 302	49 178	39 731	3 567	2 712	154 811
553 Blåbjerg	221 839	9 091	3 888	5 765	4 272	28 214	23 759	1 715	1 893	156 377
555 Blåvandshuk	131 641	10 045	1 497	3 279	2 054	18 977	15 809	1 703	1 108	85 211
557 Bramming	398 605	11 631	3 928	8 243	7 452	62 931	53 817	4 352	3 691	283 325

Absolutte tal

Driftsudgifter													Kom.-nr.
Kontant-hjælp i alt	Heraf		Praktisk bistand i hjemmet	Hjælpe-midler og omsorgs-arbejde	Dagpleje og dag-institu-tioner i alt	Heraf			Døgn-pleje og døgninst. for børn og unge i alt	Institu-tioner for ældre og handi-cappede	Sociale pen-sioner		
	Hjælp til under-hold mv.	Uddan-nede samt optræ-ning				Dag-pleje	Vugge-stuer	Børne-haver					
1 000 kr.													
7 702	5 035	1 200	8 065	2 337	8 957	3 724	–	3 782	5 083	18 340	74 674	425	
8 599	4 916	1 656	7 742	3 788	17 048	6 832	–	3 757	3 212	27 505	97 577	427	
12 702	8 233	1 803	10 518	3 649	16 763	6 354	–	3 113	7 623	29 057	124 725	429	
22 406	12 518	4 671	21 204	7 316	31 050	10 965	–	9 386	7 674	42 665	224 410	431	
9 494	5 936	1 050	6 569	2 999	13 453	5 831	–	3 613	2 678	15 950	72 463	433	
6 595	4 292	1 119	4 419	2 173	11 448	4 875	–	1 010	4 503	36 932	74 866	435	
3 745	1 477	304	3 674	2 002	9 033	4 459	–	2 251	1 449	17 308	59 739	437	
11 130	6 734	1 791	13 658	4 138	16 729	6 602	–	6 661	3 249	38 408	113 686	439	
7 539	3 425	1 441	4 028	3 775	14 196	7 684	–	5 165	3 572	14 202	49 416	441	
3 914	2 050	387	5 700	1 550	5 451	2 906	–	2 220	2 145	21 514	51 604	443	
25 545	12 689	7 079	25 313	8 898	41 371	12 510	2 153	15 092	8 904	63 410	206 768	445	
12 385	7 767	1 578	4 484	2 160	13 014	3 392	–	5 195	6 371	7 833	55 453	447	
37 360	18 234	11 322	23 377	8 312	35 843	10 267	3 113	12 391	9 696	58 703	203 826	449	
6 031	2 710	996	5 413	3 395	11 868	4 404	–	3 160	2 631	20 419	63 076	451	
509 900	299 147	95 508	271 844	99 783	419 996	73 514	32 321	113 674	104 505	530 510	1 979 760	461	
12 559	7 913	2 082	12 443	5 259	22 320	10 762	–	4 328	6 383	33 726	120 867	471	
14 826	7 926	3 172	10 510	5 219	17 833	9 433	–	3 633	5 740	29 517	125 236	473	
9 690	5 823	1 154	5 732	2 926	12 306	5 325	–	3 706	4 437	29 211	100 948	475	
8 896	5 271	1 405	6 677	2 459	16 479	4 997	–	–	3 540	16 987	80 328	477	
92 134	45 739	28 404	48 897	19 466	72 689	21 926	5 824	25 238	26 894	150 962	480 358	479	
5 029	3 802	390	6 221	1 266	5 794	4 180	–	1 458	1 063	18 228	73 440	481	
17 617	10 476	2 540	9 635	4 095	23 002	10 740	–	6 404	6 732	31 943	120 437	483	
6 392	3 413	1 377	6 782	2 958	21 347	7 851	–	4 934	2 877	22 587	74 706	485	
3 024	1 977	318	5 576	866	4 184	2 692	–	1 310	1 108	25 839	61 768	487	
4 644	2 269	1 220	4 823	1 633	7 611	3 878	–	1 470	2 286	16 366	47 779	489	
7 363	4 568	1 433	6 070	2 226	15 770	4 910	–	2 674	3 698	15 270	63 757	491	
1 842	816	534	6 852	1 812	4 293	1 471	–	977	2 078	18 776	79 283	493	
6 567	4 103	855	6 840	3 412	15 201	5 729	–	1 696	4 389	18 968	75 856	495	
11 616	3 761	3 598	6 261	3 161	24 066	9 274	–	5 431	4 524	25 355	72 660	497	
5 621	3 889	557	4 819	1 533	10 752	4 572	–	2 599	2 172	18 694	56 594	499	
349 621	211 216	59 193	236 193	112 840	540 216	159 196	20 602	194 252	141 433	621 265	2 700 647		
3 792	2 326	384	10 015	1 576	13 047	5 284	–	6 728	1 717	10 902	59 451	501	
13 016	8 539	2 024	7 187	4 444	25 139	7 126	–	7 010	4 794	19 736	94 452	503	
5 347	3 093	894	3 200	1 708	6 470	2 520	–	2 319	1 144	9 008	48 173	505	
7 157	3 176	1 253	30	2 294	15 034	4 999	–	3 831	2 721	18 710	60 288	507	
15 026	9 155	2 016	12 793	5 292	17 168	7 321	1 469	4 526	6 027	25 536	101 762	509	
5 610	4 136	528	6 015	2 021	9 997	3 271	–	2 140	1 711	18 090	63 479	511	
5 062	2 217	1 101	5 691	3 536	14 430	5 123	–	6 495	2 517	18 350	76 835	513	
58 232	36 859	10 260	31 324	11 212	62 407	13 393	4 961	29 925	21 946	92 411	349 984	515	
2 784	1 474	493	3 041	1 162	5 211	1 470	–	2 662	496	7 472	40 599	517	
7 173	3 697	1 036	6 163	3 329	15 366	4 172	–	1 749	2 294	16 696	62 894	519	
3 383	1 640	775	6 694	2 819	11 491	4 348	–	4 436	2 900	19 121	82 441	521	
20 134	11 963	1 617	11 178	5 462	30 193	11 433	–	11 621	4 960	29 891	132 141	523	
13 915	7 120	2 944	8 803	3 604	17 407	6 542	–	4 176	3 640	24 675	113 160	525	
10 371	5 231	2 028	8 745	5 406	20 939	7 755	–	3 309	4 478	33 266	125 724	527	
17 409	8 207	4 961	6 880	3 555	24 424	9 929	–	10 335	4 519	19 914	94 252	529	
5 706	3 701	577	8 193	4 606	15 954	7 514	–	6 490	3 685	20 880	96 027	531	
3 689	2 145	509	3 791	1 599	13 921	5 231	–	3 777	2 981	9 396	45 126	533	
4 593	2 671	729	7 084	3 475	15 711	4 794	–	5 904	1 059	11 515	58 343	535	
56 686	38 737	9 779	29 145	13 471	58 944	10 639	5 267	25 106	15 754	66 968	317 289	537	
14 417	8 614	2 105	11 577	7 575	22 794	7 821	–	5 981	6 641	21 429	122 966	539	
15 562	10 666	1 821	12 915	6 420	27 544	8 032	2 700	5 779	4 520	39 038	142 757	541	
20 497	12 275	2 335	16 899	7 879	31 027	11 766	–	17 234	19 502	33 068	158 849	543	
40 060	23 574	9 024	18 830	10 395	65 598	8 713	6 205	22 719	21 427	55 193	253 655	545	
353 368	190 079	90 394	226 948	98 746	506 038	134 133	51 521	112 393	120 277	587 823	2 198 425		
8 451	2 518	3 351	91	1 128	20 480	8 305	–	1 394	3 092	29 545	55 116	551	
5 983	3 286	1 604	6 842	3 302	11 020	5 927	–	1 605	3 226	18 398	77 946	553	
2 550	1 030	596	2 590	1 795	11 048	4 140	–	3 482	1 187	11 998	35 464	555	
14 836	6 725	3 415	9 781	4 870	26 761	12 572	–	3 945	7 567	34 220	123 787	557	

Tabel 11. De enkelte kommuners drift- og anlægsudgifter i 1990 fordelt på de vigtigste udgiftsområder.
(fortsat) Current and capital expenditure of municipalities, by main purpose 1990. Actual amounts (continued)

Kom- nr.	Driftsudgifter								
	Børne- tilskud og andre familie- ydelser	Dag- penge	Sund- heds- udgifter i alt	Heraf		Bolig- ydelse til pen- sionister	Bolig- sikring	Beskæf- tigelse af arbejds- løse	Admini- stration og plan- lægning i alt
				Hjemme- sygepleje	Kommunal tand- pleje				
	1 000 kr.								
425 Broby	2 786	12 369	4 292	2 461	1 571	4 012	779	6 373	16 503
427 Egebjerg	3 591	16 483	5 994	3 540	1 598	3 927	1 192	13 040	20 638
429 Ejby	4 352	21 143	5 835	2 726	2 378	4 659	869	13 567	24 517
431 Fåborg	8 515	31 643	8 901	4 257	3 611	11 213	3 227	22 662	42 299
433 Glamsbjerg	2 812	11 315	2 841	1 003	1 482	3 588	887	7 485	12 643
435 Gudme	2 989	13 595	3 597	1 977	1 106	3 677	987	10 256	14 770
437 Hårby	1 857	8 525	2 866	1 510	1 129	3 262	570	5 044	10 984
439 Kerteminde	4 162	17 624	4 133	1 646	1 903	8 061	1 762	13 766	23 090
441 Langeskov	2 839	10 596	3 362	957	1 583	3 675	1 239	6 849	15 679
443 Marstal	1 821	5 155	1 694	584	826	2 774	682	2 647	10 465
445 Middelfart	9 464	37 196	7 358	2 779	3 664	13 836	4 480	16 760	42 373
447 Munkebo	5 449	14 190	3 102	1 207	1 514	6 262	3 189	12 589	16 648
449 Nyborg	11 700	34 488	9 767	5 881	2 659	17 171	6 606	34 225	50 553
451 Nr. Åby	2 359	9 302	2 640	909	1 316	4 143	727	5 414	14 512
461 Odense	112 644	334 444	92 337	48 368	32 907	188 266	79 958	288 553	519 970
471 Otterup	4 681	25 201	5 748	2 473	2 743	5 371	1 426	12 655	25 669
473 Ringe	5 666	20 062	5 065	2 739	1 693	6 910	1 655	13 016	25 918
475 Rudkøbing	3 703	15 104	3 661	1 080	1 750	6 786	1 800	11 751	20 374
477 Ryslinge	3 468	13 216	4 288	2 167	1 581	4 416	1 235	8 742	17 583
479 Svendborg	25 276	71 801	20 624	10 285	7 668	39 717	17 431	80 049	104 167
481 Sydlangeland	2 225	8 621	1 964	818	897	2 256	456	8 368	12 241
483 Søndersø	5 473	22 121	6 646	3 328	2 775	6 698	1 883	10 215	24 132
485 Tommerup	3 500	15 272	4 800	2 649	1 722	4 333	970	7 021	15 895
487 Tranekær	1 531	6 055	1 719	946	576	1 837	229	5 659	10 164
489 Ullerslev	1 874	9 701	2 249	701	1 265	2 154	439	5 099	11 560
491 Vissenbjerg	2 925	10 904	2 547	1 123	1 104	3 783	1 312	10 513	14 819
493 Ærøskøbing	1 490	5 698	2 506	1 495	769	1 792	149	3 350	13 893
495 Ørbæk	2 928	12 889	6 114	2 875	2 821	2 521	793	9 807	14 641
497 Årslev	3 157	14 591	4 080	1 423	2 116	2 768	1 004	8 090	19 385
499 Årup	2 441	9 500	2 498	1 109	1 217	2 560	926	4 521	12 917
Sønderjyllands Amt i alt	119 844	465 535	146 758	69 315	61 488	171 228	54 336	286 396	628 112
501 Augustenborg	2 121	12 781	4 798	2 528	1 990	2 379	684	6 282	14 458
503 Bov	5 055	16 295	7 683	4 316	2 581	5 266	2 378	12 613	29 825
505 Bredebro	1 446	8 847	2 013	923	966	1 490	430	5 266	8 665
507 Broager	2 144	13 471	2 540	-	2 212	3 322	795	7 086	13 238
509 Christiansfeld	4 280	21 163	5 834	3 330	1 818	5 435	1 410	9 854	26 015
511 Gram	2 362	10 267	3 498	1 817	1 354	3 195	806	4 154	12 788
513 Gråsten	2 778	9 868	4 169	1 765	1 904	3 975	885	7 733	17 480
515 Haderslev	15 763	53 109	17 432	8 139	7 271	34 448	10 404	28 142	77 709
517 Højer	1 479	6 092	1 533	436	884	2 112	187	4 412	9 910
519 Lundtoft	2 463	10 513	3 194	1 153	1 583	1 994	764	5 532	16 009
521 Løgumkloster	3 028	16 079	3 327	1 491	1 490	4 116	724	17 181	17 702
523 Nordborg	7 268	28 606	7 869	2 923	4 137	7 287	2 520	23 311	36 066
525 Nr. Rangstrup	5 105	19 671	5 725	2 304	2 752	6 413	1 389	11 439	20 835
527 Rødding	5 131	21 870	6 978	3 312	2 908	5 911	983	12 650	25 675
529 Rødekro	4 980	19 816	6 617	2 848	3 153	4 099	1 706	12 176	24 676
531 Skærvæk	3 098	17 282	4 473	1 843	2 082	4 489	646	8 602	17 268
533 Sundeved	1 616	9 000	3 888	1 783	1 723	1 043	358	5 074	12 201
535 Sydals	2 061	10 144	4 794	2 761	1 648	1 804	478	9 393	16 463
537 Sønderborg	15 329	50 261	14 692	7 247	5 744	26 597	10 183	30 402	76 629
539 Tinglev	5 253	20 551	6 882	3 300	2 849	5 754	1 586	12 406	25 293
541 Tønder	6 152	24 036	6 692	2 822	2 932	8 879	2 860	12 857	29 020
543 Vojens	7 907	32 938	9 976	4 690	4 134	9 384	3 272	17 090	39 810
545 Åbenrå	13 025	32 875	12 151	7 584	3 373	21 836	8 888	22 741	60 377
Ribe Amt i alt	109 700	429 354	117 580	51 763	51 808	151 991	63 217	257 740	599 968
551 Billund	4 474	17 437	3 055	-	2 433	2 200	1 499	7 265	23 145
553 Blåbjerg	1 824	13 132	3 734	1 748	1 627	2 946	578	5 700	18 504
555 Blåvandshuk	1 671	7 348	1 632	491	903	1 152	540	5 378	12 632
557 Bramming	5 678	26 483	4 733	764	3 213	6 986	1 970	13 177	28 547

Absolutte tal

Anlægsudgifter													Kom.-nr.
Anlægs-virk-somhed i alt	Byud-vikling, bolig- og miljøfor-anstaltninger i alt	Heraf			Forsy-ningsvirk-somheder, kollektiv trafik havne mv. i alt	Kom-munale veje	Folke-skole-væsen	Social-og sund-heds-væsen i alt	Heraf		Admini-stration og plan-lægning i alt		
		Jord-forsyning	Fritids-faciliteter	Spildevands-anlæg					Dagpleje og dag-institutioner	Institutio-ner for ældre og handi-cappede			
1 000 kr.													
10 110	9 978	392	-	6 845	-	-	-	-	-	-	-	-	425
4 835	3 483	244	-	3 138	782	3	567	-	-	-	-	-	427
8 594	8 594	1 172	-	7 328	-	-	-	-	-	-	-	-	429
17 473	8 162	940	350	2 509	5 218	3 052	-	320	-	-	-	681	431
2 508	1 632	437	-	1 145	-	-	265	23	-	-	-	414	433
8 138	6 684	351	-	6 210	62	664	546	-	-	-	-	182	435
3 927	1 186	94	-	650	-	914	946	325	-	196	-	269	437
28 249	15 333	1 517	29	13 070	1 116	826	1 031	7 992	1 060	5 584	1 570	439	
2 457	1 127	613	132	264	227	298	125	65	-	65	314	441	
1 100	1 100	117	-	983	-	-	-	-	-	-	-	443	
44 992	40 536	1 229	1 439	19 941	281	2 393	-	-	-	-	1 782	445	
7 685	5 144	3 273	866	922	101	1 753	128	260	93	167	299	447	
59 829	34 468	2 779	3 871	14 633	14 075	1 796	1 828	3 880	3 036	626	2 005	449	
3 508	2 098	169	-	1 620	-	276	100	17	-	17	379	451	
413 251	133 667	31 417	1 610	74 440	150 447	29 701	54 632	27 753	10 056	2 149	8 664	461	
13 919	11 302	1 237	1 882	8 180	-	900	52	674	-	33	933	471	
15 683	11 403	2 727	-	8 185	79	1 889	605	1 081	-	973	569	473	
11 638	6 448	15	39	4 498	3 798	119	299	488	488	-	363	475	
8 677	3 135	104	76	2 625	-	3 831	858	539	35	166	-	477	
147 956	102 357	5 931	2 535	77 806	997	7 587	17 725	14 688	2 798	10 624	2 714	479	
3 936	3 626	2	-	3 184	271	-	-	39	-	-	-	481	
7 413	4 559	1 749	-	2 250	-	29	542	2 280	94	2 186	3	483	
5 278	4 092	605	-	3 415	-	178	730	157	-	51	105	485	
783	783	72	-	693	-	-	-	-	-	-	-	487	
2 369	2 311	434	-	1 766	-	-	-	-	-	-	-	489	
14 262	2 868	2 921	-	- 744	-	282	-	9 589	721	8 711	1 523	491	
4 909	1 835	240	23	1 483	1 779	187	78	435	-	435	-	493	
4 725	3 215	481	-	1 712	-	-	372	115	-	111	1 023	495	
13 435	8 142	742	255	7 112	30	494	2 425	1 780	1 558	222	78	497	
5 525	4 644	884	1 070	2 555	130	37	434	-	-	-	275	499	
344 631	212 402	32 495	10 429	126 842	21 012	21 960	23 292	43 930	5 274	34 728	18 341		
9 123	4 418	1 147	595	2 592	80	-	234	4 187	-	4 187	204	501	
15 856	9 118	3 132	2 389	3 234	329	806	228	3 236	2 961	275	2 139	503	
866	276	53	-	163	332	-	99	159	-	159	-	505	
5 083	1 463	1 005	-	36	-	231	-	300	150	150	2 313	507	
18 452	2 725	335	-	1 908	229	1 944	-	13 554	723	12 831	-	509	
2 851	1 817	5	-	1 397	-	303	414	317	189	-	-	511	
3 997	1 596	481	-	1 062	679	335	-	834	172	457	553	513	
55 636	38 415	1 940	-	30 926	5 133	2 851	270	4 769	-	4 769	3 903	515	
3 116	2 412	5	-	1 467	7	32	531	134	-	134	-	517	
22 240	17 699	1 526	-	13 633	22	989	2 776	193	-	193	444	519	
12 231	2 103	693	-	609	166	1 144	6 284	1 987	100	1 887	484	521	
17 417	9 701	633	-	7 118	873	1 664	1 590	1 978	-	802	951	523	
7 333	618	121	-	23	-	541	5 456	220	-	220	498	525	
9 799	3 587	1 155	332	1 429	-	1 036	43	5 133	-	5 133	-	527	
15 096	14 361	5 399	2 078	3 498	-	33	-	702	464	238	-	529	
4 340	2 658	315	49	769	289	842	456	95	95	-	-	531	
6 305	5 789	99	3 469	1 574	87	13	281	135	-	135	-	533	
6 936	5 577	1 888	220	3 352	-	39	386	-	-	-	471	535	
42 132	20 210	2 611	198	9 301	10 369	4 423	1 775	2 369	18	303	2 428	537	
12 605	8 917	5 091	286	602	-	1 792	136	1 059	-	704	701	539	
8 488	4 403	306	711	704	438	1 256	-	241	36	205	2 150	541	
39 292	32 142	3 145	102	27 855	802	1 364	2 326	1 377	366	995	1 102	543	
25 437	22 397	1 410	-	13 590	1 177	322	7	951	-	951	-	545	
386 329	220 950	39 568	7 166	141 873	25 568	12 490	26 234	78 858	4 916	71 221	19 300		
29 882	17 367	5 829	574	9 096	644	175	388	11 186	235	10 951	-	551	
9 774	6 944	31	980	5 026	356	-	-	2 238	840	-	-	553	
6 592	5 616	435	-	3 929	- 21	826	139	32	32	-	-	555	
15 600	3 128	1 077	67	1 983	5 759	496	3 704	880	26	809	332	557	

Tabel 11. De enkelte kommuners drift- og anlægsudgifter i 1990 fordelt på de vigtigste udgiftsområder.
(fortsat) Current and capital expenditure of municipalities, by main purpose 1990. Actual amounts (continued)

Kom.- nr.	Driftsudgifter									Social- og sund- heds- væsen i alt	
	Drifts- virk- somhed i alt	Byud- vikling, bolig- og miljøfor- anstalt- ninger i alt	Forsy- ningsvirk- somheder, kollektiv trafik, havne mv. i alt	Vej- væsen i alt	Heraf		Under- visning og kultur i alt	Heraf			
					Kom- munale veje			Folke- skole- væsen	Fritids- under- visning mv.		Folke- biblio- teks- væsen
1 000 kr.											
559 Brørup	206 341	4 577	1 261	4 588	3 500	29 025	24 245	2 863	1 638	151 493	
561 Esbjerg	3 497 645	153 421	495 123	48 877	37 453	432 686	348 685	28 444	34 168	2 112 566	
563 Fanø	105 973	5 529	2 604	2 086	1 601	16 626	12 906	2 284	862	67 694	
565 Grindsted	595 383	32 411	5 359	10 756	6 860	86 000	69 831	7 992	5 297	415 879	
567 Helle	254 853	8 725	3 489	6 962	5 332	45 668	41 574	2 948	948	171 303	
569 Holsted	233 346	5 665	2 018	5 723	3 900	32 893	28 232	3 071	1 188	170 085	
571 Ribe	639 017	23 429	30 819	11 491	5 828	84 844	72 049	6 052	4 416	440 832	
573 Varde	720 896	41 776	84 152	11 595	8 715	85 547	71 206	5 340	5 866	451 456	
575 Vejen	525 514	15 537	6 880	10 171	8 731	86 424	73 853	5 617	5 231	368 836	
577 Ølgod	342 376	12 060	2 861	9 264	7 961	51 668	42 562	4 736	2 899	243 470	
Vejle Amt i alt	12 766 399	516 161	1 139 648	202 634	145 726	1 560 886	1 277 629	126 531	100 944	8 439 894	
601 Brædstrup	285 815	6 946	2 732	6 879	3 902	40 629	35 729	3 129	1 663	208 198	
603 Børkop	331 582	10 289	12 992	6 709	5 496	47 849	43 639	1 935	2 081	227 511	
605 Egtved	452 564	13 050	3 542	9 459	4 274	75 985	64 946	5 451	3 470	316 082	
607 Fredericia	2 011 088	80 546	344 369	31 724	24 247	213 892	176 732	15 911	15 824	1 227 015	
609 Gedved	321 149	6 555	1 747	6 314	4 633	46 804	41 350	4 058	1 228	239 893	
611 Give	442 086	11 376	3 554	13 475	6 223	65 086	56 289	4 636	2 681	319 908	
613 Hedensted	426 099	12 567	2 596	7 865	4 264	65 597	58 610	4 707	2 195	308 199	
615 Horsens	2 127 499	90 985	123 124	22 756	18 871	248 384	194 345	22 067	22 806	1 486 958	
617 Jelling	180 130	3 974	1 386	3 731	2 851	26 937	23 923	1 912	654	128 900	
619 Juelsminde	446 075	13 299	4 002	9 643	8 716	66 630	57 065	5 898	2 782	320 699	
621 Kolding	2 404 174	124 656	244 697	37 906	33 923	275 139	201 697	30 184	18 798	1 534 165	
623 Lunderskov	156 052	4 146	1 463	3 282	2 847	22 822	20 208	1 934	630	111 907	
625 Nr. Snede	252 974	6 180	2 383	4 533	4 351	34 648	31 636	2 442	560	187 966	
627 Tørring-Uldum	356 631	11 116	3 080	7 293	5 035	58 471	50 468	5 708	1 943	254 958	
629 Vamdrup	230 320	10 405	1 672	4 557	3 440	34 988	30 685	2 549	1 450	160 730	
631 Vejle	2 342 161	110 071	386 309	26 508	12 653	237 025	190 307	14 010	22 179	1 406 805	
Ringkøbing Amt i alt	9 648 053	352 271	851 085	180 992	132 045	1 332 272	1 068 172	137 022	85 523	6 297 538	
651 Avlum-Haderup	218 860	8 425	1 883	3 994	2 137	29 540	26 387	2 266	722	160 033	
653 Brande	283 359	10 646	2 858	5 195	2 792	39 885	32 748	3 928	3 038	200 462	
655 Egvad	331 541	11 841	7 222	11 538	5 991	48 263	38 231	5 886	3 628	227 098	
657 Herning	2 331 694	83 036	396 432	39 806	25 656	312 309	233 422	39 225	26 421	1 362 176	
659 Holmsland	165 748	13 848	7 106	2 258	1 310	25 565	23 270	1 367	499	103 313	
661 Holstebro	1 530 743	64 169	233 847	19 231	15 796	194 309	144 663	17 280	19 339	927 685	
663 Ikast	675 387	26 252	11 140	14 888	12 753	107 949	89 294	12 668	5 199	468 309	
665 Lømbig	671 137	18 697	31 731	12 965	9 548	87 701	73 214	7 329	5 256	475 891	
667 Ringkøbing	579 791	16 081	22 002	11 244	9 044	84 590	69 906	7 101	3 427	407 073	
669 Skjern	444 067	14 227	34 637	9 134	6 787	55 689	45 923	5 740	3 300	298 871	
671 Struer	707 669	23 537	73 359	15 626	11 800	97 044	77 424	9 191	7 044	453 268	
673 Thyborøn-Harboør	164 524	6 172	6 076	3 256	2 226	25 015	20 945	2 282	1 033	107 659	
675 Thyholm	129 187	3 274	798	2 840	2 045	16 711	14 744	1 493	367	96 504	
677 Trehøje	301 084	12 000	2 360	7 910	6 772	50 645	42 800	6 072	837	209 307	
679 Ulfborg-Vemb	242 907	8 177	1 941	4 027	2 849	31 824	27 409	2 620	1 570	179 587	
681 Videbæk	380 967	15 115	3 026	7 248	6 145	57 445	49 219	6 812	1 281	273 928	
683 Vinderup	274 723	8 713	12 567	4 598	3 624	33 439	28 670	3 138	1 060	197 126	
685 Åskov	214 665	8 061	2 100	5 234	4 770	34 349	29 903	2 624	1 502	149 248	
Århus Amt i alt	24 253 709	774 028	2 411 381	338 606	220 301	2 958 768	2 303 164	275 748	232 750	16 118 723	
701 Ebeltoft	497 732	17 595	29 601	12 831	4 720	69 120	53 599	9 198	4 606	330 679	
703 Galten	278 021	6 261	1 292	7 604	2 669	58 813	52 136	3 692	2 321	181 708	
705 Gjern	236 644	6 020	3 521	5 814	3 849	33 947	29 263	3 068	1 092	170 803	
707 Grenå	809 939	60 547	130 055	14 414	10 702	89 167	73 347	8 520	4 951	462 732	
709 Hadsten	315 380	11 811	2 910	5 945	5 321	53 274	46 865	2 503	2 692	220 194	
711 Hammel	318 539	10 500	898	8 968	6 437	48 035	41 337	3 333	2 086	225 936	
713 Hinnerup	281 680	9 289	2 368	4 720	5 203	56 516	50 638	2 851	2 839	186 387	
715 Hørning	222 818	7 389	658	5 550	3 700	44 270	37 577	4 527	2 056	144 605	
717 Langå	256 234	7 532	782	4 562	2 720	44 286	39 329	2 818	1 875	179 877	
719 Mariager	267 993	6 524	4 089	7 133	3 313	35 202	29 763	3 540	1 786	195 399	
721 Midtjurs	260 217	6 473	2 319	5 479	3 404	37 247	31 818	3 716	1 501	190 078	
723 Nørhald	276 526	6 329	2 672	7 467	3 917	46 656	41 149	3 651	1 767	195 246	

Absolutte tal

Driftsudgifter													Kom.-nr.
Kontant-hjælp i alt	Heraf		Praktisk bistand i hjemmet	Hjælpe-midler og omsorgs-arbejde	Dagpleje og dag-instituitioner i alt	Heraf			Døgn-pleje og døgninst. for børn og unge i alt	Institu-tioner for ældre og handi-cappede	Sociale pen-sioner		
	Hjælp til under-hold mv.	Uddan-nede samt optræ-ning				Dag-pleje	Vugge-stuer	Børne-haver					
1 000 kr.													
5 135	2 497	1 215	6 731	3 397	13 230	4 912	-	-	3 304	14 856	72 716	559	
185 931	108 149	47 788	95 201	37 674	231 131	20 932	46 014	57 949	52 829	198 985	799 646	561	
3 180	2 435	304	3 921	1 622	6 226	1 574	-	808	792	7 926	29 647	563	
24 230	9 340	8 037	21 959	11 476	33 182	10 648	3 259	10 063	8 665	42 029	185 054	565	
4 261	1 876	1 324	10 727	3 216	12 073	8 278	-	3 272	1 998	18 981	85 129	567	
9 749	4 583	2 451	8 780	3 465	11 318	3 886	-	4 818	3 924	17 190	78 638	569	
28 049	13 678	7 432	20 787	7 671	40 097	15 227	-	9 029	13 710	54 151	190 546	571	
30 320	17 049	5 896	18 701	11 208	42 303	14 194	2 248	7 057	11 148	53 525	187 268	573	
20 475	12 238	4 371	9 086	5 271	31 560	14 900	-	5 611	5 283	49 690	162 417	575	
10 218	4 675	2 610	11 751	2 651	15 609	8 638	-	3 360	3 552	36 329	115 051	577	
628 820	366 263	139 980	365 305	154 272	775 247	210 789	58 957	196 958	205 526	1 039 787	3 491 931		
11 085	5 144	3 169	9 346	2 998	15 127	6 508	-	3 607	2 628	31 156	97 028	601	
13 958	5 560	4 280	13 718	3 295	27 529	8 293	-	-	5 179	25 720	86 625	603	
13 439	6 408	2 704	12 808	5 305	27 201	16 738	-	8 846	6 892	39 194	142 175	605	
115 526	61 953	37 620	56 907	19 848	106 045	19 968	7 954	54 632	20 777	157 042	475 026	607	
15 466	6 148	4 594	7 393	4 047	20 118	8 512	-	2 604	7 381	47 469	94 532	609	
12 342	5 847	2 242	15 226	5 502	27 551	14 503	-	7 595	10 261	33 652	153 866	611	
15 166	8 251	3 633	13 670	5 151	36 829	14 467	2 165	7 367	6 352	39 329	121 744	613	
143 975	96 295	26 954	62 673	27 296	122 474	22 575	16 293	35 644	41 431	152 712	616 221	615	
6 796	3 330	1 264	4 453	2 267	13 612	5 565	-	1 614	2 131	25 771	48 877	617	
13 624	8 344	2 808	13 296	7 538	17 352	10 228	-	1 619	6 947	41 368	162 590	619	
122 001	79 417	22 288	70 197	33 851	155 228	38 763	15 400	35 372	41 983	174 776	608 047	621	
3 618	1 397	669	3 252	1 183	11 407	5 252	-	1 452	3 422	14 516	46 278	623	
11 929	6 272	2 237	7 745	3 480	11 081	5 936	-	4 387	4 331	23 834	87 439	625	
11 239	6 029	1 650	10 090	6 562	18 624	10 378	-	4 188	5 301	27 682	124 786	627	
8 913	3 934	1 486	5 080	1 985	15 136	5 991	-	3 967	5 524	25 619	66 540	629	
109 743	61 934	22 382	59 451	23 964	149 933	17 112	17 145	24 064	34 986	179 947	560 157	631	
366 065	168 370	102 584	256 190	120 336	672 821	251 448	31 940	129 309	130 558	789 157	2 627 366		
6 585	2 272	2 328	6 351	2 657	15 386	9 478	-	1 880	3 433	23 901	71 750	651	
10 895	4 601	3 495	12 757	6 259	13 941	6 692	-	4 375	2 555	16 455	95 307	653	
13 264	5 851	4 929	6 312	4 376	13 680	4 860	-	5 010	7 552	29 486	106 617	655	
98 996	49 910	25 090	46 115	26 245	186 845	48 845	12 487	28 618	35 095	157 719	519 333	657	
2 837	1 250	547	3 494	1 879	13 200	5 475	-	4 427	1 814	16 054	36 832	659	
68 461	35 863	16 315	41 255	14 921	120 699	40 886	8 460	22 511	21 006	105 132	362 338	661	
29 343	14 766	8 352	14 242	10 943	62 907	15 801	7 736	12 585	9 793	47 380	175 919	663	
22 000	8 528	4 932	22 403	10 255	42 861	16 123	3 257	6 052	6 475	60 194	220 288	665	
18 815	7 757	6 428	21 216	7 637	38 791	15 882	-	7 269	8 444	51 267	174 485	667	
11 697	5 193	3 847	12 812	5 197	20 519	9 024	-	5 036	3 718	44 371	137 886	669	
34 997	14 354	11 876	15 856	9 689	45 048	24 281	-	3 041	11 326	62 801	182 906	671	
5 809	2 249	755	3 882	1 707	12 013	4 667	-	3 076	1 657	11 659	41 035	673	
2 206	1 255	317	5 938	2 187	6 157	3 560	-	2 005	584	12 952	51 044	675	
10 527	2 586	3 248	9 022	3 501	19 513	10 706	-	7 860	6 272	26 222	86 901	677	
5 291	2 032	1 991	8 805	2 806	12 478	6 587	-	3 823	2 017	24 775	86 992	679	
12 130	3 390	5 759	11 000	4 546	20 078	12 930	-	4 487	3 598	45 629	118 389	681	
5 897	3 473	651	8 295	3 211	15 066	9 617	-	2 848	2 577	30 491	94 470	683	
6 315	3 040	1 724	6 435	2 320	13 639	6 034	-	4 406	2 642	22 669	64 874	685	
1 429 162	742 696	383 762	707 814	355 269	2 029 997	425 612	372 046	500 926	380 939	1 818 090	5 913 793		
17 119	8 901	3 641	17 474	7 179	22 144	11 866	-	7 806	6 672	36 722	149 049	701	
14 836	8 027	1 618	4 849	3 120	35 363	12 486	-	7 997	6 627	17 508	57 480	703	
6 305	3 625	1 407	8 110	3 258	16 575	6 722	-	-	3 543	20 919	73 981	705	
32 416	20 333	4 438	14 756	8 081	37 090	11 785	2 275	10 715	10 758	62 194	203 148	707	
16 299	7 476	4 169	12 195	4 328	31 618	12 284	-	11 795	4 541	17 524	84 050	709	
10 810	5 527	3 093	8 012	4 212	20 485	12 456	-	4 653	4 321	32 977	96 809	711	
12 486	5 832	2 363	4 042	5 880	34 502	15 492	-	4 892	3 304	17 178	59 251	713	
10 289	3 561	4 096	4 363	1 807	22 059	7 405	-	7 643	4 725	18 101	47 854	715	
11 923	5 180	3 455	9 114	4 931	13 876	7 918	-	5 460	4 024	17 147	81 152	717	
7 797	5 656	787	7 803	4 186	13 469	4 827	-	5 603	5 727	15 950	96 438	719	
10 109	5 612	2 188	16 143	5 310	13 932	6 436	-	-	4 127	7 979	90 149	721	
9 871	4 989	1 894	7 450	2 988	15 364	8 499	-	3 243	3 762	23 480	89 432	723	

Tabel 11. De enkelte kommuners drift- og anlægsudgifter i 1990 fordelt på de vigtigste udgiftsområder.
(fortsat) Current and capital expenditure of municipalities, by main purpose 1990. Actual amounts (continued)

Kom.- nr.	Driftsudgifter								
	Børne- tilskud og andre familie- ydelse	Dag- penge	Sund- heds- udgifter i alt	Heraf		Bolig- ydelse til pen- sionister	Bolig- sikring	Beskæf- tigelse af arbejds- løse	Admini- stration og plan- lægning i alt
				Hjemme- sygepleje	Kommunal tand- pleje				
	1 000 kr.								
559 Brørup	2 922	12 658	4 007	2 216	1 473	3 877	994	6 299	15 397
561 Esbjerg	51 181	164 465	42 271	19 726	16 843	76 265	39 750	115 116	254 972
563 Fanø	1 241	4 978	2 046	1 139	667	1 217	612	3 663	11 434
565 Grindsted	8 100	32 429	12 006	6 465	4 436	9 662	2 466	20 354	44 978
567 Helle	2 323	16 947	5 223	1 859	2 737	2 452	449	5 847	18 706
569 Holsted	2 928	15 211	4 114	1 727	2 046	3 397	1 030	8 370	16 962
571 Ribe	8 218	33 976	8 426	3 420	3 896	9 249	3 263	17 984	47 602
573 Varde	8 154	32 988	10 028	4 534	4 290	15 181	5 712	21 443	46 370
575 Vejen	7 490	31 541	9 688	4 693	4 181	11 787	3 337	17 444	37 666
577 Ølgod	3 496	19 761	6 617	2 981	3 063	5 620	1 017	9 700	23 053
Vejle Amt i alt.....	178 594	624 202	186 143	85 118	77 093	264 593	80 307	356 645	907 176
601 Brædstrup	3 853	14 467	5 129	2 667	1 933	4 619	826	8 436	20 431
603 Børkop	5 060	19 368	9 794	6 433	2 590	5 504	1 847	7 411	26 232
605 Egtved	5 040	28 058	8 159	3 550	3 413	7 548	1 390	15 966	34 446
607 Fredericia	29 136	94 546	26 537	12 696	10 305	47 022	14 641	51 582	113 542
609 Gedved	3 933	17 824	5 292	2 058	2 592	4 325	1 141	8 907	19 836
611 Give	5 269	27 945	7 419	2 748	3 795	5 851	1 176	10 521	28 687
613 Hedensted	6 616	30 580	7 854	3 020	3 733	6 475	2 044	13 588	29 275
615 Horsens	35 495	106 808	29 540	12 367	13 139	47 887	18 601	66 310	155 292
617 Jelling	2 178	10 477	2 895	1 296	1 163	1 769	840	5 913	15 202
619 Juelsminde	5 804	23 009	8 173	3 871	3 430	5 940	968	10 809	31 802
621 Kolding	33 744	107 568	28 215	11 897	11 763	59 211	16 636	68 397	187 611
623 Lunderskov	1 823	10 779	2 778	1 306	1 108	2 773	576	8 233	12 432
625 Nr. Snede	2 751	14 949	6 298	3 948	1 851	3 841	843	6 198	17 264
627 Tørring-Uldum	4 698	21 894	5 577	2 286	2 715	4 818	1 014	10 502	21 713
629 Vamdrup	2 658	12 882	2 822	1 095	1 298	3 250	858	7 969	17 968
631 Vejle	30 536	83 048	29 661	13 880	12 265	53 760	16 906	55 903	175 443
Ringkøbing Amt i alt.....	123 721	550 735	157 302	72 512	66 924	141 912	43 391	256 462	633 895
651 Avlum-Haderup	2 863	13 675	4 061	1 867	1 750	3 216	638	3 965	14 985
653 Brande	3 726	17 654	6 942	4 352	2 011	4 995	1 102	5 299	24 313
655 Egvad	4 084	19 894	5 891	3 266	2 109	4 583	1 387	7 037	25 579
657 Herning	30 359	116 953	26 717	10 145	12 922	33 574	13 401	56 398	137 935
659 Holmsland	2 513	12 957	3 251	1 126	1 717	1 317	589	5 842	13 658
661 Holstebro	21 018	76 728	18 756	7 291	8 976	17 450	6 673	45 399	91 502
663 Ikast	10 074	46 491	18 199	11 366	4 881	11 868	5 110	21 366	46 849
665 Lembig	6 861	38 826	12 891	6 679	5 055	10 662	1 906	18 620	44 152
667 Ringkøbing	7 069	34 895	10 945	4 704	5 087	11 296	2 937	13 863	38 801
669 Skjern	4 519	23 093	8 345	3 749	3 368	7 945	1 604	13 715	31 509
671 Struer	9 340	36 853	9 033	2 963	4 748	11 314	3 807	16 461	44 835
673 Thyborøn-Harboør	2 399	11 752	3 238	939	1 851	2 328	627	8 776	16 346
675 Thyholm	1 460	5 473	2 050	859	1 011	1 605	103	3 835	9 060
677 Trehøje	4 040	24 260	5 743	2 893	2 341	3 126	808	7 415	18 862
679 Ulfborg-Vemb	3 306	16 047	4 289	2 119	1 721	4 759	792	4 970	17 351
681 Videbæk	4 570	25 297	7 565	3 697	3 335	5 052	819	12 022	24 205
683 Vinderup	2 860	15 332	5 137	2 582	2 131	4 441	467	6 780	18 280
685 Åskov	2 660	14 555	4 249	1 915	1 910	2 381	621	4 699	15 673
Århus Amt i alt.....	332 580	1 107 559	365 553	183 850	139 293	474 725	221 744	820 425	1 652 203
701 Ebeltoft	7 208	26 323	9 953	6 041	3 118	7 923	3 402	16 688	37 906
703 Galten	4 452	19 975	5 271	1 568	2 761	2 434	1 598	7 188	22 343
705 Gjern	3 266	15 749	7 559	5 348	1 774	3 584	1 029	4 534	16 539
707 Grenå	9 078	32 629	10 127	4 072	4 903	13 667	4 126	20 930	53 024
709 Hadsten	4 712	20 486	8 901	4 995	3 277	3 821	1 858	8 252	21 246
711 Hammel	3 768	23 180	5 750	2 293	2 640	4 654	1 380	7 328	24 202
713 Hinnerup	5 298	20 839	7 115	2 829	3 392	3 752	2 499	8 611	22 400
715 Hørning	3 072	14 870	5 089	2 543	1 988	2 880	1 472	6 963	20 346
717 Langå	3 413	16 269	5 224	2 878	1 806	2 964	925	6 616	19 195
719 Mariager	3 142	16 622	5 492	2 943	2 023	4 836	803	11 080	19 646
721 Midtdjurs	3 876	15 982	7 303	5 055	1 800	5 187	1 080	7 274	18 621
723 Nørhald	3 702	18 434	5 643	2 555	2 441	3 094	476	9 743	18 156

Absolutte tal

Anlægsudgifter													Kom.-nr.
Anlægs-virk-somhed i alt	Byud-vikling, bolig- og miljøfor-anstalt-ninger i alt	Heraf			Forsy-ningsvirk-somheder, kollektiv trafik havne mv. i alt	Kom-munale veje	Folke-skole-væsen	Social-og sund-heds-væsen i alt	Heraf		Admini-stration og plan-lægning i alt		
		Jord-forsyning	Fritids-faciliteter	Spilde-vands-anlæg					Dagpleje og dag-institu-tioner	Institutio-ner for ældre og handi-cappede			
1 000 kr.													
4 891	3 517	542	169	453	-	682	261	274	-	208	157	559	
179 899	117 690	10 297	2 320	83 316	9 287	2 653	12 012	20 604	402	19 751	16 621	561	
12 625	420	-	-	-	9 119	17	22	2 500	-	2 500	547	563	
45 860	19 709	2 277	984	16 028	-	313	1 019	24 634	-	24 303	82	565	
4 196	482	-1 994	-	2 461	-	756	2 898	16	-	16	44	567	
2 038	710	211	499	-	-	-	-	1 036	-	706	292	569	
18 558	13 316	7 810	563	3 928	389	1 620	1 248	1 985	120	1 865	-	571	
20 547	9 401	5 711	1 010	2 018	-57	1 608	1 080	8 463	2 634	5 729	-	573	
12 992	2 875	1 120	-	1 755	92	2 726	1 825	4 624	627	3 997	767	575	
22 875	19 775	6 222	-	11 880	-	618	1 638	386	-	386	458	577	
774 850	456 279	131 612	24 501	218 370	57 192	45 454	42 712	125 497	24 650	95 911	36 274		
16 888	6 349	362	-	5 967	-	593	-	9 946	-	9 946	-	601	
23 490	5 914	1 103	654	2 282	-	426	1 709	14 843	201	14 642	598	603	
11 223	7 212	3 550	-	2 172	-	2 001	1 056	172	68	104	700	605	
169 693	116 317	29 199	2 498	67 560	11 435	7 960	5 087	14 152	616	12 784	13 647	607	
14 007	5 145	3 193	493	1 136	-	-	5 098	1 796	1 420	376	1 966	609	
5 790	4 650	4 130	331	189	-	603	324	213	88	125	-	611	
23 620	15 238	9 403	57	5 568	-	3 057	1 702	3 000	370	2 630	596	613	
150 006	101 605	25 982	10 759	32 993	4 316	8 529	9 979	18 620	5 471	12 976	4 429	615	
9 232	1 942	1 401	-	525	-	210	-	7 021	6 037	984	-	617	
26 112	24 627	922	174	23 128	-	-	1 343	141	47	94	-	619	
164 979	84 632	19 762	7 242	48 849	36 830	12 347	3 310	22 077	8 065	12 246	1 200	621	
3 999	2 576	635	-	1 922	-	1 109	156	150	150	-	-	623	
1 322	1 321	601	-	720	-	1	-	-	-	-	-	625	
11 937	7 966	2 964	40	3 587	-	2 095	1 749	68	31	-	-	627	
12 555	5 703	2 462	-	1 727	174	1 531	4 213	507	-	507	427	629	
129 997	65 082	25 943	2 253	20 045	4 437	4 992	6 986	32 791	2 086	28 497	12 711	631	
486 520	192 717	43 783	13 818	95 424	132 402	29 304	37 770	65 482	12 618	50 555	8 297		
10 453	1 369	823	-	546	-	-	382	1 978	-	1 978	4 854	651	
16 859	11 756	786	154	10 581	-	-	631	4 472	-	4 472	-	653	
5 337	1 584	50	-	1 337	1 191	1 090	657	-	-	-	505	655	
101 182	41 101	9 966	995	22 760	25 849	3 466	2 925	19 179	5 406	13 773	214	657	
4 145	2 179	50	10	2	743	1 030	145	-	-	-	48	659	
163 542	44 896	12 091	2 946	17 530	82 266	3 284	16 004	8 570	5 619	2 951	17	661	
31 055	13 036	5 254	692	5 117	324	1 625	7 737	8 333	88	8 245	-	663	
37 874	21 522	1 361	5 692	12 700	1 576	5 661	252	8 460	-	7 152	403	665	
19 370	8 019	1 063	492	4 537	2 893	2 506	314	4 246	456	3 544	857	667	
17 749	8 479	2 932	856	2 144	2 043	1 933	864	3 880	766	3 073	418	669	
32 409	9 510	2 115	962	2 888	15 019	3 831	878	2 871	-	2 871	300	671	
5 861	3 035	101	326	1 375	329	183	2 153	161	84	77	-	673	
2 942	1 691	634	-3	926	29	678	59	34	-	34	-	675	
6 384	4 889	1 782	238	1 562	-	357	185	953	196	757	-	677	
2 766	1 665	97	61	34	-	634	137	-	-	-	284	679	
16 484	7 577	1 660	96	4 887	-	2 693	4 351	1 215	-	574	397	681	
8 732	7 402	1 154	218	5 946	140	40	96	1 054	-	1 054	-	683	
3 376	3 007	1 864	83	552	-	293	-	76	3	-	-	685	
1275 179	639 327	131 953	31 154	314 517	152 301	59 519	76 692	228 487	59 127	166 632	60 945		
32 304	19 832	7 600	-	11 246	1 136	1 771	1 397	7 758	-	7 758	7	701	
10 146	10 146	627	-	9 513	-	-	-	-	-	-	-	703	
7 444	4 762	3 234	-	1 485	-	-	-	2 682	-	2 682	-	705	
54 500	36 261	770	2 544	27 716	8 582	6 708	1 563	582	-	20	757	707	
23 237	8 947	2 810	-	3 255	-	587	1 484	8 911	-	8 911	3 308	709	
18 125	9 974	2 623	283	5 884	113	2 255	2 260	531	506	25	2 445	711	
21 363	15 678	11 619	38	3 044	138	1 072	-	2 688	2 688	-	1 625	713	
8 784	6 717	4 569	11	1 679	-	214	1 104	410	375	35	303	715	
5 972	2 223	529	-	1 694	356	505	594	1 498	1 498	-	197	717	
4 588	3 360	895	-	2 072	787	431	-	10	-	10	-	719	
511	255	228	6	64	-	372	262	-508	-	-508	-	721	
7 289	5 380	465	105	3 010	219	-	519	1 171	1 444	-273	-	723	

Tabel 11. De enkelte kommuners drift- og anlægsudgifter i 1990 fordelt på de vigtigste udgiftsområder.
(fortsat) Current and capital expenditure of municipalities, by main purpose 1990. Actual amounts (continued)

Kom- nr.	Driftsudgifter									Social- og sund- heds- væsen i alt	
	Drifts- virk- somhed i alt	Byud- vikling, bolig- og miljøfor- anstalt- ninger i alt	Forsy- ningsvirk- somheder, kollektiv trafik, havne mv. i alt	Vej- væsen i alt	Heraf		Heraf				
					Kom- mune- veje	Under- visning og kultur i alt	Folke- skole- væsen	Fritids- under- visning mv.	Folke- biblio- teks- væsen		
1 000 kr.											
725	Nr. Djurs	273 238	7 503	2 128	5 822	4 346	35 156	31 456	2 374	1 082	203 088
727	Odder	619 135	16 470	10 571	11 272	8 505	87 546	73 896	7 105	4 323	451 886
729	Purhus	268 074	7 115	1 109	5 293	3 488	46 894	42 217	2 738	1 811	189 853
731	Randers	2 877 874	98 199	394 990	27 309	17 307	309 603	203 307	32 149	51 232	1 891 496
733	Rosenholm	310 353	9 460	1 016	8 645	3 914	47 984	40 267	4 209	2 575	219 823
735	Rougso	297 022	6 412	6 115	6 420	3 579	36 132	30 942	3 100	1 653	224 121
737	Ry	304 885	4 994	3 068	5 467	4 090	52 108	44 299	5 185	2 304	213 686
739	Rønde	186 585	4 761	1 534	2 852	1 828	29 529	25 629	2 021	1 787	132 766
741	Samsø	185 831	6 569	2 395	2 830	1 368	18 099	15 577	973	1 309	136 321
743	Silkeborg	1 864 535	64 069	126 573	26 522	17 470	229 413	176 318	25 321	20 610	1 290 775
745	Skanderborg	616 227	13 598	6 686	8 533	7 024	102 172	83 586	12 061	3 744	441 009
747	Sønderhald	269 023	5 124	935	5 877	3 621	45 101	38 531	4 972	1 446	192 053
749	Them	205 632	7 734	1 064	3 158	1 683	37 051	31 379	3 244	1 192	140 581
751	Århus	11 953 572	365 750	1 672 032	128 119	86 123	1 265 447	938 939	118 879	108 110	7 707 621
Viborg Amt i alt											
761	Bjerringbro	434 988	15 440	3 932	5 185	4 207	65 954	58 201	3 505	3 658	311 985
763	Fjends	259 587	7 493	1 742	4 586	3 636	42 427	37 506	3 267	1 353	185 720
765	Hanstholm	217 249	6 863	4 165	4 843	3 448	29 639	25 670	2 257	676	155 523
767	Hvorslev	206 253	5 552	1 434	3 930	2 998	28 341	25 769	1 777	654	153 450
769	Karup	217 706	8 794	1 625	3 138	2 191	35 324	29 285	3 212	2 553	152 487
771	Kjellerup	430 397	16 605	3 203	6 061	5 036	62 542	53 118	4 849	3 785	315 284
773	Morsø	876 038	22 966	13 581	11 210	3 712	109 053	93 059	7 157	5 484	666 715
775	Møldrup	257 293	7 925	1 659	4 075	2 913	35 444	32 233	2 334	772	190 476
777	Sallingsund	201 682	7 635	1 284	3 533	1 619	29 137	25 741	2 744	493	147 423
779	Skive	1 036 560	42 653	89 681	16 911	10 106	121 964	97 637	9 824	11 761	701 485
781	Spøttrup	266 490	7 129	2 880	5 267	3 097	41 340	36 298	4 128	672	193 000
783	Sundsøre	243 245	8 389	6 362	4 413	2 225	31 293	28 341	2 159	514	176 069
785	Sydney	459 513	12 091	5 772	6 997	6 532	56 157	48 664	3 547	2 555	350 681
787	Thisted	1 098 757	48 140	13 235	13 729	10 055	159 605	130 358	13 883	10 599	802 520
789	Tjele	262 003	6 184	2 210	4 554	3 539	38 822	34 886	2 323	1 071	193 066
791	Viborg	1 500 466	41 936	86 204	25 327	18 546	203 927	151 797	21 449	20 585	1 040 492
793	Ålestrup	255 168	8 301	1 988	4 102	2 739	33 172	28 646	2 228	1 950	189 309
Nordjyllands Amt i alt											
801	Arden	282 438	8 323	1 214	5 825	2 866	37 852	32 584	3 001	1 890	211 735
803	Brovst	289 382	7 132	1 538	7 664	6 502	41 614	36 227	3 279	2 009	212 705
805	Brønderslev	754 815	26 335	38 753	13 259	8 983	96 633	79 961	10 329	5 015	533 540
807	Dronninglund	542 530	16 238	4 758	8 530	4 797	65 107	53 030	7 839	3 961	415 808
809	Farsø	283 633	11 469	5 606	5 880	4 275	36 779	31 857	2 432	2 070	205 458
811	Fjerritslev	285 793	9 493	2 252	6 216	5 727	38 410	32 032	4 456	1 794	212 786
813	Frederikshavn	1 392 585	57 852	151 362	31 640	18 079	170 553	139 228	13 651	11 529	887 049
815	Hadsund	375 686	13 649	1 756	4 085	3 175	48 767	42 626	2 608	2 568	278 170
817	Hals	339 734	16 733	1 645	5 889	4 269	54 256	47 697	4 804	1 469	238 516
819	Hirtshals	496 359	15 221	8 605	7 955	7 807	74 220	59 957	7 579	4 038	351 374
821	Hjørring	1 291 659	89 898	22 832	18 482	15 630	173 137	130 000	18 994	11 253	906 190
823	Hobro	567 919	18 598	46 773	7 940	4 947	66 395	55 599	4 971	4 421	392 240
825	Læsø	117 540	3 712	15 826	2 490	1 402	13 302	10 015	1 660	305	72 458
827	Løgstør	407 737	12 802	5 638	3 893	3 904	57 813	46 119	9 100	2 119	302 537
829	Løkken-Vrå	311 955	13 497	2 123	6 289	5 484	40 070	34 739	2 855	1 745	227 857
831	Nibe	248 384	9 874	2 682	3 950	1 820	34 677	30 620	2 697	1 204	180 564
833	Nørager	197 253	4 058	444	3 375	2 710	28 519	24 674	2 792	513	146 415
835	Pandrup	370 206	17 043	2 206	10 075	3 565	48 730	41 221	4 533	1 448	269 177
837	Sejfflod	291 847	10 959	1 880	5 262	1 938	42 009	37 395	2 735	1 519	210 767
839	Sindal	309 426	10 431	4 236	7 089	4 394	43 207	37 972	3 380	1 467	223 773
841	Skagen	475 082	26 324	8 224	10 367	4 662	69 499	57 297	5 372	5 042	325 361
843	Skørping	312 644	13 587	1 639	4 755	3 407	45 165	39 579	2 605	1 923	226 918
845	Støvring	356 333	7 718	1 233	7 731	4 065	66 755	58 367	4 839	2 333	246 398
847	Sæby	621 126	20 193	25 420	11 680	10 091	82 813	69 124	7 761	4 533	443 931
849	Åbybro	310 695	13 438	4 987	9 017	6 527	58 953	52 250	3 993	2 448	198 041
851	Ålborg	6 537 931	266 951	706 106	66 371	55 545	803 802	584 461	82 606	67 715	4 212 065
861	Års	402 585	16 238	1 369	3 898	3 873	64 735	56 971	4 222	2 151	289 627

Absolutte tal

Driftsudgifter												Kom.- nr.
Kontant- hjælp i alt	Heraf		Praktisk bistand i hjemmet	Hjælpe- midler og omsorgs- arbejde	Dagpleje og dag- institu- tioner i alt	Heraf			Døgn- pleje og døgninst. for børn og unge i alt	Institu- tioner for ældre og handi- cappede	Sociale pen- sioner	
	Hjælp til under- hold mv.	Uddan- nede samt optræ- ning				Dag- pleje	Vugge- stuer	Børne- haver				
1 000 kr.												
7 806	3 810	1 752	7 421	4 007	12 181	8 018	-	3 219	5 522	30 718	96 839	725
24 705	6 750	9 453	22 871	8 382	36 992	14 537	2 133	16 385	14 895	63 461	190 152	727
10 653	4 153	3 098	4 329	4 194	19 403	7 308	-	8 890	4 291	28 648	74 537	729
133 618	71 842	36 662	82 752	34 283	140 673	23 087	28 681	47 907	44 761	258 685	802 866	731
13 074	6 014	3 748	10 382	3 600	24 746	8 692	-	7 687	6 825	24 012	88 572	733
12 939	5 967	3 919	11 237	2 830	15 699	8 725	-	296	5 506	25 983	100 532	735
14 108	6 401	2 967	10 116	4 314	24 580	8 935	-	6 266	3 155	28 631	82 560	737
7 545	4 098	1 227	8 579	2 894	10 015	5 153	-	4 267	1 541	17 341	56 143	739
5 343	3 197	555	8 250	1 526	5 915	5 066	-	-	1 675	17 347	75 706	741
87 031	51 921	18 882	64 879	31 238	143 150	31 841	11 926	34 042	31 061	152 340	498 579	743
32 315	18 041	6 429	22 792	8 396	53 143	15 746	3 251	14 817	8 054	56 511	163 273	745
10 167	4 892	2 673	7 212	4 342	16 739	7 163	-	2 015	5 079	20 618	87 884	747
6 205	3 997	957	7 523	4 240	15 467	8 424	-	5 293	4 626	9 079	58 792	749
903 393	466 894	258 291	325 160	185 743	1 234 817	154 741	323 780	280 035	181 817	797 037	2 408 565	751
274 729	135 027	66 326	243 241	121 485	438 557	192 337	24 621	111 420	108 826	762 960	2 766 471	
15 674	7 506	4 706	10 547	4 201	25 182	13 454	-	6 351	7 917	45 069	136 316	761
4 791	2 116	876	6 406	2 577	15 577	11 212	-	3 364	2 528	33 077	83 608	763
6 742	3 158	1 701	7 440	4 288	12 238	8 723	-	1 604	3 662	14 971	65 057	765
5 364	3 052	1 387	3 710	2 470	9 525	5 555	-	2 822	2 408	25 112	76 029	767
7 424	3 725	1 855	4 632	3 593	16 850	5 189	-	7 023	2 376	15 838	69 654	769
12 576	5 164	2 058	13 642	6 407	20 388	7 527	2 535	7 771	5 410	40 646	152 939	771
20 868	13 633	3 794	21 840	25 802	33 155	20 143	-	6 463	8 171	79 543	341 894	773
6 996	1 926	2 386	10 200	2 462	11 641	6 328	-	3 460	3 749	31 317	89 348	775
4 161	2 314	389	5 448	2 514	8 983	5 268	-	3 296	1 947	19 807	75 786	777
40 042	20 103	7 177	24 863	11 667	61 943	22 632	6 224	11 201	15 812	91 406	314 813	779
7 620	3 724	1 391	6 213	3 480	14 839	8 521	-	5 486	3 363	25 681	93 335	781
5 135	3 000	683	6 338	3 059	9 617	7 107	-	2 119	3 397	24 899	88 159	783
12 102	4 280	5 279	11 868	5 828	19 055	10 201	-	3 270	6 736	53 333	172 505	785
37 079	13 883	13 515	36 342	18 133	52 213	21 331	4 515	9 448	14 632	87 593	377 647	787
5 580	2 830	1 110	7 479	3 115	13 137	8 077	-	-	3 381	34 181	90 035	789
78 346	41 448	17 657	57 421	18 684	101 474	26 695	11 347	32 566	21 301	116 616	444 469	791
4 229	3 165	362	8 852	3 205	12 740	4 374	-	5 176	2 036	23 871	94 877	793
681 747	402 952	125 626	643 304	270 015	1 058 638	409 769	33 640	264 710	239 317	1 408 209	5 375 036	
7 348	4 296	940	14 073	4 415	11 293	6 773	-	3 898	3 245	24 831	97 414	801
5 967	3 900	795	7 734	3 412	11 626	9 766	-	1 385	4 623	27 695	102 828	803
29 084	12 516	7 308	20 897	6 182	38 306	19 639	2 210	6 340	12 602	61 866	248 343	805
14 807	7 915	2 226	17 716	12 037	42 752	11 916	-	8 959	5 994	56 844	181 657	807
6 145	2 916	1 584	10 643	4 114	12 702	7 163	-	4 428	3 081	32 669	98 034	809
5 817	3 561	556	10 971	2 763	11 239	9 565	-	1 419	1 611	28 043	103 472	811
61 941	35 472	12 260	43 805	19 838	82 050	35 403	4 239	16 153	20 255	93 056	355 327	813
12 718	7 314	1 713	10 519	5 148	22 856	9 565	-	9 381	5 499	40 668	122 371	815
7 986	4 364	1 427	10 395	5 632	17 335	11 662	-	5 225	5 488	22 042	107 765	817
18 198	8 140	4 113	23 460	5 582	31 271	14 414	2 136	10 862	3 034	38 569	142 403	819
43 700	23 917	6 572	39 592	19 112	75 463	28 955	5 212	13 019	14 217	120 188	397 446	821
22 880	11 648	6 415	18 050	6 327	31 324	15 217	-	6 328	7 461	60 365	164 371	823
1 531	962	68	3 564	2 238	3 157	1 176	-	-	1 014	14 044	33 815	825
12 022	7 412	2 600	13 823	5 190	13 531	7 511	-	5 020	11 730	38 543	147 356	827
8 290	5 292	1 015	9 072	3 504	13 097	9 951	-	2 677	2 216	31 117	120 155	829
5 841	2 267	1 333	8 436	4 077	14 974	8 445	-	3 914	2 736	19 159	87 470	831
5 120	2 797	328	10 887	2 794	8 394	6 556	-	1 602	3 888	10 541	73 485	833
10 911	7 005	855	9 047	4 021	22 603	12 848	-	5 267	5 246	31 194	120 443	835
11 756	6 462	1 861	8 687	3 907	16 766	7 358	-	5 203	4 589	24 624	87 589	837
11 735	5 879	2 173	8 611	3 941	18 729	12 398	-	-	1 973	23 385	103 979	839
15 440	11 461	1 588	13 911	4 786	26 002	6 827	2 628	9 791	6 704	30 788	143 621	841
9 918	3 823	3 046	7 807	6 074	13 744	7 922	-	5 187	4 669	32 111	102 143	843
9 310	4 810	1 458	10 508	5 793	26 566	11 245	-	9 970	3 836	29 469	105 680	845
17 998	10 125	2 866	18 149	4 237	34 202	19 656	-	4 804	7 286	56 109	206 141	847
6 062	2 390	555	10 577	4 868	23 857	10 493	-	7 588	3 192	17 855	82 357	849
310 743	201 897	58 939	267 708	115 227	413 912	96 584	17 215	106 589	89 190	411 158	1 697 415	851
8 479	4 411	1 032	14 662	4 796	20 887	10 761	-	9 701	3 938	31 276	141 956	861

Tabel 11. De enkelte kommuners drift- og anlægsudgifter i 1990 fordelt på de vigtigste udgiftsområder.
(fortsat) Current and capital expenditure of municipalities, by main purpose 1990. Actual amounts (continued)

Kom.- nr.	Driftsudgifter								
	Børne- tilskud og andre familie- ydelse	Dag- penge	Sund- heds- udgifter i alt	Heraf		Bolig- ydelse til pen- sionister	Bolig- sikring	Beskæf- tigelse af arbejds- løse	Admini- stration og plan- lægning i alt
				Hjemme- sygepleje	Kommunal tand- pleje				
	1 000 kr.								
725 Nr. Djurs	3 334	15 045	4 444	1 818	2 033	2 328	664	11 023	19 541
727 Odder	8 112	31 799	10 065	4 514	3 884	10 258	3 542	22 397	41 390
729 Purhus	3 954	17 952	4 699	1 620	2 423	2 433	743	11 347	17 810
731 Randers	40 713	109 289	28 794	13 913	11 349	70 834	17 081	106 184	156 277
733 Rosenholm	4 369	21 933	7 182	3 792	2 837	3 856	1 460	8 034	23 425
735 Rougsø	4 349	16 961	6 002	3 246	2 326	3 104	991	15 884	17 822
737 Ry	4 718	18 106	7 097	2 358	3 509	3 852	1 425	9 482	25 562
739 Rønde	2 164	12 109	5 392	3 193	1 861	2 566	622	4 881	15 143
741 Samsø	2 140	7 182	3 410	2 090	957	2 386	305	3 897	19 617
743 Silkeborg	27 766	92 676	24 421	9 664	12 487	37 352	14 642	64 408	127 183
745 Skanderborg	10 715	36 847	11 330	4 531	5 605	10 514	5 083	19 388	44 229
747 Sønderhald	3 856	17 684	5 371	2 442	2 344	2 874	817	7 591	19 933
749 Them	2 523	11 637	9 023	6 775	1 705	3 611	1 057	5 351	16 044
751 Århus	158 880	456 981	154 896	80 774	54 050	259 961	152 664	415 351	814 603
Viborg Amt i alt	110 214	488 869	154 461	85 488	53 679	132 466	34 328	225 826	530 655
761 Bjerringbro	5 734	29 042	8 331	4 246	3 091	6 702	2 489	12 064	32 492
763 Fjends	3 584	16 294	5 209	2 603	2 069	1 872	479	7 369	17 619
765 Hanstholm	3 946	19 270	6 668	4 166	2 034	3 462	982	5 165	16 216
767 Hvorslev	2 798	14 982	3 237	1 140	1 690	1 710	322	4 223	13 546
769 Karup	3 496	13 430	3 775	1 855	1 517	1 802	926	6 982	16 338
771 Kjellerup	6 260	27 246	7 710	3 908	3 145	5 829	1 468	11 142	26 702
773 Morsø	10 205	60 610	16 888	10 236	5 198	16 737	2 440	22 927	52 513
775 Møldrup	3 217	14 807	4 821	2 783	1 628	2 746	766	6 212	17 714
777 Sallingsund	2 407	14 404	4 007	2 328	1 475	2 524	326	3 759	12 670
779 Skive	13 695	50 558	17 186	9 144	6 234	21 649	6 034	24 740	63 866
781 Spøttrup	3 158	17 236	4 831	2 341	1 944	3 535	521	7 266	16 874
783 Sundsøre	2 915	16 512	4 762	2 910	1 484	2 689	440	6 610	16 719
785 Sydthy	5 965	24 934	8 710	4 547	3 551	6 469	1 033	18 646	27 815
787 Thisted	13 610	71 607	25 362	17 255	5 911	20 343	3 880	35 510	61 528
789 Tjele	2 994	16 514	5 289	2 637	1 931	1 520	546	6 673	17 167
791 Viborg	23 226	64 362	22 950	11 161	8 710	30 471	10 829	37 039	102 580
793 Ålestrup	3 004	17 061	4 725	2 228	2 067	2 406	847	9 499	18 296
Nordjyllands Amt i alt	234 400	908 052	284 502	145 659	105 447	365 730	119 977	716 038	1 259 565
801 Arden	3 732	17 185	6 103	3 279	2 290	4 853	1 026	14 557	17 489
803 Brovst	3 565	16 793	6 546	3 111	2 229	3 590	1 062	15 755	18 729
805 Brønderslev	8 875	36 558	9 111	3 631	3 962	14 939	4 387	37 657	46 295
807 Dronninglund	5 853	27 947	8 733	3 513	3 884	8 331	2 000	26 052	32 089
809 Farsø	3 107	15 341	5 862	3 590	1 733	4 465	816	6 957	18 441
811 Fjerritslev	3 612	16 525	5 973	3 414	2 124	4 339	644	15 966	16 636
813 Frederikshavn	20 494	73 643	20 265	8 804	9 042	27 118	10 244	48 466	94 129
815 Hadsund	4 787	19 297	5 627	2 409	2 409	6 025	1 278	19 384	29 259
817 Hals	4 809	20 264	9 665	6 799	2 511	5 564	1 331	18 723	22 695
819 Hirtshals	7 301	36 762	10 189	5 246	3 810	7 352	2 427	21 531	38 984
821 Hjørring	16 913	66 230	18 785	10 379	6 794	32 039	9 660	43 818	81 120
823 Hobro	7 383	25 372	8 869	4 602	3 382	12 949	3 636	20 504	35 973
825 Læsø	1 202	3 526	1 223	319	824	1 126	117	5 605	9 752
827 Løgstør	5 712	21 118	6 164	2 959	2 651	6 401	1 884	16 929	25 054
829 Løkken-Vrå	3 455	14 720	4 007	1 536	1 941	5 000	1 291	10 108	22 119
831 Nibe	2 867	16 309	2 936	1 361	1 377	3 122	587	10 916	16 637
833 Nørager	2 301	13 747	5 519	3 638	1 320	2 719	308	5 801	14 442
835 Pandrup	4 681	23 326	7 385	4 103	2 753	4 563	1 293	21 454	22 975
837 Sejflod	3 959	18 426	6 942	4 173	1 981	4 543	1 292	15 987	20 970
839 Sindal	4 007	20 121	5 671	2 907	2 084	4 672	1 529	13 134	20 690
841 Skagen	7 303	29 428	7 786	3 461	3 524	11 463	3 893	19 308	35 307
843 Skørping	3 606	18 364	7 151	2 567	3 048	3 162	945	15 787	20 580
845 Støvring	5 002	23 717	7 232	2 924	3 421	4 541	1 251	12 317	26 498
847 Sæby	7 146	35 580	9 444	4 982	3 443	11 922	2 838	26 998	37 089
849 Åbybro	3 866	18 782	6 937	3 207	3 019	3 618	1 322	12 060	26 259
851 Ålborg	83 915	254 855	83 701	45 700	27 199	159 118	60 582	224 985	482 636
861 Års	4 947	24 116	6 676	3 045	2 692	8 196	2 334	15 279	26 718

Absolutte tal

Anlægsudgifter													Kom.-nr.
Anlægs-virk-somhed i alt	Byud-vikling, bolig- og miljøfor-anstalt-ninger i alt	Heraf			Forsy-ningsvirk-somheder, kollektiv trafik havne mv. i alt	Kom-munale veje	Folke-skole-væsen	Social-og sund-heds-væsen i alt	Heraf		Admini-stration og plan-lægning i alt		
		Jord-forsyning	Fritids-faciliteter	Spilde-vands-anlæg					Dagpleje og dag-institu-tioner	Institu-tioner for ældre og handi-cappede			
1 000 kr.													
20 361	17 457	1 207	-	16 148	-	382	1 578	585	585	-	1	725	
20 111	15 824	3 663	176	8 116	510	271	371	2 654	-	2 571	475	727	
6 333	3 046	1 158	238	1 650	-	139	330	2 291	1 260	1 031	527	729	
177 380	67 188	11 848	2 601	34 779	30 087	10 279	5 284	25 362	2 079	23 267	2 384	731	
13 135	9 305	1 930	1 928	3 921	-	253	1 413	326	176	-	-	733	
7 365	1 261	84	40	1 136	117	185	5 588	62	15	46	-	735	
10 227	5 339	3 226	-	977	10	644	819	434	161	146	691	737	
10 686	1 298	902	-	347	-	252	-	5 739	-	5 467	349	739	
6 580	3 203	-	-	2 783	1 126	515	1 386	350	350	-	-	741	
113 230	78 106	11 477	8 100	15 901	16 534	3 078	1 183	11 172	3 680	7 088	55	743	
17 715	12 747	4 577	53	7 146	1 968	1 918	961	-	-	-	121	745	
3 824	1 393	153	-	1 215	21	71	480	188	128	13	1 484	747	
12 903	3 594	3 073	446	75	15	-	-	9 007	400	8 692	259	749	
661 066	296 031	52 686	14 585	149 661	90 582	27 617	48 116	144 584	43 782	99 651	45 957	751	
285 580	164 926	37 185	6 067	88 854	9 186	12 402	14 356	48 034	3 733	41 751	10 231		
12 754	11 653	3 800	171	6 880	-	859	179	63	-	63	-	761	
15 332	3 181	1 309	145	1 722	66	94	764	10 897	-	10 897	330	763	
5 714	45	- 226	-	- 176	103	1 993	147	2 933	-	2 933	-	765	
2 177	1 210	253	-	520	-	755	206	6	-	6	-	767	
1 905	1 127	585	37	235	-	527	-	251	76	175	-	769	
15 451	5 328	1 798	66	2 838	-	371	632	9 021	1 241	7 780	-	771	
17 019	12 037	3 333	-	6 984	2 094	-	334	2 528	191	2 297	26	773	
5 471	2 644	1 138	34	1 336	-	636	242	1 808	720	711	-	775	
26 119	24 740	110	56	24 557	-	587	-	490	-	-	302	777	
57 345	39 922	6 888	-	15 143	5 694	203	7 182	647	345	-	2 765	779	
4 734	3 030	1 642	-	891	193	194	1 070	196	-	196	51	781	
6 513	4 058	457	-	3 079	387	347	-	1 639	85	213	82	783	
15 610	10 939	519	362	9 638	-	1 562	-	12	-	12	334	785	
28 606	9 947	1 041	1 136	4 879	192	259	882	13 418	857	12 561	3 908	787	
5 348	2 365	1 830	76	323	457	661	1 324	302	-	302	239	789	
56 536	24 671	10 552	3 978	5 637	-	3 111	887	3 799	218	3 581	2 115	791	
8 946	8 029	2 156	6	4 368	-	243	507	24	-	24	79	793	
749 498	404 199	153 443	8 473	174 718	98 633	43 510	54 868	104 690	13 031	82 875	12 283		
11 141	4 763	426	-	4 098	-	147	482	5 749	90	5 659	-	801	
23 289	23 289	629	-	22 310	-	-	-	-	-	-	-	803	
18 386	9 686	191	336	2 697	3 017	2 248	1 270	798	798	-	1 105	805	
5 050	2 635	398	15	2 120	-	-	1 070	1 345	-	38	-	807	
6 883	6 254	2 093	134	4 014	-	-	-	-	-	-	629	809	
18 682	2 005	706	-	1 000	238	-	389	15 637	-	15 637	413	811	
61 586	19 557	5 583	503	10 714	22 694	9 783	4 977	3 576	2 161	1 415	282	813	
7 523	5 334	338	11	4 079	3	917	41	1 228	915	313	-	815	
14 135	10 609	1 425	-	8 258	-	219	3 044	187	159	28	38	817	
25 850	7 168	237	402	6 101	1 788	1 639	5 587	9 614	307	9 307	- 72	819	
63 325	46 155	8 609	3 764	7 430	2 931	7 471	2 036	733	170	563	1 604	821	
24 603	13 827	5 027	38	6 799	3 826	602	2 692	1 210	42	1 168	885	823	
7 769	- 80	- 80	-	-	93	1 123	-	6 381	-	5 654	130	825	
16 766	12 640	4 570	49	5 878	1 342	2 276	-	508	135	2	-	827	
9 361	8 476	123	-	7 684	-	313	98	396	27	369	-	829	
14 498	13 482	5 081	-	7 197	783	34	-	166	37	-	33	831	
4 799	3 754	1 089	-	1 536	-	995	-	50	50	-	-	833	
12 507	4 242	1 494	30	818	-	2 334	588	2 361	512	344	-	835	
5 762	3 459	285	-	3 174	149	-	201	165	165	-	732	837	
11 623	5 143	548	44	4 261	582	1 007	15	4 387	670	3 717	-	839	
19 890	11 640	4 949	307	3 586	523	588	1 138	4 573	659	3 914	1 191	841	
5 523	4 236	3 982	-	224	-	442	542	-	-	-	303	843	
21 421	8 144	1 016	- 18	7 100	-	317	-	12 792	333	12 330	168	845	
40 166	17 307	2 211	144	14 296	1 774	1 767	4 359	13 834	200	13 634	245	847	
23 421	12 968	6 311	861	5 796	814	1 832	1 931	1 432	1 238	125	4 227	849	
260 462	137 699	94 245	1 617	26 096	57 592	4 087	24 053	16 506	3 301	8 658	370	851	
15 077	9 807	1 957	236	7 452	484	3 369	355	1 062	1 062	-	-	861	

Tabel 12. Den procentvise stigning i kr. pr. indbygger fra 1989 til 1990 for de vigtigste udgiftsområder for
 Percentage increase from 1989 to 1990 in municipalities' current expenditure per head of population for main purpose

Kom.-nr.	Driftsudgifter				
	Driftsvirksomhed i alt	Byudvikling, bolig- og miljøforanstaltninger i alt	Heraf		Forsyningsvirksomheder, kollektiv trafik, havne mv. i alt
			Spildevandsanlæg	Forsyningsvirksomheder	
					pct.
Kommuner i alt	4,2	8,7	7,9	3,4	1,3
101 København	3,4	1,5	- 10,7	4,5	- 1,0
147 Frederiksberg	4,9	1,8	24,0	19,5	7,6
Københavns Amt i alt	4,6	5,0	0,6	5,9	6,2
165 Albertslund	4,5	17,2	- 6,0	- 6,6	- 6,9
151 Ballerup	5,2	13,1	12,7	13,3	14,9
153 Brøndby	3,7	2,6	- 23,3	- 6,6	- 12,6
155 Dragør	3,2	- 3,0	1,5	- 4,3	- 8,4
157 Gentofte	2,5	- 0,6	- 1,9	9,5	11,5
159 Gladsaxe	6,1	0,5	- 13,5	21,2	24,1
161 Glostrup	5,2	2,2	2,9	9,4	10,0
163 Herlev	6,6	12,9	42,9	7,7	7,3
167 Hvidovre	6,1	9,2	3,0	6,6	7,3
169 Høje Tåstrup	5,6	- 6,8	6,4	11,4	12,3
183 Ishøj	3,8	14,6	30,3	- 4,3	- 4,3
171 Ledøje-Smørum	3,2	10,0	7,8	3,9	84,0
173 Lyngby-Tårnbæk	3,5	- 0,3	- 4,1	0,3	- 2,3
175 Rødovre	3,2	6,1	11,3	10,7	10,4
181 Søllerød	5,0	5,9	- 9,0	10,1	10,6
185 Tårnby	3,7	12,5	3,8	5,8	6,9
187 Vallensbæk	5,4	12,5	3,0	7,5	8,7
189 Værløse	5,0	4,9	- 1,7	4,6	6,8
Frederiksborg Amt i alt	4,2	5,7	6,0	4,1	6,9
201 Allerød	6,5	9,8	- 0,3	4,2	- 1,1
205 Birkerød	6,1	6,4	5,6	6,7	0,5
207 Farum	3,2	9,0	9,1	- 15,8	- 89,9
208 Fredensborg-Humlebæk	5,4	24,7	26,1	14,5	26,5
209 Frederikssund	2,4	- 1,4	26,1	1,9	1,9
211 Frederiksværk	1,6	9,1	33,1	1,3	1,8
213 Græsted-Gilleleje	6,8	12,2	35,7	7,4	3,3
215 Helsingø	5,2	- 2,9	- 6,4	9,7	20,9
217 Helsingør	5,0	4,5	- 6,0	7,0	7,1
219 Hillerød	3,2	4,2	- 0,6	7,5	7,4
221 Hundested	3,5	- 6,7	13,9	- 16,3	- 7,0
223 Hørsholm	2,3	2,1	10,4	- 6,9	- 7,2
225 Jægerspris	3,9	- 11,4	- 21,9	28,0	33,7
227 Karlebo	4,7	6,7	- 11,2	- 2,1	- 1,3
229 Skibby	0,8	18,5	- 2,4	31,3	41,9
231 Skævinge	6,2	49,1	195,5	1,6	87,1
233 Slangerup	- 0,9	- 7,2	- 5,4	80,3	..
235 Stenløse	3,7	5,4	3,5	11,9	-
237 Ølstykke	5,0	11,7	- 3,9	11,9	11,0
Roskilde Amt i alt	4,1	9,9	7,6	10,2	12,3
251 Bramsnæs	3,0	23,7	2,4	0,2	- 20,0
253 Greve	4,9	10,0	2,3	- 8,4	- 21,4
255 Gundsø	4,9	28,6	9,6	29,0	27,8
257 Hvalsø	6,7	30,5	30,3	8,7	14,3
259 Køge	4,3	3,3	- 1,9	- 4,9	- 4,4
261 Lejre	4,0	18,0	45,8	0,3	- 10,4
263 Ramsø	3,4	0,7	- 20,0	- 0,3	-
265 Roskilde	3,7	7,8	11,1	16,2	19,0
267 Skovbo	1,5	3,9	2,1	- 14,4	-
269 Solrød	2,2	7,6	- 20,1	4,6	-
271 Vallø	7,9	24,3	49,5	3,5	-

den enkelte kommune

Driftsudgifter										Kom.-nr.
Vejvæsen i alt	Heraf	Undervisning og kultur i alt	Heraf			Social- og sundhedsvæsen i alt	Kontanthjælp i alt	Praktisk bistand i hjemmet		
	Kommunale veje		Folkeskolevæsen	Fritidsundervisning mv.	Folkebiblioteksvæsen					
			pct.							
- 1,8	- 3,5	1,8	1,7	1,8	0,8	5,1	10,3	8,7		
- 6,8	- 4,0	1,4	1,2	- 10,2	4,7	3,9	4,2	4,3	101	
6,4	6,4	3,5	0,6	28,0	2,0	3,7	15,9	6,7	147	
- 0,7	- 2,3	0,8	0,2	5,5	0,7	5,9	10,0	9,4		
- 2,2	3,8	2,1	0,9	11,3	- 0,9	6,8	11,8	- 1,7	165	
1,4	- 4,5	- 0,9	- 2,4	10,1	0,6	7,3	12,7	7,7	151	
- 5,0	- 4,7	1,6	1,2	10,1	- 0,2	5,1	- 0,3	4,6	153	
- 3,2	- 6,3	- 1,9	- 2,9	0,1	0,4	6,7	8,8	6,6	155	
- 7,2	- 8,8	- 0,2	0,3	2,7	- 0,7	3,2	9,1	18,3	157	
1,6	- 4,9	1,2	1,1	- 5,1	5,4	7,5	4,2	11,2	159	
- 13,6	- 14,0	0,1	- 0,6	5,8	- 1,9	7,2	21,3	6,3	161	
- 1,6	- 0,4	1,5	1,1	1,0	6,2	8,3	15,7	13,0	163	
- 4,6	- 16,9	0,8	0,7	- 4,8	1,2	7,8	10,6	7,8	167	
- 1,7	- 2,1	5,4	- 0,3	56,4	6,8	5,8	10,3	14,5	169	
9,3	8,6	3,7	0,7	12,1	6,0	4,4	8,5	3,8	183	
2,0	- 1,4	- 1,6	- 2,2	2,0	2,2	6,2	10,7	12,0	171	
- 1,6	6,4	- 0,8	- 0,1	0,9	- 4,5	5,5	28,6	9,5	173	
- 0,5	- 0,4	1,6	1,8	- 4,6	- 3,3	3,5	6,8	- 1,3	175	
2,5	- 2,4	- 2,5	- 0,3	- 3,3	- 7,2	6,9	2,9	15,5	181	
26,3	17,4	- 0,7	- 0,6	- 7,2	3,0	3,7	4,9	5,0	185	
1,5	- 2,4	2,0	1,8	3,6	4,7	6,7	38,7	7,1	187	
4,6	2,7	0,7	0,5	- 5,5	3,3	6,3	11,1	12,8	189	
0,8	2,0	2,1	2,9	- 0,7	- 3,0	5,2	15,4	5,8		
16,0	26,6	3,2	3,5	5,1	- 3,5	7,6	21,2	4,3	201	
0,6	- 1,7	1,4	0,8	9,4	- 3,8	8,5	21,8	15,1	205	
4,3	- 3,7	3,0	1,8	10,5	- 0,4	3,7	4,2	3,9	207	
6,9	25,1	0,0	0,5	0,4	- 9,3	7,0	11,3	11,9	208	
7,8	7,5	6,6	9,2	- 4,5	- 11,1	3,0	11,1	10,8	209	
- 11,8	- 18,8	- 2,2	- 0,7	- 2,2	- 13,9	3,9	5,7	- 1,2	211	
- 13,7	- 17,3	10,7	11,1	21,0	- 2,2	5,4	18,9	- 6,5	213	
- 20,4	- 32,4	0,6	0,5	- 2,0	8,7	8,2	9,9	18,1	215	
- 0,7	5,4	2,6	2,6	0,1	1,5	5,7	21,5	0,9	217	
- 0,1	- 8,2	3,6	6,8	- 8,2	- 12,4	2,6	13,0	2,2	219	
18,1	22,1	0,6	1,1	1,9	- 4,6	5,4	12,4	10,4	221	
- 0,8	1,2	- 1,9	- 2,0	- 12,8	0,5	4,8	23,3	5,2	223	
8,9	- 10,3	- 1,2	- 1,2	- 3,8	18,9	6,7	16,4	5,9	225	
- 6,8	- 0,6	1,9	3,6	- 10,7	3,5	6,5	20,3	12,4	227	
- 17,4	- 12,9	- 0,9	0,6	- 6,6	- 4,2	1,6	- 4,0	63,5	229	
44,7	89,7	0,2	- 0,3	- 3,4	13,1	4,7	3,1	-	231	
- 18,1	- 11,2	1,0	2,1	- 10,1	- 2,9	0,2	6,1	2,2	233	
- 2,3	- 6,0	2,3	3,1	- 2,8	- 2,5	4,6	23,2	6,3	235	
28,7	32,9	2,0	2,8	- 5,2	- 1,1	5,8	20,3	11,5	237	
2,7	6,0	2,8	3,0	2,4	- 1,8	4,3	12,0	7,0		
- 5,9	- 2,6	- 1,2	- 1,2	- 3,5	4,7	4,1	18,2	- 0,1	251	
11,0	21,6	2,3	1,0	11,6	1,1	6,1	20,7	8,2	253	
- 6,9	- 19,2	- 0,1	0,1	- 3,6	- 1,1	6,6	15,8	3,1	255	
0,9	49,8	11,3	11,4	1,2	9,9	4,9	18,3	5,4	257	
6,0	- 0,6	1,9	1,2	11,1	- 3,8	5,5	15,7	13,9	259	
15,8	30,1	- 2,0	- 2,1	- 7,3	3,9	5,0	- 1,0	8,5	261	
5,0	4,2	- 1,1	- 0,6	- 7,3	3,2	5,8	20,1	- 62,2	263	
- 2,9	0,5	3,2	4,5	0,0	- 2,5	2,2	2,3	6,7	265	
- 13,7	- 9,1	10,8	13,3	- 7,8	- 7,6	- 0,2	9,9	1,6	267	
4,3	6,5	3,5	5,1	- 7,0	- 5,0	2,2	10,4	- 2,3	269	
15,2	26,5	1,4	1,0	2,8	3,0	10,5	15,8	13,9	271	

Tabel 12. Den procentvise stigning i kr. pr. indbygger fra 1989 til 1990 for de vigtigste udgiftsområder for
(fortsat) Percentage increase from 1989 to 1990 in municipalities' current expenditure per head of population for main purpose

Kom.-nr.	Driftsudgifter				
	Hjælpe- midler og omsorgs- arbejde	Dagpleje og daginsti- tutioner	Døgnpleje og døgninstitutioner for børn og unge i alt	Institutioner for ældre og handi- cappede	Sociale pensioner
			pct.		
Kommuner i alt	5,4	3,3	5,8	- 1,0	4,9
101 København	4,0	6,4	6,6	2,5	2,7
147 Frederiksberg	- 1,7	3,4	14,0	1,8	2,8
Københavns Amt i alt	1,7	3,7	2,9	0,4	6,9
165 Albertslund	- 5,4	3,9	- 2,2	3,6	8,0
151 Ballerup	- 0,4	5,7	5,0	- 0,1	6,0
153 Brøndby	7,1	5,7	3,1	1,9	8,1
155 Dragør	31,7	- 3,7	31,7	9,8	8,3
157 Gentofte	- 4,0	4,4	6,4	- 3,9	2,2
159 Gladsaxe	4,7	5,4	17,1	1,0	11,3
161 Glostrup	2,0	4,3	- 6,5	3,4	7,9
163 Herlev	22,7	6,1	9,7	4,8	8,7
167 Hvidovre	3,1	5,4	4,6	3,3	10,2
169 Høje Tåstrup	11,2	4,0	- 4,4	8,1	5,9
183 Ishøj	23,5	2,1	- 3,2	2,9	1,3
171 Ledøje-Smørum	26,2	3,6	- 13,2	2,5	9,0
173 Lyngby-Tårnbæk	- 12,2	1,6	6,6	- 0,6	5,1
175 Rødovre	- 5,8	- 4,7	- 1,3	- 5,6	7,3
181 Søllerød	- 4,1	5,1	4,1	6,4	8,8
185 Tårnby	- 1,2	2,4	- 15,8	- 2,4	6,2
187 Vallensbæk	10,2	3,7	- 1,4	- 11,9	11,3
189 Værløse	7,8	0,9	2,6	10,3	8,2
Frederiksborg Amt i alt	1,4	1,7	- 2,4	- 1,2	6,4
201 Allerød	18,9	6,8	11,3	4,3	5,2
205 Birkerød	11,9	2,7	6,8	6,4	9,6
207 Farum	4,7	5,3	- 18,7	1,4	5,1
208 Fredensborg-Humlebæk	- 3,5	6,6	- 14,9	1,4	7,2
209 Frederikssund	- 0,3	- 0,1	- 0,9	- 7,1	6,0
211 Frederiksværk	0,9	- 2,9	- 6,0	- 1,6	6,7
213 Græsted-Gilleleje	22,7	- 5,0	- 12,5	0,1	6,5
215 Helsingør	- 7,9	3,9	8,5	- 0,9	6,7
217 Helsingør	- 7,7	3,7	1,2	- 2,5	7,0
219 Hillerød	3,3	- 3,0	- 14,3	- 0,5	4,9
221 Hundested	- 8,6	0,6	0,2	1,0	5,9
223 Hørsholm	0,5	6,5	6,8	- 3,1	5,5
225 Jægerspris	19,7	7,7	6,4	- 6,2	5,8
227 Karlebo	16,8	- 4,6	- 0,4	- 1,2	6,1
229 Skibby	9,9	- 1,2	- 3,3	- 10,4	7,9
231 Skævinge	- 11,3	10,7	- 30,1	0,0	6,3
233 Slangerup	- 5,3	11,5	0,4	- 3,8	4,8
235 Stenløse	- 0,9	4,6	12,4	- 4,0	5,6
237 Ølstykke	- 11,9	- 2,4	8,0	2,6	8,1
Roskilde Amt i alt	0,1	- 0,6	- 1,0	0,7	6,8
251 Bramsnæs	1,3	4,9	- 9,4	- 0,2	5,2
253 Greve	- 5,1	2,1	- 4,7	8,4	9,5
255 Gundsø	- 1,0	- 6,9	19,9	2,7	10,9
257 Hvalsø	1,4	- 8,6	29,6	4,5	6,3
259 Køge	5,9	6,8	9,8	- 1,4	3,8
261 Lejre	1,0	5,6	32,3	- 3,7	4,4
263 Ramsø	- 25,2	6,6	6,6	21,4	8,7
265 Roskilde	4,7	- 2,7	- 10,6	- 2,6	6,6
267 Skovbo	- 7,6	- 20,8	1,0	3,0	6,3
269 Solrød	- 6,0	- 6,2	- 12,4	- 2,2	7,9
271 Vallø	9,7	7,2	27,7	1,7	8,9

den enkelte kommune

Driftsudgifter								Kom.-nr.
Børnetilskud og andre familieydelse	Dagpenge	Sundhedsudgifter i alt	Heraf	Boligsikring og boligydelse til pensionister	Beskæftigelse af arbejdsløse	Administration og planlægning i alt	Heraf	
			Hjemmesygepleje				Planlægning og sektorforvaltning	
				pct.				
3,7	2,6	5,0	13,0	13,3	17,2	1,0	0,0	
3,4	-	4,1	4,6	11,4	22,9	1,3	2,2	101
0,9	- 1,1	6,1	11,9	9,6	13,6	0,9	1,9	147
1,7	2,2	5,3	14,1	12,5	21,9	2,0	2,1	
2,7	0,1	- 2,6	3,1	13,7	38,8	1,6	2,4	165
5,4	5,0	3,4	8,1	11,8	44,0	- 0,1	- 0,3	151
1,7	- 0,4	7,0	5,2	8,5	0,0	1,8	3,3	153
- 13,0	9,1	4,3	10,5	22,2	9,5	- 3,8	- 15,8	155
- 0,7	5,1	20,0	40,9	8,7	29,2	0,5	- 0,1	157
1,9	- 2,1	1,8	3,8	15,8	28,8	3,3	3,3	159
7,9	8,7	7,2	17,7	11,9	11,4	4,2	3,3	161
4,7	- 5,5	4,5	13,6	10,4	20,9	1,8	0,5	163
1,8	4,6	3,9	3,2	14,2	17,8	0,8	3,6	167
1,9	- 1,5	6,3	15,1	13,0	13,5	9,0	8,3	169
2,2	- 1,1	0,5	9,2	9,5	28,2	0,2	- 5,9	183
- 1,9	11,6	- 2,9	12,0	4,2	8,5	- 3,2	- 5,1	171
2,0	8,8	8,6	16,2	11,2	27,6	- 1,5	7,0	173
1,6	7,6	8,5	23,4	18,5	13,6	- 0,4	- 1,5	175
- 16,2	2,2	3,5	13,2	10,6	27,2	7,1	5,9	181
3,3	0,7	2,1	9,4	16,7	17,2	3,8	0,3	185
2,3	1,7	5,7	17,6	16,5	4,1	2,4	2,0	187
3,2	- 7,7	- 0,7	4,6	12,8	27,2	5,7	8,3	189
4,4	0,4	3,1	15,8	12,0	22,2	0,3	- 4,4	
6,1	2,1	0,1	18,7	12,7	31,4	3,9	- 3,5	201
1,1	- 2,0	5,0	3,5	16,0	11,9	1,5	1,4	205
0,8	- 6,9	6,4	13,5	14,7	24,4	0,1	- 11,9	207
10,5	4,9	- 2,4	15,9	15,3	58,2	- 4,1	- 14,0	208
0,3	- 2,9	- 13,5	- 11,0	14,5	13,3	- 8,3	- 13,8	209
9,4	- 0,2	- 7,3	- 2,9	10,3	29,2	- 8,6	- 0,4	211
9,7	9,8	33,3	71,6	9,5	4,8	12,1	3,4	213
10,9	12,9	7,4	21,8	18,2	54,1	- 0,3	-	215
0,7	- 2,4	16,0	44,1	10,7	17,7	3,2	1,7	217
3,9	- 1,4	- 2,6	2,3	11,4	17,3	1,4	- 3,6	219
10,9	- 7,2	0,7	6,2	20,7	28,3	1,7	- 3,2	221
4,3	- 3,9	- 0,7	7,6	6,2	- 9,7	- 0,8	2,0	223
3,1	15,8	- 0,4	- 0,9	27,1	34,3	- 5,2	..	225
1,9	- 0,7	0,8	8,9	9,4	62,9	4,1	1,8	227
12,5	- 12,3	- 4,4	8,2	8,9	- 5,1	- 7,2	- 8,9	229
23,5	- 0,4	- 16,3	-	20,3	35,4	1,4	- 1,0	231
1,1	0,3	- 0,1	8,3	15,3	15,2	- 6,6	-	233
4,0	- 5,7	- 3,3	13,3	5,1	16,1	2,6	-	235
5,2	7,3	1,4	11,2	12,9	23,0	- 0,5	- 9,8	237
2,3	- 0,9	0,4	4,9	10,9	18,0	0,3	- 0,8	
7,6	- 0,3	2,1	6,1	12,1	29,0	- 4,4	- 5,4	251
3,2	- 3,6	4,5	9,9	11,3	9,2	1,0	0,5	253
9,0	7,0	2,1	9,9	18,0	16,8	- 0,8	0,3	255
8,1	- 1,3	- 1,5	1,6	6,0	52,1	1,8	- 0,9	257
- 0,3	4,3	- 2,7	- 0,9	7,6	18,7	2,6	- 0,6	259
- 0,9	11,4	- 0,1	6,5	13,0	31,0	3,3	4,4	261
4,1	- 11,7	- 25,2	- 70,6	15,8	6,0	- 3,1	- 7,9	263
3,4	- 4,9	1,4	8,8	11,2	12,5	2,1	3,4	265
5,3	- 4,4	- 8,3	9,9	10,9	32,1	- 3,7	- 14,5	267
- 3,3	1,2	3,4	14,7	9,9	9,8	- 3,5	-	269
- 2,6	0,0	- 0,3	11,9	20,1	65,6	- 7,0	- 15,5	271

Tabel 12. Den procentvise stigning i kr. pr. indbygger fra 1989 til 1990 for de vigtigste udgiftsområder for
(fortsat) Percentage increase from 1989 to 1990 in municipalities' current expenditure per head of population for main purpose

Kom.- nr.	Driftsudgifter				
	Drifts- virksom- hed i alt	Byudvikling, bolig- og miljø- foranstaltninger i alt	Heraf	Forsynings- virksomheder, kollektiv trafik, havne mv. i alt	Heraf
			Spildevands- anlæg		Forsynings- virksomheder
					pct.
Vestsjællands Amt i alt	3,8	23,0	5,1	3,3	1,0
301 Bjergsted	2,5	18,4	- 41,4	9,0	1,6
303 Dianalund	4,3	50,2	3,3	- 0,9	-
305 Dragsholm	5,3	54,7	60,1	- 3,9	3,3
307 Fuglebjerg	3,6	40,6	17,8	6,9	-
309 Gørlev	8,5	48,9	29,4	6,1	-
311 Hashøj	3,2	35,7	- 7,7	- 3,4	- 78,3
313 Haslev	4,2	3,2	- 0,3	5,9	6,0
315 Holbæk	0,9	7,0	10,7	- 6,5	3,1
317 Hvidebæk	4,6	39,9	16,1	- 0,4	42,0
319 Høng	4,1	23,7	- 9,9	0,0	-
321 Jernløse	5,6	48,3	9,2	5,8	51,0
323 Kalundborg	4,7	16,4	12,7	0,0	- 0,2
325 Korsør	6,1	36,8	40,6	12,7	12,2
327 Nykøbing-Rørvig	4,6	12,6	41,8	6,6	8,3
329 Ringsted	2,1	3,3	- 1,0	- 3,6	- 4,5
331 Skælskør	5,2	31,9	14,1	- 1,0	21,0
333 Slagelse	5,1	43,5	- 30,6	3,8	5,5
335 Sorø	5,8	20,4	9,1	1,7	2,3
337 Stenlille	2,6	26,4	24,5	- 5,6	- 49,3
339 Svinninge	4,4	44,3	2,1	5,1	-
341 Tornved	5,4	23,1	- 16,7	3,5	7,0
343 Trundholm	- 2,9	- 5,1	- 0,3	- 7,8	- 38,9
345 Tølløse	2,6	15,0	5,6	36,9	-
Storstrøms Amt i alt	5,3	10,7	12,2	5,3	3,7
351 Fakse	6,3	13,8	13,9	- 0,1	-
353 Fladså	6,1	10,7	15,5	- 15,7	5,6
355 Holeby	4,0	16,2	14,5	1,1	-
357 Holmegård	5,9	18,8	24,1	- 2,9	-
359 Højreby	4,9	23,8	101,7	5,5	5,2
361 Langebæk	8,6	12,5	37,6	- 11,1	40,8
363 Maribo	6,5	26,2	21,4	3,4	4,9
365 Møn	6,3	7,7	4,6	- 4,6	7,5
367 Nakskov	5,5	27,5	8,7	4,6	3,5
369 Nykøbing Falster	6,1	22,8	15,6	5,3	4,1
371 Nysted	6,1	28,7	63,3	- 2,6	- 7,7
373 Næstved	3,8	- 4,6	- 4,5	7,1	6,8
375 Nr. Alslev	5,3	9,1	12,4	- 16,2	- 1,3
377 Præstø	6,8	4,8	7,5	57,8	250,2
379 Ravnsborg	4,6	18,5	25,0	5,8	•
381 Rudbjerg	5,8	- 0,1	4,3	- 11,8	- 8,1
383 Rødby	7,2	- 2,3	- 18,4	22,5	30,0
385 Rønnede	3,4	6,4	25,7	- 6,1	-
387 Saksø	5,8	- 15,0	75,8	4,7	5,1
389 Stevns	5,1	10,8	16,8	- 3,8	27,1
391 Stubbekøbing	7,0	37,7	18,8	- 8,1	0,2
393 Suså	6,1	30,4	19,5	- 12,5	- 36,1
395 Sydfalster	8,3	12,3	6,3	- 17,7	- 4,9
397 Vordingborg	2,9	5,3	2,4	5,3	6,5
Bornholms Amt i alt	6,3	15,3	52,8	26,8	40,0
401 Allinge-Gudhjem	4,7	14,1	59,1	5,8	4,9
403 Hasle	2,4	5,0	3,5	- 11,4	- 16,7
405 Neksø	3,1	- 0,9	- 1,8	- 10,0	1,6
407 Rønne	10,5	23,2	107,5	61,1	79,5
409 Åkirkeby	6,4	23,0	16,9	- 1,4	- 6,0
Fyns Amt i alt	4,4	9,7	13,8	- 2,5	- 5,4
421 Assens	2,5	- 6,3	- 33,0	1,7	8,6
423 Bogense	3,1	2,0	- 8,2	5,7	- 8,1

den enkelte kommune

Driftsudgifter										Kom.-nr.
Vejvæsen i alt	Heraf	Undervisning og kultur i alt	Heraf			Social- og sundhedsvæsen i alt	Kontanthjælp i alt	Praktisk bistand i hjemmet		
	Kommunale veje		Folkeskolevæsen	Fritidsundervisning mv.	Folkebiblioteksvæsen					
pct.										
- 3,0	- 7,0	1,5	1,0	7,5	0,1	4,0	8,3	15,7		
- 18,4	- 29,1	2,9	3,2	4,8	- 0,1	2,6	- 13,4	0,6	301	
- 17,1	- 38,5	0,4	0,2	3,3	- 1,3	4,7	9,6	8,3	303	
4,3	- 2,3	- 0,7	- 1,4	5,0	- 0,5	5,3	16,6	11,0	305	
- 24,8	- 44,4	4,0	4,1	- 0,8	13,0	3,2	8,0	6,4	307	
13,4	9,8	3,7	3,8	3,9	1,7	8,2	6,5	19,3	309	
1,2	17,7	0,6	0,4	0,5	- 3,0	3,2	9,7	22,1	311	
38,2	- 14,6	- 5,4	- 8,6	17,3	1,3	6,4	16,8	5,3	313	
- 8,0	- 6,6	- 1,1	- 0,1	- 9,1	- 7,5	1,8	6,1	12,7	315	
- 12,9	- 38,0	3,6	2,3	19,8	- 2,8	5,2	9,6	7,0	317	
- 2,8	- 9,6	- 0,8	- 1,0	13,0	- 5,1	5,1	16,3	2,6	319	
4,4	7,4	4,9	5,7	- 6,8	8,2	4,1	20,0	1,1	321	
4,3	- 0,9	4,7	4,4	13,9	1,9	5,2	7,5	9,1	323	
- 2,8	- 6,9	3,8	3,1	10,8	9,0	4,5	- 1,7	12,2	325	
- 13,0	- 19,1	- 1,0	- 3,2	1,1	- 11,0	5,2	12,3	13,2	327	
2,3	4,3	- 0,8	- 0,6	- 0,7	- 2,7	3,4	13,9	9,7	329	
- 16,0	- 7,6	- 0,4	- 1,2	8,1	0,8	6,4	23,5	19,8	331	
- 1,8	8,5	5,1	1,7	34,4	- 0,5	3,7	3,8	5,6	333	
- 1,4	- 20,1	10,6	9,6	6,0	22,3	4,5	19,2	13,0	335	
- 15,5	- 39,7	0,8	- 0,3	10,1	7,3	3,1	11,5	- 2,2	337	
13,5	9,2	5,4	6,9	- 2,7	10,5	3,0	14,0	21,4	339	
21,2	17,7	4,0	4,1	6,3	- 0,2	5,4	12,0	170,5	341	
- 22,2	- 14,9	0,5	0,9	- 2,6	0,0	- 2,3	1,2	14,2	343	
- 20,0	- 18,5	- 1,9	- 1,1	- 5,7	- 8,3	4,1	5,6	15,8	345	
10,1	- 0,8	2,4	2,1	5,4	- 1,7	6,0	12,4	13,9		
5,2	14,0	3,6	3,4	11,5	- 5,2	6,7	13,6	9,2	351	
0,7	- 1,5	2,6	3,0	0,1	- 2,7	7,6	17,9	5,0	353	
- 12,0	- 33,7	6,3	7,3	4,2	- 6,0	4,8	2,7	11,7	355	
1,8	21,2	- 0,8	- 1,6	6,4	2,9	7,5	19,7	3,6	357	
8,5	17,9	1,8	1,6	14,6	- 17,3	5,3	- 0,2	20,6	359	
- 11,5	- 29,8	- 0,9	- 2,0	7,7	7,5	11,3	18,8	13,3	361	
- 9,2	- 15,9	3,6	3,2	11,4	1,6	7,0	9,6	12,1	363	
- 2,8	- 7,3	4,2	4,4	5,6	- 5,6	7,7	18,5	8,0	365	
15,9	15,0	1,0	0,8	17,1	- 10,1	5,9	7,2	11,8	367	
10,2	16,4	3,0	2,9	0,7	1,9	5,8	26,4	10,7	369	
22,9	51,5	- 2,4	- 3,6	1,9	5,9	7,2	5,4	7,6	371	
23,7	- 25,1	3,2	2,9	6,4	2,3	4,5	5,7	6,0	373	
- 1,3	- 3,5	- 0,4	0,3	- 9,0	0,8	7,5	15,6	8,5	375	
4,0	- 9,8	1,6	- 0,5	8,1	- 2,1	7,5	14,7	12,1	377	
- 2,7	- 15,6	- 3,6	- 3,8	- 0,1	- 17,4	6,7	14,6	40,4	379	
34,3	105,2	- 5,0	- 5,2	- 1,6	- 8,7	8,3	21,5	10,9	381	
5,1	- 1,7	1,5	1,0	5,6	0,1	6,9	9,6	64,4	383	
6,9	- 9,0	4,0	5,6	- 25,6	- 3,5	3,1	4,4	- 9,6	385	
42,3	10,5	6,3	5,2	7,5	16,4	6,3	- 1,0	5,6	387	
20,5	6,0	- 2,7	- 2,8	- 2,1	- 4,8	6,8	40,9	17,0	389	
0,1	8,5	1,3	1,1	7,6	- 0,1	7,5	25,1	10,1	391	
- 0,4	- 1,8	7,9	8,3	4,7	11,0	5,6	6,1	..	393	
36,3	65,8	2,7	2,0	1,9	4,1	9,3	14,1	6,9	395	
8,1	6,2	4,8	4,7	9,4	- 10,3	2,3	10,6	9,8	397	
8,8	17,7	1,6	1,8	- 0,9	- 0,5	6,4	5,6	5,7		
3,4	- 2,2	0,1	- 0,6	9,2	0,7	5,4	- 0,1	10,5	401	
- 26,5	- 8,0	5,4	6,0	0,6	- 14,5	4,3	5,6	12,6	403	
- 0,3	10,3	- 2,4	- 1,5	- 22,3	- 0,5	4,6	- 8,0	- 0,2	405	
25,5	52,0	2,2	1,8	6,6	0,8	8,4	12,5	13,1	407	
9,0	10,8	3,8	4,4	0,4	- 4,7	7,0	14,4	- 0,3	409	
- 0,4	- 1,1	3,0	3,3	2,9	1,6	5,6	10,4	11,3		
- 4,3	- 1,8	- 0,1	0,4	- 1,4	- 8,1	5,3	15,3	1,9	421	
- 7,4	- 11,7	- 1,1	- 0,5	- 3,1	- 9,9	4,2	14,1	0,8	423	

Tabel 12. Den procentvise stigning i kr. pr. indbygger fra 1989 til 1990 for de vigtigste udgiftsområder for
(fortsat) Percentage increase from 1989 to 1990 in municipalities' current expenditure per head of population for main purpose

Kom.- nr.	Driftsudgifter				
	Hjælpe- midler og omsorgs- arbejde	Dagpleje og daginsti- tutioner	Døgnpleje og døgninstitutioner for børn og unge i alt	Institutioner for ældre og handi- cappede	Sociale pensioner
	pct.				
Vestsjællands Amt i alt	1,9	0,7	0,6	- 7,8	5,6
301 Bjergsted	30,4	- 5,6	- 17,3	- 6,5	6,2
303 Dianalund	2,6	5,0	17,6	- 3,6	3,9
305 Dragsholm	21,5	4,7	15,6	- 6,7	7,0
307 Fuglebjerg	- 13,8	0,7	- 9,6	- 2,0	4,4
309 Gørlev	24,2	- 2,7	- 6,7	- 2,4	7,6
311 Hashøj	42,0	0,6	- 20,8	- 12,8	6,6
313 Haslev	- 5,3	6,8	14,0	3,5	6,3
315 Holbæk	12,2	0,2	- 3,7	- 7,2	5,1
317 Hvidebæk	- 0,6	- 9,2	0,3	- 0,4	6,0
319 Høng	- 7,7	4,8	21,3	- 1,8	4,4
321 Jernløse	- 3,8	2,7	5,8	- 10,0	6,4
323 Kalundborg	3,5	- 8,7	29,8	- 2,3	6,1
325 Korsør	- 5,8	2,8	12,9	1,7	4,8
327 Nykøbing-Rørvig	13,7	11,3	- 3,6	- 1,2	8,1
329 Ringsted	- 31,6	- 5,0	- 5,2	- 14,2	5,9
331 Skælskør	8,6	15,9	- 27,9	- 9,2	6,2
333 Slagelse	8,2	2,2	- 0,7	- 3,8	5,3
335 Sorø	13,9	- 12,5	4,9	- 3,6	3,0
337 Stenlille	11,5	- 2,6	12,6	- 0,5	4,4
339 Svinninge	2,4	0,6	- 4,9	- 17,8	6,6
341 Tornved	- 8,4	6,2	- 0,7	- 45,0	4,7
343 Trundholm	- 0,8	1,2	- 22,7	- 33,6	6,8
345 Tølløse	0,7	3,6	- 5,8	- 10,7	6,6
Storstrøms Amt i alt	8,7	5,6	10,3	- 0,3	6,1
351 Fakse	- 21,0	11,1	7,3	- 4,4	10,4
353 Fladså	42,5	11,1	34,1	11,2	6,2
355 Holeby	13,1	4,9	- 9,6	- 2,2	4,3
357 Holmegård	- 0,1	- 3,3	14,2	7,6	7,9
359 Højreby	3,6	0,2	5,3	- 0,4	7,6
361 Langebæk	37,8	13,9	13,3	1,9	6,2
363 Maribo	4,4	4,5	11,8	1,1	7,5
365 Møn	15,3	11,3	18,7	2,0	7,5
367 Nakskov	5,1	5,5	6,9	3,3	7,8
369 Nykøbing Falster	14,5	0,3	0,9	- 0,1	2,2
371 Nysted	21,3	7,4	6,2	- 2,3	9,1
373 Næstved	6,1	6,3	1,3	1,7	4,7
375 Nr. Alslev	30,2	6,2	52,3	- 0,7	6,7
377 Præstø	- 5,4	9,6	30,9	- 8,6	9,0
379 Ravnsborg	40,6	9,9	16,8	- 18,1	6,1
381 Rudbjerg	0,3	8,3	64,4	- 13,0	7,6
383 Rødby	11,3	5,9	14,6	- 31,8	8,2
385 Rønnede	11,7	8,0	11,1	- 2,5	3,0
387 Saksøbing	1,1	7,1	- 6,1	0,2	9,3
389 Stevn	12,1	13,3	25,5	- 0,9	4,3
391 Stubbekøbing	29,9	9,5	1,3	- 4,6	6,6
393 Suså	- 7,7	- 10,5	9,2	11,3	7,8
395 Sydfalster	2,8	- 1,7	21,2	7,9	8,6
397 Vordingborg	11,7	5,1	23,1	2,8	4,0
Bornholms Amt i alt	18,5	6,1	26,7	- 11,3	5,7
401 Allinge-Gudhjem	1,4	13,1	2,8	0,2	5,4
403 Hasle	16,6	- 6,2	51,1	2,8	4,6
405 Neksø	55,4	1,2	- 15,1	- 70,7	7,4
407 Rønne	14,8	10,9	34,1	3,2	4,5
409 Åkirkeby	1,3	5,9	59,9	- 7,7	7,7
Fyns Amt i alt	9,1	0,5	11,9	- 1,4	4,6
421 Assens	8,5	7,6	- 0,5	- 12,7	4,1
423 Bogense	- 23,5	- 0,4	15,0	- 4,1	2,3

den enkelte kommune

Driftsudgifter								Kom.- nr.
Børnetilskud og andre familie- ydelser	Dag- penge	Sundheds- udgifter i alt	Heraf	Boligsikring og bolig- ydelse til pensionister	Beskæf- tigelse af ar- bejdsløse	Admini- stration og planlægning i alt	Heraf	
			Hjemme- sygepleje				Planlægning og sektorforvaltning	
pct.								
5,6	2,8	6,1	13,6	16,1	4,5	0,1	- 4,8	
10,1	- 2,4	13,2	21,1	11,0	30,7	- 3,3	0,0	301
5,2	12,8	- 4,8	0,1	17,6	10,7	- 2,2	11,7	303
- 3,1	15,7	7,4	18,5	27,8	- 19,6	0,7	- 0,6	305
12,0	1,4	3,9	3,5	15,0	12,6	1,3	- 9,5	307
10,7	7,9	27,8	54,6	27,6	22,5	- 0,7	- 1,1	309
17,1	- 6,6	6,2	14,8	25,4	24,1	0,6	- 2,8	311
5,9	- 7,8	1,4	6,8	13,3	18,8	- 1,3	2,8	313
6,3	- 2,7	5,3	14,1	12,3	- 15,8	- 2,3	- 6,4	315
11,7	6,4	8,7	17,2	27,8	13,2	- 6,1	- 13,2	317
10,5	9,4	- 3,6	1,7	14,7	16,2	- 4,0	13,2	319
6,6	2,0	1,2	4,6	33,1	10,7	6,9	- 23,8	321
9,8	3,8	5,0	9,2	11,9	12,0	1,2	- 3,4	323
4,3	12,2	1,4	10,2	9,1	3,0	3,8	0,3	325
- 0,3	- 0,3	4,3	7,8	16,2	- 21,6	6,0	4,2	327
1,8	11,5	23,4	34,5	14,7	8,2	- 0,8	- 11,3	329
10,7	1,0	1,1	2,9	22,7	14,1	1,6	1,2	331
2,2	- 4,6	3,5	10,0	16,4	13,2	2,8	0,9	333
8,7	12,1	13,7	23,5	27,9	6,4	6,6	- 7,6	335
1,7	- 13,4	4,1	8,1	24,2	17,2	- 2,9	- 3,0	337
19,7	- 13,7	7,6	12,9	16,2	3,3	1,2	•	339
1,0	8,0	- 54,1	- 97,7	25,7	4,9	0,2	0,1	341
9,7	2,5	5,7	13,0	12,9	- 20,9	- 7,2	- 4,4	343
0,4	8,4	5,1	15,2	17,4	20,7	- 5,9	12,9	345
6,2	2,5	4,8	15,9	14,7	5,3	0,9	- 2,0	
9,4	0,1	13,3	23,6	20,8	- 3,7	3,6	1,6	351
10,5	3,9	3,6	6,5	17,8	- 23,3	0,4	- 0,4	353
15,7	20,4	- 7,4	4,2	7,5	4,4	- 4,3	-	355
2,3	11,7	8,5	7,1	4,8	30,5	6,2	-	357
13,7	18,0	4,6	3,8	7,1	- 13,0	0,7	- 1,9	359
10,5	2,7	7,6	5,0	20,7	89,1	4,2	- 28,9	361
8,3	12,1	11,6	21,6	15,7	2,3	8,0	7,5	363
5,8	- 5,3	8,1	10,8	23,0	6,1	- 0,4	1,2	365
4,0	- 8,5	- 6,7	- 2,3	10,1	0,9	- 2,2	- 5,1	367
3,5	9,0	20,3	38,6	14,9	23,9	3,9	5,7	369
18,7	10,3	- 2,5	4,2	9,8	- 2,8	0,4	- 5,0	371
- 0,5	4,7	- 0,5	5,0	8,8	7,8	- 2,0	- 8,8	373
10,3	8,7	- 7,2	- 2,7	13,9	23,4	- 5,5	-	375
5,4	3,0	20,3	35,2	13,7	25,6	2,4	0,9	377
6,7	- 2,3	12,3	27,5	39,2	18,0	- 4,5	- 2,6	379
13,7	6,4	- 0,2	10,2	29,8	27,5	3,0	0,1	381
13,5	- 2,5	14,6	17,1	18,8	14,7	1,8	3,0	383
8,4	- 3,3	4,4	7,4	21,8	10,5	4,7	0,3	385
8,1	- 7,9	12,0	22,9	11,7	20,8	2,8	0,3	387
11,2	- 8,7	- 0,8	0,3	30,8	13,0	- 3,2	- 5,6	389
5,0	2,3	4,8	6,3	20,5	28,2	5,8	4,1	391
1,2	5,0	- 15,3	..	13,1	22,0	0,8	- 8,0	393
19,0	3,2	19,5	28,0	22,9	30,5	8,6	7,1	395
9,1	- 0,5	0,4	4,9	19,1	- 38,2	0,4	1,7	397
4,1	3,2	55,8	145,9	14,7	39,2	0,3	1,8	
2,9	10,4	- 5,2	- 1,3	14,9	11,0	1,1	2,6	401
2,1	- 4,0	3,1	5,1	5,9	13,6	- 11,3	5,2	403
6,9	6,9	320,8	582,7	24,2	25,4	4,1	- 2,8	405
4,9	- 6,2	14,8	64,2	14,6	69,3	2,8	4,1	407
1,6	14,4	3,2	5,0	12,4	43,4	1,2	- 3,6	409
5,1	7,5	3,9	12,6	14,8	15,3	1,2	0,7	
8,5	27,1	- 6,9	5,9	21,4	23,5	- 14,3	- 3,5	421
3,2	32,5	4,4	19,9	11,7	23,3	1,1	- 2,1	423

Tabel 12. Den procentvise stigning i kr. pr. indbygger fra 1989 til 1990 for de vigtigste udgiftsområder for
(fortsat) Percentage increase from 1989 to 1990 in municipalities' current expenditure per head of population for main purpose

Kom.- nr.	Driftsudgifter				
	Drifts- virksom- hed i alt	Byudvikling, bolig- og miljø- foranstaltninger i alt	Heraf	Forsynings- virksomheder, kollektiv trafik, havne mv. i alt	Heraf
			Spildevands- anlæg		Forsynings- virksomheder
			pct.		
425 Broby	5,3	- 10,1	- 3,6	5,4	-
427 Egebjerg	4,6	- 3,5	- 4,6	17,5	78,7
429 Ejby	0,9	4,4	11,1	- 8,7	-
431 Fåborg	3,7	8,4	7,9	3,3	3,3
433 Glamsbjerg	5,9	8,4	- 3,8	5,6	-
435 Gudme	4,0	- 15,9	- 0,6	5,9	•
437 Hårby	1,2	1,0	3,0	5,1	-
439 Kerteminde	5,9	- 3,7	- 53,4	3,9	- 1,8
441 Langeskov	5,6	16,0	- 4,4	3,9	6,0
443 Marstal	5,6	31,6	158,3	14,9	- 0,9
445 Middelfart	5,1	22,3	38,0	1,7	2,2
447 Munkebo	5,6	25,3	49,4	0,9	0,2
449 Nyborg	5,5	0,4	0,6	1,5	0,3
451 Nr. Åby	5,4	28,5	47,5	6,2	-
461 Odense	3,6	7,6	16,6	- 4,2	- 5,5
471 Otterup	5,0	10,3	14,3	- 15,8	- 19,1
473 Ringe	3,3	7,3	- 2,3	0,1	-
475 Rudkøbing	7,2	9,4	15,9	7,8	10,3
477 Ryslinge	5,5	13,5	- 6,9	- 7,2	-
479 Svendborg	6,8	22,3	11,7	- 0,9	- 3,9
481 Sydlangeland	6,6	2,6	- 27,3	2,8	12,4
483 Sønderø	3,7	11,4	7,3	- 41,3	-
485 Tommerup	8,0	165,3	..	- 2,0	-
487 Tranekær	4,4	0,8	- 7,6	- 10,5	- 0,8
489 Ullerslev	5,0	13,6	27,4	- 8,5	- 10,9
491 Vissenbjerg	5,9	13,5	13,5	3,6	-
493 Ærøskøbing	6,2	4,9	- 37,4	3,9	-
495 Ørbæk	2,7	8,7	- 0,6	- 2,3	-
497 Årslev	3,6	8,4	- 5,3	- 32,0	- 64,9
499 Årup	6,3	68,0	97,9	6,2	76,7
Sønderjyllands Amt i alt ...	4,7	12,3	15,4	- 1,8	2,0
501 Augustenborg	6,9	17,7	14,6	- 8,9	- 18,8
503 Bov	4,9	10,9	13,0	- 10,4	- 5,9
505 Bredebro	3,9	2,0	12,7	43,6	-
507 Broager	8,4	7,9	11,4	- 13,1	75,0
509 Christiansfeld	2,1	4,7	- 9,5	31,3	85,0
511 Gram	2,5	29,8	17,0	- 2,2	-
513 Gråsten	5,1	11,4	9,4	1,8	1,0
515 Haderslev	4,0	16,9	73,7	- 0,7	0,5
517 Højer	6,0	10,8	- 12,8	16,2	26,9
519 Lundtoft	5,9	21,2	33,9	- 9,7	8,2
521 Løgumkloster	6,2	3,4	- 29,7	- 6,5	- 2,9
523 Nordborg	4,6	- 6,0	- 10,1	- 7,6	- 8,7
525 Nr. Rangstrup	5,5	1,9	19,8	- 6,4	- 19,8
527 Rødding	5,0	5,3	- 12,1	- 3,4	-
529 Rødekro	5,8	2,8	5,5	- 8,4	- 33,2
531 Skærbæk	3,4	16,3	31,7	- 0,1	3,5
533 Sundeved	5,8	21,0	27,9	- 0,1	1,9
535 Sydals	2,6	17,2	35,2	4,4	- 45,7
537 Sønderborg	4,8	12,5	44,1	- 1,0	- 1,6
539 Tinglev	3,0	- 0,6	- 15,8	1,6	..
541 Tønder	4,0	4,2	6,5	3,6	- 1,1
543 Vojens	4,4	17,3	7,1	- 9,9	- 42,4
545 Åbenrå	5,4	25,7	3,1	- 9,3	- 17,8
Ribe Amt i alt	4,7	8,9	22,6	4,2	2,0
551 Billund	2,2	4,9	11,7	4,1	3,7
553 Blåbjerg	5,5	10,5	15,7	1,6	- 3,5
555 Blåvandshuk	9,2	28,3	17,7	9,7	-
557 Bramming	1,5	5,6	6,4	- 2,7	2,9

den enkelte kommune

Driftsudgifter									
Vejvæsen i alt	Heraf	Undervisning og kultur i alt	Heraf			Social- og sundhedsvæsen i alt	Kontanthjælp i alt	Praktisk bistand i hjemmet	Kom.nr.
	Kommunale veje		Folkeskolevæsen	Fritidsundervisning mv.	Folkebiblioteksvæsen				
pct.									
17,8	19,5	- 2,2	0,2	- 20,6	- 3,4	7,1	12,9	26,8	425
28,2	24,9	6,4	5,6	9,3	7,2	4,3	1,3	10,2	427
- 3,7	2,6	- 3,3	- 2,5	- 12,1	2,0	2,4	12,2	0,1	429
9,0	3,8	0,5	- 0,6	0,8	13,2	3,8	- 5,0	7,5	431
- 0,1	9,5	- 1,0	- 1,4	2,0	1,4	7,8	36,3	3,6	433
0,2	0,9	2,1	1,5	9,3	3,7	5,3	8,3	7,5	435
- 20,5	- 28,0	- 0,3	0,4	- 6,5	1,7	2,3	24,4	2,1	437
- 5,0	- 14,2	4,6	3,6	12,9	- 5,6	8,6	24,1	9,1	439
- 14,6	- 20,4	3,0	1,6	10,1	11,9	7,1	10,6	5,4	441
- 1,5	0,9	1,1	1,8	- 1,9	- 0,5	4,6	15,3	11,6	443
- 2,1	- 14,0	0,4	2,0	- 11,9	1,5	7,0	19,7	3,8	445
- 5,2	- 2,9	2,3	1,5	13,8	- 0,3	5,8	- 1,1	6,8	447
17,8	25,9	- 0,9	- 1,3	0,8	11,1	7,8	3,9	12,3	449
- 0,3	6,1	- 4,3	- 4,3	- 6,6	- 1,3	7,2	17,2	6,6	451
- 5,9	- 6,6	5,3	6,8	4,7	0,1	4,8	11,0	17,0	461
1,2	23,6	4,2	2,6	17,3	4,2	7,4	10,1	8,8	471
3,4	3,2	- 1,0	0,8	- 20,6	16,2	4,8	15,6	8,1	473
- 7,5	- 4,0	3,3	1,8	18,0	3,7	7,9	24,9	6,0	475
- 5,8	- 3,2	- 0,9	- 1,6	5,2	- 4,0	7,9	11,6	8,5	477
- 6,6	- 13,0	4,8	4,5	2,3	3,7	7,3	6,8	4,0	479
0,6	- 8,4	5,0	5,8	0,7	0,7	7,2	8,4	7,0	481
- 10,6	- 22,8	1,5	0,9	6,2	- 1,0	5,3	6,0	2,4	483
- 0,7	7,9	0,5	0,8	- 1,6	1,4	7,3	24,4	- 0,5	485
- 7,0	- 9,8	3,5	2,6	10,2	7,8	5,0	- 12,8	12,3	487
21,4	22,0	3,6	3,2	5,3	8,6	5,6	14,4	6,1	489
54,2	51,2	1,1	1,8	- 4,3	- 0,4	5,8	5,0	21,3	491
10,0	5,8	4,1	4,8	4,3	0,3	6,3	11,7	7,5	493
26,4	33,1	- 0,5	- 0,5	1,3	- 8,6	2,8	- 3,3	6,3	495
16,3	39,7	0,1	- 0,1	2,6	3,9	4,9	14,3	6,5	497
- 14,8	- 22,5	- 0,5	- 2,0	31,6	- 2,1	7,0	12,3	12,1	499
5,7	6,0	1,8	2,1	1,2	0,5	5,2	9,8	12,3	
25,0	103,2	2,4	2,5	1,1	9,8	6,7	36,6	134,5	501
5,4	6,2	- 0,3	- 0,6	0,5	- 1,7	6,5	5,0	3,2	503
1,4	8,0	3,1	2,9	5,1	2,0	4,4	- 6,4	34,4	505
21,4	27,3	3,4	3,7	4,4	4,8	9,6	28,6	..	507
- 28,7	- 55,8	4,8	5,1	8,1	- 2,9	2,4	6,3	42,0	509
18,1	12,8	- 14,1	- 15,7	- 1,3	7,2	4,8	11,9	26,1	511
1,6	9,9	1,5	- 0,4	22,4	5,1	6,2	17,7	- 1,2	513
2,0	- 3,1	- 1,3	0,2	- 11,1	- 3,6	4,6	10,6	12,3	515
6,4	10,9	1,0	- 0,7	25,4	- 3,5	6,6	- 12,0	1,8	517
19,3	24,1	5,7	6,3	- 0,1	8,7	5,8	12,8	14,0	519
13,3	10,4	3,3	4,1	- 4,1	- 2,0	7,1	- 0,7	11,8	521
0,0	3,9	1,7	2,3	- 2,9	5,2	6,7	24,6	3,5	523
15,0	10,4	3,7	3,5	1,3	9,5	5,8	17,8	6,4	525
9,7	7,7	1,3	1,0	5,3	- 1,2	6,1	12,8	- 10,0	527
- 4,5	42,6	1,8	2,7	- 6,6	5,1	7,9	6,0	9,5	529
5,8	6,7	1,4	1,4	5,1	- 6,3	3,0	34,1	10,5	531
17,3	17,6	3,2	3,4	- 1,0	3,1	5,7	13,1	31,1	533
- 9,8	- 5,1	- 2,6	- 0,7	- 2,3	- 25,6	4,0	27,2	19,9	535
2,2	1,3	4,7	6,8	- 12,2	2,2	5,1	17,1	16,8	537
11,6	25,7	4,0	1,9	25,3	1,3	2,9	2,8	11,3	539
10,1	25,8	1,8	2,4	- 2,8	- 3,6	4,6	6,6	4,7	541
6,1	3,4	5,4	6,0	1,9	2,5	3,9	- 10,1	4,8	543
20,0	26,1	1,6	0,5	11,5	1,8	5,2	3,4	10,3	545
- 4,8	- 4,1	2,5	3,3	- 0,6	- 3,3	5,4	9,6	9,9	.
- 10,9	- 11,6	- 0,4	3,1	- 24,3	- 1,9	4,3	0,3	..	551
- 3,4	- 10,1	2,7	3,2	- 4,4	1,5	6,3	10,5	7,9	553
3,2	- 9,6	0,3	0,9	- 6,8	0,9	11,7	6,1	11,8	555
- 15,0	- 19,0	3,7	4,6	6,4	- 10,5	1,7	8,4	13,5	557

Tabel 12. Den procentvise stigning i kr. pr. indbygger fra 1989 til 1990 for de vigtigste udgiftsområder for
(fortsat) Percentage increase from 1989 to 1990 in municipalities' current expenditure per head of population for main purpose

Kom.- nr.	Driftsudgifter				
	Hjælpe- midler og omsorgs- arbejde	Dagpleje og daginsti- tutioner	Døgnpleje og døgninstitutioner for børn og unge i alt	Institutioner for ældre og handi- cappede	Sociale pensioner
					pct.
425 Broby	0,3	14,1	16,6	- 8,4	6,6
427 Egebjerg	- 2,2	1,8	18,2	0,8	2,8
429 Ejby	- 4,3	- 4,6	10,8	- 1,5	0,4
431 Fåborg	- 9,3	0,9	19,9	- 4,5	4,0
433 Glamsbjerg	0,9	13,0	55,0	- 1,5	4,2
435 Gudme	- 0,7	3,6	7,5	0,7	4,4
437 Hårby	- 4,2	6,3	7,6	1,9	0,0
439 Kerteminde	6,5	6,7	35,3	5,5	5,5
441 Langeskov	31,5	13,0	34,4	0,0	6,0
443 Marstal	21,0	7,9	11,8	- 0,5	3,8
445 Middelfart	17,6	9,7	18,1	1,1	5,0
447 Munkebo	- 0,7	2,8	29,7	- 12,8	5,9
449 Nyborg	7,3	13,0	0,1	2,5	4,1
451 Nr. Åby	- 14,2	19,4	15,9	3,5	6,8
461 Odense	17,8	- 6,2	6,4	- 4,8	4,3
471 Otterup	8,9	5,8	9,0	2,7	5,9
473 Ringe	35,6	9,0	- 8,3	- 1,6	3,5
475 Rudkøbing	- 11,2	10,8	5,5	8,9	4,5
477 Ryslinge	27,5	7,1	33,9	1,0	8,2
479 Svendborg	- 1,9	7,3	23,0	3,4	6,6
481 Sydlangeland	0,4	7,9	359,0	- 0,5	3,0
483 Sønderø	8,2	2,2	- 4,6	3,4	4,0
485 Tommerup	- 18,2	5,5	28,3	2,9	4,0
487 Tranekær	- 14,2	2,2	- 12,5	- 0,3	5,0
489 Ullerslev	1,5	4,2	26,6	6,1	3,0
491 Vissenbjerg	7,9	10,3	24,5	- 1,9	5,9
493 Ærøskøbing	- 0,8	1,5	37,7	6,6	4,9
495 Ørbæk	1,7	- 0,5	37,3	- 7,2	6,2
497 Årslev	69,2	- 0,3	24,8	0,2	6,8
499 Årup	- 12,6	9,3	34,4	6,9	7,7
Sønderjyllands Amt i alt ...	6,8	4,0	12,0	- 2,5	4,4
501 Augustenborg	- 8,2	6,8	51,6	- 34,9	8,2
503 Bov	- 6,0	3,0	27,9	4,0	5,1
505 Bredebro	- 18,4	- 2,4	- 16,6	- 1,7	6,1
507 Broager	- 24,8	7,3	20,5	37,5	9,7
509 Christiansfeld	13,4	0,8	7,9	- 19,0	0,8
511 Gram	- 18,6	8,2	- 15,7	3,4	3,7
513 Gråsten	1,5	6,2	0,6	3,6	5,7
515 Haderslev	2,2	1,6	15,7	- 2,9	3,2
517 Højer	- 13,9	13,0	- 12,5	7,6	6,2
519 Lundtoft	13,3	6,6	20,1	0,3	3,2
521 Løgumkloster	- 2,4	2,7	17,7	2,2	3,5
523 Nordborg	8,5	- 4,7	- 2,3	2,0	6,1
525 Nr. Rangstrup	32,1	2,8	- 17,5	4,2	5,5
527 Rødding	12,5	2,3	- 4,4	2,8	6,9
529 Rødekro	13,7	9,4	8,1	- 3,2	7,5
531 Skærbæk	10,4	11,0	- 1,6	- 5,9	1,1
533 Sundeved	- 16,6	5,6	42,0	- 5,9	6,6
535 Sydals	35,9	3,0	- 25,9	- 11,7	4,8
537 Sønderborg	10,2	1,7	2,9	- 3,7	3,9
539 Tinglev	30,3	7,5	29,0	- 10,2	2,4
541 Tønder	0,7	3,6	11,3	- 0,7	5,1
543 Vojens	28,0	2,4	29,1	- 3,9	5,8
545 Åbenrå	0,1	8,5	15,1	- 2,3	2,4
Ribe Amt i alt	6,1	1,0	0,2	- 0,8	5,0
551 Billund	- 59,9	1,5	- 16,3	55,0	4,4
553 Blåbjerg	20,3	5,9	11,3	- 12,4	6,3
555 Blåvandshuk	18,9	8,0	- 16,8	1,6	8,2
557 Bramming	0,5	- 5,8	- 4,2	- 4,9	2,8

den enkelte kommune

Driftsudgifter								Kom.- nr.
Børnetilskud og andre familie- ydelser	Dag- penge	Sundheds- udgifter i alt	Heraf	Boligsikring og bolig- ydelse til pensionister	Beskæf- tigelse af ar- bejdsløse	Admini- stration og planlægning i alt	Heraf	
			Hjemme- sygepleje				Planlægning og sektorforvaltning	
pct.								
0,3	11,3	20,0	39,0	15,6	7,5	6,7	-	425
0,2	10,7	3,6	15,2	21,4	11,6	1,3	4,1	427
3,4	3,4	0,7	0,0	14,0	24,9	- 5,1	- 5,7	429
6,7	8,3	- 1,4	- 5,8	19,2	19,8	5,1	3,6	431
2,0	3,0	5,2	- 3,7	35,0	25,9	- 0,6	- 6,1	433
16,2	9,5	9,8	9,0	16,8	13,8	3,0	3,3	435
1,3	15,0	3,3	8,7	11,4	- 8,0	- 1,9	0,3	437
12,9	2,4	0,3	1,5	22,9	38,9	- 7,3	- 11,9	439
4,2	- 1,1	0,8	17,1	18,8	5,2	1,3	- 17,5	441
12,7	4,3	6,1	0,2	6,4	5,9	7,3	2,6	443
8,5	14,6	2,1	2,0	21,3	0,7	- 6,0	- 5,0	445
- 0,8	17,4	11,2	39,8	13,6	7,8	7,1	2,4	447
5,2	10,5	- 0,8	14,5	19,1	43,5	3,5	4,8	449
13,0	- 3,6	2,7	3,6	4,8	32,4	- 0,2	6,7	451
3,7	4,5	6,2	16,8	12,4	13,3	1,7	1,6	461
- 0,5	16,7	6,1	28,1	16,7	16,6	2,3	1,5	471
2,3	- 3,9	0,6	7,0	11,5	31,8	- 2,6	- 1,7	473
3,3	18,0	0,1	3,4	21,6	9,2	9,3	1,0	475
10,3	- 4,0	9,7	28,8	17,6	16,4	- 3,5	- 9,2	477
9,1	7,0	5,3	12,9	14,1	15,9	4,2	3,9	479
10,2	24,5	- 1,4	8,5	13,8	47,7	7,6	3,4	481
7,0	17,4	- 1,7	1,7	17,9	14,4	- 3,3	1,0	483
9,4	28,9	5,7	17,1	17,2	14,4	- 0,1	- 3,4	485
22,8	24,9	1,4	5,8	21,4	18,5	3,7	25,7	487
1,0	17,4	- 0,1	12,4	23,7	- 4,5	0,8	- 14,2	489
2,5	- 3,4	- 5,9	- 5,7	35,0	4,2	5,7	1,5	491
1,3	8,0	15,7	22,0	5,5	23,5	7,2	7,8	493
- 1,0	- 5,3	- 1,0	3,8	15,6	6,8	- 0,6	- 4,0	495
2,8	- 3,3	2,5	16,2	12,2	- 2,9	3,5	2,4	497
9,0	4,2	- 4,8	0,4	11,3	- 7,7	- 1,4	- 3,6	499
3,6	2,9	5,2	14,3	14,5	17,6	2,6	1,9	
5,6	2,6	16,1	26,1	52,3	- 9,4	12,7	8,1	501
5,5	5,0	4,6	10,5	12,7	44,7	2,4	- 0,8	503
- 4,9	3,0	- 0,3	23,7	26,4	21,6	- 2,3	- 5,5	505
17,9	- 3,6	- 33,3	..	22,2	59,0	6,6	5,7	507
2,0	11,7	14,5	22,6	22,4	2,5	0,2	- 1,3	509
9,0	3,7	9,2	8,6	16,5	- 2,0	2,0	- 0,2	511
0,8	0,2	2,6	17,7	15,1	30,4	1,5	1,3	513
6,6	3,8	9,3	24,5	12,2	13,9	0,7	1,2	515
3,5	9,3	- 15,9	9,2	7,7	39,0	5,3	10,0	517
6,4	5,3	- 2,2	- 7,1	9,6	32,7	0,4	- 0,5	519
- 1,9	13,8	2,5	- 1,0	12,7	33,4	2,8	- 0,6	521
- 3,0	8,0	0,7	1,4	12,0	28,0	1,9	1,6	523
7,5	- 2,6	2,9	5,4	12,3	26,3	6,5	4,0	525
2,8	3,4	16,3	35,4	21,1	17,3	1,5	0,7	527
2,8	7,1	8,4	18,1	17,4	20,3	1,1	- 0,9	529
0,1	- 0,4	4,8	7,3	8,1	16,8	2,3	8,0	531
7,4	- 14,7	23,2	77,2	22,7	25,9	5,1	4,9	533
7,7	- 13,2	8,8	35,7	11,1	15,3	1,6	- 2,4	535
0,9	- 0,5	11,1	17,7	15,1	12,9	3,7	5,1	537
0,8	- 8,5	2,0	2,7	9,0	8,3	2,1	0,7	539
6,0	5,9	0,0	2,0	15,8	13,6	- 0,1	0,2	541
1,9	4,9	- 1,5	- 1,9	15,9	- 10,9	1,9	- 0,8	543
6,3	12,6	5,8	6,3	12,5	27,7	4,4	3,9	545
2,6	5,9	- 0,7	4,0	12,0	25,8	4,1	- 1,6	
- 3,7	11,5	- 47,6	..	10,0	27,0	- 3,8	- 1,6	551
- 5,1	22,7	- 0,9	- 5,9	34,3	21,3	4,7	8,5	553
16,7	17,2	4,4	5,1	22,1	109,2	- 2,7	- 6,4	555
6,3	7,2	- 23,4	- 68,1	10,4	12,0	- 1,0	- 0,1	557

Tabel 12. Den procentvise stigning i kr. pr. indbygger fra 1989 til 1990 for de vigtigste udgiftsområder for
(fortsat) Percentage increase from 1989 to 1990 in municipalities' current expenditure per head of population for main purpose

Kom.- nr.	Driftsudgifter				
	Drifts- virksom- hed i alt	Byudvikling, bolig- og miljø- foranstaltninger i alt	Heraf		Heraf Forsynings- virksomheder
			Spildevands- anlæg	Forsynings- virksomheder, kollektiv trafik, havne mv. i alt	
			pct.		
559 Brørup	4,3	2,3	9,2	- 0,5	•
561 Esbjerg	5,5	12,1	46,1	4,2	5,2
563 Fanø	0,2	8,1	- 0,3	- 13,2	- 18,2
565 Grindsted	5,6	10,2	6,7	- 15,8	- 72,9
567 Helle	5,1	6,1	22,9	6,1	-
569 Holsted	4,6	2,1	3,7	- 7,8	-
571 Ribe	5,0	7,4	35,6	3,5	6,4
573 Varde	4,9	0,8	- 21,7	7,9	9,0
575 Vejen	3,4	3,6	18,2	- 1,1	- 3,3
577 Ølgod	2,0	5,4	- 4,2	- 4,3	-
Vejle Amt i alt	4,3	12,1	16,4	2,8	2,6
601 Brædstrup	3,2	19,7	18,4	10,9	-
603 Børkop	7,6	6,9	0,3	17,2	20,5
605 Egtved	5,5	5,1	- 0,2	2,6	-
607 Fredericia	4,7	19,7	1,5	7,1	7,3
609 Gedved	3,7	1,6	- 31,0	0,6	-
611 Give	4,8	29,2	49,6	1,7	-
613 Hedensted	3,3	8,4	- 7,5	6,2	5,1
615 Horsens	4,8	2,5	28,8	3,3	5,2
617 Jelling	5,4	9,4	71,9	3,1	- 79,9
619 Juelsminde	4,0	5,4	- 22,9	5,3	49,9
621 Kolding	3,2	16,6	7,7	- 4,2	- 4,8
623 Lunderskov	6,9	30,1	- 7,2	11,4	-
625 Nr. Snede	5,1	15,2	54,8	5,7	-
627 Tørring-Uldum	4,6	25,4	11,9	7,3	-
629 Vamdrup	7,3	25,1	9,5	0,4	-
631 Vejle	3,2	8,8	37,5	2,5	2,2
Ringkøbing Amt i alt	4,0	10,3	8,6	1,6	1,9
651 Avlum-Haderup	5,3	11,6	- 13,6	1,7	- 14,3
653 Brande	4,2	1,3	- 1,6	- 2,1	-
655 Egvad	6,1	9,5	11,6	13,1	29,1
657 Herning	3,9	2,0	- 1,4	8,3	8,8
659 Holmsland	10,3	24,7	28,4	117,5	233,1
661 Holstebro	4,6	16,3	10,8	3,0	3,2
663 Ikast	4,8	12,0	31,3	3,4	16,1
665 Lemvig	2,2	26,7	6,6	- 25,3	- 30,9
667 Ringkøbing	5,2	5,7	0,3	6,6	14,6
669 Skjern	4,2	14,0	2,6	16,5	21,2
671 Struer	3,8	15,7	36,2	0,2	0,4
673 Thyborøn-Harboør	- 10,9	- 9,6	- 24,3	- 81,6	- 98,0
675 Thyholm	0,5	8,6	32,7	- 4,9	-
677 Trehøje	7,0	15,9	- 12,0	3,6	-
679 Ulfborg-Vemb	4,6	25,3	- 1,8	- 0,2	-
681 Videbæk	3,0	7,3	2,6	- 1,5	-
683 Vinderup	3,5	6,6	10,6	8,1	9,7
685 Åskov	2,9	7,1	33,2	- 0,9	-
Århus Amt i alt	4,5	12,9	14,9	2,4	0,6
701 Ebeltoft	5,5	- 1,3	5,1	37,6	51,3
703 Galten	4,5	30,4	33,9	3,4	- 1,7
705 Gjern	3,9	13,7	2,1	1,0	-
707 Grenå	3,3	50,5	94,7	- 10,8	- 10,4
709 Hadsten	2,1	9,3	4,3	- 1,4	-
711 Hammel	6,7	4,8	- 11,1	- 54,4	-
713 Hinnerup	6,5	17,4	11,1	- 0,8	-
715 Hørning	5,5	11,2	38,3	- 5,5	-
717 Langå	3,4	20,4	8,7	5,1	14,4
719 Mariager	3,2	6,7	14,6	- 7,7	- 20,7
721 Midtdjurs	4,3	2,6	9,5	3,0	-
723 Nørhald	2,9	- 0,4	- 14,4	10,3	11,9

den enkelte kommune

Driftsudgifter									Kom.-nr.
Vejvæsen i alt	Heraf	Undervisning og kultur i alt	Heraf			Social- og sundhedsvæsen i alt	Kontant-hjælp i alt	Praktisk bistand i hjemmet	
	Kommunale veje		Folkeskolevæsen	Fritidsundervisning mv.	Folkebiblioteksvæsen				
pct.									
- 3,4	- 2,7	3,8	2,7	11,3	4,1	4,8	- 0,2	23,4	559
- 3,3	1,0	2,0	3,6	- 5,1	- 6,4	5,9	10,4	9,9	561
- 26,1	- 22,8	1,3	- 1,2	12,8	11,9	0,8	- 0,8	16,0	563
1,3	7,4	1,6	1,2	1,4	1,9	7,0	- 0,7	11,5	565
- 22,1	- 27,9	4,2	4,1	5,7	3,8	6,9	13,8	66,2	567
8,7	17,8	0,8	- 0,1	22,0	- 20,1	5,5	7,4	6,9	569
10,2	4,3	2,3	3,0	- 7,5	4,4	6,0	11,8	17,0	571
- 12,8	- 13,1	2,4	2,1	8,7	2,1	6,1	13,0	24,0	573
- 4,4	6,4	4,6	5,0	3,2	0,8	3,7	15,3	- 13,5	575
0,7	2,1	6,6	6,1	15,3	0,8	1,2	13,8	10,4	577
1,2	2,0	2,9	1,9	5,7	4,0	4,9	9,8	7,8	
1,1	8,1	- 0,5	- 0,4	- 3,3	2,0	4,6	6,1	12,4	601
9,4	4,7	1,5	0,8	12,9	4,4	8,9	19,4	45,1	603
- 2,5	- 20,0	1,8	1,9	- 3,9	1,3	7,0	- 0,7	14,3	605
- 10,8	- 18,2	2,4	2,2	4,9	2,3	4,6	11,1	6,5	607
0,3	0,0	1,6	1,8	- 2,6	8,1	4,4	15,9	22,9	609
1,2	0,2	2,0	2,5	- 4,9	3,9	5,5	- 2,6	4,6	611
- 1,3	- 2,3	- 2,3	- 3,6	16,6	- 3,7	4,9	12,0	7,0	613
3,4	- 2,7	5,6	3,9	13,5	11,9	5,2	9,3	6,9	615
2,2	- 4,7	1,3	1,4	0,2	- 7,1	6,7	21,2	0,2	617
34,0	31,9	1,7	1,6	- 2,3	11,0	3,5	1,6	- 1,5	619
- 4,5	- 0,5	4,5	1,8	7,8	0,3	4,6	11,0	5,4	621
- 0,6	1,7	6,1	6,6	6,2	- 9,4	7,3	1,0	- 1,3	623
3,5	3,5	2,2	2,3	- 1,1	13,4	5,2	17,9	3,8	625
- 14,4	- 16,1	3,5	1,4	17,4	19,4	4,4	1,3	10,7	627
7,1	9,4	5,4	6,1	1,1	4,2	7,1	18,3	- 1,8	629
1,3	22,8	1,8	1,5	2,3	0,2	3,5	8,6	7,9	631
0,9	- 3,1	0,4	0,7	11,3	- 6,0	5,4	13,0	12,9	
- 23,7	- 15,7	4,7	4,6	9,1	6,6	7,0	16,5	17,8	651
- 3,4	- 1,6	- 0,7	- 1,4	7,3	- 3,9	5,3	9,3	47,1	653
49,7	4,5	3,5	0,4	29,9	2,2	5,5	13,6	7,0	655
1,0	- 2,2	- 2,2	- 1,6	14,1	- 11,5	5,3	13,9	6,7	657
14,9	26,0	4,5	4,5	8,7	5,1	7,5	- 13,1	16,3	659
9,1	0,6	- 0,6	2,9	21,8	- 5,7	5,7	12,8	12,1	661
7,5	20,2	3,0	1,6	16,7	- 5,2	5,9	18,6	4,5	663
- 33,4	- 41,8	1,3	2,7	3,6	- 5,1	5,9	10,2	15,4	665
7,0	9,2	4,6	2,9	13,6	1,0	5,6	14,1	17,8	667
21,3	8,8	0,3	- 1,0	8,0	4,5	3,2	- 7,6	17,8	669
- 4,3	- 4,9	0,3	- 0,3	- 0,6	4,7	5,6	19,7	16,1	671
- 10,6	- 12,3	1,2	- 1,4	12,9	- 0,4	7,8	22,7	2,0	673
- 8,6	- 14,9	- 1,7	- 1,4	- 5,1	- 9,7	1,4	- 4,8	2,5	675
13,9	11,5	1,8	1,9	- 0,3	3,5	8,1	65,1	17,3	677
- 16,7	- 15,8	2,6	0,8	20,1	6,7	5,4	5,4	20,6	679
12,1	10,0	- 0,4	1,7	5,0	- 50,0	3,7	- 8,9	0,1	681
12,0	8,9	- 1,1	- 1,2	- 1,7	14,2	4,2	8,1	9,4	683
- 0,8	- 3,4	- 1,6	- 1,9	- 8,7	9,1	4,9	6,4	23,7	685
- 3,1	- 6,5	1,7	1,4	1,6	5,4	5,6	13,5	7,7	
18,1	- 49,2	0,4	- 1,7	12,3	4,0	4,7	4,0	18,5	701
9,0	8,6	0,1	0,3	- 5,5	0,4	5,1	21,4	- 0,8	703
55,9	108,8	2,5	2,1	12,9	- 4,7	3,6	18,9	13,7	705
- 13,3	- 18,8	- 1,0	- 0,7	- 6,2	2,0	5,3	11,9	11,5	707
4,7	- 0,2	- 2,4	- 1,6	- 4,2	- 0,2	3,5	4,3	25,8	709
6,7	5,3	4,4	2,4	22,7	1,5	8,2	26,7	8,4	711
- 2,2	- 0,2	2,0	1,6	7,3	4,6	9,9	34,1	6,7	713
0,8	1,9	2,2	2,2	1,7	3,5	6,6	14,7	20,1	715
- 4,1	3,0	1,5	1,1	0,0	8,9	3,5	7,6	10,6	717
3,4	7,3	0,3	- 0,6	4,0	8,2	4,4	1,9	5,1	719
7,3	- 2,5	2,2	2,3	4,9	- 6,9	5,5	10,2	29,1	721
20,1	- 13,9	- 4,2	- 5,2	- 0,2	8,8	4,7	13,4	18,8	723

Tabel 12. Den procentvise stigning i kr. pr. indbygger fra 1989 til 1990 for de vigtigste udgiftsområder for
(fortsat) Percentage increase from 1989 to 1990 in municipalities' current expenditure per head of population for main purpose

Kom.-nr.	Driftsudgifter				
	Hjælpe- midler og omsorgs- arbejde	Dagpleje og daginsti- tutioner	Døgnpleje og døgninstitutioner for børn og unge i alt	Institutioner for ældre og handi- cappede	Sociale pensioner
	pct.				
559 Brørup	18,9	8,7	7,9	- 14,9	6,5
561 Esbjerg	10,2	- 0,6	- 3,3	- 0,7	5,7
563 Fanø	- 6,7	- 4,6	- 14,5	- 15,5	2,7
565 Grindsted	12,4	8,7	11,1	0,4	6,4
567 Helle	8,6	14,0	- 17,9	- 14,1	6,1
569 Holsted	7,8	6,4	- 13,0	3,5	2,8
571 Ribe	7,1	1,2	12,2	0,1	4,3
573 Varde	8,1	6,8	9,4	- 4,1	4,2
575 Vejen	- 8,3	- 5,3	5,5	4,5	4,0
577 Ølgod	- 3,4	- 3,1	8,5	- 7,5	3,3
Vejle amt i alt	3,3	4,5	11,3	- 2,8	4,9
601 Brædstrup	10,7	3,0	22,2	- 11,9	6,4
603 Børkop	- 6,6	6,2	21,8	- 11,5	9,4
605 Egtved	28,0	7,2	36,1	- 11,3	8,9
607 Fredericia	8,6	2,3	0,1	2,2	5,2
609 Gedved	- 1,2	3,7	27,5	- 2,1	5,4
611 Give	- 7,1	13,0	20,3	1,2	4,2
613 Hedensted	- 9,5	4,4	- 0,4	- 3,2	4,3
615 Horsens	5,3	0,9	24,0	- 0,2	4,4
617 Jelling	9,0	11,9	30,1	- 3,2	5,8
619 Juelsminde	- 1,8	3,8	2,8	- 3,7	5,0
621 Kolding	0,1	8,5	7,9	- 2,4	3,5
623 Lunderskov	- 17,8	2,2	20,8	- 5,7	6,4
625 Nr. Snede	4,4	- 0,9	24,7	- 1,6	4,8
627 Tørring-Uldum	40,7	8,5	- 14,2	- 9,0	7,4
629 Vamdrup	- 25,1	6,6	4,6	3,8	5,1
631 Vejle	2,7	2,0	4,9	- 4,4	4,1
Ringkøbing amt i alt	10,0	4,8	3,9	0,8	4,3
651 Avlum-Haderup	3,7	3,5	9,1	- 0,1	8,5
653 Brande	229,4	4,1	- 10,3	- 36,9	4,2
655 Egvad	0,3	5,0	4,2	- 2,0	4,7
657 Herning	0,1	2,4	2,6	9,0	4,4
659 Holmsland	1,6	12,2	- 3,5	4,8	5,5
661 Holstebro	15,1	7,4	7,4	3,5	3,6
663 Ikast	4,0	3,3	- 2,1	2,0	5,7
665 Lemvig	8,1	3,7	- 7,0	2,1	5,0
667 Ringkøbing	3,1	5,5	4,7	- 4,5	4,1
669 Skjern	10,2	2,9	22,4	- 4,0	3,2
671 Struer	18,8	1,5	18,2	0,2	4,2
673 Thyborøn-Harboør	12,8	3,7	5,2	2,1	5,0
675 Thyholm	15,6	7,2	- 37,9	1,7	3,0
677 Trehøje	10,6	10,6	13,7	4,7	2,3
679 Ulfborg-Vemb	6,1	20,6	7,2	- 7,4	3,7
681 Videbæk	6,3	4,7	6,8	5,4	3,6
683 Vinderup	- 1,4	7,6	- 18,6	1,1	5,3
685 Åskov	- 7,3	7,3	- 4,5	- 5,7	4,8
Århus amt i alt	6,2	4,4	6,2	- 1,4	4,5
701 Ebeltoft	2,3	5,5	8,6	- 11,6	5,8
703 Galten	- 16,2	- 1,5	27,0	0,2	5,1
705 Gjern	- 15,8	10,8	- 9,3	- 13,4	4,0
707 Grenå	- 0,1	3,6	- 0,8	- 1,3	4,8
709 Hadsten	- 15,0	2,4	- 13,5	- 12,7	5,1
711 Hammel	41,1	8,3	- 4,8	0,1	6,6
713 Hinnerup	45,3	1,9	29,5	- 2,0	7,7
715 Hørning	- 19,1	5,9	42,8	0,8	8,3
717 Langå	24,6	0,1	23,2	- 4,4	3,3
719 Mariager	- 8,0	6,3	3,3	- 1,0	3,3
721 Midtdjurs	13,9	5,7	- 9,1	- 33,4	3,6
723 Nørhald	8,2	6,6	- 14,2	- 4,8	4,8

den enkelte kommune

Driftsudgifter									Kom.- nr.
Børnetilskud og andre familie- ydelser	Dag- penge	Sundheds- udgifter i alt	Heraf	Boligsikring og bolig- ydelse til pensionister	Beskæf- tigelse af ar- bejdsløse	Admini- stration og planlægning i alt	Heraf	pct.	
			Hjemme- sygepleje				Planlægning og sektorforvaltning		
4,6	- 5,2	8,4	17,5	7,6	36,7	4,0	5,5	559	
2,7	6,5	1,0	5,1	10,7	26,7	8,5	1,5	561	
- 10,7	5,6	8,5	11,9	7,8	24,5	1,1	- 1,4	563	
9,0	- 0,7	12,5	22,8	12,6	36,2	2,7	0,5	565	
1,2	10,1	2,1	5,8	14,3	25,8	4,6	-	567	
5,4	18,4	11,6	36,9	11,6	13,3	4,3	- 0,4	569	
- 1,3	5,5	1,0	- 1,5	19,1	39,0	0,0	- 12,8	571	
3,3	7,4	- 2,1	10,1	9,8	27,2	1,9	- 16,0	573	
0,6	3,5	8,0	15,5	11,9	11,9	0,5	0,2	575	
1,0	- 8,1	0,0	4,6	25,0	3,9	0,0	0,9	577	
3,5	1,7	3,1	10,4	17,0	13,3	0,2	- 2,1		
4,2	9,4	12,9	69,1	15,9	22,1	- 6,7	-	601	
5,6	8,5	24,8	40,7	32,6	- 2,0	3,5	3,8	603	
2,5	6,1	1,1	27,2	27,2	31,7	2,7	2,3	605	
3,7	- 7,9	1,1	3,2	15,5	17,4	- 1,3	0,4	607	
3,2	- 4,2	2,0	15,5	12,3	3,3	1,7	-	609	
3,0	4,8	3,3	26,8	17,1	29,8	- 2,2	- 7,6	611	
- 0,9	9,9	- 4,5	- 6,8	17,1	37,7	- 0,1	-	613	
3,5	2,7	5,4	15,7	11,9	14,8	3,0	- 6,6	615	
5,8	6,6	5,8	7,6	31,0	29,0	2,6	..	617	
1,0	6,1	7,1	19,5	9,2	15,3	6,6	3,9	619	
2,9	5,8	1,2	0,9	17,8	0,3	- 5,3	- 4,7	621	
4,0	14,8	8,1	47,4	31,2	47,5	0,4	- 21,5	623	
2,8	3,8	3,9	3,1	11,0	29,2	5,9	-	625	
7,5	- 2,5	- 0,1	6,9	35,6	- 2,2	9,6	5,8	627	
4,7	13,2	3,9	13,7	12,4	42,9	4,4	- 81,9	629	
4,2	- 3,3	- 1,1	- 0,4	18,6	9,5	1,7	2,4	631	
4,5	1,8	5,0	16,7	17,1	16,0	- 1,4	- 3,2		
13,2	5,3	7,3	17,3	18,2	- 4,1	- 2,9	-	651	
8,0	7,3	49,6	117,2	39,2	11,5	8,2	4,2	653	
3,5	5,1	1,7	5,5	20,9	28,2	- 0,9	- 3,7	655	
3,3	- 1,2	- 4,7	- 0,3	21,2	7,9	- 5,0	- 7,3	657	
9,8	8,0	7,8	25,1	19,5	26,6	1,9	- 6,8	659	
7,1	- 1,3	- 0,7	7,8	14,4	16,4	0,7	- 1,0	661	
3,0	- 0,7	8,7	23,8	14,0	25,2	- 5,4	- 8,1	663	
1,1	4,5	15,4	17,8	18,1	24,9	0,2	0,8	665	
5,1	16,3	6,7	16,9	13,0	12,2	1,5	1,8	667	
- 0,8	3,6	4,0	7,5	9,6	17,0	0,7	0,7	669	
2,5	6,5	2,7	14,6	15,4	- 0,9	- 2,1	- 1,1	671	
14,8	- 1,9	- 5,5	- 11,2	25,2	52,2	- 0,7	2,1	673	
4,8	- 26,4	0,8	10,7	10,4	31,7	- 3,3	- 6,5	675	
9,8	0,4	15,6	28,4	9,1	39,2	3,3	11,8	677	
1,5	16,5	- 1,3	5,0	15,7	10,1	- 1,2	- 0,9	679	
2,6	- 2,5	3,0	10,5	11,5	16,9	0,0	- 15,8	681	
- 3,6	- 4,2	1,0	16,5	10,1	18,2	- 0,6	- 6,6	683	
8,4	1,0	28,1	103,6	34,1	27,9	- 5,4	- 4,8	685	
3,3	3,2	6,5	13,3	12,1	17,7	0,4	1,2		
7,0	3,0	0,5	3,7	17,9	23,1	3,6	- 0,6	701	
11,5	5,5	- 2,1	5,0	14,9	25,7	4,9	- 1,3	703	
10,5	- 6,2	61,1	124,7	37,2	- 6,4	- 4,0	- 14,8	705	
4,2	10,5	3,1	6,8	25,0	12,6	1,4	- 0,9	707	
- 1,5	2,3	18,1	44,9	16,9	6,7	- 3,0	- 2,4	709	
1,2	9,9	8,1	18,6	23,5	24,2	3,1	1,3	711	
10,5	17,4	10,6	29,8	19,2	13,4	- 8,2	- 2,5	713	
3,1	- 3,1	11,5	25,7	5,3	4,4	4,7	3,9	715	
0,3	- 2,9	0,2	5,2	13,9	13,2	3,4	0,2	717	
0,7	17,9	- 4,4	- 1,4	9,0	17,9	- 2,0	..	719	
16,1	4,2	29,1	46,6	25,3	24,2	- 3,3	- 1,2	721	
- 1,0	7,4	3,4	6,1	35,8	5,4	- 2,6	- 4,9	723	

Tabel 12. Den procentvise stigning i kr. pr. indbygger fra 1989 til 1990 for de vigtigste udgiftsområder for
(fortsat) Percentage increase from 1989 to 1990 in municipalities' current expenditure per head of population for main purpose

Kom.- nr.	Driftsudgifter				
	Drifts- virksom- hed i alt	Byudvikling, bolig- og miljø- foranstaltninger i alt	Heraf	Forsynings- virksomheder, kollektiv trafik, havne mv. i alt	Heraf
			Spildevands- anlæg		Forsynings- virksomheder
					pct.
725 Nr. Djurs	6,6	14,1	15,8	- 29,5	.
727 Odder	2,7	- 0,3	4,0	8,6	12,7
729 Purhus	5,6	0,8	- 2,7	49,5	110,7
731 Randers	4,3	18,3	33,8	- 4,7	- 5,0
733 Rosenholm	5,0	10,4	5,4	22,2	- 64,3
735 Rougsø	9,2	29,5	83,1	84,4	- 14,0
737 Ry	5,8	- 7,4	0,2	1,9	- 38,5
739 Rønde	4,9	9,2	12,4	11,4	-
741 Samsø	5,1	27,6	27,5	- 8,9	24,6
743 Silkeborg	3,2	8,6	3,5	2,3	2,2
745 Skanderborg	2,4	3,4	4,3	1,5	- 2,8
747 Sønderhald	3,5	- 5,6	- 30,1	- 6,9	- 7,7
749 Them	2,7	12,9	- 5,6	- 7,3	- 8,0
751 Århus	4,9	10,6	13,1	5,0	4,9
Viborg amt i alt	3,9	10,1	13,9	1,9	3,5
761 Bjerringbro	4,2	3,8	7,5	1,1	26,1
763 Fjends	6,3	3,5	3,0	- 10,3	0,0
765 Hanstholm	6,4	16,7	22,4	- 17,1	- 19,5
767 Hvorslev	2,4	18,4	12,6	- 2,1	-
769 Karup	4,2	13,4	8,6	- 6,9	-
771 Kjellerup	3,6	11,8	16,4	- 6,5	-
773 Morsø	0,4	- 8,1	- 7,2	5,5	2,2
775 Møldrup	5,0	22,0	0,5	- 1,1	-
777 Sallingsund	5,7	26,8	5,5	- 10,6	-
779 Skive	6,2	31,4	30,8	4,1	5,2
781 Spøttrup	3,0	34,4	- 7,6	24,6	24,9
783 Sundsøre	3,5	22,8	10,3	0,4	- 31,0
785 Sydthy	5,4	9,7	8,4	2,1	12,4
787 Thisted	4,3	18,0	45,2	- 4,5	- 15,8
789 Tjele	3,1	- 0,8	- 4,6	4,1	..
791 Viborg	3,6	- 7,3	- 9,7	2,9	3,2
793 Ålestrup	2,1	- 0,5	6,8	- 6,5	-
Nordjyllands amt i alt	4,1	9,7	20,1	0,9	1,0
801 Arden	4,2	19,5	13,6	- 48,6	89,9
803 Brovst	2,7	2,3	40,4	- 13,3	- 65,2
805 Brønderslev	4,1	9,7	5,5	2,2	3,4
807 Dronninglund	6,1	- 0,2	- 8,2	- 3,5	-
809 Farsø	4,6	37,4	118,4	- 8,3	23,1
811 Fjerritslev	4,9	25,9	34,3	- 3,3	132,3
813 Frederikshavn	4,1	- 0,8	12,4	7,7	8,1
815 Hadsund	2,7	5,8	- 0,3	1,4	-
817 Hals	7,6	28,1	138,5	16,1	-
819 Hirtshals	4,2	- 4,1	- 12,9	3,2	15,0
821 Hjørring	4,5	10,6	2,1	4,0	- 20,3
823 Hobro	3,1	10,2	16,8	1,7	1,6
825 Læsø	5,8	- 5,9	- 24,4	2,6	7,5
827 Løgstør	5,4	- 1,1	23,7	- 14,1	- 32,1
829 Løkken-Vrå	1,8	2,2	1,9	- 8,6	..
831 Nibe	4,4	10,1	62,0	- 13,5	33,0
833 Nørager	2,9	1,4	- 33,7	3,9	-
835 Pandrup	3,7	- 1,2	- 26,7	19,8	-
837 Sejflod	2,7	5,8	- 4,4	11,2	18,9
839 Sindal	6,5	9,5	2,5	1,5	-
841 Skagen	4,9	25,9	28,7	1,2	- 1,7
843 Skørping	2,4	24,3	48,5	- 33,2	-
845 Støvring	2,6	3,9	13,8	6,6	-
847 Sæby	6,2	11,7	24,5	1,0	- 0,2
849 Åbybro	3,9	15,3	80,3	- 11,2	- 26,9
851 Ålborg	3,6	11,3	35,2	- 0,2	- 0,8
861 Års	3,8	5,4	16,2	- 4,6	- 64,4

den enkelte kommune

Driftsudgifter										Kom-nr.
Vejvæsen i alt	Heraf	Undervisning og kultur i alt	Heraf			Social- og sundhedsvæsen i alt	Kontanthjælp i alt	Praktisk bistand i hjemmet		
	Kommunale veje		Folkeskolevæsen	Fritidsundervisning mv.	Folkebiblioteksvæsen					
					pct.					
- 17,5	- 21,7	8,2	8,7	2,0	3,4	7,7	8,6	10,2	725	
- 13,4	- 22,7	0,4	0,9	- 1,3	0,2	4,6	30,5	- 0,5	727	
24,4	72,1	3,5	4,1	- 7,0	8,8	5,9	1,9	3,1	729	
8,8	17,2	6,1	2,8	8,9	7,4	5,9	12,4	7,0	731	
4,4	- 2,4	3,1	2,0	6,6	18,1	5,0	10,7	20,4	733	
47,5	1,0	7,5	8,8	0,1	0,4	7,6	- 2,0	16,5	735	
5,6	- 12,3	7,3	7,8	1,6	6,3	5,8	11,8	10,2	737	
- 8,0	- 18,5	1,0	2,5	- 12,9	- 2,9	6,3	38,5	40,3	739	
- 8,4	- 9,4	2,3	0,3	31,1	14,9	5,1	- 5,3	7,7	741	
- 29,3	- 23,4	- 1,7	- 3,1	8,7	- 2,9	5,4	11,8	6,1	743	
- 4,2	- 1,2	1,4	0,8	5,8	- 0,3	3,2	8,1	9,7	745	
26,8	48,2	1,7	2,8	- 4,1	- 3,1	3,8	11,5	11,0	747	
- 20,3	- 18,9	10,9	8,0	53,9	28,2	0,8	31,7	3,6	749	
- 5,5	- 5,4	1,2	1,8	- 3,0	7,1	5,9	14,1	4,7	751	
- 5,3	- 13,1	1,7	1,3	4,3	1,8	4,6	12,5	8,2		
15,6	54,2	5,2	6,3	- 4,3	- 1,0	4,3	4,0	2,0	761	
5,2	- 3,1	- 3,2	- 4,0	2,6	6,6	9,5	29,9	24,9	763	
- 10,5	- 20,7	3,0	3,6	- 7,9	5,7	8,4	- 10,0	0,7	765	
- 2,9	- 2,4	- 3,0	- 3,8	6,1	7,1	3,6	34,9	- 1,7	767	
- 7,6	- 15,2	1,9	2,4	- 2,4	0,9	4,7	18,0	0,9	769	
- 30,3	- 34,9	0,5	0,2	10,1	- 7,3	5,8	19,2	24,5	771	
- 17,2	- 58,7	- 2,1	- 1,7	- 8,1	- 3,8	1,5	0,4	- 1,4	773	
- 16,0	- 17,6	7,5	7,3	4,4	13,8	4,6	17,9	36,5	775	
- 10,1	2,5	0,5	0,3	5,7	- 0,5	7,2	6,8	5,0	777	
8,4	- 0,3	3,2	3,1	- 0,6	2,8	6,2	5,7	11,0	779	
24,6	3,4	4,5	3,5	16,3	- 5,0	1,5	9,5	8,9	781	
- 8,6	- 9,1	0,0	- 0,3	0,1	2,7	4,0	21,4	5,8	783	
12,4	14,2	4,3	3,9	2,2	5,3	5,5	7,2	14,4	785	
- 14,0	- 17,6	- 0,3	- 1,8	9,0	3,0	5,2	25,2	3,1	787	
- 11,8	- 9,5	3,1	2,2	15,7	6,1	3,7	13,8	12,3	789	
- 0,9	- 11,7	3,3	2,8	7,8	2,3	4,4	15,9	7,5	791	
- 12,1	- 4,6	2,4	0,4	18,8	16,1	2,1	3,8	11,2	793	
- 11,7	- 11,6	1,1	2,0	- 4,4	0,9	5,4	11,3	6,8		
- 2,7	- 2,2	3,0	3,0	5,2	2,1	5,3	8,1	26,8	801	
6,4	13,1	- 4,4	- 3,1	- 14,8	- 9,8	4,8	10,7	- 2,4	803	
- 3,8	- 9,5	2,4	5,2	16,4	- 1,8	4,9	2,9	12,0	805	
2,3	- 13,8	0,9	- 1,4	18,2	4,1	7,7	22,4	8,3	807	
18,0	34,2	0,8	0,6	1,5	0,7	4,2	17,2	12,3	809	
10,6	8,0	0,7	- 0,4	3,6	13,0	5,4	21,3	15,6	811	
10,4	5,7	- 0,5	0,2	- 2,0	- 1,9	5,0	5,0	2,8	813	
- 10,1	- 6,3	0,4	0,4	- 3,7	1,7	4,8	13,5	0,4	815	
- 3,4	- 9,8	3,4	3,3	4,0	5,4	8,2	29,9	9,7	817	
- 10,0	- 1,4	1,5	1,9	3,6	0,6	5,8	29,4	42,1	819	
- 8,6	3,1	1,2	0,6	4,2	0,3	5,1	7,1	5,2	821	
- 11,1	- 30,3	3,1	4,2	- 2,5	- 1,7	4,0	5,4	6,0	823	
- 9,5	- 27,3	- 0,2	- 5,3	22,6	10,4	9,0	5,0	9,8	825	
- 32,5	- 27,2	1,5	2,6	2,3	- 20,6	8,9	- 1,8	13,8	827	
- 13,1	- 6,1	0,9	1,9	- 7,0	1,7	2,8	5,8	1,1	829	
- 9,1	- 6,4	- 3,1	- 2,9	4,4	- 17,4	7,1	8,3	15,6	831	
- 7,9	20,9	- 0,5	- 2,0	17,0	2,0	4,2	28,4	1,8	833	
- 1,2	13,0	0,7	0,2	6,7	1,0	5,6	12,7	- 2,5	835	
- 7,9	0,5	- 0,2	0,3	- 11,4	16,8	3,9	25,9	- 6,0	837	
2,6	- 17,4	3,2	3,0	9,5	- 3,3	7,7	20,6	15,2	839	
- 1,6	28,7	1,5	1,7	- 1,5	2,0	4,9	6,8	- 0,3	841	
2,1	- 2,1	3,4	3,9	- 3,0	4,8	1,8	1,7	- 14,2	843	
- 19,4	- 25,4	- 1,7	- 1,4	- 13,6	2,6	4,5	17,2	1,8	845	
4,1	7,0	2,7	2,6	0,8	5,0	7,1	9,6	12,9	847	
12,6	20,6	2,7	3,1	- 0,5	- 0,9	4,2	16,3	1,8	849	
- 32,4	- 30,3	1,2	4,0	- 14,5	2,2	5,5	13,2	5,2	851	
- 10,3	1,6	1,4	1,1	6,4	0,0	4,9	- 11,6	10,6	861	

Tabel 12. Den procentvise stigning i kr. pr. indbygger fra 1989 til 1990 for de vigtigste udgiftsområder for
(fortsat) Percentage increase from 1989 to 1990 in municipalities' current expenditure per head of population for main purpose

Kom.-nr.	Driftsudgifter				
	Hjælpe- midler og omsorgs- arbejde	Dagpleje og daginsti- tutioner	Døgnpleje og døgninstitutioner for børn og unge i alt	Institutioner for ældre og handi- cappede	Sociale pensioner
					pct.
725 Nr. Djurs	22,8	10,0	2,9	0,4	6,7
727 Odder	- 10,0	1,0	47,7	- 1,5	4,4
729 Purhus	15,4	2,5	- 6,1	1,4	10,1
731 Randers	- 0,5	7,3	4,3	3,4	4,2
733 Rosenholm	- 3,0	6,8	9,3	- 10,8	2,6
735 Rougsø	- 6,9	5,4	25,1	- 3,0	7,3
737 Ry	13,0	- 0,9	- 3,8	0,8	4,3
739 Rønde	61,6	1,5	- 20,7	- 15,1	5,5
741 Samsø	6,4	9,1	39,8	- 2,3	6,4
743 Silkeborg	12,5	4,8	- 0,9	- 3,2	5,5
745 Skanderborg	5,6	0,6	- 6,1	- 6,5	7,1
747 Sønderhald	34,4	- 3,0	- 2,9	- 1,7	3,9
749 Them	- 7,6	- 10,9	62,6	- 17,7	1,5
751 Århus	6,8	4,7	6,2	0,4	3,8
Viborg Amt i alt	2,1	1,0	6,2	- 4,3	5,0
761 Bjerringbro	- 7,5	3,6	14,2	- 0,7	6,1
763 Fjends	- 19,3	5,3	33,4	19,0	5,3
765 Hanstholm	78,9	1,6	15,2	- 10,0	11,6
767 Hvorslev	51,9	3,9	- 19,9	0,1	4,3
769 Karup	- 3,9	7,0	8,6	- 3,4	5,6
771 Kjellerup	5,4	0,7	30,0	- 5,9	4,9
773 Morsø	2,6	- 0,6	5,9	- 16,7	3,3
775 Møldrup	- 18,7	- 1,4	1,0	- 7,4	4,0
777 Sallingsund	- 13,1	2,5	17,3	6,0	5,5
779 Skive	- 5,2	6,4	13,4	0,2	7,1
781 Spøttrup	- 5,4	- 3,9	29,3	- 3,1	4,4
783 Sundsøre	- 2,3	3,0	1,4	- 7,7	4,9
785 Sydthy	2,8	- 1,0	26,2	0,1	5,2
787 Thisted	14,2	- 4,5	22,6	- 9,9	5,0
789 Tjele	- 15,6	8,9	- 2,7	4,8	4,3
791 Viborg	2,4	- 1,4	- 14,5	- 1,0	4,5
793 Ålestrup	- 14,2	6,5	- 16,7	- 18,9	4,0
Nordjyllands Amt i alt	12,2	3,1	13,0	- 2,3	4,9
801 Arden	23,0	0,1	36,9	- 8,7	4,9
803 Brovst	12,1	2,3	2,7	- 2,4	5,9
805 Brønderslev	1,1	- 7,3	17,8	- 1,3	4,0
807 Dronninglund	26,5	- 3,6	- 0,2	3,2	6,4
809 Farsø	12,3	6,5	42,4	- 10,9	6,5
811 Fjerritslev	11,1	9,9	- 31,9	- 1,8	4,6
813 Frederikshavn	- 1,0	3,0	19,2	1,9	5,8
815 Hadsund	- 0,4	5,6	15,4	0,2	4,0
817 Hals	30,1	2,2	35,9	- 18,3	5,6
819 Hirtshals	14,4	6,2	26,5	- 11,6	5,1
821 Hjørring	- 0,4	5,6	22,9	- 2,5	4,8
823 Hobro	5,5	4,9	21,7	- 2,1	3,4
825 Læsø	77,3	6,9	31,0	9,0	7,4
827 Løgstør	12,3	2,9	140,6	- 3,7	7,1
829 Løkken-Vrå	- 11,2	1,8	- 28,5	- 0,2	5,8
831 Nibe	- 5,7	10,5	13,1	- 4,3	7,3
833 Nørager	- 49,4	0,7	10,1	6,0	3,8
835 Pandrup	- 3,0	7,4	35,5	6,3	5,0
837 Sejflod	5,6	4,3	44,2	- 10,1	3,1
839 Sindal	15,9	2,6	5,3	- 1,5	6,3
841 Skagen	- 18,6	0,0	11,7	4,0	5,8
843 Skørping	- 7,1	- 2,9	20,6	- 4,5	3,0
845 Støvring	- 0,4	- 9,0	16,0	- 2,5	7,9
847 Sæby	44,2	17,1	5,5	1,1	5,5
849 Åbybro	13,8	4,0	- 11,8	0,0	4,0
851 Ålborg	25,5	3,9	2,1	- 2,4	4,0
861 Års	9,9	- 3,3	24,3	- 5,7	7,4

den enkelte kommune

Driftsudgifter									Kom.- nr.
Børnetilskud og andre familie- ydelser	Dag- penge	Sundheds- udgifter i alt	Heraf	Boligsikring og bolig- ydelse til pensionister	Beskæf- tigelse af ar- bejdsløse	Admini- stration og planlægning i alt	Heraf	pct.	
			Hjemme- sygepleje				Planlægning og sektorforvaltning		
4,2	1,9	3,9	1,3	35,7	46,1	4,4	10,3	725	
2,9	- 8,6	0,5	- 4,5	33,7	8,0	- 6,4	- 10,8	727	
12,8	- 3,8	0,1	1,3	8,1	26,2	3,2	2,2	729	
2,8	4,0	4,7	10,4	18,5	12,8	- 1,2	- 1,8	731	
10,7	20,8	8,7	11,0	10,7	14,2	6,1	-	733	
3,5	12,1	5,6	7,6	15,8	35,9	2,3	..	735	
11,2	3,4	22,3	35,7	30,9	22,9	5,8	3,6	737	
9,2	6,2	22,1	51,7	26,2	- 0,1	1,0	88,9	739	
4,4	- 6,6	7,5	6,6	7,7	30,5	5,8	6,3	741	
4,1	2,5	- 1,1	5,4	16,9	14,0	- 0,7	- 2,8	743	
3,9	- 0,7	1,5	9,4	10,9	2,2	- 2,0	- 8,9	745	
6,1	0,1	- 1,5	2,4	26,0	16,4	1,3	- 0,3	747	
6,2	- 3,3	6,4	8,4	24,9	4,2	4,3	0,9	749	
1,8	2,8	6,3	11,0	7,6	21,0	0,7	1,8	751	
4,6	4,8	8,0	17,5	15,8	17,8	1,4	- 1,7		
5,6	- 0,1	- 4,2	4,5	5,1	23,6	- 0,1	- 4,5	761	
8,6	9,7	2,9	7,2	34,8	8,7	3,2	3,2	763	
8,1	5,4	26,3	42,1	42,1	25,4	3,4	3,7	765	
- 7,7	14,2	1,3	1,7	17,2	- 31,0	- 2,2	2,0	767	
- 3,0	- 7,5	0,5	5,4	2,8	49,0	4,9	1,7	769	
4,4	10,2	11,2	27,4	20,9	15,0	- 5,5	- 7,2	771	
1,9	13,2	8,1	18,7	13,5	15,7	- 1,3	- 1,4	773	
8,8	6,6	26,0	80,0	26,6	20,5	5,5	3,7	775	
6,6	19,5	2,1	1,2	8,6	35,1	- 2,4	- 9,4	777	
6,4	- 0,7	10,7	22,6	17,7	17,7	0,9	- 4,2	779	
10,3	- 18,5	- 5,1	- 3,4	10,6	38,7	- 0,1	- 1,8	781	
4,6	10,5	5,2	7,4	24,5	6,6	1,7	0,1	783	
3,0	9,4	2,8	5,0	12,8	16,2	3,3	1,9	785	
6,9	10,4	21,1	37,5	18,8	11,5	2,7	- 5,3	787	
- 0,2	- 0,9	4,2	4,1	12,7	- 11,8	3,0	2,8	789	
4,1	- 0,4	0,5	2,9	13,7	32,9	2,5	- 0,8	791	
7,7	4,1	12,6	10,5	17,0	37,8	7,5	- 0,3	793	
4,3	2,3	4,6	9,6	13,9	18,9	0,5	- 0,4		
8,7	- 9,0	3,4	6,0	24,0	26,3	- 1,9	- 1,0	801	
18,9	0,5	- 1,6	- 2,7	19,2	15,6	- 2,8	- 9,3	803	
5,6	11,6	6,8	9,4	14,2	21,1	0,0	- 0,5	805	
0,0	5,6	10,3	17,1	11,5	48,8	2,7	3,0	807	
12,2	0,1	11,7	20,1	22,0	- 0,7	3,3	- 0,8	809	
7,0	2,4	0,2	6,9	18,0	21,6	- 1,3	- 1,0	811	
3,2	4,7	- 3,3	- 6,3	5,8	15,7	- 0,4	- 5,3	813	
0,5	- 0,2	1,0	13,8	16,4	21,7	- 10,5	- 2,4	815	
10,5	2,4	93,1	208,8	27,3	28,4	1,4	1,0	817	
2,6	- 2,1	2,4	11,4	21,0	5,7	2,5	1,1	819	
1,2	7,1	1,8	2,4	9,7	25,3	2,2	- 2,5	821	
9,0	- 9,9	0,8	- 0,1	16,4	34,1	- 4,1	- 3,3	823	
1,3	- 18,5	- 17,9	- 32,0	27,8	32,9	6,6	..	825	
3,9	- 4,2	6,8	30,8	19,3	59,4	- 6,0	..	827	
11,9	- 12,6	0,2	0,2	10,8	17,1	- 0,7	- 19,4	829	
4,2	13,8	- 3,8	0,7	20,5	13,2	- 2,3	- 1,7	831	
2,1	19,6	1,8	2,0	17,5	14,0	0,4	- 10,3	833	
3,1	- 0,3	2,4	14,6	21,5	7,2	- 6,0	-	835	
9,7	10,5	- 1,7	- 1,8	13,5	8,7	- 2,2	..	837	
3,7	7,1	3,2	9,9	12,3	28,0	1,8	11,3	839	
9,3	- 2,1	15,8	46,6	17,6	12,8	1,0	- 9,1	841	
- 0,6	21,7	1,5	3,5	20,6	- 1,8	0,0	-	843	
12,3	0,9	- 11,3	- 20,0	44,2	25,8	4,3	6,1	845	
5,1	- 1,2	13,8	31,4	34,3	12,9	5,2	6,8	847	
14,2	1,2	5,5	12,6	27,3	2,7	0,1	0,1	849	
2,3	2,6	4,0	5,2	11,7	17,3	1,6	0,8	851	
9,2	- 3,2	7,0	10,5	17,7	30,2	0,9	- 3,3	861	

Tabel 13. De enkelte kommuners drift- og anlægsudgifter og deres finansiering i 1990. Absolutte tal
Current and capital expenditure of municipalities, and its financing. 1990. Actual amounts

Kom.-nr.	Køb af varer og tjenester drift	Køb af varer og tjenester anlæg	Tilskud og overførsler til personer	Tilskud og overførsler i øvrigt	Drifts- og anlægsudgifter brutto	Driftsindtægter, ekskl. statsrefusion	Anlægsindtægter	Drifts- og anlægsudgifter netto 8 = 5 ÷ (6-7)
1	2	3	4	5 = 1-4	6	7		
1 000 kr.								
Kommuner i alt	120 733 411	8 264 473	88 363 116	4 047 458	221 408 458	40 063 200	2 923 599	178 421 659
101 København	20 895 684	494 622	12 270 849	631 729	34 292 884	7 905 732	626 370	25 760 782
147 Frederiksberg	3 093 950	111 848	1 930 037	136 461	5 272 296	846 745	25 640	4 399 911
Københavns Amt i alt	13 917 333	695 952	9 544 270	348 924	24 506 479	3 841 139	298 160	20 367 180
165 Albertslund	876 187	14 421	437 768	13 241	1 341 617	318 705	52 954	969 958
151 Ballerup	1 123 959	93 570	683 305	42 389	1 943 223	299 765	31 504	1 611 954
153 Brøndby	756 058	42 686	588 033	17 573	1 404 350	189 284	8 423	1 206 643
155 Dragør	267 266	6 537	137 609	3 395	414 807	66 369	2 325	346 113
157 Gentofte	1 542 330	50 711	1 079 497	29 537	2 702 075	466 469	42 708	2 192 898
159 Gladsaxe	1 473 889	52 921	1 103 293	22 119	2 652 222	421 215	5 343	2 225 664
161 Glostrup	470 892	43 170	341 015	4 811	859 888	128 332	22 081	709 475
163 Herlev	599 340	26 794	449 849	7 050	1 083 033	136 076	1 986	944 971
167 Hvidovre	1 072 389	75 034	913 162	65 349	2 125 934	277 839	10 210	1 837 885
169 Høje Tåstrup	1 046 305	55 689	607 107	30 562	1 739 663	288 462	24 052	1 427 149
183 Ishøj	529 231	27 699	298 480	8 644	864 054	180 090	2 523	681 441
171 Ledøje-Smørum	188 206	23 564	70 716	2 773	285 259	39 542	11 451	234 266
173 Lyngby-Tårnbæk	1 094 896	25 732	902 014	35 329	2 057 971	296 704	26 058	1 735 209
175 Rødovre	828 261	28 399	649 559	9 767	1 515 986	229 983	23 965	1 262 038
181 Søllerød	627 051	24 736	406 321	17 147	1 075 255	149 740	6 455	919 060
185 Tårnby	833 428	55 949	592 563	24 866	1 506 806	226 230	6 476	1 274 100
187 Vallensbæk	219 413	17 557	92 243	3 009	332 222	48 383	18 477	265 362
189 Værløse	368 232	30 783	191 736	11 363	602 114	77 951	1 169	522 994
Frederiksborg Amt i alt	7 396 937	572 212	4 848 238	195 619	13 013 006	2 165 326	239 026	10 608 654
201 Allerød	453 387	51 440	213 413	10 845	729 085	102 602	6 815	619 668
205 Birkerød	398 909	20 276	273 944	15 047	708 176	89 780	7 408	610 988
207 Farum	364 188	18 390	221 065	12 681	616 324	83 806	28 156	504 362
208 Fredensborg-Humblebæk	365 201	24 565	268 124	8 039	665 929	94 464	20 677	550 788
209 Frederikssund	403 448	23 131	235 746	7 510	669 835	147 377	11 317	511 141
211 Frederiksværk	421 786	55 589	297 413	16 486	791 274	133 089	23 002	635 183
213 Græsted-Gilleleje	335 251	16 718	286 994	12 510	651 473	101 468	3 549	546 456
215 Helsingø	325 456	35 044	228 558	10 909	599 967	88 381	13 819	497 767
217 Helsingør	1 379 744	119 430	1 099 645	34 337	2 633 156	432 046	48 180	2 152 930
219 Hillerød	857 500	41 324	467 614	22 450	1 388 888	342 605	27 236	1 019 047
221 Hundested	181 595	19 058	152 669	2 772	356 094	47 685	9 592	298 817
223 Hørsholm	452 655	13 230	283 355	9 164	758 404	127 502	11 064	619 838
225 Jægerspris	178 096	15 611	113 236	6 222	313 165	42 909	1 960	268 296
227 Karlebo	418 964	21 790	241 970	9 537	692 261	120 611	2 907	568 743
229 Skibby	115 589	2 718	85 155	4 267	207 729	28 003	6 578	173 148
231 Skævinge	105 049	37 588	59 936	1 300	203 873	25 142	6 426	172 305
233 Slangerup	151 606	8 335	88 508	2 938	251 387	43 793	3 575	204 019
235 Stenløse	239 921	38 203	115 778	4 446	398 348	55 473	2 829	340 046
237 Ølstykke	248 592	9 772	115 115	4 159	377 638	58 590	3 936	315 112
Roskilde Amt i alt	4 474 237	287 808	2 806 246	160 244	7 728 535	1 350 455	118 341	6 259 739
251 Bramsnæs	142 631	6 196	84 019	2 626	235 472	30 641	3 903	200 928
253 Greve	802 847	34 442	494 392	29 307	1 360 988	194 244	3 449	1 163 295
255 Gundsø	204 556	9 103	129 687	8 833	352 179	50 251	5 531	296 397
257 Hvalsø	139 388	3 479	76 687	2 406	221 960	27 245	4 309	190 406
259 Køge	824 759	72 887	588 388	39 399	1 525 433	258 517	10 128	1 256 788
261 Lejre	142 131	8 873	77 807	2 684	231 495	34 168	7 882	189 445
263 Ramsø	160 358	3 899	88 028	4 684	256 969	38 200	3 926	214 843
265 Roskilde	1 334 138	100 929	821 380	53 119	2 309 566	538 434	44 088	1 727 044
267 Skovbo	243 958	11 285	141 768	7 473	404 484	64 685	8 010	331 789
269 Solrød	305 236	19 989	183 363	5 128	513 716	70 976	12 325	430 415
271 Vallø	174 235	16 726	120 727	4 585	316 273	43 094	14 790	258 389

Anm. Bemærkninger til tabellerne - side 10.

Rente-udgifter	Rente-indtægter	Generelle tilskud	Stats-refusion	Til finansiering 13 = 8 + 9 ÷ (10 - 11 - 12)	Kom-munal ind-komst-skat	Kom-munal grund-skyld og dæknings-afgifter	Andre skatter	Udlig-ning af moms netto	Netto lån-tagning	Finans-forskyd-ninger	Heraf		Kom-nr.
											Forøgelse af likvide aktiver		
9	10	11	12		14	15	16	17	18	19	20		
1 000 kr.													
2 780 580	2 481 490	19 894 049	75 419 595	83 407 105	76 811 420	5 813 982	3 529 637	-4 444 607	909 510	-788 052	-1 222 985		
616385	282700	4148972	9180343	12765152	10868069	1505837	487556	-686043	536801	-52963	-191373		101
46699	65061	292116	1517002	2572431	2319747	163528	82255	-146993	33344	-120555	-73873		147
325 185	357 222	72 583	7 882 188	12 380 372	11 225 418	965 261	663 532	-662 101	-117 344	-305 674	-451 906		
8 870	3 186	174 429	310 175	491 038	483 798	80 684	29 024	-27 193	-23 237	52 014	-16 044		165
43 755	23 472	44 238	567 746	1 020 253	861 177	92 981	34 155	-46 845	-18 521	-97 315	-116 420		151
14 803	18 416	132 323	468 594	602 113	587 976	46 996	34 135	-31 354	-17 029	18 616	28 048		153
4 372	5 105	-47 408	117 545	275 243	254 800	16 538	7 093	-15 274	-5 701	-17 788	-23 697		155
39 689	87 094	-413 642	948 808	1 610 327	1 429 743	57 569	109 004	-101 470	22 860	-92 620	-82 038		157
20 077	23 784	79 787	923 075	1 219 095	1 115 246	100 169	60 732	-60 543	-12 957	-16 420	-20 994		159
5 204	7 658	14 218	273 593	419 210	337 367	44 245	27 148	-19 847	8 217	-22 075	-37 603		161
10 494	10 738	49 789	354 475	540 463	468 990	60 180	26 952	-26 184	-5 781	-16 312	-7 432		163
9 094	19 403	137 555	743 424	946 597	836 535	95 327	39 214	-43 459	-3 086	-22 086	-22 489		167
30 930	15 427	145 255	488 141	809 256	740 561	86 136	27 174	-42 065	2 414	4 955	-21 831		169
43 575	16 391	154 722	227 715	326 188	310 227	29 159	8 412	-18 041	-33 470	-29 900	-25 790		183
3 953	9 261	673	54 827	173 458	189 522	5 306	7 400	-9 374	-4 559	14 843	16 814		171
29 913	19 695	-129 906	775 182	1 100 151	975 840	69 206	97 520	-62 547	7 106	-13 023	-54 212		173
25 520	17 318	1 612	540 142	728 486	661 641	58 172	26 205	-35 331	-13 638	-31 445	-8 748		175
12 562	10 726	-222 426	349 370	793 952	696 839	51 954	63 126	-47 283	-6 992	-36 313	-29 111		181
1 182	46 331	30 713	510 021	688 217	682 029	33 223	21 063	-40 350	-12 447	-4 714	-14 117		185
18 481	9 445	-31 522	74 970	230 950	221 741	14 917	33 255	-13 650	-286	25 023	14 665		187
2 711	13 772	-47 827	154 385	405 375	371 386	22 499	11 920	-21 291	-237	-21 114	-30 907		189
203 786	172 199	487 189	4 081 809	6 071 243	5 610 638	503 711	218 999	-340 014	-22 429	-100 411	-169 898		
10 951	15 136	-17 229	174 136	458 576	387 046	29 109	18 320	-23 616	-8 246	-55 970	-53 105		201
5 810	10 073	-64 748	230 732	440 741	415 647	33 935	19 825	-26 220	-3 178	-721	4 018		205
9 959	3 289	15 805	172 170	323 057	320 538	16 866	21 272	-14 163	-5 978	15 469	4 546		207
7 121	7 965	22 565	225 574	301 805	306 217	10 396	14 527	-21 384	-8 056	-99	37		208
4 996	7 750	27 745	203 751	276 891	260 375	24 775	9 701	-12 507	5 233	10 686	-1 936		209
30 704	22 405	81 190	255 601	306 691	253 069	47 641	6 159	-14 612	-10 727	-25 149	-12 603		211
3 296	1 736	52 655	235 857	259 504	215 465	40 715	6 304	-16 432	2 249	-11 219	-1 417		213
10 650	5 397	23 949	196 274	282 797	239 821	29 361	7 019	-16 809	-4 766	-28 188	-22 175		215
29 693	10 176	190 916	919 542	1 061 989	942 327	117 579	28 170	-52 023	687	-25 269	-26 716		217
25 123	18 250	47 808	411 357	566 755	572 465	34 654	20 109	-33 585	15 787	42 652	8 989		219
3 956	2 407	35 478	131 688	133 200	118 272	13 328	3 841	-6 606	17 570	13 186	11 977		221
6 551	37 253	-123 732	246 056	466 812	415 256	42 708	36 496	-35 835	-4 038	-12 230	-61 486		223
612	1 711	23 573	96 270	147 354	120 317	21 612	2 159	-6 177	-764	-10 207	-16 051		225
22 331	16 487	85 965	196 099	292 523	322 963	12 738	6 834	-18 404	-21 774	9 845	3 848		227
3 320	951	34 544	73 616	67 357	76 797	7 367	2 475	-4 490	9 927	24 722	11 368		229
5 288	4 066	6 580	53 261	113 686	68 946	2 659	1 934	-4 601	6 325	-38 419	-16 566		231
4 225	2 133	16 367	73 061	116 683	126 863	3 612	2 828	-6 839	-4 992	4 787	8 875		233
7 110	3 602	3 355	96 140	244 059	224 160	8 096	6 270	-13 256	-3 180	-21 968	-15 321		235
12 090	1 412	24 403	90 624	210 763	224 094	6 560	4 756	-12 455	-4 508	7 681	3 820		237
105 863	92 839	429 982	2 364 662	3 478 119	3 346 365	212 435	126 304	-201 452	-42 340	-36 856	79 868		
1 902	1 008	16 361	71 372	114 089	112 016	6 194	2 493	-7 124	3 257	2 741	4 459		251
25 943	9 741	50 249	403 866	725 382	702 772	42 708	21 222	-45 211	-15 772	-19 654	54 807		253
5 883	3 926	3 634	105 753	188 967	200 556	6 839	3 648	-12 418	-3 793	5 865	8 132		255
1 299	1 078	27 807	65 029	97 791	108 116	2 766	2 034	-6 127	-3 598	5 404	2 718		257
5 516	17 111	159 279	488 270	597 644	549 069	38 046	25 907	-30 846	8 318	-7 154	-4 472		259
1 003	7 291	5 501	67 726	109 930	114 986	4 441	4 970	-8 316	-1 675	4 476	4 606		261
487	633	23 774	69 190	121 733	117 035	5 000	1 663	-7 496	-779	-6 323	863		263
47 972	40 231	74 507	707 320	952 958	869 761	82 581	45 254	-47 168	-13 040	-15 581	17 577		265
5 345	3 245	33 236	116 670	183 983	169 512	5 810	4 650	-11 400	-3 854	-19 278	-773		267
9 778	6 099	9 771	153 468	270 855	284 296	12 883	11 421	-18 927	-11 107	7 704	1 282		269
735	2 476	25 863	115 998	114 787	118 246	5 167	3 042	-6 419	-297	4 944	-9 331		271

Tabel 13. De enkelte kommuners drift- og anlægsudgifter og deres finansiering i 1990. Absolutte tal
(fortsat) Current and capital expenditure of municipalities, and its financing. 1990. Actual amounts (continued)

Kom.-nr.	Køb af varer og tjenester drift	Køb af varer og tjenester anlæg	Tilskud og overførsler til personer	Tilskud og overførsler i øvrigt	Drifts- og anlægsudgifter brutto	Drifts-indtægter, ekskl. stats-refusion	Anlægs-indtægter	Drifts- og anlægsudgifter netto
	1	2	3	4	5 = 1-4	6	7	8 = 5 ÷ (6-7)
1 000 kr.								
Vestsjællands Amt i alt	5 780 508	492 246	4 708 385	219 334	11 200 473	1 782 130	135 012	9 283 331
301 Bjergsted	138 783	17 413	136 061	3 276	295 533	27 186	4 617	263 730
303 Dianalund	127 452	6 039	112 785	2 436	248 712	27 923	443	220 346
305 Dragsholm	235 987	31 361	212 727	9 917	489 992	63 336	5 541	421 115
307 Fuglebjerg	113 798	1 418	108 609	4 073	227 898	26 894	2 195	198 809
309 Gørlev	117 448	10 514	103 375	1 711	233 048	27 735	3 525	201 788
311 Hashøj	109 329	2 877	88 959	3 466	204 631	20 550	2 265	181 816
313 Haslev	249 866	24 482	207 491	8 647	490 486	56 046	2 324	432 116
315 Holbæk	609 074	93 651	507 979	30 245	1 240 949	167 702	20 002	1 053 245
317 Hvidebæk	100 312	4 296	85 003	1 510	191 121	22 867	1 080	167 174
319 Høng	145 393	4 780	123 514	2 709	276 396	39 769	348	236 279
321 Jernløse	102 524	2 055	72 473	2 224	179 276	20 918	2 727	155 631
323 Kalundborg	499 379	25 565	336 362	6 346	867 652	220 888	1 394	645 370
325 Korsør	484 995	24 171	346 012	16 249	871 427	195 200	6 187	670 040
327 Nykøbing-Rørvig	166 939	14 279	146 268	5 457	332 943	58 892	572	273 479
329 Ringsted	569 722	41 195	455 517	25 534	1 091 968	174 779	43 623	873 566
331 Skælskør	212 853	15 173	188 021	5 656	421 703	48 279	5 273	368 151
333 Slagelse	744 397	92 627	581 117	63 028	1 481 169	302 608	12 910	1 165 651
335 Sorø	309 474	39 850	228 861	4 094	582 279	98 358	1 872	482 049
337 Stenlille	92 576	1 426	84 235	3 636	181 873	20 301	819	160 753
339 Svinninge	113 435	4 144	95 807	4 796	218 182	26 068	1 360	190 754
341 Tornved	177 078	6 446	164 135	4 466	352 125	49 390	1 761	300 974
343 Trundholm	196 441	15 848	196 156	7 242	415 687	47 805	5 372	362 510
345 Tølløse	163 253	12 636	126 918	2 616	305 423	38 636	8 802	257 985
Storstrøms Amt i alt	5 254 803	394 252	4 718 020	181 192	10 548 267	1 712 625	152 225	8 683 417
351 Fakse	215 886	15 174	206 917	5 712	443 689	60 343	11 822	371 524
353 Fladså	118 958	5 653	107 706	6 557	238 874	30 434	1 094	207 346
355 Holeby	78 070	5 829	85 640	1 179	170 718	15 621	2 400	152 697
357 Holmegård	124 111	5 455	79 956	2 090	211 612	25 840	999	184 773
359 Højreby	83 445	3 438	79 852	1 395	168 130	17 291	1 327	149 512
361 Langebæk	103 576	9 321	99 146	3 103	215 146	20 296	2 686	192 164
363 Maribo	282 907	20 334	234 603	6 066	543 910	116 573	6 883	420 454
365 Møn	202 056	14 518	220 094	29 902	466 570	54 762	16 596	395 212
367 Nakskov	428 156	26 483	372 630	14 541	841 810	188 333	8 650	644 827
369 Nykøbing Falster	631 827	28 893	497 501	25 853	1 184 074	260 976	14 422	908 676
371 Nysted	103 724	27 483	115 252	730	247 189	23 413	2 272	221 504
373 Næstved	914 682	64 995	790 016	19 595	1 789 288	307 937	34 220	1 447 131
375 Nr. Alslev	167 958	9 396	182 424	2 589	362 367	34 500	521	327 346
377 Præstø	132 931	19 279	129 619	1 278	283 107	33 007	12 805	237 295
379 Ravnsborg	140 188	8 275	139 268	1 777	289 508	33 166	5 789	250 553
381 Rudbjerg	75 266	7 760	72 076	763	155 865	17 816	115	137 934
383 Rødby	159 177	37 781	138 971	4 635	340 564	63 206	879	276 479
385 Rønnede	107 658	7 638	91 609	1 758	208 663	19 657	850	188 156
387 Saksø	181 344	10 944	191 014	4 425	387 727	65 013	2 030	320 684
389 Stevns	169 899	7 758	164 691	8 794	351 142	47 693	3 139	300 310
391 Stubbekøbing	130 190	10 222	134 507	2 675	277 594	29 346	3 380	244 868
393 Suså	142 475	7 000	122 829	5 275	277 579	39 422	2 778	235 379
395 Sydfalster	125 650	10 609	108 378	3 057	247 694	41 574	1 473	204 647
397 Vordingborg	434 669	30 014	353 321	27 443	845 447	166 406	15 095	663 946
Bornholms Amt i alt	900 503	96 908	833 387	20 959	1 851 757	266 364	22 260	1 563 133
401 Allinge-Gudhjem	145 963	7 072	153 064	4 959	311 058	37 888	3 577	269 593
403 Hasle	120 067	11 475	112 491	1 587	245 620	34 184	2 500	208 936
405 Neksø	163 379	18 546	153 705	3 637	339 267	42 748	7 238	289 281
407 Rønne	336 099	53 755	285 779	7 547	683 180	113 657	6 666	562 857
409 Åkirkeby	134 995	6 060	128 348	3 229	272 632	37 887	2 279	232 466
Fyns Amt i alt	9 705 211	899 672	8 169 741	278 242	19 052 866	3 452 841	219 083	15 380 942
421 Assens	183 582	26 193	202 863	7 700	420 338	52 451	5 328	362 559
423 Bogense	114 346	4 215	116 935	2 435	237 931	23 982	655	213 294

Anm. Bemærkninger til tabellerne – se side 10.

Rente-udgifter	Rente-indtægter	Generelle tilskud	Stats-refusion	Til finansiering 13 = 8 + 9 ÷ (10 - 11 - 12)	Kommunal indkomst-skat	Kommunal grundskyld og dækningsafgifter	Andre skatter	Udligning af moms netto	Netto låntagning	Finansforskydninger	Heraf		Kom-nr.
											Forøgelse af likvide aktiver		
9	10	11	12		14	15	16	17	18	19	20		
1 000 kr.													
127 636	141 559	1 096 373	4 167 106	4 005 929	3 757 521	286 083	141 481	- 207 644	106 633	78 122	- 83 150		
1 741	3 094	37 637	122 390	102 350	91 473	8 876	2 553	- 5 272	- 1 011	- 5 730	- 7 089	301	
2 072	1 466	28 393	103 030	89 529	88 376	2 960	1 733	- 5 138	- 1 095	- 2 707	- 1 516	303	
1 560	4 452	50 833	182 076	185 314	160 223	19 827	4 831	- 8 789	5 905	- 3 342	- 17 380	305	
968	968	30 835	97 137	70 837	73 352	2 974	1 702	- 4 085	- 739	2 362	3 799	307	
2 682	1 382	25 451	95 986	81 651	67 813	13 530	1 168	- 3 945	- 823	- 3 912	- 6 753	309	
465	- 27	25 736	76 318	80 254	76 404	5 168	1 223	- 4 273	2 071	335	- 1 147	311	
3 611	4 960	50 150	179 853	200 764	191 279	7 725	4 518	- 12 906	- 3 282	- 13 414	- 14 949	313	
16 716	2 354	110 274	433 440	523 893	461 255	25 822	14 515	- 24 348	- 11 540	- 58 188	- 49 675	315	
1 640	1 319	25 949	74 191	67 355	65 733	3 173	557	- 3 639	- 1 948	- 3 481	- 5 678	317	
1 066	2 597	32 683	109 922	92 143	89 136	3 153	3 680	- 6 054	- 786	- 3 007	- 1 458	319	
1 213	2 474	22 004	65 462	66 904	70 803	3 287	899	- 3 756	- 1 079	3 255	7 165	321	
31 208	42 411	68 589	300 294	265 284	264 436	39 088	14 978	- 15 054	- 18 954	19 205	15 622	323	
13 561	11 944	83 563	311 924	276 170	274 584	13 372	6 316	- 14 540	2 115	5 659	9 676	325	
1 952	3 290	26 419	129 704	116 018	89 517	19 981	3 851	- 5 458	- 503	- 8 627	- 8 930	327	
13 719	12 842	91 596	386 869	395 978	415 284	23 088	16 745	- 18 243	- 9 169	31 753	21 651	329	
2 387	3 758	48 144	170 927	147 709	140 808	14 763	5 953	- 8 375	- 1 340	4 107	924	331	
18 436	24 988	137 549	537 938	483 612	440 542	21 055	21 551	- 25 638	115 986	89 882	- 29 053	333	
2 480	5 070	48 352	205 167	225 940	200 584	6 063	5 405	- 11 097	22 704	- 2 280	- 6 591	335	
776	- 1 744	17 321	72 282	73 670	61 645	2 779	15 331	- 3 538	- 1 656	893	264	337	
881	3 084	22 852	86 294	79 405	78 903	5 664	1 820	- 4 306	5 209	7 888	415	339	
3 894	1 751	41 196	142 553	119 368	117 265	5 565	3 807	- 5 471	- 2 334	- 554	1 357	341	
1 131	4 372	39 013	172 794	147 462	115 251	33 338	3 856	- 7 272	10 326	8 020	2 936	343	
3 477	4 754	31 834	110 555	114 319	122 855	4 832	4 489	- 6 447	- 1 424	10 005	3 260	345	
65 414	91 830	1 192 156	4 219 870	3 244 975	3 162 394	193 614	100 852	- 177 012	49 971	84 834	59 830		
7 673	3 091	47 534	181 791	146 781	144 593	10 138	7 574	- 8 249	- 3 268	3 999	- 1 595	351	
1 633	4 206	29 711	96 551	78 511	82 435	2 501	3 516	- 4 994	- 922	4 031	8 393	353	
955	786	23 508	75 702	53 656	51 115	5 720	1 101	- 2 878	2 743	4 133	9 008	355	
1 148	967	21 887	67 614	95 453	93 006	3 798	2 503	- 4 952	- 554	- 1 637	574	357	
1 743	493	30 883	71 532	48 347	46 784	5 122	846	- 2 562	3 285	5 139	9 330	359	
1 120	2 190	27 020	90 642	73 432	67 346	3 023	1 820	- 3 801	- 899	- 5 943	589	361	
1 620	5 651	56 951	215 476	143 996	135 665	11 481	4 354	- 7 545	- 4 714	- 4 757	- 1 974	363	
1 665	3 002	64 548	205 246	124 081	121 757	6 720	2 939	- 7 127	2 443	2 663	- 5 874	365	
8 827	10 753	94 744	334 862	213 295	202 806	10 940	7 472	- 10 175	3 249	977	- 11 082	367	
4 869	8 674	111 942	451 327	341 602	337 917	18 987	12 916	- 17 128	2 862	13 952	1 804	369	
3 316	3 396	38 796	102 256	80 372	61 492	4 185	1 172	- 3 290	13 197	- 3 619	- 1 408	371	
2 955	16 568	156 004	682 425	595 089	605 900	28 920	22 140	- 36 130	- 2 818	22 927	16 469	373	
1 667	3 693	53 711	163 996	107 613	108 635	4 447	3 003	- 5 870	4 318	6 916	7 412	375	
3 785	2 916	31 035	120 111	87 018	89 840	2 725	2 437	- 4 867	- 2 629	489	1 085	377	
1 354	1 489	51 888	131 237	67 293	66 242	8 634	2 679	- 4 308	1 340	7 300	5 023	379	
1 473	2 036	22 292	62 897	52 182	42 992	7 839	952	- 2 685	9 552	6 471	3 322	381	
4 404	- 1 276	33 576	121 544	127 039	87 626	8 311	1 976	- 4 499	23 399	- 10 227	848	383	
1 583	2 420	22 907	81 450	82 962	78 725	2 401	1 831	- 4 693	- 818	- 5 516	- 8 533	385	
3 434	3 022	52 523	170 227	98 346	99 486	8 626	3 364	- 5 836	4 544	11 833	11 767	387	
2 876	2 341	42 173	145 443	113 229	117 829	4 386	4 110	- 7 125	- 1 155	4 808	6 748	389	
112	1 057	43 203	123 477	77 243	78 062	5 620	2 698	- 3 072	2 799	8 863	3 490	391	
537	1 901	31 183	109 332	93 500	100 292	3 009	1 914	- 5 839	- 1 398	4 464	- 337	393	
627	3 231	26 321	96 015	79 707	74 192	14 004	- 1 335	- 5 058	- 1 396	717	1 855	395	
6 038	9 223	77 816	318 717	264 228	267 657	12 077	8 870	- 14 329	- 3 189	6 851	2 916	397	
32 740	33 645	259 921	737 782	564 525	537 376	26 694	15 837	- 28 222	6 780	- 6 091	- 20 175		
1 361	2 985	67 377	135 836	64 756	81 687	3 291	2 948	- 3 892	- 1 672	17 616	12 629	401	
2 388	1 628	36 465	100 796	72 435	75 651	3 075	1 406	- 3 953	- 1 518	2 223	- 2 777	403	
1 319	49	47 714	136 003	106 834	96 590	4 465	1 909	- 5 362	8 734	- 517	- 3 720	405	
26 421	26 547	63 171	248 568	250 992	210 923	11 249	8 827	- 11 045	- 678	- 31 720	- 29 665	407	
1 251	2 436	45 194	116 579	69 508	72 525	4 614	747	- 3 970	1 914	6 307	3 358	409	
183 359	171 293	2 000 435	7 242 299	6 150 274	5 853 307	283 387	234 001	- 318 662	37 056	- 61 230	- 84 344		
1 446	1 482	54 228	183 198	125 097	123 736	5 803	5 084	- 6 686	6 049	8 886	7 094	421	
22	2 688	33 674	103 390	73 564	70 725	5 108	1 462	- 3 747	548	527	- 604	423	

Tabel 13. De enkelte kommuners drift- og anlægsudgifter og deres finansiering i 1990. Absolutte tal
(fortsat) Current and capital expenditure of municipalities, and its financing. 1990. Actual amounts (continued)

Kom.- nr.	Køb af varer og tjenester drift	Køb af varer og tjenester anlæg	Tilskud og over- førsler til personer	Tilskud og over- førsler i øvrigt	Drifts- og anlægs- udgifter brutto	Drifts- indtæg- ter, ekskl. stats- refusion	Anlægs- indtægter	Drifts- og anlægs- udgifter netto
	1	2	3	4	5 = 1-4	6	7	8 = 5 ÷ (6-7)
— 1 000 kr. —								
425 Broby	110 919	10 110	103 560	2 537	227 126	20 608	3 912	202 606
427 Egebjerg	151 862	4 835	137 061	5 910	299 668	32 899	3 458	263 311
429 Ejby	165 032	8 438	171 891	3 781	349 142	33 693	4 653	310 796
431 Fåborg	369 580	17 544	308 114	10 132	705 370	153 564	- 983	552 789
433 Glamsbjerg	101 916	2 508	102 750	2 545	209 719	23 908	854	184 957
435 Gudme	123 533	7 720	106 638	3 809	241 700	39 791	5 425	196 484
437 Hårby	81 300	3 927	79 426	1 497	166 150	16 064	792	149 294
439 Kerteminde	206 776	28 249	157 762	2 768	395 555	57 209	4 233	334 113
441 Langeskov	118 652	2 457	78 155	2 097	201 361	33 952	2 447	164 962
443 Marstal	72 410	1 087	68 524	7 326	149 347	20 698	- 49	128 698
445 Middelfart	410 794	45 269	299 880	9 345	765 288	153 238	20 482	591 568
447 Munkebo	116 881	6 819	97 078	3 709	224 487	34 755	3 872	185 860
449 Nyborg	426 985	58 727	320 631	16 526	822 869	196 713	13 856	612 300
451 Nr. Åby	98 765	3 241	86 965	2 668	191 639	18 789	1 714	171 136
461 Odense	4 284 947	412 207	3 382 781	106 416	8 186 351	1 873 719	93 294	6 219 338
471 Otterup	211 572	13 599	173 890	4 676	403 737	63 671	2 059	338 007
473 Ringe	186 124	15 562	179 254	6 307	387 247	41 422	3 576	342 249
475 Rudkøbing	139 681	10 723	141 697	5 467	297 568	41 576	8 103	247 889
477 Ryslinge	120 510	8 656	111 823	5 789	246 778	25 169	2 177	219 432
479 Svendborg	790 157	147 952	746 416	30 327	1 714 852	243 692	8 846	1 462 314
481 Sydlangeland	84 417	3 936	93 022	1 897	183 272	16 943	2 797	163 532
483 Sønder sø	190 765	7 413	178 226	4 356	380 760	47 192	1 185	332 383
485 Tommerup	127 466	5 278	107 810	5 544	246 098	27 840	724	217 534
487 Tranekær	75 150	779	76 096	1 089	153 114	19 839	289	132 986
489 Ullerslev	92 010	2 369	66 865	1 106	162 350	22 682	255	139 413
491 Vissenbjerg	111 135	13 875	92 513	1 616	219 139	23 409	16 899	178 831
493 Ærøskøbing	74 739	3 300	92 520	7 897	178 456	14 090	691	163 675
495 Ørbæk	117 587	4 725	102 780	3 243	228 335	27 062	1 873	199 400
497 Årslev	156 652	13 284	106 413	3 054	279 403	31 852	2 517	245 034
499 Årup	88 966	4 675	79 402	4 673	177 716	20 369	3 149	154 198
Sønderjyllands Amt i alt . . .	4 351 063	334 521	3 966 056	144 477	8 796 117	1 078 840	100 875	7 616 402
501 Augustenborg	103 796	9 123	69 401	15 838	198 158	21 081	2 718	174 359
503 Bov	179 774	13 736	142 831	9 030	345 371	41 323	5 117	298 931
505 Bredebro	60 103	866	66 830	1 499	129 298	9 061	734	119 503
507 Broager	101 382	5 083	81 403	8 417	196 285	25 572	919	169 794
509 Christiansfeld	165 660	18 452	151 424	3 687	339 223	35 599	1 297	302 327
511 Gram	87 679	2 850	89 049	3 112	182 690	17 176	102	165 412
513 Gråsten	127 313	3 997	101 431	2 282	235 023	33 823	2 963	198 237
515 Haderslev	551 926	54 965	535 442	12 419	1 154 752	146 672	13 764	994 316
517 Højer	49 840	3 116	54 911	1 279	109 146	9 501	1 391	98 254
519 Lundtoft	105 407	21 560	88 921	2 501	218 389	19 561	4 619	194 209
521 Løgumkloster	118 568	11 840	112 763	3 916	247 087	30 522	1 285	215 280
523 Nordborg	244 207	16 420	203 978	7 730	472 335	57 729	2 802	411 804
525 Nr. Rangstrup	156 597	7 333	165 071	5 738	334 739	27 916	1 322	305 501
527 Rødding	180 190	9 434	176 704	5 053	371 381	30 963	980	339 438
529 Rødekro	166 766	15 096	146 339	4 464	332 665	32 559	3 715	296 391
531 Skærvæk	129 233	4 255	131 683	3 414	268 585	29 877	3 205	235 503
533 Sundeved	87 438	6 305	63 808	1 021	158 572	18 140	657	139 775
535 Sydals	109 082	6 936	79 630	2 845	198 493	20 734	4 632	173 127
537 Sønderborg	509 181	38 043	493 694	14 363	1 055 281	162 169	9 967	883 145
539 Tinglev	171 215	12 605	177 385	6 697	367 902	37 502	6 294	324 106
541 Tønder	227 834	8 339	205 896	6 912	448 981	62 707	8 039	378 235
543 Vojens	292 788	39 313	243 968	9 065	585 134	74 327	9 653	501 154
545 Åbenrå	425 084	24 854	383 494	13 195	846 627	134 326	14 700	697 601
Ribe Amt i alt	4 548 031	385 017	3 413 043	163 227	8 509 318	1 564 132	92 174	6 853 012
551 Billund	154 032	29 882	86 545	8 983	279 442	32 603	12 649	234 190
553 Blåbjerg	111 995	10 047	106 276	3 295	231 613	24 475	5 213	201 925
555 Blåvandshuk	78 708	6 613	49 894	3 018	138 233	18 322	4 019	115 892
557 Bramming	212 522	15 600	182 396	3 687	414 205	42 013	2 116	370 076

Anm. Bemærkninger til tabellerne – se side 10.

Rente- udgifter	Rente- indtægter	Generelle tilskud	Stats- refusion	Til finan- sierung 13 = 8 + 9 ÷ (10- 11-12)	Kom- munal ind- komst- skat	Kom- munal grund- skyld og dæknings- afgifter	Andre skatter	Udlig- ning af moms netto	Netto lån- tagning	Finans- forskyd- ninger	Heraf		Kom.- nr.
											Forøgelse af likvide aktiver		
9	10	11	12		14	15	16	17	18	19	20		
1 000 kr.													
412	2 548	32 389	95 200	72 881	72 898	1 668	2 044	- 3 896	- 248	- 405	37	425	
2 636	1 662	45 332	125 006	93 947	97 348	2 237	2 752	- 5 551	- 956	1 882	- 2 831	427	
1 226	1 500	52 696	158 416	99 410	106 198	3 927	3 444	- 5 917	- 1 504	6 752	- 334	429	
4 738	7 965	79 031	284 019	186 512	180 627	7 647	5 664	- 11 578	- 1 130	- 5 270	6 934	431	
1 341	801	28 869	93 077	63 551	61 072	1 544	5 317	- 3 677	- 1 011	- 322	- 1 643	433	
807	1 059	36 540	97 068	62 624	66 018	1 944	1 327	- 3 416	- 1 003	2 248	2 779	435	
619	4 844	23 553	74 758	46 758	50 035	1 519	2 137	- 3 188	95	3 839	5 899	437	
2 423	12 812	42 199	146 762	134 763	127 849	7 888	4 584	- 7 806	4 713	2 468	- 117	439	
1 778	2 879	20 009	68 195	75 657	77 929	2 124	5 943	- 4 166	- 1 807	4 358	14 838	441	
- 170	1 077	31 553	61 789	34 109	36 081	921	1 247	- 1 747	- 427	1 958	4 200	443	
2 490	5 211	61 355	273 495	253 997	231 096	9 443	10 088	- 14 695	- 3 220	- 21 281	- 6 377	445	
3 926	4 611	32 411	88 176	64 588	78 549	4 501	5 073	- 4 026	- 4 153	15 354	22 621	447	
18 532	9 762	70 608	283 173	267 289	237 227	12 095	11 254	- 13 211	13 224	- 6 697	- 28 229	449	
1 045	907	23 122	79 579	68 573	66 815	1 558	2 241	- 3 533	- 1 016	- 2 513	4 412	451	
112 254	54 544	648 518	2 883 032	2 745 498	2 484 766	160 399	110 431	- 130 115	1 120	- 118 900	- 145 980	461	
2 953	3 631	46 289	158 945	132 095	130 647	5 354	2 146	- 7 620	1 411	- 164	- 2 983	471	
2 039	6 451	53 243	161 399	123 195	136 202	4 021	5 536	- 6 959	- 1 605	14 010	14 452	473	
4 309	3 156	40 508	131 593	76 941	82 426	2 125	4 104	- 4 396	- 6 312	997	11 199	475	
350	503	34 152	102 585	82 542	85 288	2 385	1 918	- 4 389	- 664	1 991	2 127	477	
3 199	19 406	191 147	676 961	577 999	532 533	18 909	19 660	- 28 284	21 337	- 13 833	- 22 769	479	
779	2 011	32 652	88 237	41 411	42 516	3 078	1 077	- 2 636	- 276	2 341	2 569	481	
1 173	1 663	50 381	158 044	123 468	127 839	3 582	5 657	- 7 229	7 157	13 531	8 601	483	
3 031	1 565	31 074	98 036	89 890	87 671	1 704	2 231	- 4 925	1 286	- 1 933	- 2 565	485	
1 788	1 077	25 710	71 809	36 178	36 339	2 500	1 814	- 2 206	- 222	2 057	3 857	487	
2 134	2 091	21 644	62 115	55 697	59 641	1 144	1 342	- 3 062	- 1 361	2 001	2 071	489	
1 578	2 177	26 606	84 688	66 938	77 116	1 281	1 188	- 3 954	8 972	17 676	8 832	491	
73	2 001	40 192	86 806	34 749	43 381	1 196	894	- 2 437	- 165	8 117	7 617	493	
1 496	2 038	34 890	94 722	69 246	76 548	2 180	1 445	- 3 897	- 957	6 070	4 608	495	
1 024	7 198	33 148	96 107	109 605	106 309	2 286	3 299	- 6 620	- 685	- 5 030	- 4 772	497	
1 908	- 27	22 712	71 919	61 502	59 882	1 316	1 598	- 3 093	- 134	- 1 945	113	499	
71 710	97 587	1 078 087	3 548 339	2 964 099	2 894 065	108 127	121 428	- 174 754	16 614	1 274	117 720		
568	2 858	20 646	76 044	75 379	69 896	2 470	1 190	- 4 847	4 567	- 2 113	- 3 280	501	
2 469	7 024	30 375	123 927	140 074	138 335	3 812	8 209	- 8 006	- 121	2 159	- 6 411	503	
101	2 438	17 344	62 127	37 695	39 808	1 132	1 931	- 2 609	- 150	2 414	750	505	
1 098	2 183	23 973	79 183	65 553	63 134	1 631	1 132	- 4 149	2 494	- 1 319	- 6 614	507	
2 873	1 284	43 682	135 176	125 058	106 240	6 065	2 403	- 7 341	- 739	- 18 434	- 4 759	509	
713	1 361	29 735	79 586	55 443	56 194	1 442	1 747	- 3 133	- 602	204	3 656	511	
3 013	2 018	27 406	94 669	77 157	81 119	1 853	3 059	- 5 718	- 2 720	421	51 443	513	
17 206	6 536	131 367	469 051	404 568	378 443	22 240	18 520	- 21 356	13 473	6 753	21 388	515	
418	2 056	18 392	49 112	29 112	31 614	798	786	- 2 612	- 372	1 091	4 173	517	
2 318	4 651	33 941	79 616	78 319	68 074	1 672	930	- 3 994	11 072	- 578	- 4 752	519	
1 070	5 250	39 721	105 452	65 927	64 659	1 556	1 990	- 4 151	- 706	- 2 552	- 112	521	
1 449	6 477	45 721	180 658	180 397	159 330	9 982	14 394	- 10 433	- 833	- 7 962	14 345	523	
1 543	4 550	63 922	147 916	90 656	96 562	2 946	2 170	- 5 918	- 1 600	3 490	5 326	525	
974	2 715	53 384	158 791	125 522	119 563	3 672	6 176	- 6 654	- 1 870	- 4 643	1 238	527	
1 561	2 696	49 547	130 253	115 456	116 230	3 005	4 656	- 7 103	- 700	629	5 385	529	
915	2 811	38 022	120 093	75 492	74 499	3 334	2 278	- 4 847	- 227	- 459	- 2 135	531	
858	1 620	20 561	57 574	60 878	61 495	1 247	744	- 3 518	1 562	651	7 221	533	
2 740	2 025	28 058	71 593	74 191	80 307	2 533	1 803	- 4 613	- 1 827	4 010	2 367	535	
10 946	8 580	105 253	434 495	345 763	348 916	12 002	12 331	- 20 600	- 3 602	3 281	18 658	537	
2 581	5 297	57 035	157 359	106 996	107 537	2 618	5 769	- 6 284	- 1 171	1 454	2 422	539	
4 165	11 978	45 882	183 004	141 536	149 843	4 143	6 827	- 9 391	- 2 811	7 072	- 4 046	541	
3 975	4 098	72 142	210 898	217 991	209 759	5 690	5 632	- 11 230	6 949	- 1 204	7 557	543	
8 156	7 081	81 978	341 762	274 936	272 508	12 284	16 751	- 16 247	- 3 452	6 909	3 900	545	
99 194	89 496	908 849	3 021 612	2 932 249	2 733 215	130 222	146 758	- 153 146	51 389	- 23 893	24 935		
730	4 947	18 567	80 681	130 725	100 303	1 908	31 818	- 6 782	- 480	- 3 972	3 902	551	
2 906	2 562	39 636	95 046	67 587	64 608	6 998	2 186	- 3 427	- 1 933	832	- 4 340	553	
1 392	1 474	13 819	46 207	55 784	42 535	13 245	2 345	- 167	- 1 347	819	1 563	555	
2 754	5 544	60 943	166 777	139 566	143 871	3 178	4 681	- 8 310	1 440	5 281	7 015	557	

Tabel 13. De enkelte kommuners drift- og anlægsudgifter og deres finansiering i 1990. Absolutte tal
(fortsat) Current and capital expenditure of municipalities, and its financing. 1990. Actual amounts (continued)

Kom.-nr.	Køb af varer og tjenester drift	Køb af varer og tjenester anlæg	Tilskud og overførsler til personer	Tilskud og overførsler i øvrigt	Drifts- og anlægsudgifter brutto	Drifts-indtægter, ekskl. stats-refusion	Anlægs-indtægter	Drifts- og anlægsudgifter netto
	1	2	3	4	5 = 1-4	6	7	8 = 5 ÷ (6-7)
1 000 kr.								
559 Brørup	103 134	4 727	99 763	3 608	211 232	19 067	550	191 615
561 Esbjerg	2 043 751	179 853	1 384 712	69 228	3 677 544	939 684	32 083	2 705 777
563 Fanø	62 524	11 829	41 701	2 544	118 598	14 564	3 887	100 147
565 Grindsted	316 636	45 757	266 774	12 076	641 243	86 914	6 760	547 569
567 Helle	137 302	4 196	114 376	3 175	259 049	18 636	1 422	238 991
569 Holsted	117 655	2 038	112 420	3 271	235 384	18 941	542	215 901
571 Ribe	347 694	18 061	282 590	9 230	657 575	84 963	5 253	567 359
573 Varde	408 436	20 547	286 179	26 281	741 443	166 821	3 040	571 582
575 Vejen	273 209	12 992	241 907	10 398	538 506	60 066	3 676	474 764
577 Ølgod	180 433	22 875	157 510	4 433	365 251	37 063	10 964	317 224
Vejle Amt i alt	7 115 179	755 866	5 459 160	211 044	13 541 249	2 647 869	223 487	10 669 893
601 Brædstrup	149 806	16 533	132 205	4 159	302 703	34 202	1 188	267 313
603 Børkop	190 136	23 488	139 271	2 177	355 072	48 587	1 845	304 640
605 Egtved	232 391	11 223	204 242	15 931	463 787	41 894	3 183	418 710
607 Fredericia	1 198 104	167 233	788 490	26 954	2 180 781	592 904	48 525	1 539 352
609 Gedved	177 801	13 948	141 016	2 391	335 156	45 012	1 700	288 444
611 Give	227 588	5 790	209 000	5 498	447 876	41 656	3 770	402 450
613 Hedensted	229 860	23 620	190 816	5 423	449 719	48 003	13 641	388 075
615 Horsens	1 073 258	136 161	1 016 260	51 826	2 277 505	369 336	46 240	1 861 929
617 Jelling	103 766	9 216	74 648	1 732	189 362	29 445	2 503	157 414
619 Juelsminde	218 920	26 046	218 063	9 158	472 187	48 117	6 124	417 946
621 Kolding	1 380 210	163 455	974 219	51 269	2 569 153	560 052	50 650	1 958 451
623 Lunderskov	87 315	3 999	67 635	1 102	160 051	16 560	3 314	140 177
625 Nr. Snede	124 017	1 322	125 786	3 171	254 296	23 397	728	230 171
627 Tørring-Uldum	176 663	11 937	174 903	5 065	368 568	34 669	2 203	331 696
629 Vamdrup	129 999	12 409	97 663	2 804	242 875	31 214	4 206	207 455
631 Vejle	1 415 345	129 486	904 943	22 384	2 472 158	682 821	33 667	1 755 670
Ringkøbing Amt i alt	5 502 858	473 167	3 936 280	222 268	10 134 573	1 967 491	112 062	8 055 020
651 Avlum-Haderup	117 727	9 393	99 286	2 907	229 313	23 502	4 405	201 406
653 Brande	139 913	16 705	138 869	4 731	300 218	27 777	4 856	267 585
655 Egvad	170 382	4 821	154 067	7 608	336 878	38 162	4 499	294 217
657 Herning	1 438 243	97 455	830 256	66 922	2 432 876	706 679	38 575	1 687 622
659 Holmsland	99 363	4 145	63 204	3 181	169 893	26 379	2 028	141 486
661 Holstebro	945 248	163 943	557 551	27 543	1 694 285	428 855	10 439	1 254 991
663 Ikast	376 436	30 477	285 480	14 049	706 442	86 523	6 755	613 164
665 Lembig	352 626	33 039	302 441	20 905	709 011	106 186	4 392	598 433
667 Ringkøbing	311 885	18 872	257 478	10 926	599 161	84 730	5 243	509 188
669 Skjern	241 008	17 374	191 829	11 605	461 816	77 477	5 054	379 285
671 Struer	417 190	32 032	281 877	8 979	740 078	158 327	4 721	577 030
673 Thyborøn-Harboør	94 662	5 861	65 307	4 555	170 385	22 609	3 033	144 743
675 Thyholm	63 964	2 945	63 159	2 061	132 129	11 292	2 596	118 241
677 Trehøje	156 659	5 389	133 490	11 930	307 468	35 926	1 040	270 502
679 Ulfborg-Vemb	117 874	2 705	120 604	4 490	245 673	25 664	4 219	215 790
681 Videbæk	198 768	16 207	171 596	10 880	397 451	44 697	5 238	347 516
683 Vinderup	140 702	8 515	127 884	6 354	283 455	39 486	2 974	240 995
685 Åskov	120 208	3 289	91 902	2 642	218 041	23 220	1 995	192 826
Århus Amt i alt	13 779 760	1 257 038	9 909 577	582 513	25 528 888	5 182 302	262 353	20 084 233
701 Ebeltoft	274 131	31 853	215 018	9 034	530 036	89 507	10 853	429 676
703 Galten	172 153	9 944	102 375	3 695	288 167	36 676	1 160	250 331
705 Gjern	130 345	7 444	104 798	1 501	244 088	25 921	2 818	215 349
707 Grenå	498 762	53 128	299 846	12 703	864 439	233 943	18 521	611 975
709 Hadsten	181 843	23 210	130 525	3 039	338 617	34 019	9 156	295 442
711 Hammel	173 910	18 102	142 908	1 744	336 664	31 293	154	305 217
713 Hinnerup	170 396	21 363	108 022	3 262	303 043	30 267	3 025	269 751
715 Hørning	134 232	8 748	84 251	4 371	231 602	27 916	1 653	202 033
717 Langå	132 229	5 972	120 970	3 035	262 206	28 097	525	233 584
719 Mariager	132 042	4 422	132 350	3 767	272 581	33 300	1 860	237 421
721 Midtdjurs	128 916	264	129 473	2 075	260 728	25 420	1 676	233 632
723 Nørhald	146 187	7 289	127 208	3 131	283 815	27 727	2 015	254 073

Anm. Bemærkninger til tabellerne – se side 10.

Rente- udgifter	Rente- indtægter	Generelle tilskud	Stats- refusion	Til finan- sierung 13 = 8 + 9 ÷ (10 - 11 - 12)	Kom- munal ind- komst- skat	Kom- munal grund- skyld og dæknings- afgifter	Andre skatter	Udlig- ning af moms netto	Netto lån- tagning	Finans- forskyd- ninger	Heraf		Kom- nr.
											Forøgelse af likvide aktiver		
9	10	11	12		14	15	16	17	18	19	20		
1 000 kr.													
491	2 730	35 053	91 589	62 734	68 116	1 520	1 967	- 3 752	701	5 823	8 585	559	
62 429	26 698	294 407	1 182 864	1 264 237	1 133 257	63 204	56 158	- 64 822	53 296	- 23 158	- 13 164	561	
804	1 809	14 024	37 893	47 225	35 778	9 207	2 122	- 2 228	2 920	570	302	563	
3 632	8 409	72 342	242 257	228 193	205 867	5 353	8 167	- 11 902	7 696	- 13 021	- 17 910	565	
70	4 245	42 722	104 771	87 323	92 792	2 513	2 869	- 4 973	- 132	5 737	6 914	567	
781	829	41 203	102 119	72 531	71 904	1 828	3 931	- 3 850	- 1 607	- 327	1 933	569	
8 760	6 937	77 792	251 385	240 005	219 207	5 538	2 831	- 12 014	- 2 703	- 27 170	- 19 791	571	
10 807	15 226	77 086	255 866	234 211	244 153	7 469	10 996	- 12 727	- 7 041	8 649	38 004	573	
2 097	3 934	70 534	217 605	184 788	193 262	5 576	10 725	- 11 150	- 2 941	10 681	11 098	575	
1 541	4 152	50 721	146 552	117 340	117 562	2 685	5 962	- 7 042	3 520	5 363	824	577	
160 372	185 368	1 281 672	4 748 820	4 614 405	4 370 513	207 028	267 605	- 240 068	115 974	106 560	- 19 022		
1 938	2 855	43 449	123 307	99 640	96 937	2 545	2 067	- 5 331	16 709	13 287	13 416	601	
1 910	2 056	40 678	118 186	145 630	131 569	4 716	2 810	- 7 386	14 431	497	1 135	603	
2 093	4 248	62 936	183 631	169 988	175 224	3 753	4 770	- 9 527	- 1 633	2 582	900	605	
35 806	46 895	158 054	684 270	685 939	637 989	46 594	33 077	- 38 565	- 8 822	- 15 662	- 22 183	607	
1 238	6 625	50 136	124 256	108 665	110 295	2 637	2 766	- 6 119	- 430	469	2 340	609	
2 398	2 024	83 605	190 107	129 112	141 600	3 560	5 872	- 8 064	- 504	13 350	14 624	611	
924	4 535	56 546	166 633	161 285	153 839	3 867	12 651	- 10 548	5 066	3 574	- 2 734	613	
30 163	25 977	206 140	863 394	796 581	763 488	31 541	75 588	- 40 122	89 205	123 125	66 992	615	
1 858	872	26 636	65 996	65 768	62 676	1 817	912	- 3 275	11 266	7 629	3 722	617	
1 205	6 264	65 128	196 255	151 504	159 777	5 747	7 523	- 9 678	- 4 873	6 986	8 858	619	
56 482	52 986	172 453	846 861	942 633	836 971	49 479	53 443	- 39 672	- 9 450	- 51 866	- 114 140	621	
1 003	2 032	23 464	62 590	53 094	59 910	2 480	3 037	- 3 270	- 1 140	7 921	1 052	623	
1 031	1 700	36 289	110 154	83 059	76 412	1 978	3 040	- 4 664	- 898	- 7 193	- 12 142	625	
1 235	4 705	56 363	155 956	115 907	129 530	2 964	3 109	- 7 697	- 1 547	10 452	10 311	627	
1 386	2 708	29 482	87 794	88 857	80 775	4 193	4 750	- 4 431	211	- 3 367	- 4 688	629	
19 702	18 886	170 313	769 430	816 743	753 521	39 157	52 190	- 41 719	8 383	- 5 224	13 515	631	
95 970	104 127	1 143 885	3 530 363	3 372 615	3 207 503	92 264	195 954	- 177 983	- 722	- 55 623	105 334		
1 011	2 943	35 046	91 401	73 027	68 503	2 006	10 434	- 3 968	961	4 923	2 384	651	
2 085	1 513	38 724	122 174	107 259	98 901	3 240	7 573	- 5 363	15 841	12 925	13 109	653	
1 696	2 549	48 303	138 387	106 674	103 665	3 018	2 948	- 5 937	- 2 138	- 5 110	- 3 871	655	
32 468	30 769	188 759	734 020	766 542	751 910	21 019	58 969	- 41 232	- 205	23 934	- 1 904	657	
395	5 408	15 526	53 145	67 802	55 075	10 061	2 515	- 4 392	- 301	- 4 845	- 5 057	659	
25 932	25 330	143 992	499 451	612 150	508 546	12 044	27 703	- 27 838	- 38 143	- 129 865	92 631	661	
4 803	3 547	83 827	253 986	276 607	268 350	5 492	17 315	- 13 191	13 621	14 973	- 299	663	
5 909	7 662	87 728	278 479	230 473	218 188	5 430	7 508	- 12 426	19 676	7 899	- 15 125	665	
2 067	4 172	70 890	228 254	207 939	198 749	5 637	17 355	- 11 264	852	3 387	9 724	667	
4 086	4 690	65 262	175 751	137 668	137 634	3 454	9 816	- 8 250	- 250	4 737	4 345	669	
6 047	3 032	75 518	255 621	248 906	240 338	5 669	5 363	- 13 136	- 3 023	- 13 703	- 6 300	671	
528	1 560	14 533	58 569	70 609	61 833	1 281	7 500	- 4 044	- 772	- 4 811	- 10 692	673	
629	719	26 529	60 004	31 618	37 025	1 033	578	- 2 077	- 368	4 576	3 675	675	
1 707	1 912	52 692	118 653	98 952	106 968	1 904	6 941	- 5 306	- 558	10 997	10 805	677	
1 846	1 532	40 079	108 299	67 726	68 638	4 677	2 920	- 4 212	- 1 520	2 778	3 370	679	
1 864	1 757	66 232	154 630	126 761	128 990	2 604	4 247	- 7 272	- 1 553	261	- 2 633	681	
1 112	2 867	51 579	115 513	72 148	81 431	2 075	3 848	- 4 120	- 2 318	8 762	11 267	683	
1 785	2 165	38 666	84 026	69 754	72 759	1 620	2 421	- 3 955	- 524	2 559	- 95	685	
368 737	389 489	2 175 511	8 476 530	9 411 440	8 354 150	645 766	322 193	- 453 259	186 877	- 355 745	- 397 891		
5 741	7 530	46 064	194 996	186 827	149 742	24 506	5 741	- 10 917	14 893	- 2 869	- 10 118	701	
5 499	2 383	33 860	86 182	133 405	129 491	5 762	2 425	- 7 038	- 5 932	- 8 690	- 7 338	703	
1 281	2 514	32 349	94 944	86 823	84 911	3 553	2 832	- 4 429	5 188	5 233	6 076	705	
13 208	14 178	69 886	265 323	275 796	238 854	10 222	13 265	- 13 023	45 821	19 332	29 598	707	
3 483	2 393	40 074	116 539	139 919	132 466	4 119	7 823	- 8 389	- 2 853	- 6 755	- 8 670	709	
2 803	3 230	38 232	127 157	139 401	124 522	4 344	7 779	- 6 928	- 3 932	- 13 624	- 20 251	711	
2 759	2 476	34 567	89 903	145 564	142 625	5 345	3 782	- 8 032	1 483	- 368	- 1 870	713	
4 795	1 247	21 511	72 927	111 143	106 648	4 009	2 894	- 5 190	- 1 910	- 4 698	- 126	715	
2 471	1 103	29 040	106 139	99 773	100 460	2 766	2 041	- 5 427	- 1 677	- 1 596	- 1 309	717	
3 786	3 114	38 364	122 346	77 383	88 800	3 634	4 605	- 5 044	11	14 621	6 523	719	
2 854	386	32 656	116 626	86 818	83 064	3 040	2 968	- 4 804	- 2 211	- 4 759	- 5 603	721	
499	2 702	47 788	115 899	88 183	96 437	3 034	1 134	- 5 318	- 532	6 575	7 306	723	

Tabel 13. De enkelte kommuners drift- og anlægsudgifter og deres finansiering i 1990. Absolutte tal
(fortsat) Current and capital expenditure of municipalities, and its financing, 1990. Actual amounts (continued)

Kom.-nr.	Køb af varer og tjenester drift	Køb af varer og tjenester anlæg	Tilskud og overførsler til personer	Tilskud og overførsler i øvrigt	Drifts- og anlægsudgifter brutto	Drifts- indtægter, ekskl. stats-refusion	Anlægs- indtægter	Drifts- og anlægsudgifter netto 8 = 5 ÷ (6-7)
	1	2	3	4	5 = 1-4	6	7	
— 1 000 kr. —								
725 Nr. Djurs	140 147	20 174	131 387	1 891	293 599	25 121	5 412	263 066
727 Odder	338 835	20 111	267 825	12 475	639 246	68 561	6 103	564 582
729 Purhus	153 860	6 333	110 794	3 420	274 407	33 830	256	240 321
731 Randers	1 627 026	175 161	1 206 946	46 121	3 055 254	783 808	35 092	2 236 354
733 Rosenholm	168 433	10 784	138 065	6 206	323 488	38 592	6 324	278 572
735 Rougsø	148 076	7 357	145 787	3 167	304 387	34 305	1 208	268 874
737 Ry	173 908	10 227	125 795	5 182	315 112	31 347	6 734	277 031
739 Rønde	102 708	10 452	82 363	1 748	197 271	17 264	2 094	177 913
741 Samsø	81 444	6 544	94 731	9 692	192 411	23 834	1 264	167 313
743 Silkeborg	1 046 571	112 534	785 932	32 728	1 977 765	376 616	40 496	1 560 653
745 Skanderborg	341 890	17 665	262 618	11 769	633 942	71 669	8 421	553 852
747 Sønderhald	139 084	3 809	125 268	4 686	272 847	23 289	2 721	246 837
749 Them	116 707	12 457	85 566	3 805	218 535	29 366	2 043	187 126
751 Århus	6 925 925	651 691	4 648 756	388 266	12 614 638	3 000 614	90 769	9 523 255
Viborg Amt i alt	4 140 348	278 376	3 910 011	180 240	8 508 975	1 080 732	121 943	7 306 300
761 Bjerringbro	223 609	12 662	204 146	7 325	447 742	50 619	3 952	393 171
763 Fjends	142 313	15 156	114 150	3 300	274 919	29 272	1 197	244 450
765 Hanstholm	113 285	5 714	100 948	3 016	222 963	30 732	1 461	190 770
767 Hvorslev	97 654	2 146	106 142	2 488	208 430	17 044	419	190 967
769 Karup	114 721	1 848	98 228	4 814	219 611	19 858	704	199 049
771 Kjellerup	208 786	15 451	212 108	9 503	445 848	44 318	3 706	397 824
773 Morsø	395 102	17 019	465 936	15 000	893 057	92 819	7 850	792 388
775 Møldrup	133 173	5 437	118 652	5 502	262 764	27 947	2 057	232 760
777 Sallingsund	95 744	26 063	101 849	4 145	227 801	19 848	563	207 390
779 Skive	558 933	57 345	454 508	23 119	1 093 905	217 018	21 413	855 474
781 Spøttrup	131 916	4 734	129 684	4 890	271 224	24 885	1 459	244 880
783 Sundsøre	120 200	6 513	119 609	3 436	249 758	26 450	1 150	222 158
785 Sydthy	222 743	12 376	229 763	10 241	475 123	50 862	2 320	421 941
787 Thisted	530 320	29 424	533 847	33 772	1 127 363	143 689	4 582	979 092
789 Tjele	138 151	5 348	121 382	2 470	267 351	28 828	3 251	235 272
791 Viborg	789 719	52 194	674 239	40 850	1 557 002	236 337	49 087	1 271 578
793 Ålestrup	123 979	8 946	124 820	6 369	264 114	20 206	16 772	227 136
Nordjyllands Amt i alt	9 877 006	734 968	7 939 816	370 985	18 922 775	3 218 477	174 588	15 529 710
801 Arden	144 585	10 870	133 209	4 915	293 579	29 336	589	263 654
803 Brovst	144 443	23 289	137 669	7 270	312 671	28 522	531	283 618
805 Brønderslev	385 556	17 619	352 411	17 615	773 201	114 037	2 709	656 455
807 Dronninglund	283 896	5 050	247 218	11 416	547 580	58 912	15 058	473 610
809 Farsø	145 232	6 126	132 346	6 812	290 516	35 212	- 26	255 330
811 Fjerritslev	144 108	18 636	136 685	5 046	304 475	27 354	2 428	274 693
813 Frederikshavn	810 312	61 586	562 725	19 548	1 454 171	329 184	12 528	1 112 459
815 Hadsund	194 812	7 523	170 367	10 507	383 209	52 439	6 069	324 701
817 Hals	181 596	14 135	153 009	5 129	353 869	43 966	2 413	307 490
819 Hirtshals	270 483	25 764	214 992	10 970	522 209	68 359	8 433	445 417
821 Hjørring	679 319	59 445	579 817	36 403	1 354 984	221 487	14 720	1 118 777
823 Hobro	314 275	24 482	244 074	9 691	592 522	128 830	7 030	456 662
825 Læsø	71 183	7 769	42 592	3 765	125 309	26 028	758	98 523
827 Løgstør	199 015	14 648	199 125	11 715	424 503	56 170	10 393	357 940
829 Løkken-Vrå	149 162	9 361	156 750	6 043	321 316	33 537	1 816	285 963
831 Nibe	127 422	14 445	117 069	3 946	262 882	31 533	3 134	228 215
833 Nørager	95 027	4 799	99 107	3 119	202 052	19 694	867	181 491
835 Pandrup	191 274	12 507	169 934	8 998	382 713	42 310	4 636	335 767
837 Sejlflod	159 241	5 762	128 029	4 577	297 609	33 873	194	263 542
839 Sindal	155 585	11 349	148 479	5 636	321 049	31 292	2 464	287 293
841 Skagen	248 968	19 623	215 159	11 222	494 972	82 137	5 798	407 037
843 Skørping	168 080	5 512	141 412	3 163	318 167	39 893	743	277 531
845 Støvring	198 346	21 421	152 801	5 186	377 754	35 451	1 057	341 246
847 Sæby	319 964	40 012	290 676	10 640	661 292	92 148	6 030	563 114
849 Åbybro	187 351	23 353	118 711	4 701	334 116	28 614	8 952	296 550
851 Ålborg	3 705 172	254 830	2 702 692	135 699	6 798 393	1 475 433	52 542	5 270 418
861 Års	202 599	15 052	192 758	7 253	417 662	52 726	2 722	362 214

Rente- udgifter	Rente- indtægter	Generelle tilskud	Stats- refusion	Til finan- siering	Kom- munal ind- komst- skat	Kom- munal grund- skyld og dæknings- afgifter	Andre skatter	Udlig- ning af moms netto	Netto lån- tagning	Finans- forskyd- ninger	Heraf	Kom- nr.
				13 = 8 + 9 ÷ (10 - 11 - 12)							Forøgelse af likvide aktiver	
9	10	11	12		14	15	16	17	18	19	20	
1 000 kr.												
1 069	3 180	44 322	117 202	99 431	77 991	6 579	1 295	- 4 491	- 580	- 18 642	- 18 847	725
1 841	4 671	70 481	248 775	242 496	242 408	10 510	7 354	- 13 843	3 839	7 777	5 816	727
1 627	3 354	43 720	101 040	93 834	100 678	2 271	2 077	- 5 357	- 542	5 287	- 286	729
56 144	56 740	226 142	1 089 022	920 594	819 883	46 147	34 676	- 42 376	44 392	- 17 880	- 37 854	731
2 451	2 772	37 389	120 636	120 226	122 342	5 477	4 968	- 7 199	- 3 990	1 382	- 2 650	733
2 212	3 618	57 956	129 942	79 570	84 893	3 049	2 445	- 4 196	- 1 009	5 611	11 444	735
1 089	154	39 129	113 389	125 448	118 768	3 327	3 406	- 6 939	- 1 170	- 8 054	- 3 588	737
2 169	1 411	25 689	73 603	79 379	77 198	4 418	2 112	- 3 917	14 258	14 682	6 480	739
1 940	2 885	37 410	87 879	41 079	43 733	3 689	1 353	- 2 476	- 1 438	3 782	7 782	741
21 894	27 754	141 665	675 067	738 061	626 388	40 360	27 984	- 39 075	31 245	- 51 169	- 66 407	743
7 229	5 094	76 939	234 246	244 802	254 393	8 579	9 391	- 14 206	- 6 533	6 854	5 205	745
916	2 705	38 233	114 079	92 736	101 254	2 537	4 342	- 5 348	- 1 192	8 846	11 650	747
2 221	2 873	26 335	76 771	83 368	74 277	2 292	3 772	- 4 456	- 136	- 7 626	1 405	749
216 756	229 022	845 710	3 785 898	4 879 381	4 131 924	432 197	159 729	- 214 841	61 384	- 308 997	- 312 259	751
69 657	85 131	1 147 341	3 535 467	2 608 018	2 657 838	100 471	122 642	- 150 429	- 64 933	57 526	17 193	
7 615	4 188	54 148	179 052	163 398	167 622	5 659	13 544	- 10 233	- 7 272	5 924	13 492	761
1 281	1 566	51 297	105 060	87 808	79 995	2 856	2 019	- 4 461	11 761	4 344	107	763
2 235	4 729	33 383	89 730	65 163	72 068	4 370	2 520	- 3 588	5 183	15 349	23 283	765
755	3 539	32 393	95 155	60 635	73 529	1 758	1 298	- 4 109	- 804	11 034	10 922	767
450	1 865	30 407	89 762	77 465	80 771	2 334	3 467	- 4 386	- 385	4 329	7 609	769
5 412	10 109	61 658	191 395	140 074	148 860	3 475	3 944	- 8 492	6 406	14 117	6 462	771
11 882	4 023	128 593	425 133	246 521	230 623	9 723	10 067	- 13 705	- 4 498	- 14 319	- 66 064	773
1 653	1 603	44 634	110 763	77 413	80 316	1 692	2 751	- 4 236	- 882	2 235	966	775
45	1 818	27 537	93 160	84 920	63 851	2 074	7 055	- 3 879	- 74	- 15 889	- 15 955	777
12 188	10 818	106 815	408 905	341 124	342 384	11 582	14 183	- 19 078	- 4 000	3 966	10 337	779
1 647	2 266	49 533	116 223	78 505	82 826	3 721	1 711	- 4 468	- 2 073	3 215	4 603	781
1 359	1 302	43 951	108 832	69 432	68 519	3 361	2 005	- 3 857	- 1 898	- 1 292	- 193	783
2 362	1 980	103 359	212 680	106 284	119 523	5 422	4 949	- 6 111	- 1 799	15 713	17 271	785
11 128	15 443	138 476	491 241	345 060	361 051	13 079	12 890	- 19 911	- 50 155	- 28 114	- 18 133	787
429	2 395	46 560	111 644	75 102	84 223	3 059	3 409	- 5 086	- 895	9 608	8 829	789
8 626	14 765	150 384	589 783	525 272	529 567	23 733	34 357	- 30 169	- 4 374	27 845	12 267	791
590	2 722	44 213	116 949	63 842	72 110	2 573	2 473	- 4 660	- 9 174	- 539	1 390	793
207 873	121 944	2 178 977	7 165 403	6 271 259	5 913 301	389 554	282 240	- 326 825	15 839	2 673	- 136 233	
1 721	431	49 936	124 462	90 546	86 740	2 825	2 026	- 5 189	- 676	- 4 811	- 6 351	801
5 353	614	57 016	131 008	100 333	78 571	3 030	2 571	- 4 561	17 497	- 3 231	- 8 164	803
6 901	7 120	113 522	322 432	220 282	227 778	8 370	7 323	- 12 361	- 5 013	5 806	3 630	805
8 169	- 949	96 322	228 522	157 884	181 278	7 345	4 605	- 8 094	- 14 911	12 319	13 049	807
4 832	522	51 336	119 441	88 863	86 397	5 707	2 091	- 4 645	- 3 569	- 2 879	569	809
581	3 068	54 803	131 219	86 184	94 558	3 494	3 259	- 4 945	16 702	26 898	25 206	811
16 965	10 901	138 823	503 152	476 548	454 682	19 855	18 185	- 26 011	9 486	- 364	- 13 886	813
3 134	- 4	45 505	157 002	125 332	123 574	7 662	6 869	- 6 620	- 2 598	3 526	262	815
2 623	4 253	45 846	141 743	118 271	101 078	11 113	3 000	- 7 016	3 528	- 6 562	- 5 520	817
2 817	4 971	66 016	197 535	179 712	176 213	10 675	7 349	- 8 930	- 6 004	- 419	- 9 442	819
9 996	8 851	145 525	529 782	444 615	425 018	20 585	15 164	- 23 405	2 437	- 4 832	- 12 452	821
6 164	3 261	66 696	220 143	172 726	181 941	6 992	8 169	- 9 281	2 553	17 640	17 594	823
1 174	1 447	24 195	41 091	32 964	24 934	3 678	675	- 1 368	8 851	3 815	4 473	825
2 305	131	62 570	184 812	112 732	117 079	3 732	4 717	- 6 032	- 548	6 215	- 2 081	827
3 109	1 061	54 409	145 572	88 030	85 191	8 396	2 530	- 5 057	- 782	2 223	2 097	829
4 335	265	37 957	110 576	83 752	86 289	2 326	3 045	- 4 694	- 3 673	- 473	- 1 841	831
2 328	308	37 319	91 458	54 734	57 413	2 569	2 773	- 3 043	- 1 946	3 019	4 315	833
2 611	3 203	46 267	157 057	131 851	111 489	18 629	8 044	- 7 430	- 819	- 1 951	1 009	835
3 450	75	43 025	119 751	104 141	98 729	5 736	2 069	- 5 277	6 686	3 791	- 391	837
599	2 589	61 748	135 813	87 742	93 644	2 365	3 874	- 5 305	- 75	6 756	6 315	839
4 443	4 099	40 624	195 577	171 180	168 786	9 917	7 872	- 10 378	744	5 744	- 2 319	841
5 604	3 032	44 586	130 363	105 154	112 057	4 204	3 081	- 6 337	- 2 715	5 135	10 327	843
2 472	- 147	44 320	140 392	159 153	147 355	5 193	4 094	- 7 751	25 804	15 537	- 6 931	845
3 127	2 998	93 834	266 451	202 958	188 836	5 783	5 260	- 11 176	19 516	5 263	- 11 083	847
6 005	3 090	46 161	110 356	142 948	131 231	3 729	3 642	- 8 002	- 2 033	- 14 386	2 321	849
92 091	56 968	555 355	2 350 519	2 399 667	2 136 978	202 718	144 040	- 116 194	- 48 188	- 80 296	- 145 058	851
4 964	- 214	55 261	179 174	132 957	135 462	2 926	5 913	- 7 723	- 4 415	- 810	- 1 881	861

Tabel 14. De enkelte kommuners drift- og anlægsudgifter og deres finansiering i 1990 i procent af de
 Current and capital expenditure of municipalities, and its financing, 1990. In percent of total current and capital expenditure

Kom.- nr.	Køb af varer og tjenester drift	Køb af varer og tjenester anlæg	Tilskud og over- førsler til personer	Tilskud og over- førsler i øvrigt	Drifts- og anlægs- udgifter brutto	Drifts- indtæg- ter, ekskl. stats- refusion	Anlægs- indtægter	Drifts- og anlægs- udgifter netto 8 = 5 ÷ (6-7)
	1	2	3	4	5 = 1-4	6	7	
	pct.							
Total	54,5	3,7	39,9	1,8	100,0	18,1	1,3	80,6
101 København	60,9	1,4	35,8	1,8	100,0	23,1	1,8	75,1
147 Frederiksberg	58,7	2,1	36,6	2,6	100,0	16,1	0,5	83,5
Københavns Amt i alt	56,8	2,8	38,9	1,4	100,0	15,7	1,2	83,1
151 Ballerup	57,8	4,8	35,2	2,2	100,0	15,4	1,6	83,0
153 Brøndby	53,8	3,0	41,9	1,3	100,0	13,5	0,6	85,9
155 Dragør	64,4	1,6	33,2	0,8	100,0	16,0	0,6	83,4
157 Gentofte	57,1	1,9	40,0	1,1	100,0	17,3	1,6	81,2
159 Gladsaxe	55,6	2,0	41,6	0,8	100,0	15,9	0,2	83,9
161 Glostrup	54,8	5,0	39,7	0,6	100,0	14,9	2,6	82,5
163 Herlev	55,3	2,5	41,5	0,7	100,0	12,6	0,2	87,3
165 Albertslund	65,3	1,1	32,6	1,0	100,0	23,8	3,9	72,3
167 Hvidovre	50,4	3,5	43,0	3,1	100,0	13,1	0,5	86,5
169 Høje Tåstrup	60,1	3,2	34,9	1,8	100,0	16,6	1,4	82,0
171 Ledøje-Smørum	66,0	8,3	24,8	1,0	100,0	13,9	4,0	82,1
173 Lyngby-Tårnbæk	53,2	1,3	43,8	1,7	100,0	14,4	1,3	84,3
175 Rødovre	54,6	1,9	42,8	0,6	100,0	15,2	1,6	83,2
181 Søllerød	58,3	2,3	37,8	1,6	100,0	13,9	0,6	85,5
183 Ishøj	61,2	3,2	34,5	1,0	100,0	20,8	0,3	78,9
185 Tårnby	55,3	3,7	39,3	1,7	100,0	15,0	0,4	84,6
187 Vallensbæk	66,0	5,3	27,8	0,9	100,0	14,6	5,6	79,9
189 Værløse	61,2	5,1	31,8	1,9	100,0	12,9	0,2	86,9
Frederiksborg Amt i alt	56,8	4,4	37,3	1,5	100,0	16,6	1,8	81,5
201 Allerød	62,2	7,1	29,3	1,5	100,0	14,1	0,9	85,0
205 Birkerød	56,3	2,9	38,7	2,1	100,0	12,7	1,0	86,3
207 Farum	59,1	3,0	35,9	2,1	100,0	13,6	4,6	81,8
208 Fredensborg-Humlebæk	54,8	3,7	40,3	1,2	100,0	14,2	3,1	82,7
209 Frederikssund	60,2	3,5	35,2	1,1	100,0	22,0	1,7	76,3
211 Frederiksværk	53,3	7,0	37,6	2,1	100,0	16,8	2,9	80,3
213 Græsted-Gilleleje	51,5	2,6	44,1	1,9	100,0	15,6	0,5	83,9
215 Helsingø	54,2	5,8	38,1	1,8	100,0	14,7	2,3	83,0
217 Helsingør	52,4	4,5	41,8	1,3	100,0	16,4	1,8	81,8
219 Hillerød	61,7	3,0	33,7	1,6	100,0	24,7	2,0	73,4
221 Hundested	51,0	5,4	42,9	0,8	100,0	13,4	2,7	83,9
223 Hørsholm	59,7	1,7	37,4	1,2	100,0	16,8	1,5	81,7
225 Jægerspris	56,9	5,0	36,2	2,0	100,0	13,7	0,6	85,7
227 Karlebo	60,5	3,1	35,0	1,4	100,0	17,4	0,4	82,2
229 Skibby	55,6	1,3	41,0	2,1	100,0	13,5	3,2	83,4
231 Skævinge	51,5	18,4	29,4	0,6	100,0	12,3	3,2	84,5
233 Slangerup	60,3	3,3	35,2	1,2	100,0	17,4	1,4	81,2
235 Stenløse	60,2	9,6	29,1	1,1	100,0	13,9	0,7	85,4
237 Ølstykke	65,8	2,6	30,5	1,1	100,0	15,5	1,0	83,4
Roskilde Amt i alt	57,9	3,7	36,3	2,1	100,0	17,5	1,5	81,0
251 Bramsnæs	60,6	2,6	35,7	1,1	100,0	13,0	1,7	85,3
253 Greve	59,0	2,5	36,3	2,2	100,0	14,3	0,3	85,5
255 Gundsø	58,1	2,6	36,8	2,5	100,0	14,3	1,6	84,2
257 Hvalsø	62,8	1,6	34,5	1,1	100,0	12,3	1,9	85,8
259 Køge	54,1	4,8	38,6	2,6	100,0	16,9	0,7	82,4
261 Lejre	61,4	3,8	33,6	1,2	100,0	14,8	3,4	81,8
263 Ramsø	62,4	1,5	34,3	1,8	100,0	14,9	1,5	83,6
265 Roskilde	57,8	4,4	35,6	2,3	100,0	23,3	1,9	74,8
267 Skovbo	60,3	2,8	35,0	1,8	100,0	16,0	2,0	82,0
269 Solrød	59,4	3,9	35,7	1,0	100,0	13,8	2,4	83,8
271 Vallø	55,1	5,3	38,2	1,4	100,0	13,6	4,7	81,7

Anm. Bemærkninger til tabellerne - se side 10.

samlede drifts- og anlægsudgifter

Rente- udgifter	Rente- indtægter	Generelle tilskud	Stats- refusion	Til finansiering 13 = 8 + 9 ÷ (10- 11-12)	Kom- munal ind- komst- skat	Kom- munal grund- skyld og dæknings- afgifter	Andre skatter	Udlig- ning af moms netto	Netto lån- tagning	Finans- forskyd- ninger	Heraf		Kom.- nr.
											Forøgelse af likvide aktiver		
9	10	11	12		14	15	16	17	18	19	20		
pct.													
1,3	1,1	9,0	34,1	37,7	34,7	2,6	1,6	-2,0	0,4	-0,4	-0,6		
1,8	0,8	12,1	26,8	37,2	31,7	4,4	1,4	-2,0	1,6	-0,2	-0,6		101
0,9	1,2	5,5	28,8	48,8	44,0	3,1	1,6	-2,8	0,6	-2,3	-1,4		147
1,3	1,5	0,3	32,2	50,5	45,8	3,9	2,7	-2,7	-0,5	-1,2	-1,8		
2,3	1,2	2,3	29,2	52,5	44,3	4,8	1,8	-2,4	-1,0	-5,0	-6,0		151
1,1	1,3	9,4	33,4	42,9	41,9	3,3	2,4	-2,2	-1,2	1,3	2,0		153
1,1	1,2	-11,4	28,3	66,4	61,4	4,0	1,7	-3,7	-1,4	-4,3	-5,7		155
1,5	3,2	-15,3	35,1	59,6	52,9	2,1	4,0	-3,8	0,8	-3,4	-3,0		157
0,8	0,9	3,0	34,8	46,0	42,0	3,8	2,3	-2,3	-0,5	-0,6	-0,8		159
0,6	0,9	1,7	31,8	48,8	39,2	5,1	3,2	-2,3	1,0	-2,6	-4,4		161
1,0	1,0	4,6	32,7	49,9	43,3	5,6	2,5	-2,4	-0,5	-1,5	-0,7		163
0,7	0,2	13,0	23,1	36,6	36,1	6,0	2,2	-2,0	-1,7	3,9	-1,2		165
0,4	0,9	6,5	35,0	44,5	39,3	4,5	1,8	-2,0	-0,1	-1,0	-1,1		167
1,8	0,9	8,3	28,1	46,5	42,6	5,0	1,6	-2,4	0,1	0,3	-1,3		169
1,4	3,2	0,2	19,2	60,8	66,4	1,9	2,6	-3,3	-1,6	5,2	5,9		171
1,5	1,0	-6,3	37,7	53,5	47,4	3,4	4,7	-3,0	0,3	-0,6	-2,6		173
1,7	1,1	0,1	35,6	48,1	43,6	3,8	1,7	-2,3	-0,9	-2,1	-0,6		175
1,2	1,0	-20,7	32,5	73,8	64,8	4,8	5,9	-4,4	-0,7	-3,4	-2,7		181
5,0	1,9	17,9	26,4	37,8	35,9	3,4	1,0	-2,1	-3,9	-3,5	-3,0		183
0,1	3,1	2,0	33,8	45,7	45,3	2,2	1,4	-2,7	-0,8	-0,3	-0,9		185
5,6	2,8	-9,5	22,6	69,5	66,7	4,5	10,0	-4,1	-0,1	7,5	4,4		187
0,5	2,3	-7,9	25,6	67,3	61,7	3,7	2,0	-3,5	0,0	-3,5	-5,1		189
1,6	1,3	3,7	31,4	46,7	43,1	3,9	1,7	-2,6	-0,2	-0,8	-1,3		
1,5	2,1	-2,4	23,9	62,9	53,1	4,0	2,5	-3,2	-1,1	-7,7	-7,3		201
0,8	1,4	-9,1	32,6	62,2	58,7	4,8	2,8	-3,7	-0,4	-0,1	0,6		205
1,6	0,5	2,6	27,9	52,4	52,0	2,7	3,5	-2,3	-1,0	2,5	0,7		207
1,1	1,2	3,4	33,9	45,3	46,0	1,6	2,2	-3,2	-1,2	0,0	0,0		208
0,7	1,2	4,1	30,4	41,3	38,9	3,7	1,4	-1,9	0,8	1,6	-0,3		209
3,9	2,8	10,3	32,3	38,8	32,0	6,0	0,8	-1,8	-1,4	-3,2	-1,6		211
0,5	0,3	8,1	36,2	39,8	33,1	6,2	1,0	-2,5	0,3	-1,7	-0,2		213
1,8	0,9	4,0	32,7	47,1	40,0	4,9	1,2	-2,8	-0,8	-4,7	-3,7		215
1,1	0,4	7,3	34,9	40,3	35,8	4,5	1,1	-2,0	0,0	-1,0	-1,0		217
1,8	1,3	3,4	29,6	40,8	41,2	2,5	1,4	-2,4	1,1	3,1	0,6		219
1,1	0,7	10,0	37,0	37,4	33,2	3,7	1,1	-1,9	4,9	3,7	3,4		221
0,9	4,9	-16,3	32,4	61,6	54,8	5,6	4,8	-4,7	-0,5	-1,6	-8,1		223
0,2	0,5	7,5	30,7	47,1	38,4	6,9	0,7	-2,0	-0,2	-3,3	-5,1		225
3,2	2,4	12,4	28,3	42,3	46,7	1,8	1,0	-2,7	-3,1	1,4	0,6		227
1,6	0,5	16,6	35,4	32,4	37,0	3,5	1,2	-2,2	4,8	11,9	5,5		229
2,6	2,0	3,2	26,1	55,8	33,8	1,3	0,9	-2,3	3,1	-18,8	-8,1		231
1,7	0,8	6,5	29,1	46,4	50,5	1,4	1,1	-2,7	-2,0	1,9	3,5		233
1,8	0,9	0,8	24,1	61,3	56,3	2,0	1,6	-3,3	-0,8	-5,5	-3,8		235
3,2	0,4	6,5	24,0	55,8	59,3	1,7	1,3	-3,3	-1,2	2,0	1,0		237
1,4	1,2	5,6	30,6	45,0	43,3	2,7	1,6	-2,6	-0,5	-0,5	1,0		
0,8	0,4	6,9	30,3	48,5	47,6	2,6	1,1	-3,0	1,4	1,2	1,9		251
1,9	0,7	3,7	29,7	53,3	51,6	3,1	1,6	-3,3	-1,2	-1,4	4,0		253
1,7	1,1	1,0	30,0	53,7	56,9	1,9	1,0	-3,5	-1,1	1,7	2,3		255
0,6	0,5	12,5	29,3	44,1	48,7	1,2	0,9	-2,8	-1,6	2,4	1,2		257
0,4	1,1	10,4	32,0	39,2	36,0	2,5	1,7	-2,0	0,5	-0,5	-0,3		259
0,4	3,1	2,4	29,3	47,5	49,7	1,9	2,1	-3,6	-0,7	1,9	2,0		261
0,2	0,2	9,3	26,9	47,4	45,5	1,9	0,6	-2,9	-0,3	-2,5	0,3		263
2,1	1,7	3,2	30,6	41,3	37,7	3,6	2,0	-2,0	-0,6	-0,7	0,8		265
1,3	0,8	8,2	28,8	45,5	41,9	1,4	1,1	-2,8	-1,0	-4,8	-0,2		267
1,9	1,2	1,9	29,9	52,7	55,3	2,5	2,2	-3,7	-2,2	1,5	0,2		269
0,2	0,8	8,2	36,7	36,3	37,4	1,6	1,0	-2,0	-0,1	1,6	-3,0		271

Tabel 14. De enkelte kommuners drift- og anlægsudgifter og deres finansiering i 1990 i procent af de
(fortsat) Current and capital expenditure of municipalities, and its financing, 1990. In percent of total current and capital expenditure (continued)

Kom.- nr.	Køb af varer og tjenester drift	Køb af varer og tjenester anlæg	Tilskud og over- førsler til personer	Tilskud og over- førsler i øvrigt	Drifts- og anlægs- udgifter brutto	Drifts- indtæg- ter, ekskl. stats- refusion	Anlægs- indtægter	Drifts- og anlægs- udgifter netto 8=5 ÷ (6-7)
	1	2	3	4	5=1-4	6	7	
	pct.							
Vestsjællands Amt i alt	51,6	4,4	42,0	2,0	100,0	15,9	1,2	82,9
301 Bjergsted	47,0	5,9	46,0	1,1	100,0	9,2	1,6	89,2
303 Dianalund	51,2	2,4	45,3	1,0	100,0	11,2	0,2	88,6
305 Dragsholm	48,2	6,4	43,4	2,0	100,0	12,9	1,1	85,9
307 Fuglebjerg	49,9	0,6	47,7	1,8	100,0	11,8	1,0	87,2
309 Gørlev	50,4	4,5	44,4	0,7	100,0	11,9	1,5	86,6
311 Hashøj	53,4	1,4	43,5	1,7	100,0	10,0	1,1	88,9
313 Haslev	50,9	5,0	42,3	1,8	100,0	11,4	0,5	88,1
315 Holbæk	49,1	7,5	40,9	2,4	100,0	13,5	1,6	84,9
317 Hvidebæk	52,5	2,2	44,5	0,8	100,0	12,0	0,6	87,5
319 Høng	52,6	1,7	44,7	1,0	100,0	14,4	0,1	85,5
321 Jernløse	57,2	1,1	40,4	1,2	100,0	11,7	1,5	86,8
323 Kalundborg	57,6	2,9	38,8	0,7	100,0	25,5	0,2	74,4
325 Korsør	55,7	2,8	39,7	1,9	100,0	22,4	0,7	76,9
327 Nykøbing-Rørvig	50,1	4,3	43,9	1,6	100,0	17,7	0,2	82,1
329 Ringsted	52,2	3,8	41,7	2,3	100,0	16,0	4,0	80,0
331 Skælskør	50,5	3,6	44,6	1,3	100,0	11,4	1,3	87,3
333 Slagelse	50,3	6,3	39,2	4,3	100,0	20,4	0,9	78,7
335 Sorø	53,1	6,8	39,3	0,7	100,0	16,9	0,3	82,8
337 Stenlille	50,9	0,8	46,3	2,0	100,0	11,2	0,5	88,4
339 Svinninge	52,0	1,9	43,9	2,2	100,0	11,9	0,6	87,4
341 Tornved	50,3	1,8	46,6	1,3	100,0	14,0	0,5	85,5
343 Trundholm	47,3	3,8	47,2	1,7	100,0	11,5	1,3	87,2
345 Tølløse	53,5	4,1	41,6	0,9	100,0	12,6	2,9	84,5
Storstrøms Amt i alt	49,8	3,7	44,7	1,7	100,0	16,2	1,4	82,3
351 Fakse	48,7	3,4	46,6	1,3	100,0	13,6	2,7	83,7
353 Fladså	49,8	2,4	45,1	2,7	100,0	12,7	0,5	86,8
355 Holeby	45,7	3,4	50,2	0,7	100,0	9,2	1,4	89,4
357 Holmegård	58,7	2,6	37,8	1,0	100,0	12,2	0,5	87,3
359 Højreby	49,6	2,0	47,5	0,8	100,0	10,3	0,8	88,9
361 Langebæk	48,1	4,3	46,1	1,4	100,0	9,4	1,2	89,3
363 Maribo	52,0	3,7	43,1	1,1	100,0	21,4	1,3	77,3
365 Møn	43,3	3,1	47,2	6,4	100,0	11,7	3,6	84,7
367 Nakskov	50,9	3,1	44,3	1,7	100,0	22,4	1,0	76,6
369 Nykøbing Falster	53,4	2,4	42,0	2,2	100,0	22,0	1,2	76,7
371 Nysted	42,0	11,1	46,6	0,3	100,0	9,5	0,9	89,6
373 Næstved	51,1	3,6	44,2	1,1	100,0	17,2	1,9	80,9
375 Nr. Alslev	46,4	2,6	50,3	0,7	100,0	9,5	0,1	90,3
377 Præstø	47,0	6,8	45,8	0,5	100,0	11,7	4,5	83,8
379 Ravensborg	48,4	2,9	48,1	0,6	100,0	11,5	2,0	86,5
381 Rudbjerg	48,3	5,0	46,2	0,5	100,0	11,4	0,1	88,5
383 Rødby	46,7	11,1	40,8	1,4	100,0	18,6	0,3	81,2
385 Rønnede	51,6	3,7	43,9	0,8	100,0	9,4	0,4	90,2
387 Sakskøbing	46,8	2,8	49,3	1,1	100,0	16,8	0,5	82,7
389 Stevns	48,4	2,2	46,9	2,5	100,0	13,6	0,9	85,5
391 Stubbekøbing	46,9	3,7	48,5	1,0	100,0	10,6	1,2	88,2
393 Suså	51,3	2,5	44,3	1,9	100,0	14,2	1,0	84,8
395 Sydfalster	50,7	4,3	43,8	1,2	100,0	16,8	0,6	82,6
397 Vordingborg	51,4	3,6	41,8	3,2	100,0	19,7	1,8	78,5
Bornholms Amt i alt	48,6	5,2	45,0	1,1	100,0	14,4	1,2	84,4
401 Allinge-Gudhjem	46,9	2,3	49,2	1,6	100,0	12,2	1,1	86,7
403 Hasle	48,9	4,7	45,8	0,6	100,0	13,9	1,0	85,1
405 Nexsø	48,2	5,5	45,3	1,1	100,0	12,6	2,1	85,3
407 Rønne	49,2	7,9	41,8	1,1	100,0	16,6	1,0	82,4
409 Åkirkeby	49,5	2,2	47,1	1,2	100,0	13,9	0,8	85,3
Fyns Amt i alt	50,9	4,7	42,9	1,5	100,0	18,1	1,1	80,7
421 Assens	43,7	6,2	48,3	1,8	100,0	12,5	1,3	86,3
423 Bogense	48,1	1,8	49,1	1,0	100,0	10,1	0,3	89,6

samlede drifts- og anlægsudgifter

Rente-udgifter	Rente-indtægter	Generelle tilskud	Statsrefusion	Til finansiering 13 = 8 + 9 ÷ (10 - 11 - 12)	Kommunal indkomstskat	Kommunal grundskyld og dækningsafgifter	Andre skatter	Udligning af moms netto	Netto låntagning	Finansforskydninger	Heraf		Kom.-nr.
											Forøgelse af likvide aktiver		
9	10	11	12		14	15	16	17	18	19	20		
													pct.
1,1	1,3	9,8	37,2	35,8	33,5	2,6	1,3	- 1,9	1,0	0,7	- 0,7		
0,6	1,0	12,7	41,4	34,6	31,0	3,0	0,9	- 1,8	- 0,3	- 1,9	- 2,4	301	
0,8	0,6	11,4	41,4	36,0	35,5	1,2	0,7	- 2,1	- 0,4	- 1,1	- 0,6	303	
0,3	0,9	10,4	37,2	37,8	32,7	4,0	1,0	- 1,8	1,2	- 0,7	- 3,5	305	
0,4	0,4	13,5	42,6	31,1	32,2	1,3	0,7	- 1,8	- 0,3	1,0	1,7	307	
1,2	0,6	10,9	41,2	35,0	29,1	5,8	0,5	- 1,7	- 0,4	- 1,7	- 2,9	309	
0,2	0,0	12,6	37,3	39,2	37,3	2,5	0,6	- 2,1	1,0	0,2	- 0,6	311	
0,7	1,0	10,2	36,7	40,9	39,0	1,6	0,9	- 2,6	- 0,7	- 2,7	- 3,0	313	
1,3	0,2	8,9	34,9	42,2	37,2	2,1	1,2	- 2,0	- 0,9	- 4,7	- 4,0	315	
0,9	0,7	13,6	38,8	35,2	34,4	1,7	0,3	- 1,9	- 1,0	- 1,8	- 3,0	317	
0,4	0,9	11,8	39,8	33,3	32,2	1,1	1,3	- 2,2	- 0,3	- 1,1	- 0,5	319	
0,7	1,4	12,3	36,5	37,3	39,5	1,8	0,5	- 2,1	- 0,6	1,8	4,0	321	
3,6	4,9	7,9	34,6	30,6	30,5	4,5	1,7	- 1,7	- 2,2	2,2	1,8	323	
1,6	1,4	9,6	35,8	31,7	31,5	1,5	0,7	- 1,7	0,2	0,6	1,1	325	
0,6	1,0	7,9	39,0	34,8	26,9	6,0	1,2	- 1,6	- 0,2	- 2,6	- 2,7	327	
1,3	1,2	8,4	35,4	36,3	38,0	2,1	1,5	- 1,7	- 0,8	2,9	2,0	329	
0,6	0,9	11,4	40,5	35,0	33,4	3,5	1,4	- 2,0	- 0,3	1,0	0,2	331	
1,2	1,7	9,3	36,3	32,7	29,7	1,4	1,5	- 1,7	7,8	6,1	- 2,0	333	
0,4	0,9	8,3	35,2	38,8	34,4	1,0	0,9	- 1,9	3,9	- 0,4	- 1,1	335	
0,4	- 1,0	9,5	39,7	40,5	33,9	1,5	8,4	- 1,9	- 0,9	0,5	0,1	337	
0,4	1,4	10,5	39,6	36,4	36,2	2,6	0,8	- 2,0	2,4	3,6	0,2	339	
1,1	0,5	11,7	40,5	33,9	33,3	1,6	1,1	- 1,6	- 0,7	- 0,2	0,4	341	
0,3	1,1	9,4	41,6	35,5	27,7	8,0	0,9	- 1,7	2,5	1,9	0,7	343	
1,1	1,6	10,4	36,2	37,4	40,2	1,6	1,5	- 2,1	- 0,5	3,3	1,1	345	
0,6	0,9	11,3	40,0	30,8	30,0	1,8	1,0	- 1,7	0,5	0,8	0,6		
1,7	0,7	10,7	41,0	33,1	32,6	2,3	1,7	- 1,9	- 0,7	0,9	- 0,4	351	
0,7	1,8	12,4	40,4	32,9	34,5	1,0	1,5	- 2,1	- 0,4	1,7	3,5	353	
0,6	0,5	13,8	44,3	31,4	29,9	3,4	0,6	- 1,7	1,6	2,4	5,3	355	
0,5	0,5	10,3	32,0	45,1	44,0	1,8	1,2	- 2,3	- 0,3	- 0,8	0,3	357	
1,0	0,3	18,4	42,5	28,8	27,8	3,0	0,5	- 1,5	2,0	3,1	5,5	359	
0,5	1,0	12,6	42,1	34,1	31,3	1,4	0,8	- 1,8	- 0,4	- 2,8	0,3	361	
0,3	1,0	10,5	39,6	26,5	24,9	2,1	0,8	- 1,4	- 0,9	- 0,9	- 0,4	363	
0,4	0,6	13,8	44,0	26,6	26,1	1,4	0,6	- 1,5	0,5	0,6	- 1,3	365	
1,0	1,3	11,3	39,8	25,3	24,1	1,3	0,9	- 1,2	0,4	0,1	- 1,3	367	
0,4	0,7	9,5	38,1	28,8	28,5	1,6	1,1	- 1,4	0,2	1,2	0,2	369	
1,3	1,4	15,7	41,4	32,5	24,9	1,7	0,5	- 1,3	5,3	- 1,5	- 0,6	371	
0,2	0,9	8,7	38,1	33,3	33,9	1,6	1,2	- 2,0	- 0,2	1,3	0,9	373	
0,5	1,0	14,8	45,3	29,7	30,0	1,2	0,8	- 1,6	1,2	1,9	2,0	375	
1,3	1,0	11,0	42,4	30,7	31,7	1,0	0,9	- 1,7	- 0,9	0,2	0,4	377	
0,5	0,5	17,9	45,3	23,2	22,9	3,0	0,9	- 1,5	0,5	2,5	1,7	379	
0,9	1,3	14,3	40,4	33,5	27,6	5,0	0,6	- 1,7	6,1	4,2	2,1	381	
1,3	- 0,4	9,9	35,7	37,3	25,7	2,4	0,6	- 1,3	6,9	- 3,0	0,2	383	
0,8	1,2	11,0	39,0	39,8	37,7	1,2	0,9	- 2,2	- 0,4	- 2,6	- 4,1	385	
0,9	0,8	13,5	43,9	25,4	25,7	2,2	0,9	- 1,5	1,2	3,1	3,0	387	
0,8	0,7	12,0	41,4	32,2	33,6	1,2	1,2	- 2,0	- 0,3	1,4	1,9	389	
0,0	0,4	15,6	44,5	27,8	28,1	2,0	1,0	- 1,1	1,0	3,2	1,3	391	
0,2	0,7	11,2	39,4	33,7	36,1	1,1	0,7	- 2,1	- 0,5	1,6	- 0,1	393	
0,3	1,3	10,6	38,8	32,2	30,0	5,7	- 0,5	- 2,0	- 0,6	0,3	0,7	395	
0,7	1,1	9,2	37,7	31,3	31,7	1,4	1,0	- 1,7	- 0,4	0,8	0,3	397	
1,8	1,8	14,0	39,8	30,5	29,0	1,4	0,9	- 1,5	0,4	- 0,3	- 1,1		
0,4	1,0	21,7	43,7	20,8	26,3	1,1	0,9	- 1,3	- 0,5	5,7	4,1	401	
1,0	0,7	14,8	41,0	29,5	30,8	1,3	0,6	- 1,6	- 0,6	0,9	- 1,1	403	
0,4	0,0	14,1	40,1	31,5	28,5	1,3	0,6	- 1,6	2,6	- 0,2	- 1,1	405	
3,9	3,9	9,2	36,4	36,7	30,9	1,6	1,3	- 1,6	- 0,1	- 4,6	- 4,3	407	
0,5	0,9	16,6	42,8	25,5	26,6	1,7	0,3	- 1,5	0,7	2,3	1,2	409	
1,0	0,9	10,5	38,0	32,3	30,7	1,5	1,2	- 1,7	0,2	- 0,3	- 0,4		
0,3	0,4	12,9	43,6	29,8	29,4	1,4	1,2	- 1,6	1,4	2,1	1,7	421	
0,0	1,1	14,2	43,5	30,9	29,7	2,1	0,6	- 1,6	0,2	0,2	- 0,3	423	

Tabel 14. De enkelte kommuners drift- og anlægsudgifter og deres finansiering i 1990 i procent af de
(fortsat) Current and capital expenditure of municipalities, and its financing, 1990. In percent of total current and capital expenditure (continued)

Kom.-nr.	Køb af varer og tjenester drift	Køb af varer og tjenester anlæg	Tilskud og overførsler til personer	Tilskud og overførsler i øvrigt	Drifts- og anlægsudgifter brutto	Driftsindtægter, ekskl. statsrefusion	Anlægsindtægter	Drifts- og anlægsudgifter netto 8 = 5 ÷ (6-7)
	1	2	3	4	5 = 1-4	6	7	
pct.								
425 Broby	48,8	4,5	45,6	1,1	100,0	9,1	1,7	89,2
427 Egebjerg	50,7	1,6	45,7	2,0	100,0	11,0	1,2	87,9
429 Ejby	47,3	2,4	49,2	1,1	100,0	9,7	1,3	89,0
431 Fåborg	52,4	2,5	43,7	1,4	100,0	21,8	- 0,1	78,4
433 Glamsbjerg	48,6	1,2	49,0	1,2	100,0	11,4	0,4	88,2
435 Gudme	51,1	3,2	44,1	1,6	100,0	16,5	2,2	81,3
437 Hårby	48,9	2,4	47,8	0,9	100,0	9,7	0,5	89,9
439 Kerteminde	52,3	7,1	39,9	0,7	100,0	14,5	1,1	84,5
441 Langeskov	58,9	1,2	38,8	1,0	100,0	16,9	1,2	81,9
443 Marstal	48,5	0,7	45,9	4,9	100,0	13,9	0,0	86,2
445 Middelfart	53,7	5,9	39,2	1,2	100,0	20,0	2,7	77,3
447 Munkebo	52,1	3,0	43,2	1,7	100,0	15,5	1,7	82,8
449 Nyborg	51,9	7,1	39,0	2,0	100,0	23,9	1,7	74,4
451 Nr. Åby	51,5	1,7	45,4	1,4	100,0	9,8	0,9	89,3
461 Odense	52,3	5,0	41,3	1,3	100,0	22,9	1,1	76,0
471 Otterup	52,4	3,4	43,1	1,2	100,0	15,8	0,5	83,7
473 Ringe	48,1	4,0	46,3	1,6	100,0	10,7	0,9	88,4
475 Rudkøbing	46,9	3,6	47,6	1,8	100,0	14,0	2,7	83,3
477 Ryslinge	48,8	3,5	45,3	2,3	100,0	10,2	0,9	88,9
479 Svendborg	46,1	8,6	43,5	1,8	100,0	14,2	0,5	85,3
481 Sydlangeland	46,1	2,1	50,8	1,0	100,0	9,2	1,5	89,2
483 Sønderø	50,1	1,9	46,8	1,1	100,0	12,4	0,3	87,3
485 Tommerup	51,8	2,1	43,8	2,3	100,0	11,3	0,3	88,4
487 Tranekær	49,1	0,5	49,7	0,7	100,0	13,0	0,2	86,9
489 Ullerslev	56,7	1,5	41,2	0,7	100,0	14,0	0,2	85,9
491 Vissenbjerg	50,7	6,3	42,2	0,7	100,0	10,7	7,7	81,6
493 Ærøskøbing	41,9	1,8	51,8	4,4	100,0	7,9	0,4	91,7
495 Ørbæk	51,5	2,1	45,0	1,4	100,0	11,9	0,8	87,3
497 Årslev	56,1	4,8	38,1	1,1	100,0	11,4	0,9	87,7
499 Årup	50,1	2,6	44,7	2,6	100,0	11,5	1,8	86,8
Sønderjyllands Amt i alt	49,5	3,8	45,1	1,6	100,0	12,3	1,1	86,6
501 Augustenborg	52,4	4,6	35,0	8,0	100,0	10,6	1,4	88,0
503 Bov	52,1	4,0	41,4	2,6	100,0	12,0	1,5	86,6
505 Bredebro	46,5	0,7	51,7	1,2	100,0	7,0	0,6	92,4
507 Broager	51,7	2,6	41,5	4,3	100,0	13,0	0,5	86,5
509 Christiansfeld	48,8	5,4	44,6	1,1	100,0	10,5	0,4	89,1
511 Gram	48,0	1,6	48,7	1,7	100,0	9,4	0,1	90,5
513 Gråsten	54,2	1,7	43,2	1,0	100,0	14,4	1,3	84,3
515 Haderslev	47,8	4,8	46,4	1,1	100,0	12,7	1,2	86,1
517 Højer	45,7	2,9	50,3	1,2	100,0	8,7	1,3	90,0
519 Lundtoft	48,3	9,9	40,7	1,1	100,0	9,0	2,1	88,9
521 Løgumkloster	48,0	4,8	45,6	1,6	100,0	12,4	0,5	87,1
523 Nordborg	51,7	3,5	43,2	1,6	100,0	12,2	0,6	87,2
525 Nr. Rangstrup	46,8	2,2	49,3	1,7	100,0	8,3	0,4	91,3
527 Rødding	48,5	2,5	47,6	1,4	100,0	8,3	0,3	91,4
529 Rødekro	50,1	4,5	44,0	1,3	100,0	9,8	1,1	89,1
531 Skærvæk	48,1	1,6	49,0	1,3	100,0	11,1	1,2	87,7
533 Sundeved	55,1	4,0	40,2	0,6	100,0	11,4	0,4	88,1
535 Sydals	55,0	3,5	40,1	1,4	100,0	10,4	2,3	87,2
537 Sønderborg	48,3	3,6	46,8	1,4	100,0	15,4	0,9	83,7
539 Tinglev	46,5	3,4	48,2	1,8	100,0	10,2	1,7	88,1
541 Tønder	50,7	1,9	45,9	1,5	100,0	14,0	1,8	84,2
543 Vojens	50,0	6,7	41,7	1,5	100,0	12,7	1,6	85,6
545 Åbenrå	50,2	2,9	45,3	1,6	100,0	15,9	1,7	82,4
Ribe Amt i alt	53,4	4,5	40,1	1,9	100,0	18,4	1,1	80,5
551 Billund	55,1	10,7	31,0	3,2	100,0	11,7	4,5	83,8
553 Blåbjerg	48,4	4,3	45,9	1,4	100,0	10,6	2,3	87,2
555 Blåvandshuk	56,9	4,8	36,1	2,2	100,0	13,3	2,9	83,8
557 Bramming	51,3	3,8	44,0	0,9	100,0	10,1	0,5	89,3

samlkede drifts- og anlægsudgifter

Rente-udgifter	Rente-indtægter	Generelle tilskud	Stats-refusion	Til finansiering 13 = 8 + 9 ÷ (10 - 11-12)	Kom-munal ind-komst-skat	Kom-munal grund-skyld og dæknings-afgifter	Andre skatter	Udlig-ning af moms netto	Netto lån-tagning	Finans-forskyd-ninger	Heraf		Kom.-nr.
											Forøgelse af likvide aktiver		
9	10	11	12		14	15	16	17	18	19	20		
pct.													
0,2	1,1	14,3	41,9	32,1	32,1	0,7	0,9	- 1,7	- 0,1	- 0,2	0,0	425	
0,9	0,6	15,1	41,7	31,4	32,5	0,7	0,9	- 1,9	- 0,3	0,6	- 0,9	427	
0,4	0,4	15,1	45,4	28,5	30,4	1,1	1,0	- 1,7	- 0,4	1,9	- 0,1	429	
0,7	1,1	11,2	40,3	26,4	25,6	1,1	0,8	- 1,6	- 0,2	- 0,7	1,0	431	
0,6	0,4	13,8	44,4	30,3	29,1	0,7	2,5	- 1,8	- 0,5	- 0,2	- 0,8	433	
0,3	0,4	15,1	40,2	25,9	27,3	0,8	0,5	- 1,4	- 0,4	0,9	1,1	435	
0,4	2,9	14,2	45,0	28,1	30,1	0,9	1,3	- 1,9	0,1	2,3	3,6	437	
0,6	3,2	10,7	37,1	34,1	32,3	2,0	1,2	- 2,0	1,2	0,6	0,0	439	
0,9	1,4	9,9	33,9	37,6	38,7	1,1	3,0	- 2,1	- 0,9	2,2	7,4	441	
- 0,1	0,7	21,1	41,4	22,8	24,2	0,6	0,8	- 1,2	- 0,3	1,3	2,8	443	
0,3	0,7	8,0	35,7	33,2	30,2	1,2	1,3	- 1,9	- 0,4	- 2,8	- 0,8	445	
1,7	2,1	14,4	39,3	28,8	35,0	2,0	2,3	- 1,8	- 1,8	6,8	10,1	447	
2,3	1,2	8,6	34,4	32,5	28,8	1,5	1,4	- 1,6	1,6	- 0,8	- 3,4	449	
0,5	0,5	12,1	41,5	35,8	34,9	0,8	1,2	- 1,8	- 0,5	- 1,3	2,3	451	
1,4	0,7	7,9	35,2	33,5	30,4	2,0	1,3	- 1,6	0,0	- 1,5	- 1,8	461	
0,7	0,9	11,5	39,4	32,7	32,4	1,3	0,5	- 1,9	0,3	0,0	- 0,7	471	
0,5	1,7	13,7	41,7	31,8	35,2	1,0	1,4	- 1,8	- 0,4	3,6	3,7	473	
1,4	1,1	13,6	44,2	25,9	27,7	0,7	1,4	- 1,5	- 2,1	0,3	3,8	475	
0,1	0,2	13,8	41,6	33,4	34,6	1,0	0,8	- 1,8	- 0,3	0,8	0,9	477	
0,2	1,1	11,1	39,5	33,7	31,1	1,1	1,1	- 1,6	1,2	- 0,8	- 1,3	479	
0,4	1,1	17,8	48,1	22,6	23,2	1,7	0,6	- 1,4	- 0,2	1,3	1,4	481	
0,3	0,4	13,2	41,5	32,4	33,6	0,9	1,5	- 1,9	1,9	3,6	2,3	483	
1,2	0,6	12,6	39,8	36,5	35,6	0,7	0,9	- 2,0	0,5	- 0,8	- 1,0	485	
1,2	0,7	16,8	46,9	23,6	23,7	1,6	1,2	- 1,4	- 0,1	1,3	2,5	487	
1,3	1,3	13,3	38,3	34,3	36,7	0,7	0,8	- 1,9	- 0,8	1,2	1,3	489	
0,7	1,0	12,1	38,6	30,5	35,2	0,6	0,5	- 1,8	4,1	8,1	4,0	491	
0,0	1,1	22,5	48,6	19,5	24,3	0,7	0,5	- 1,4	- 0,1	4,5	4,3	493	
0,7	0,9	15,3	41,5	30,3	33,5	1,0	0,6	- 1,7	- 0,4	2,7	2,0	495	
0,4	2,6	11,9	34,4	39,2	38,0	0,8	1,2	- 2,4	- 0,2	- 1,8	- 1,7	497	
1,1	0,0	12,8	40,5	34,6	33,7	0,7	0,9	- 1,7	- 0,1	- 1,1	0,1	499	
0,8	1,1	12,3	40,3	33,7	32,9	1,2	1,4	- 2,0	0,2	0,0	1,3		
0,3	1,4	10,4	38,4	38,0	35,3	1,2	0,6	- 2,4	2,3	- 1,1	- 1,7	501	
0,7	2,0	8,8	35,9	40,6	40,1	1,1	2,4	- 2,3	0,0	0,6	- 1,9	503	
0,1	1,9	13,4	48,0	29,2	30,8	0,9	1,5	- 2,0	- 0,1	1,9	0,6	505	
0,6	1,1	12,2	40,3	33,4	32,2	0,8	0,6	- 2,1	1,3	- 0,7	- 3,4	507	
0,8	0,4	12,9	39,8	36,9	31,3	1,8	0,7	- 2,2	- 0,2	- 5,4	- 1,4	509	
0,4	0,7	16,3	43,6	30,3	30,8	0,8	1,0	- 1,7	- 0,3	0,1	2,0	511	
1,3	0,9	11,7	40,3	32,8	34,5	0,8	1,3	- 2,4	- 1,2	0,2	21,9	513	
1,5	0,6	11,4	40,6	35,0	32,8	1,9	1,6	- 1,8	1,2	0,6	1,9	515	
0,4	1,9	16,9	45,0	26,7	29,0	0,7	0,7	- 2,4	- 0,3	1,0	3,8	517	
1,1	2,1	15,5	36,5	35,9	31,2	0,8	0,4	- 1,8	5,1	- 0,3	- 2,2	519	
0,4	2,1	16,1	42,7	26,7	26,2	0,6	0,8	- 1,7	- 0,3	- 1,0	0,0	521	
0,3	1,4	9,7	38,2	38,2	33,7	2,1	3,0	- 2,2	- 0,2	- 1,7	3,0	523	
0,5	1,4	19,1	44,2	27,1	28,8	0,9	0,6	- 1,8	- 0,5	1,0	1,6	525	
0,3	0,7	14,4	42,8	33,8	32,2	1,0	1,7	- 1,8	- 0,5	- 1,3	0,3	527	
0,5	0,8	14,9	39,2	34,7	34,9	0,9	1,4	- 2,1	- 0,2	0,2	1,6	529	
0,3	1,0	14,2	44,7	28,1	27,7	1,2	0,8	- 1,8	- 0,1	- 0,2	- 0,8	531	
0,5	1,0	13,0	36,3	38,4	38,8	0,8	0,5	- 2,2	1,0	0,4	4,6	533	
1,4	1,0	14,1	36,1	37,4	40,5	1,3	0,9	- 2,3	- 0,9	2,0	1,2	535	
1,0	0,8	10,0	41,2	32,8	33,1	1,1	1,2	- 2,0	- 0,3	0,3	1,8	537	
0,7	1,4	15,5	42,8	29,1	29,2	0,7	1,6	- 1,7	- 0,3	0,4	0,7	539	
0,9	2,7	10,2	40,8	31,5	33,4	0,9	1,5	- 2,1	- 0,6	1,6	- 0,9	541	
0,7	0,7	12,3	36,0	37,3	35,8	1,0	1,0	- 1,9	1,2	- 0,2	1,3	543	
1,0	0,8	9,7	40,4	32,5	32,2	1,5	2,0	- 1,9	- 0,4	0,8	0,5	545	
1,2	1,1	10,7	35,5	34,5	32,1	1,5	1,7	- 1,8	0,6	- 0,3	0,3		
0,3	1,8	6,6	28,9	46,8	35,9	0,7	11,4	- 2,4	- 0,2	- 1,4	1,4	551	
1,3	1,1	17,1	41,0	29,2	27,9	3,0	0,9	- 1,5	- 0,8	0,4	- 1,9	553	
1,0	1,1	10,0	33,4	40,4	30,8	9,6	1,7	- 0,1	- 1,0	0,6	1,1	555	
0,7	1,3	14,7	40,3	33,7	34,7	0,8	1,1	- 2,0	0,3	1,3	1,7	557	

Tabel 14. De enkelte kommuners drift- og anlægsudgifter og deres finansiering i 1990 i procent af de
(fortsat) Current and capital expenditure of municipalities, and its financing, 1990. In percent of total current and capital expenditure (continued)

Kom.- nr.	Køb af varer og tjenester drift	Køb af varer og tjenester anlæg	Tilskud og over- førsler til personer	Tilskud og over- førsler i øvrigt	Drifts- og anlægs- udgifter brutto	Drifts- indtæg- ter, ekskl. stats- refusion	Anlægs- indtægter	Drifts- og anlægs- udgifter netto
	1	2	3	4	5 = 1-4	6	7	8 = 5 ÷ (6-7)
	pct.							
559 Brørup	48,8	2,2	47,2	1,7	100,0	9,0	0,3	90,7
561 Esbjerg	55,6	4,9	37,7	1,9	100,0	25,6	0,9	73,6
563 Fanø	52,7	10,0	35,2	2,1	100,0	12,3	3,3	84,4
565 Grindsted	49,4	7,1	41,6	1,9	100,0	13,6	1,1	85,4
567 Helle	53,0	1,6	44,2	1,2	100,0	7,2	0,5	92,3
569 Holsted	50,0	0,9	47,8	1,4	100,0	8,0	0,2	91,7
571 Ribe	52,9	2,7	43,0	1,4	100,0	12,9	0,8	86,3
573 Varde	55,1	2,8	38,6	3,5	100,0	22,5	0,4	77,1
575 Vejen	50,7	2,4	44,9	1,9	100,0	11,2	0,7	88,2
577 Ølgod	49,4	6,3	43,1	1,2	100,0	10,1	3,0	86,9
Vejle Amt i alt	52,5	5,6	40,3	1,6	100,0	19,6	1,7	78,8
601 Brædstrup	49,5	5,5	43,7	1,4	100,0	11,3	0,4	88,3
603 Børkop	53,5	6,6	39,2	0,6	100,0	13,7	0,5	85,8
605 Egtved	50,1	2,4	44,0	3,4	100,0	9,0	0,7	90,3
607 Fredericia	54,9	7,7	36,2	1,2	100,0	27,2	2,2	70,6
609 Gedved	53,1	4,2	42,1	0,7	100,0	13,4	0,5	86,1
611 Give	50,8	1,3	46,7	1,2	100,0	9,3	0,8	89,9
613 Hedensted	51,1	5,3	42,4	1,2	100,0	10,7	3,0	86,3
615 Horsens	47,1	6,0	44,6	2,3	100,0	16,2	2,0	81,8
617 Jelling	54,8	4,9	39,4	0,9	100,0	15,5	1,3	83,1
619 Juelsminde	46,4	5,5	46,2	1,9	100,0	10,2	1,3	88,5
621 Kolding	53,7	6,4	37,9	2,0	100,0	21,8	2,0	76,2
623 Lunderskov	54,6	2,5	42,3	0,7	100,0	10,3	2,1	87,6
625 Nr. Snede	48,8	0,5	49,5	1,2	100,0	9,2	0,3	90,5
627 Tørring-Uldum	47,9	3,2	47,5	1,4	100,0	9,4	0,6	90,0
629 Vamdrup	53,5	5,1	40,2	1,2	100,0	12,9	1,7	85,4
631 Vejle	57,3	5,2	36,6	0,9	100,0	27,6	1,4	71,0
Ringkøbing Amt i alt	54,3	4,7	38,8	2,2	100,0	19,4	1,1	79,5
651 Avlum-Haderup	51,3	4,1	43,3	1,3	100,0	10,2	1,9	87,8
653 Brande	46,6	5,6	46,3	1,6	100,0	9,3	1,6	89,1
655 Egvad	50,6	1,4	45,7	2,3	100,0	11,3	1,3	87,3
657 Herning	59,1	4,0	34,1	2,8	100,0	29,0	1,6	69,4
659 Holmsland	58,5	2,4	37,2	1,9	100,0	15,5	1,2	83,3
661 Holstebro	55,8	9,7	32,9	1,6	100,0	25,3	0,6	74,1
663 Ikast	53,3	4,3	40,4	2,0	100,0	12,2	1,0	86,8
665 Lembig	49,7	4,7	42,7	2,9	100,0	15,0	0,6	84,4
667 Ringkøbing	52,1	3,1	43,0	1,8	100,0	14,1	0,9	85,0
669 Skjern	52,2	3,8	41,5	2,5	100,0	16,8	1,1	82,1
671 Struer	56,4	4,3	38,1	1,2	100,0	21,4	0,6	78,0
673 Thyborøn-Harboør	55,6	3,4	38,3	2,7	100,0	13,3	1,8	85,0
675 Thyholm	48,4	2,2	47,8	1,6	100,0	8,5	2,0	89,5
677 Trehøje	51,0	1,8	43,4	3,9	100,0	11,7	0,3	88,0
679 Ulfborg-Vemb	48,0	1,1	49,1	1,8	100,0	10,4	1,7	87,8
681 Videbæk	50,0	4,1	43,2	2,7	100,0	11,2	1,3	87,4
683 Vinderup	49,6	3,0	45,1	2,2	100,0	13,9	1,0	85,0
685 Åskov	55,1	1,5	42,1	1,2	100,0	10,6	0,9	88,4
Århus Amt i alt	54,0	4,9	38,8	2,3	100,0	20,3	1,0	78,7
701 Ebeltoft	51,7	6,0	40,6	1,7	100,0	16,9	2,0	81,1
703 Galten	59,7	3,5	35,5	1,3	100,0	12,7	0,4	86,9
705 Gjern	53,4	3,0	42,9	0,6	100,0	10,6	1,2	88,2
707 Grenå	57,7	6,1	34,7	1,5	100,0	27,1	2,1	70,8
709 Hadsten	53,7	6,9	38,5	0,9	100,0	10,0	2,7	87,2
711 Hammel	51,7	5,4	42,4	0,5	100,0	9,3	0,0	90,7
713 Hinnerup	56,2	7,0	35,6	1,1	100,0	10,0	1,0	89,0
715 Hørning	58,0	3,8	36,4	1,9	100,0	12,1	0,7	87,2
717 Langå	50,4	2,3	46,1	1,2	100,0	10,7	0,2	89,1
719 Mariager	48,4	1,6	48,6	1,4	100,0	12,2	0,7	87,1
721 Midtdjurs	49,4	0,1	49,7	0,8	100,0	9,7	0,6	89,6
723 Nørhald	51,5	2,6	44,8	1,1	100,0	9,8	0,7	89,5

samlede drifts- og anlægsudgifter

Rente- udgifter	Rente- indtægter	Generelle tilskud	Stats- refusion	Til finansiering	Kom- munal ind- komst- skat	Kom- munal grund- skyld og dæknings- afgifter	Andre skatter	Udlig- ning af moms netto	Netto lån- tagning	Finans- forskyd- ninger	Heraf	Kom- nr.
				13 = 8 + 9 ÷ (10- 11-12)							Forøgelse af likvide aktiver	
9	10	11	12		14	15	16	17	18	19	20	
pct.												
0,2	1,3	16,6	43,4	29,7	32,2	0,7	0,9	- 1,8	0,3	2,8	4,1	559
1,7	0,7	8,0	32,2	34,4	30,8	1,7	1,5	- 1,8	1,4	- 0,6	- 0,4	561
0,7	1,5	11,8	32,0	39,8	30,2	7,8	1,8	- 1,9	2,5	0,5	0,3	563
0,6	1,3	11,3	37,8	35,6	32,1	0,8	1,3	- 1,9	1,2	- 2,0	- 2,8	565
0,0	1,6	16,5	40,4	33,7	35,8	1,0	1,1	- 1,9	- 0,1	2,2	2,7	567
0,3	0,4	17,5	43,4	30,8	30,5	0,8	1,7	- 1,6	- 0,7	- 0,1	0,8	569
1,3	1,1	11,8	38,2	36,5	33,3	0,8	0,4	- 1,8	- 0,4	- 4,1	- 3,0	571
1,5	2,1	10,4	34,5	31,6	32,9	1,0	1,5	- 1,7	- 0,9	1,2	5,1	573
0,4	0,7	13,1	40,4	34,3	35,9	1,0	2,0	- 2,1	- 0,5	2,0	2,1	575
0,4	1,1	13,9	40,1	32,1	32,2	0,7	1,6	- 1,9	1,0	1,5	0,2	577
1,2	1,4	9,5	35,1	34,1	32,3	1,5	2,0	- 1,8	0,9	0,8	- 0,1	
0,6	0,9	14,4	40,7	32,9	32,0	0,8	0,7	- 1,8	5,5	4,4	4,4	601
0,5	0,6	11,5	33,3	41,0	37,1	1,3	0,8	- 2,1	4,1	0,1	0,3	603
0,5	0,9	13,6	39,6	36,7	37,8	0,8	1,0	- 2,1	- 0,4	0,6	0,2	605
1,6	2,2	7,2	31,4	31,5	29,3	2,1	1,5	- 1,8	- 0,4	- 0,7	- 1,0	607
0,4	2,0	15,0	37,1	32,4	32,9	0,8	0,8	- 1,8	- 0,1	0,1	0,7	609
0,5	0,5	18,7	42,4	28,8	31,6	0,8	1,3	- 1,8	- 0,1	3,0	3,3	611
0,2	1,0	12,6	37,1	35,9	34,2	0,9	2,8	- 2,3	1,1	0,8	- 0,6	613
1,3	1,1	9,1	37,9	35,0	33,5	1,4	3,3	- 1,8	3,9	5,4	2,9	615
1,0	0,5	14,1	34,9	34,7	33,1	1,0	0,5	- 1,7	5,9	4,0	2,0	617
0,3	1,3	13,8	41,6	32,1	33,8	1,2	1,6	- 2,0	- 1,0	1,5	1,9	619
2,2	2,1	6,7	33,0	36,7	32,6	1,9	2,1	- 1,5	- 0,4	- 2,0	- 4,4	621
0,6	1,3	14,7	39,1	33,2	37,4	1,5	1,9	- 2,0	- 0,7	4,9	0,7	623
0,4	0,7	14,3	43,3	32,7	30,0	0,8	1,2	- 1,8	- 0,4	- 2,8	- 4,8	625
0,3	1,3	15,3	42,3	31,4	35,1	0,8	0,8	- 2,1	- 0,4	2,8	2,8	627
0,6	1,1	12,1	36,1	36,6	33,3	1,7	2,0	- 1,8	0,1	- 1,4	- 1,9	629
0,8	0,8	6,9	31,1	33,0	30,5	1,6	2,1	- 1,7	0,3	- 0,2	0,5	631
0,9	1,0	11,3	34,8	33,3	31,6	0,9	1,9	- 1,8	0,0	- 0,5	1,0	
0,4	1,3	15,3	39,9	31,8	29,9	0,9	4,6	- 1,7	0,4	2,1	1,0	651
0,7	0,5	12,9	40,7	35,7	32,9	1,1	2,5	- 1,8	5,3	4,3	4,4	653
0,5	0,8	14,3	41,1	31,7	30,8	0,9	0,9	- 1,8	- 0,6	- 1,5	- 1,1	655
1,3	1,3	7,8	30,2	31,5	30,9	0,9	2,4	- 1,7	0,0	1,0	- 0,1	657
0,2	3,2	9,1	31,3	39,9	32,4	5,9	1,5	- 2,6	- 0,2	- 2,9	- 3,0	659
1,5	1,5	8,5	29,5	36,1	30,0	0,7	1,6	- 1,6	- 2,3	- 7,7	5,5	661
0,7	0,5	11,9	36,0	39,2	38,0	0,8	2,5	- 1,9	1,9	2,1	0,0	663
0,8	1,1	12,4	39,3	32,5	30,8	0,8	1,1	- 1,8	2,8	1,1	- 2,1	665
0,3	0,7	11,8	38,1	34,7	33,2	0,9	2,9	- 1,9	0,1	0,6	1,6	667
0,9	1,0	14,1	38,1	29,8	29,8	0,7	2,1	- 1,8	- 0,1	1,0	0,9	669
0,8	0,4	10,2	34,5	33,6	32,5	0,8	0,7	- 1,8	- 0,4	- 1,9	- 0,9	671
0,3	0,9	8,5	34,4	41,4	36,3	0,8	4,4	- 2,4	- 0,5	- 2,8	- 6,3	673
0,5	0,5	20,1	45,4	23,9	28,0	0,8	0,4	- 1,6	- 0,3	3,5	2,8	675
0,6	0,6	17,1	38,6	32,2	34,8	0,6	2,3	- 1,7	- 0,2	3,6	3,5	677
0,8	0,6	16,3	44,1	27,6	27,9	1,9	1,2	- 1,7	- 0,6	1,1	1,4	679
0,5	0,4	16,7	38,9	31,9	32,5	0,7	1,1	- 1,8	- 0,4	0,1	- 0,7	681
0,4	1,0	18,2	40,8	25,5	28,7	0,7	1,4	- 1,5	- 0,8	3,1	4,0	683
0,8	1,0	17,7	38,5	32,0	33,4	0,7	1,1	- 1,8	- 0,2	1,2	0,0	685
1,4	1,5	8,5	33,2	36,9	32,7	2,5	1,3	- 1,8	0,7	- 1,4	- 1,6	
1,1	1,4	8,7	36,8	35,2	28,3	4,6	1,1	- 2,1	2,8	- 0,5	- 1,9	701
1,9	0,8	11,8	29,9	46,3	44,9	2,0	0,8	- 2,4	- 2,1	- 3,0	- 2,5	703
0,5	1,0	13,3	38,9	35,6	34,8	1,5	1,2	- 1,8	2,1	2,1	2,5	705
1,5	1,6	8,1	30,7	31,9	27,6	1,2	1,5	- 1,5	5,3	2,2	3,4	707
1,0	0,7	11,8	34,4	41,3	39,1	1,2	2,3	- 2,5	- 0,8	- 2,0	- 2,6	709
0,8	1,0	11,4	37,8	41,4	37,0	1,3	2,3	- 2,1	- 1,2	- 4,0	- 6,0	711
0,9	0,8	11,4	29,7	48,0	47,1	1,8	1,2	- 2,7	0,5	- 0,1	- 0,6	713
2,1	0,5	9,3	31,5	48,0	46,0	1,7	1,2	- 2,2	- 0,8	- 2,0	- 0,1	715
0,9	0,4	11,1	40,5	38,1	38,3	1,1	0,8	- 2,1	- 0,6	- 0,6	- 0,5	717
1,4	1,1	14,1	44,9	28,4	32,6	1,3	1,7	- 1,9	0,0	5,4	2,4	719
1,1	0,1	12,5	44,7	33,3	31,9	1,2	1,1	- 1,8	- 0,8	- 1,8	- 2,1	721
0,2	1,0	16,8	40,8	31,1	34,0	1,1	0,4	- 1,9	- 0,2	2,3	2,6	723

Tabel 14. De enkelte kommuners drift- og anlægsudgifter og deres finansiering i 1990 i procent af de
(fortsat) Current and capital expenditure of municipalities, and its financing, 1990. In percent of total current and capital expenditure (continued)

Kom- nr.	Køb af varer og tjenester drift	Køb af varer og tjenester anlæg	Tilskud og over- førsler til personer	Tilskud og over- førsler i øvrigt	Drifts- og anlægs- udgifter brutto	Drifts- indtæg- ter, ekskl. stats- refusion	Anlægs- indtægter	Drifts- og anlægs- udgifter netto 8 = 5 ÷ (6-7)
	1	2	3	4	5 = 1-4	6	7	
	pct.							
725 Nr. Djurs	47,7	6,9	44,8	0,6	100,0	8,6	1,8	89,6
727 Odder	53,0	3,1	41,9	2,0	100,0	10,7	1,0	88,3
729 Purhus	56,1	2,3	40,4	1,2	100,0	12,3	0,1	87,6
731 Randers	53,3	5,7	39,5	1,5	100,0	25,7	1,1	73,2
733 Rosenholm	52,1	3,3	42,7	1,9	100,0	11,9	2,0	86,1
735 Rougsø	48,6	2,4	47,9	1,0	100,0	11,3	0,4	88,3
737 Ry	55,2	3,2	39,9	1,6	100,0	9,9	2,1	87,9
739 Rønde	52,1	5,3	41,8	0,9	100,0	8,8	1,1	90,2
741 Samsø	42,3	3,4	49,2	5,0	100,0	12,4	0,7	87,0
743 Silkeborg	52,9	5,7	39,7	1,7	100,0	19,0	2,0	78,9
745 Skanderborg	53,9	2,8	41,4	1,9	100,0	11,3	1,3	87,4
747 Sønderhald	51,0	1,4	45,9	1,7	100,0	8,5	1,0	90,5
749 Them	53,4	5,7	39,2	1,7	100,0	13,4	0,9	85,6
751 Århus	54,9	5,2	36,9	3,1	100,0	23,8	0,7	75,5
Viborg Amt i alt	48,7	3,3	46,0	2,1	100,0	12,7	1,4	85,9
761 Bjerringbro	49,9	2,8	45,6	1,6	100,0	11,3	0,9	87,8
763 Fjends	51,8	5,5	41,5	1,2	100,0	10,6	0,4	88,9
765 Hanstholm	50,8	2,6	45,3	1,4	100,0	13,8	0,7	85,6
767 Hvorslev	46,9	1,0	50,9	1,2	100,0	8,2	0,2	91,6
769 Karup	52,2	0,8	44,7	2,2	100,0	9,0	0,3	90,6
771 Kjellerup	46,8	3,5	47,6	2,1	100,0	9,9	0,8	89,2
773 Morsø	44,2	1,9	52,2	1,7	100,0	10,4	0,9	88,7
775 Møldrup	50,7	2,1	45,2	2,1	100,0	10,6	0,8	88,6
777 Sallingsund	42,0	11,4	44,7	1,8	100,0	8,7	0,2	91,0
779 Skive	51,1	5,2	41,5	2,1	100,0	19,8	2,0	78,2
781 Spøttrup	48,6	1,7	47,8	1,8	100,0	9,2	0,5	90,3
783 Sundsøre	48,1	2,6	47,9	1,4	100,0	10,6	0,5	88,9
785 Sydthy	46,9	2,6	48,4	2,2	100,0	10,7	0,5	88,8
787 Thisted	47,0	2,6	47,4	3,0	100,0	12,7	0,4	86,8
789 Tjele	51,7	2,0	45,4	0,9	100,0	10,8	1,2	88,0
791 Viborg	50,7	3,4	43,3	2,6	100,0	15,2	3,2	81,7
793 Ålestrup	46,9	3,4	47,3	2,4	100,0	7,7	6,4	86,0
Nordjyllands Amt i alt	52,2	3,9	42,0	2,0	100,0	17,0	0,9	82,1
801 Arden	49,2	3,7	45,4	1,7	100,0	10,0	0,2	89,8
803 Brovst	46,2	7,4	44,0	2,3	100,0	9,1	0,2	90,7
805 Brønderslev	49,9	2,3	45,6	2,3	100,0	14,7	0,4	84,9
807 Dronninglund	51,8	0,9	45,1	2,1	100,0	10,8	2,7	86,5
809 Farsø	50,0	2,1	45,6	2,3	100,0	12,1	0,0	87,9
811 Fjerritslev	47,3	6,1	44,9	1,7	100,0	9,0	0,8	90,2
813 Frederikshavn	55,7	4,2	38,7	1,3	100,0	22,6	0,9	76,5
815 Hadsund	50,8	2,0	44,5	2,7	100,0	13,7	1,6	84,7
817 Hals	51,3	4,0	43,2	1,4	100,0	12,4	0,7	86,9
819 Hirtshals	51,8	4,9	41,2	2,1	100,0	13,1	1,6	85,3
821 Hjørring	50,1	4,4	42,8	2,7	100,0	16,3	1,1	82,6
823 Hobro	53,0	4,1	41,2	1,6	100,0	21,7	1,2	77,1
825 Læsø	56,8	6,2	34,0	3,0	100,0	20,8	0,6	78,6
827 Løgstør	46,9	3,5	46,9	2,8	100,0	13,2	2,4	84,3
829 Løkken-Vrå	46,4	2,9	48,8	1,9	100,0	10,4	0,6	89,0
831 Nibe	48,5	5,5	44,5	1,5	100,0	12,0	1,2	86,8
833 Nørager	47,0	2,4	49,1	1,5	100,0	9,7	0,4	89,8
835 Pandrup	50,0	3,3	44,4	2,4	100,0	11,1	1,2	87,7
837 Sejfflod	53,5	1,9	43,0	1,5	100,0	11,4	0,1	88,6
839 Sindal	48,5	3,5	46,2	1,8	100,0	9,7	0,8	89,5
841 Skagen	50,3	4,0	43,5	2,3	100,0	16,6	1,2	82,2
843 Skørping	52,8	1,7	44,4	1,0	100,0	12,5	0,2	87,2
845 Støvring	52,5	5,7	40,4	1,4	100,0	9,4	0,3	90,3
847 Sæby	48,4	6,1	44,0	1,6	100,0	13,9	0,9	85,2
849 Åbybro	56,1	7,0	35,5	1,4	100,0	8,6	2,7	88,8
851 Ålborg	54,5	3,7	39,8	2,0	100,0	21,7	0,8	77,5
861 Års	48,5	3,6	46,2	1,7	100,0	12,6	0,7	86,7

samlede drifts- og anlægsudgifter

Rente-udgifter	Rente-indtægter	Generelle tilskud	Stats-refusion	Til finansiering 13 = 8 + 9 ÷ (10 - 11 - 12)	Kommunal indkomst-skat	Kommunal grund-skyld og dæknings-afgifter	Andre skatter	Udlig-ning af moms netto	Netto lån-tagning	Finans-forskyd-ninger	Heraf		Kom-nr.
											Forøgelse af likvide aktiver		
9	10	11	12		14	15	16	17	18	19	20		
pct.													
0,4	1,1	15,1	39,9	33,9	26,6	2,2	0,4	-1,5	-0,2	-6,3	-6,4	725	
0,3	0,7	11,0	38,9	37,9	37,9	1,6	1,2	-2,2	0,6	1,2	0,9	727	
0,6	1,2	15,9	36,8	34,2	36,7	0,8	0,8	-2,0	-0,2	1,9	-0,1	729	
1,8	1,9	7,4	35,6	30,1	26,8	1,5	1,1	-1,4	1,5	-0,6	-1,2	731	
0,8	0,9	11,6	37,3	37,2	37,8	1,7	1,5	-2,2	-1,2	0,4	-0,8	733	
0,7	1,2	19,0	42,7	26,1	27,9	1,0	0,8	-1,4	-0,3	1,8	3,8	735	
0,3	0,0	12,4	36,0	39,8	37,7	1,1	1,1	-2,2	-0,4	-2,6	-1,1	737	
1,1	0,7	13,0	37,3	40,2	39,1	2,2	1,1	-2,0	7,2	7,4	3,3	739	
1,0	1,5	19,4	45,7	21,3	22,7	1,9	0,7	-1,3	-0,7	2,0	4,0	741	
1,1	1,4	7,2	34,1	37,3	31,7	2,0	1,4	-2,0	1,6	-2,6	-3,4	743	
1,1	0,8	12,1	37,0	38,6	40,1	1,4	1,5	-2,2	-1,0	1,1	0,8	745	
0,3	1,0	14,0	41,8	34,0	37,1	0,9	1,6	-2,0	-0,4	3,2	4,3	747	
1,0	1,3	12,1	35,1	38,1	34,0	1,0	1,7	-2,0	-0,1	-3,5	0,6	749	
1,7	1,8	6,7	30,0	38,7	32,8	3,4	1,3	-1,7	0,5	-2,4	-2,5	751	
0,8	1,0	13,5	41,5	30,7	31,2	1,2	1,4	-1,8	-0,8	0,7	0,2		
1,7	0,9	12,1	40,0	36,5	37,4	1,3	3,0	-2,3	-1,6	1,3	3,0	761	
0,5	0,6	18,7	38,2	31,9	29,1	1,0	0,7	-1,6	4,3	1,6	0,0	763	
1,0	2,1	15,0	40,2	29,2	32,3	2,0	1,1	-1,6	2,3	6,9	10,4	765	
0,4	1,7	15,5	45,7	29,1	35,3	0,8	0,6	-2,0	-0,4	5,3	5,2	767	
0,2	0,8	13,8	40,9	35,3	36,8	1,1	1,6	-2,0	-0,2	2,0	3,5	769	
1,2	2,3	13,8	42,9	31,4	33,4	0,8	0,9	-1,9	1,4	3,2	1,4	771	
1,3	0,5	14,4	47,6	27,6	25,8	1,1	1,1	-1,5	-0,5	-1,6	-7,4	773	
0,6	0,6	17,0	42,2	29,5	30,6	0,6	1,0	-1,6	-0,3	0,9	0,4	775	
0,0	0,8	12,1	40,9	37,3	28,0	0,9	3,1	-1,7	0,0	-7,0	-7,0	777	
1,1	1,0	9,8	37,4	31,2	31,3	1,1	1,3	-1,7	-0,4	0,4	0,9	779	
0,6	0,8	18,3	42,9	28,9	30,5	1,4	0,6	-1,6	-0,8	1,2	1,7	781	
0,5	0,5	17,6	43,6	27,8	27,4	1,3	0,8	-1,5	-0,8	-0,5	-0,1	783	
0,5	0,4	21,8	44,8	22,4	25,2	1,1	1,0	-1,3	-0,4	3,3	3,6	785	
1,0	1,4	12,3	43,6	30,6	32,0	1,2	1,1	-1,8	-4,4	-2,5	-1,6	787	
0,2	0,9	17,4	41,8	28,1	31,5	1,1	1,3	-1,9	-0,3	3,6	3,3	789	
0,6	0,9	9,7	37,9	33,7	34,0	1,5	2,2	-1,9	-0,3	1,8	0,8	791	
0,2	1,0	16,7	44,3	24,2	27,3	1,0	0,9	-1,8	-3,5	-0,2	0,5	793	
1,1	0,6	11,5	37,9	33,1	31,2	2,1	1,5	-1,7	0,1	0,0	-0,7		
0,6	0,1	17,0	42,4	30,8	29,5	1,0	0,7	-1,8	-0,2	-1,6	-2,2	801	
1,7	0,2	18,2	41,9	32,1	25,1	1,0	0,8	-1,5	5,6	-1,0	-2,6	803	
0,9	0,9	14,7	41,7	28,5	29,5	1,1	0,9	-1,6	-0,6	0,8	0,5	805	
1,5	-0,2	17,6	41,7	28,8	33,1	1,3	0,8	-1,5	-2,7	2,2	2,4	807	
1,7	0,2	17,7	41,1	30,6	29,7	2,0	0,7	-1,6	-1,2	-1,0	0,2	809	
0,2	1,0	18,0	43,1	28,3	31,1	1,1	1,1	-1,6	5,5	8,8	8,3	811	
1,2	0,7	9,5	34,6	32,8	31,3	1,4	1,3	-1,8	0,7	0,0	-1,0	813	
0,8	0,0	11,9	41,0	32,7	32,2	2,0	1,8	-1,7	-0,7	0,9	0,1	815	
0,7	1,2	13,0	40,1	33,4	28,6	3,1	0,8	-2,0	1,0	-1,9	-1,6	817	
0,5	1,0	12,6	37,8	34,4	33,7	2,0	1,4	-1,7	-1,1	-0,1	-1,8	819	
0,7	0,7	10,7	39,1	32,8	31,4	1,5	1,1	-1,7	0,2	-0,4	-0,9	821	
1,0	0,6	11,3	37,2	29,2	30,7	1,2	1,4	-1,6	0,4	3,0	3,0	823	
0,9	1,2	19,3	32,8	26,3	19,9	2,9	0,5	-1,1	7,1	3,0	3,6	825	
0,5	0,0	14,7	43,5	26,6	27,6	0,9	1,1	-1,4	-0,1	1,5	-0,5	827	
1,0	0,3	16,9	45,3	27,4	26,5	2,6	0,8	-1,6	-0,2	0,7	0,7	829	
1,6	0,1	14,4	42,1	31,9	32,8	0,9	1,2	-1,8	-1,4	-0,2	-0,7	831	
1,2	0,2	18,5	45,3	27,1	28,4	1,3	1,4	-1,5	-1,0	1,5	2,1	833	
0,7	0,8	12,1	41,0	34,5	29,1	4,9	2,1	-1,9	-0,2	-0,5	0,3	835	
1,2	0,0	14,5	40,2	35,0	33,2	1,9	0,7	-1,8	2,2	1,3	-0,1	837	
0,2	0,8	19,2	42,3	27,3	29,2	0,7	1,2	-1,7	0,0	2,1	2,0	839	
0,9	0,8	8,2	39,5	34,6	34,1	2,0	1,6	-2,1	0,2	1,2	-0,5	841	
1,8	1,0	14,0	41,0	33,0	35,2	1,3	1,0	-2,0	-0,9	1,6	3,2	843	
0,7	0,0	11,7	37,2	42,1	39,0	1,4	1,1	-2,1	6,8	4,1	-1,8	845	
0,5	0,5	14,2	40,3	30,7	28,6	0,9	0,8	-1,7	3,0	0,8	-1,7	847	
1,8	0,9	13,8	33,0	42,8	39,3	1,1	1,1	-2,4	-0,6	-4,3	0,7	849	
1,4	0,8	8,2	34,6	35,3	31,4	3,0	2,1	-1,7	-0,7	-1,2	-2,1	851	
1,2	-0,1	13,2	42,9	31,8	32,4	0,7	1,4	-1,8	-1,1	-0,2	-0,5	861	

Tabel 15. Visse vigtige kommunale driftsudgiftsområder set i forhold til km vej resp. relevante befolkningsgrupper for hver kommune i 1990

Current expenditure of municipalities for selected purposes, per km road and per head of population in relevant groups. 1990

Kom.-nr.	Kommunale veje drift pr. km vej	Folkeskolevæsen pr. 7-16-årige	Dagpleje og daginstitutioner pr. 0-6-årige	Kontanthjælp pr. 17-39-årige	Foranstaltninger for ældre m.m. pr. 65-årige og derover
	kr.				
Kommuner i alt	34 043	32 724	38 741	5 803	33 392
101 København	771 770	40 353	68 781	7 960	42 190
147 Frederiksberg	305 025	43 665	52 377	6 238	33 368
Københavns amt i alt	105 181	40 798	61 744	6 432	30 017
165 Albertslund	343 143	44 209	72 336	9 395	59 750
151 Ballerup	74 029	44 695	80 329	8 808	34 018
153 Brøndby	98 368	47 966	53 478	8 547	27 903
155 Dragør	45 677	30 811	69 966	3 363	36 434
157 Gentofte	120 528	29 788	54 060	4 195	30 393
159 Gladsaxe	132 199	51 614	62 181	6 884	30 654
161 Glostrup	67 932	45 877	76 398	5 061	27 356
163 Herlev	183 115	35 838	70 307	8 325	28 668
167 Hvidovre	124 561	37 727	73 934	8 811	30 550
169 Høje Tåstrup	133 289	37 558	63 603	5 582	37 539
183 Ishøj	79 600	34 639	45 361	6 934	41 063
171 Ledøje-Smørum	31 845	33 814	59 772	3 837	61 849
173 Lyngby-Tårnbæk	226 868	42 381	55 290	5 268	25 934
175 Rødovre	215 368	53 932	56 166	6 452	29 070
181 Søllerød	126 496	39 886	44 417	5 148	22 925
185 Tårnby	289 018	38 129	58 226	3 793	26 919
187 Vallensbæk	122 347	32 447	50 834	2 772	32 776
189 Værløse	47 286	39 819	52 244	5 983	36 034
Frederiksborg amt i alt	63 782	36 447	45 462	6 224	33 291
201 Allerød	64 986	35 840	57 478	3 847	32 857
205 Birkerød	136 554	38 627	36 453	5 822	32 620
207 Farum	59 517	37 202	56 690	9 135	37 640
208 Fredensborg-Humlebæk	55 549	36 335	47 272	5 574	27 566
209 Frederikssund	86 723	41 912	38 838	5 092	32 743
211 Frederiksværk	73 356	42 067	41 461	6 189	29 215
213 Græsted-Gilleleje	32 437	38 314	30 825	7 532	29 881
215 Helsingø	18 414	31 664	38 036	5 718	36 517
217 Helsingør	106 519	36 627	55 098	9 142	36 759
219 Hillerød	57 480	39 302	44 830	4 905	33 535
221 Hundested	39 107	33 584	33 256	7 798	26 552
223 Hørsholm	115 400	32 234	43 100	4 047	26 498
225 Jægerspris	16 241	36 875	59 722	4 447	36 627
227 Karlebo	98 807	31 277	41 780	8 244	32 255
229 Skibby	12 701	32 254	40 526	4 468	33 557
231 Skævinge	58 507	33 347	42 590	2 947	44 940
233 Slangerup	27 039	36 848	34 344	5 502	52 995
235 Stenløse	44 067	40 444	39 724	4 412	32 098
237 Ølstykke	52 782	33 095	48 899	4 001	40 074
Roskilde amt i alt	45 111	34 983	48 955	5 787	37 134
251 Bramsnæs	16 110	32 591	43 049	3 429	36 486
253 Greve	54 032	29 474	50 126	7 572	31 972
255 Gundsø	30 961	33 778	42 412	4 046	29 503
257 Hvalsø	40 855	40 202	32 895	4 052	38 293
259 Køge	37 139	36 308	57 857	6 022	38 435
261 Lejre	34 747	35 210	23 936	2 379	34 371
263 Ramsø	17 345	33 815	48 495	3 749	48 309
265 Roskilde	115 426	39 914	61 473	7 261	40 564
267 Skovbo	21 044	37 439	36 669	4 954	45 003
269 Solrød	44 360	37 907	34 318	3 913	27 540
271 Vallø	36 508	29 937	40 437	3 446	31 048

Anm. Bemærkninger til tabellerne - se side 10.

Tabel 15. Visse vigtige kommunale driftsudgiftsområder set i forhold til km vej resp. relevante befolkningsgrupper for hver kommune i 1990

(fortsat) Current expenditure of municipalities for selected purposes, per km road and per head of population in relevant groups. 1990

Kom.-nr.	Kommunale veje drift pr. km vej	Folkeskolevæsen pr. 7-16-årige	Dagpleje og daginstitutioner pr. 0-6-årige	Kontanthjælp pr. 17-39-årige	Foranstaltninger for ældre m.m. pr. 65-årige og derover
kr.					
Vestsjællands amt i alt	24 585	32 350	28 481	6 167	30 906
301 Bjergsted	15 731	27 656	20 792	7 297	30 064
303 Dianalund	13 525	25 963	28 732	4 286	30 531
305 Dragsholm	15 073	30 911	28 454	6 337	32 497
307 Fuglebjerg	7 860	25 812	22 978	4 390	38 185
309 Gørlev	25 086	29 688	23 294	5 322	28 868
311 Hashøj	11 762	30 815	25 556	3 589	32 475
313 Haslev	28 364	31 846	34 185	5 322	28 403
315 Holbæk	54 987	33 591	35 530	7 346	29 683
317 Hvidebæk	8 605	28 524	21 010	5 438	31 521
319 Høng	26 955	30 310	26 622	4 972	33 496
321 Jernløse	26 142	32 971	31 639	3 809	30 229
323 Kalundborg	42 443	35 227	24 989	7 226	33 983
325 Korsør	66 135	32 743	26 476	5 673	30 809
327 Nykøbing-Rørvig	33 838	32 238	36 422	7 581	27 219
329 Ringsted	21 008	39 552	30 507	6 576	31 264
331 Skælskør	15 667	29 441	28 693	5 312	26 164
333 Slagelse	35 578	28 408	30 188	7 057	29 256
335 Sorø	15 556	32 592	19 544	5 715	34 313
337 Stenlille	6 287	32 348	26 568	5 039	36 319
339 Svinninge	25 915	33 971	24 355	4 377	28 021
341 Tornved	24 651	32 533	26 275	8 366	32 567
343 Trundholm	12 729	35 096	23 036	5 797	29 264
345 Tølløse	20 040	34 315	33 805	4 584	30 408
Storstrøms amt i alt	17 148	31 827	29 751	5 918	29 497
351 Fakse	14 933	29 960	29 741	6 507	32 473
353 Fladså	7 953	26 293	32 851	4 587	32 944
355 Holeby	6 701	32 617	23 641	4 540	27 732
357 Holmegård	23 156	33 744	35 897	3 108	34 154
359 Højreby	10 092	32 935	19 691	4 533	29 827
361 Langebæk	10 680	27 231	30 276	4 710	25 497
363 Maribo	16 344	41 824	32 396	5 477	25 786
365 Møn	12 291	36 196	26 251	6 665	24 220
367 Nakskov	39 293	31 084	29 639	8 678	31 161
369 Nykøbing Falster	32 733	35 000	28 971	7 141	30 790
371 Nysted	16 116	32 703	22 371	6 152	26 132
373 Næstved	36 183	31 345	39 937	5 667	31 940
375 Nr. Alslev	13 855	30 110	20 325	4 876	32 242
377 Præstø	17 322	26 885	32 929	6 127	27 956
379 Ravnsborg	7 525	31 762	19 156	6 802	25 543
381 Rudbjerg	6 503	31 138	25 066	5 216	24 063
383 Rødby	16 089	31 295	27 138	6 992	25 235
385 Rønnede	12 603	29 994	34 461	3 581	24 841
387 Saksøbing	12 915	27 466	31 346	5 598	22 836
389 Stevns	18 293	27 893	21 619	4 404	26 441
391 Stubbekøbing	14 977	32 893	21 769	6 511	25 099
393 Suså	4 370	29 402	23 019	5 296	36 052
395 Sydfalster	14 569	32 055	26 872	4 757	24 877
397 Vordingborg	36 239	33 919	28 745	6 769	38 423
Bornholms amt i alt	26 886	29 576	30 687	5 168	28 415
401 Allinge-Gudhjem	15 647	30 616	27 229	5 339	26 950
403 Hasle	18 470	30 906	27 303	4 221	27 802
405 Neksø	23 430	28 724	29 904	4 429	30 820
407 Rønne	94 789	29 081	37 740	6 221	27 256
409 Åkirkeby	17 252	29 883	24 541	4 179	30 952
Fyns amt i alt	27 366	31 312	28 146	5 924	31 774
421 Assens	16 805	28 470	22 100	4 812	23 597
423 Bogense	19 529	30 537	23 112	5 022	29 368

Anm. Bemærkninger til tabellerne - se side 10.

Tabel 15. Visse vigtige kommunale driftsudgiftsområder set i forhold til km vej resp. relevante befolkningsgrupper for hver kommune i 1990

(fortsat) Current expenditure of municipalities for selected purposes, per km road and per head of population in relevant groups. 1990

Kom.-nr.	Kommunale veje drift pr. km vej	Folke-skolevæsen pr. 7-16-årige	Dagpleje og dag-institutioner pr. 0-6-årige	Kontant-hjælp pr. 17-39-årige	Foranstaltninger for ældre m.m. pr. 65-årige og derover
kr.					
425 Broby	16 548	29 475	20 128	3 900	30 324
427 Egebjerg	20 866	30 794	25 369	3 128	30 762
429 Ejby	14 280	26 413	21 602	4 309	24 824
431 Fåborg	22 775	27 199	25 306	4 458	22 208
433 Glamsbjerg	19 162	30 079	27 511	5 319	26 181
435 Gudme	23 214	31 814	23 751	3 544	40 054
437 Hårby	8 982	30 738	24 282	2 507	26 857
439 Kerteminde	13 452	30 991	20 476	3 498	32 963
441 Langeskov	21 729	32 858	28 795	3 696	33 327
443 Marstal	20 958	28 062	21 461	4 129	35 966
445 Middelfart	26 708	31 100	29 488	4 439	32 640
447 Munkebo	52 500	31 663	27 514	6 089	32 074
449 Nyborg	41 497	29 636	29 070	6 335	29 024
451 Nr. Åby	17 326	24 704	30 431	3 899	33 299
461 Odense	70 724	34 221	32 769	7 715	35 222
471 Otterup	20 127	30 626	27 488	3 531	31 576
473 Ringe	21 651	33 458	20 688	4 178	27 064
475 Rudkøbing	28 728	30 651	25 166	4 850	25 292
477 Ryslinge	20 027	26 700	26 409	3 977	25 013
479 Svendborg	25 712	29 985	24 101	6 556	32 717
481 Sydlangeland	7 769	33 557	15 617	3 908	24 705
483 Sønderø	9 302	32 698	25 991	3 961	29 988
485 Tommerup	25 873	25 990	32 149	2 611	34 425
487 Tranekær	5 750	30 040	19 018	3 496	32 575
489 Ullerslev	29 322	31 177	19 465	3 047	35 641
491 Vissenbjerg	36 463	28 539	34 357	3 829	31 572
493 Ærøskøbing	10 047	30 263	17 172	1 903	23 854
495 Ørbæk	26 987	25 222	27 242	3 285	29 337
497 Årslev	29 992	28 771	30 045	3 970	35 010
499 Årup	18 760	31 165	26 034	3 520	33 108
Sønderjyllands amt i alt	18 102	29 318	25 850	4 276	27 673
501 Augustenborg	15 715	31 711	24 478	1 880	28 272
503 Bov	19 339	30 078	27 535	3 662	25 598
505 Bredebro	6 767	25 633	16 421	4 261	25 066
507 Broager	20 504	28 719	27 585	3 749	26 032
509 Christiansfeld	10 048	28 012	20 937	5 291	32 650
511 Gram	26 581	29 446	25 055	3 506	31 790
513 Gråsten	20 045	26 801	27 697	2 381	24 170
515 Haderslev	16 792	29 169	26 556	5 758	27 312
517 Højer	14 888	25 304	18 413	3 063	21 322
519 Lundtoft	12 290	28 219	28 194	3 649	30 111
521 Løgumkloster	10 858	25 652	17 760	1 590	26 287
523 Nordborg	23 000	30 696	26 767	4 133	28 455
525 Nr. Rangstrup	12 026	26 556	17 390	4 401	26 903
527 Rødding	9 091	28 263	23 740	3 099	28 905
529 Rødekro	12 297	25 049	22 490	4 687	27 300
531 Skærbæk	13 751	26 072	21 589	2 378	27 795
533 Sundeved	16 365	30 262	29 184	2 164	27 252
535 Sydals	19 482	26 570	29 869	2 411	26 965
537 Sønderborg	72 481	33 000	29 079	5 558	26 032
539 Tinglev	14 218	27 426	21 896	4 316	28 310
541 Tønder	32 096	31 106	26 872	3 607	30 582
543 Vojens	22 146	32 611	21 743	3 749	29 936
545 Åbenrå	20 296	32 865	41 283	5 794	26 070
Ribe amt i alt	27 187	30 191	26 478	4 724	31 310
551 Billund	25 012	31 433	29 299	2 837	42 142
553 Blåbjerg	17 950	26 109	17 464	3 124	24 193
555 Blåvandshuk	16 047	28 744	30 268	2 100	30 905
557 Bramming	23 808	28 074	21 375	3 354	29 318

Anm. Bemærkninger til tabellerne - se side 10.

Tabel 15. Visse vigtige kommunale driftsudgiftsområder set i forhold til km vej resp. relevante befolkningsgrupper for hver kommune i 1990

(fortsat) Current expenditure of municipalities for selected purposes, per km road and per head of population in relevant groups. 1990

Kom.-nr.	Kommunale veje drift pr. km vej	Folkeskolevæsen pr. 7-16-årige	Dagpleje og daginstitutioner pr. 0-6-årige	Kontanthjælp pr. 17-39-årige	Foranstaltninger for ældre m.m. pr. 65-årige og derover
kr.					
559 Brørup	25 926	25 958	24 591	2 560	27 558
561 Esbjerg	69 101	33 123	34 977	6 333	32 859
563 Fanø	27 603	27 228	25 834	3 186	29 812
565 Grindsted	15 450	27 966	23 668	4 393	31 694
567 Helle	15 964	30 979	15 844	1 688	27 627
569 Holsted	16 957	29 593	19 151	4 376	28 407
571 Ribe	13 306	29 540	24 420	4 670	32 209
573 Varde	26 570	27 880	25 392	4 813	31 451
575 Vejen	29 201	33 282	22 705	3 821	29 719
577 Ølgod	25 516	24 546	14 151	2 775	30 125
Vejle amt i alt	31 098	29 246	29 787	5 652	32 638
601 Brædstrup	15 862	30 669	21 891	4 208	32 766
603 Børkop	28 775	27 463	34 028	3 698	36 636
605 Egtved	10 475	32 151	23 189	3 026	29 629
607 Fredericia	75 536	30 016	30 438	7 495	36 000
609 Gedved	21 155	28 755	24 564	5 015	41 959
611 Give	11 073	28 530	23 250	2 871	25 861
613 Hedensted	16 527	26 318	27 001	2 973	33 426
615 Horsens	44 091	27 752	28 370	7 414	30 403
617 Jelling	19 527	34 176	34 548	3 926	45 291
619 Juelsminde	25 635	29 830	16 278	3 050	26 157
621 Kolding	75 217	28 440	25 808	6 099	33 931
623 Lunderskov	23 924	28 910	26 840	2 278	30 100
625 Nr. Snede	20 719	31 230	18 530	5 244	32 291
627 Tørring-Uldum	17 918	28 401	18 458	3 074	26 995
629 Vamdrup	26 260	33 390	23 467	4 048	32 987
631 Vejle	33 741	30 844	40 391	6 223	33 211
Ringkøbing amt i alt	22 924	27 404	29 002	4 027	33 479
651 Avlum-Haderup	7 886	25 154	25 558	3 014	36 301
653 Brande	11 258	27 336	19 774	3 870	29 026
655 Egvad	16 236	26 962	16 910	4 659	29 571
657 Herning	31 950	29 918	40 849	4 847	34 079
659 Holmsland	29 773	24 366	24 535	1 576	38 618
661 Holstebro	33 970	27 326	36 105	4 918	34 556
663 Ikast	35 132	27 357	30 928	3 612	35 655
665 Lemvig	19 486	27 775	26 838	3 618	31 142
667 Ringkøbing	22 498	27 479	26 789	3 458	32 179
669 Skjern	16 237	24 796	19 412	2 896	31 962
671 Struer	41 696	26 958	28 314	5 390	34 561
673 Thyborøn-Harboør	44 520	25 699	22 752	3 217	31 411
675 Thyholm	17 331	26 807	19 546	2 048	28 268
677 Trehøje	20 646	28 686	20 562	3 280	36 557
679 Ulfborg-Vemb	16 374	27 354	21 777	2 469	31 639
681 Videbæk	16 171	26 505	16 580	3 147	37 070
683 Vinderup	13 675	22 398	21 370	2 463	32 002
685 Åskov	16 505	27 209	21 998	2 826	36 159
Århus amt i alt	40 638	30 512	43 080	6 486	36 627
701 Ebeltoft	13 882	32 923	20 353	4 297	29 791
703 Galten	25 419	29 843	40 415	4 320	35 679
705 Gjern	20 047	26 822	26 061	2 610	34 751
707 Grenå	41 162	31 656	27 535	5 381	30 473
709 Hadsten	30 406	28 232	31 555	4 286	32 293
711 Hammel	31 709	29 442	25 353	3 183	33 756
713 Hinnerup	48 626	27 931	39 029	3 583	39 021
715 Hørning	33 333	30 526	34 413	4 149	39 724
717 Langå	18 630	33 386	19 571	4 618	30 474
719 Mariager	18 612	24 618	21 482	3 129	23 484
721 Midtdjurs	15 833	29 244	21 467	4 044	26 755
723 Nørhald	16 739	30 731	21 192	3 782	31 174

Anm. Bemærkninger til tabellerne - se side 10.

Tabel 15. Visse vigtige kommunale driftsudgiftsområder set i forhold til km vej resp. relevante befolkningsgrupper for hver kommune i 1990

(fortsat) Current expenditure of municipalities for selected purposes, per km road and per head of population in relevant groups. 1990

Kom.-nr.	Kommunale veje drift pr. km vej	Folke-skolevæsen pr. 7-16-årige	Dagpleje og dag-institutioner pr. 0-6-årige	Kontant-hjælp pr. 17-39-årige	Foranstaltninger for ældre m.m. pr. 65-årige og derover
kr.					
725 Nr. Djurs	13 667	29 703	18 484	3 558	33 081
727 Odder	25 930	28 454	24 289	3 989	35 224
729 Purhus	17 979	27 848	25 940	3 806	37 771
731 Randers	50 903	29 308	33 873	6 326	36 616
733 Rosenholm	18 817	28 886	31 166	3 991	33 163
735 Rougsø	14 316	27 801	22 049	5 226	31 835
737 Ry	23 779	29 831	26 631	4 342	35 373
739 Rønde	16 618	28 445	22 506	3 922	36 372
741 Samsø	10 944	29 335	21 667	5 026	25 315
743 Silkeborg	42 198	27 837	37 641	5 176	36 644
745 Skanderborg	31 640	28 002	32 906	4 749	40 846
747 Sønderhald	21 683	28 776	24 909	3 992	29 063
749 Them	8 170	32 085	24 167	2 897	32 838
751 Århus	78 223	32 820	60 775	8 323	40 133
Viborg amt i alt	19 283	29 605	22 939	3 706	31 951
761 Bjerringbro	17 456	32 120	23 231	3 553	33 176
763 Fjends	18 551	29 233	19 793	1 869	37 979
765 Hanstholm	25 353	27 309	21 660	3 230	41 485
767 Hvorslev	17 329	28 225	18 388	2 527	31 185
769 Karup	18 888	30 379	29 458	3 297	30 207
771 Kjellerup	17 858	28 482	18 204	2 923	29 061
773 Morsø	6 799	30 087	17 941	2 921	29 047
775 Møldrup	12 037	31 023	19 115	3 071	37 620
777 Sallingsund	13 492	28 988	16 274	2 188	28 691
779 Skive	34 610	28 391	29 191	4 430	32 194
781 Spøttrup	14 818	29 679	19 785	3 089	30 990
783 Sundsøre	11 835	29 127	15 740	2 344	29 365
785 Sydthy	17 847	27 401	18 773	3 373	30 685
787 Thisted	17 426	32 037	20 744	3 897	31 826
789 Tjele	15 590	29 665	18 984	2 179	34 862
791 Viborg	47 554	29 469	33 021	5 813	34 111
793 Ålestrup	14 416	27 204	18 791	1 814	27 042
Nordjyllands amt i alt	26 069	30 345	27 620	3 065	32 028
801 Arden	10 694	28 507	14 820	2 798	34 390
803 Brovst	25 598	30 290	16 776	2 251	26 535
805 Brønderslev	24 611	29 311	23 329	4 596	26 092
807 Dronninglund	11 643	24 226	34 284	3 186	34 354
809 Farsø	18 916	26 726	20 291	2 615	34 847
811 Fjerritslev	25 341	27 854	14 847	2 238	29 269
813 Frederikshavn	62 557	29 472	29 366	5 171	32 599
815 Hadsund	17 541	30 039	26 032	3 774	31 364
817 Hals	18 401	29 388	18 883	2 319	28 113
819 Hirtshals	31 104	30 779	25 865	3 798	35 044
821 Hjørring	34 811	29 050	27 272	3 770	32 459
823 Hobro	24 132	30 119	25 909	4 649	36 422
825 Læsø	13 103	29 370	16 358	2 345	41 153
827 Løgstør	14 844	31 416	16 935	3 622	31 667
829 Løkken-Vrå	24 053	30 419	18 551	3 339	25 058
831 Nibe	8 966	28 015	22 585	2 521	26 511
833 Nørager	14 041	30 651	17 524	3 022	29 142
835 Pandrup	17 736	28 253	25 425	3 199	28 996
837 Sejlfjord	9 938	29 056	18 902	3 973	33 139
839 Sindal	17 164	27 676	21 307	3 799	25 223
841 Skagen	32 601	30 061	23 574	3 489	27 749
843 Skørping	12 526	28 190	17 116	3 443	32 010
845 Støvring	12 743	29 718	23 997	2 333	32 419
847 Sæby	23 632	27 816	22 546	3 197	27 298
849 Åbybro	36 860	28 521	26 686	1 744	30 347
851 Ålborg	54 670	33 617	38 315	5 490	35 123
861 Års	14 615	32 592	18 766	2 015	26 285

Anm. Bemærkninger til tabellerne - se side 10.

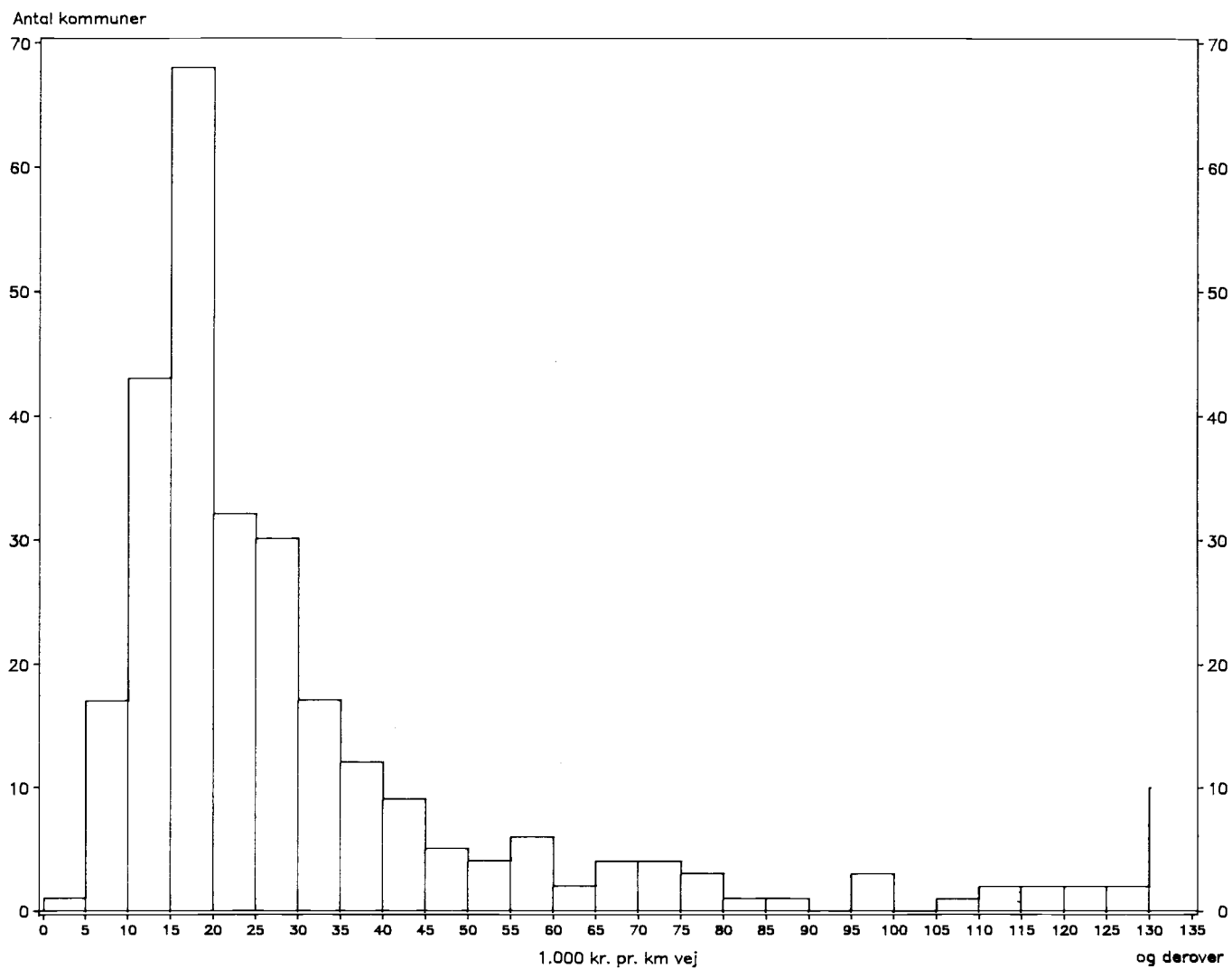
Figur 1. Fordeling af primærkommuner efter størrelse af driftsudgifter til kommunale veje pr. km vej. 1990

Figur 2. Fordeling af primærkommuner efter størrelse af driftsudgifter til folkeskolevæsen pr. 7-16 årige. 1990

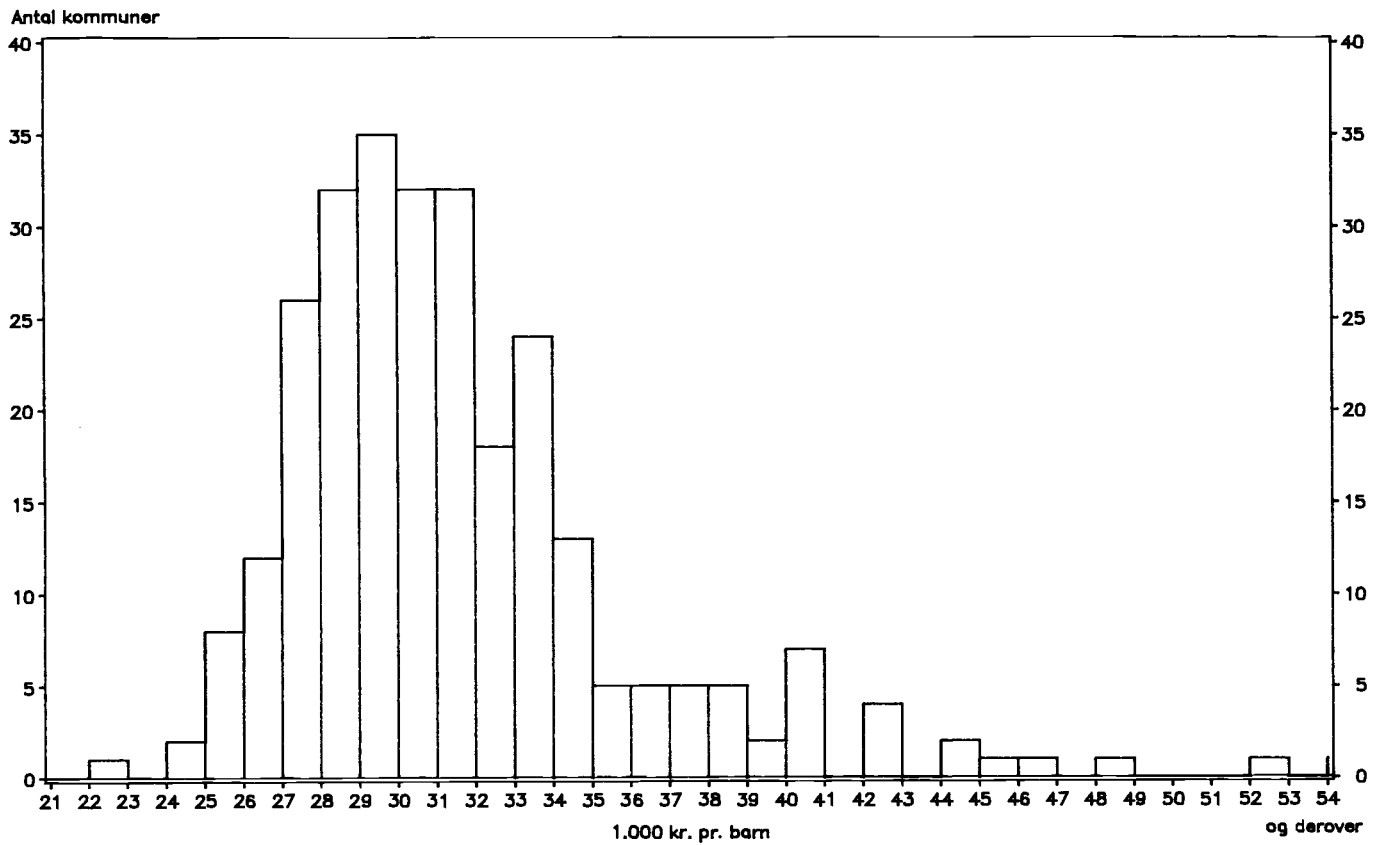

Figur 3. Fordeling af primærkommuner efter størrelse af driftsudgifter til dagpleje og daginstitutioner for børn pr. 0-6 årige. 1990

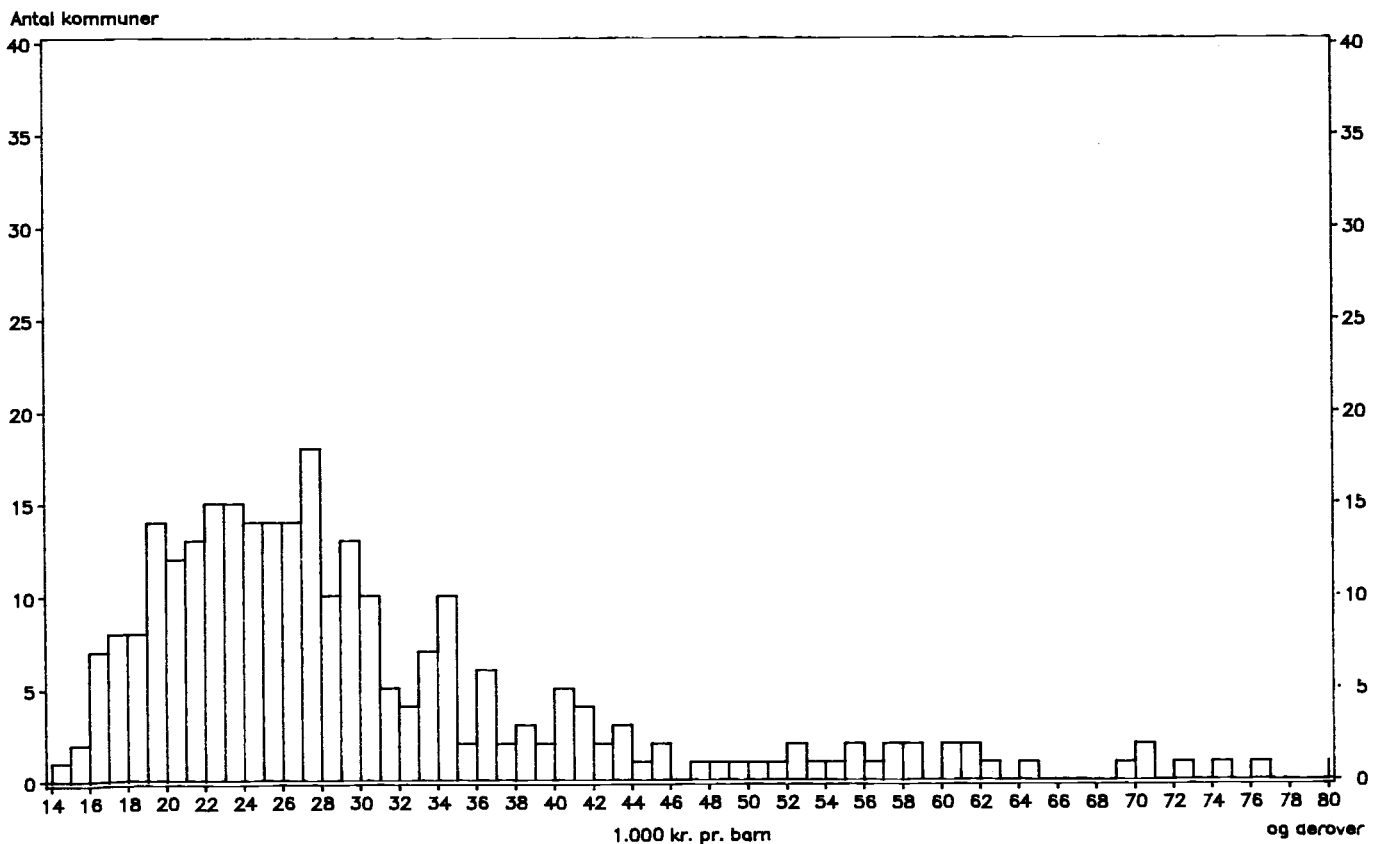

Figur 4. Fordeling af primærkommuner efter størrelse af driftsudgifter til kontanthjælp pr. 17-39 årige. 1990

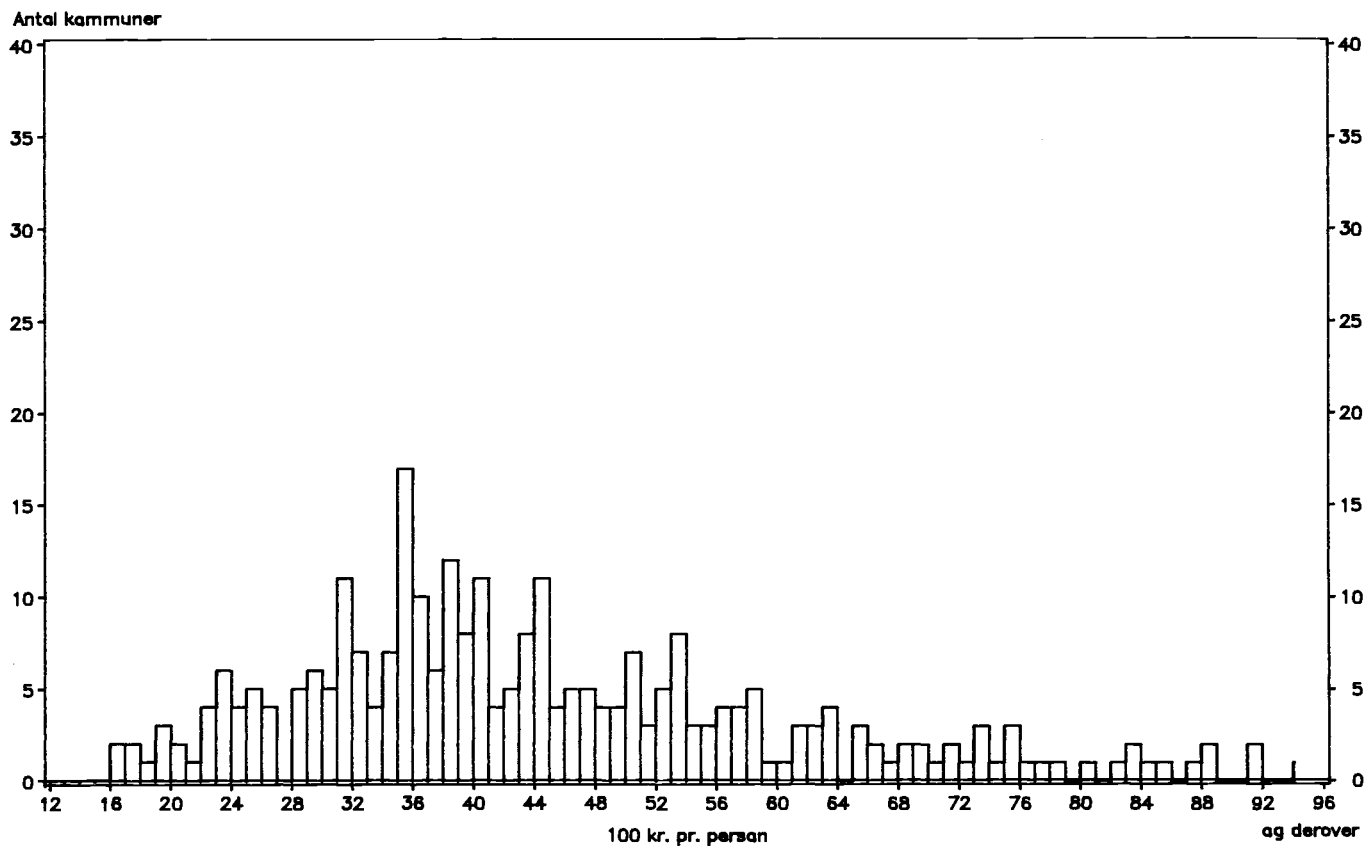

Figur 5. Fordeling af primærkommuner efter størrelse af driftsudgifter for ældre m.m. pr. 65-årige og derover. 1990

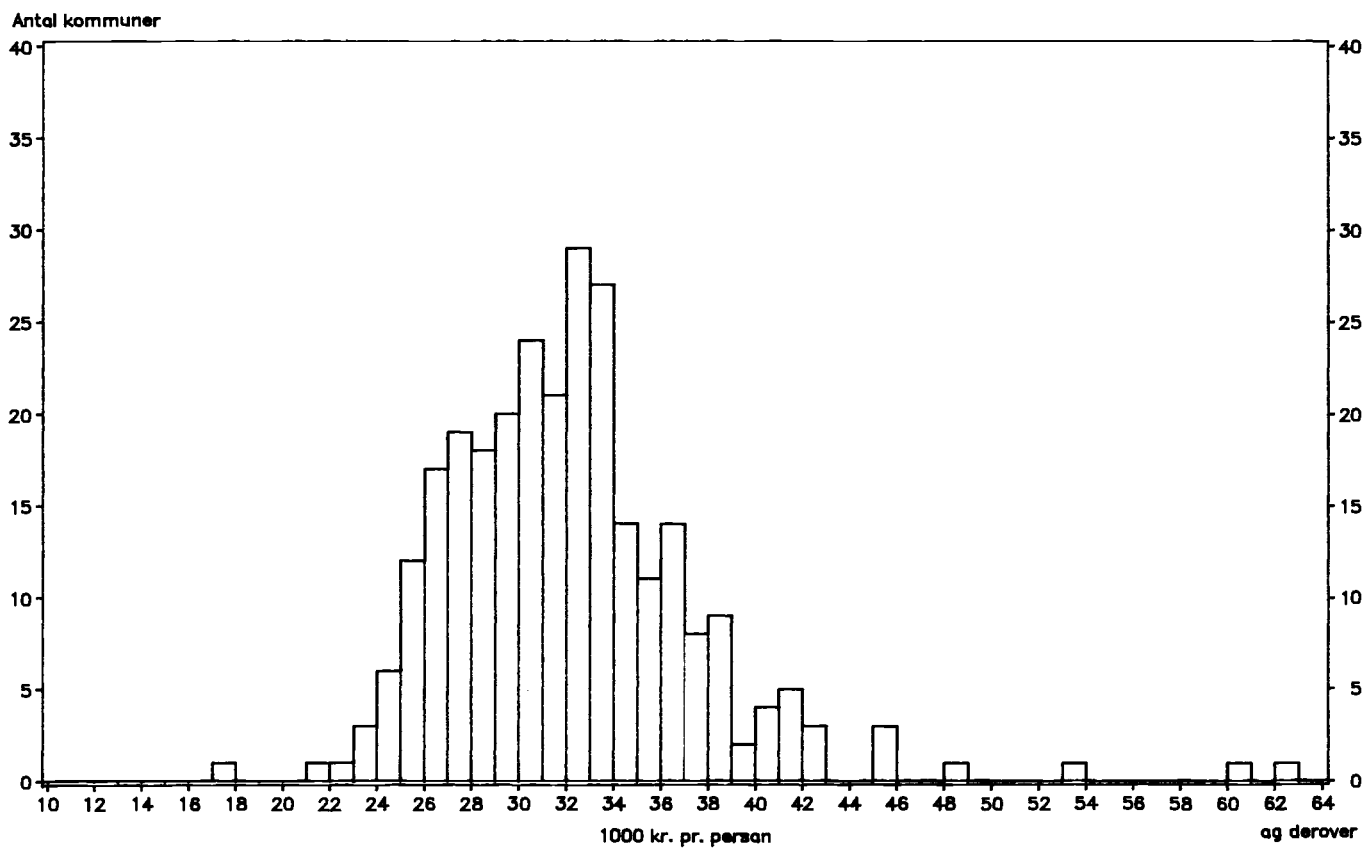

Tabel 16. De enkelte amtskommuners drifts- og anlægsudgifter i 1990 fordelt på de vigtigste udgifts-
Current and capital expenditure of counties, by main purpose. 1990. Actual amounts

Kom.- nr.	Drifts- virk- som- hed i alt	Byud- vikling, bolig- og miljøfor- anstalt- ninger i alt	Forsynings- virkso- heder, kollektiv trafik, havne mv. i alt	Heraf		Heraf		Under- visning og kultur i alt
				Kollektiv trafik	Vej- væsen i alt	Amts- kommu- nale veje	Hoved- landeveje og motor- veje	
1 000 kr.								
Amtskommuner i alt	52 929 680	392 524	1 328 874	1 316 018	1 272 567	626 891	526 973	6 462 685
015 Københavns Amt	7 720 615	21 122	342 555	333 751	139 455	96 504	234	1 047 170
020 Frederiksborg Amt	3 939 910	23 571	170 702	170 702	71 919	40 825	27 942	531 454
025 Roskilde Amt	2 468 764	29 368	104 350	104 350	70 830	23 186	38 563	352 385
030 Vestsjællands Amt	3 737 869	21 382	67 820	67 820	84 941	38 563	38 189	426 727
035 Storstrøms Amt	3 138 675	31 252	56 796	54 622	103 138	54 960	37 358	322 921
040 Bornholms Amt	483 457	7 212	396	396	13 919	7 742	6 611	59 581
042 Fyns Amt	5 482 047	35 599	108 504	108 504	111 656	67 106	33 454	600 308
050 Sønderjyllands Amt	2 587 180	32 384	34 417	34 417	132 179	67 453	49 617	313 739
055 Ribe Amt	2 274 365	30 575	37 741	37 741	56 880	22 218	32 163	281 438
060 Vejle Amt	3 558 981	19 770	57 754	57 754	88 068	32 876	53 827	444 630
065 Ringkøbing Amt	2 556 304	29 454	42 993	42 993	66 279	25 475	40 640	332 492
070 Århus Amt	7 109 344	40 301	189 054	187 176	132 886	61 607	61 786	808 496
076 Viborg Amt	2 760 529	34 393	38 501	38 501	68 023	32 348	33 536	326 743
080 Nordjyllands Amt	5 111 640	36 141	77 291	77 291	132 394	56 028	73 053	614 601

Tabel 17. Den procentvise stigning i kr. pr. indbygger fra 1989 til 1990 for de vigtigste driftsudgiftsområder
Percentage increase from 1989 to 1990 in counties' current expenditure per head of population for main purposes

Kom.- nr.	Drifts- virkso- mhed i alt	Byudvikling, bolig- og miljøfor- anstalt- ninger i alt	Forsynings- virkso- mheder, kollektiv trafik, havne mv. i alt	Heraf		Vej- væsen i alt
				Kollektiv trafik	Vej- væsen i alt	
pct.						
Amtskommuner i alt	4,1	25,9	74,0	73,7	5,0	
015 Københavns Amt	8,5	18,1	-	-	4,9	
020 Frederiksborg Amt	7,3	8,9	-	-	17,2	
025 Roskilde Amt	8,1	76,0	-	-	5,6	
030 Vestsjællands Amt	3,6	17,2	- 10,4	- 10,4	11,5	
035 Storstrøms Amt	3,3	29,6	- 13,0	- 13,3	7,9	
040 Bornholms Amt	6,0	14,9	- 60,5	- 60,5	8,3	
042 Fyns Amt	3,4	17,5	4,0	4,0	4,7	
050 Sønderjyllands Amt	2,7	17,8	0,4	0,4	- 3,9	
055 Ribe Amt	3,7	164,6	- 2,2	- 2,2	35,7	
060 Vejle Amt	2,5	8,1	4,8	4,8	5,1	
065 Ringkøbing Amt	0,5	7,4	- 2,1	- 2,1	- 12,8	
070 Århus Amt	3,9	6,7	10,6	10,6	11,3	
076 Viborg Amt	1,6	14,6	- 3,7	- 3,7	- 7,5	
080 Nordjyllands Amt	2,0	9,4	- 2,3	- 2,3	8,2	

Anm. Bemærkninger til tabellerne - se side 10.

områder. Absolutte tal

Heraf			Sygehusvæsen i alt	Social- og sundhedsvæsen i alt	Heraf		Administration og planlægning i alt	Anlægsvirksomhed i alt	Heraf			
Gymnasier mv.	Heraf				Døgncpleje og døgninstitutioner for børn og unge	Offentlig sygesikring			Amtskommunale veje	Gymnasier	Sygehusvæsen	Administration og planlægning
	Gymnasieskoler mv.	Bidrag til statslige og private skoler										
1 000 kr.												
3 179 447	2 933 336	246 111	23 848 614	17 085 873	2 669 552	5 972 077	2 538 543	1 599 485	235 659	46 279	777 000	46 175
514 992	446 788	68 204	3 287 574	2 475 154	475 468	868 473	407 585	174 616	23 240	9 522	106 055	18 756
301 816	244 695	57 121	1 494 941	1 449 898	296 747	479 522	197 425	106 430	15 991	2 480	53 657	3 633
180 270	176 281	3 989	1 078 749	723 404	166 950	296 809	109 678	43 203	8 191	–	30 282	–
166 288	141 250	25 038	1 771 278	1 210 089	214 772	353 344	155 632	188 964	18 780	1 514	89 891	7 244
155 585	149 130	6 455	1 327 889	1 167 090	166 814	341 406	129 589	98 247	5 593	8 837	36 108	–
29 536	29 486	50	196 298	163 185	15 724	59 233	42 866	39 218	6 587	1 395	4 727	1 653
292 993	291 817	1 176	2 737 469	1 632 393	210 923	602 966	256 118	72 667	17 920	4 117	7 741	4 267
155 599	145 538	10 061	1 142 316	780 743	118 421	311 980	151 402	115 016	22 066	3 820	67 189	1 643
133 106	124 657	8 449	1 005 899	721 305	103 285	271 767	140 527	56 791	7 189	1 703	15 361	1 107
192 643	183 511	9 132	1 556 517	1 211 383	149 382	406 345	180 859	166 491	28 036	3 870	63 180	5 190
187 792	169 468	18 324	1 101 022	850 586	109 620	328 736	133 478	88 851	6 605	3 394	50 628	1 739
415 073	397 206	17 867	3 340 735	2 281 619	369 602	763 582	316 253	239 234	42 203	3 599	154 391	597
155 135	154 650	485	1 276 549	890 585	89 238	286 364	125 735	62 161	5 526	544	20 295	–
298 619	278 859	19 760	2 531 378	1 528 439	182 606	601 550	191 396	147 596	27 732	1 484	77 495	346

for den enkelte amtskommune

Heraf		Undervisning og kultur i alt	Heraf	Sygehusvæsen i alt	Social- og sundhedsvæsen i alt	Heraf		Administration og planlægning i alt
Amtskommunale veje	Hovedlandeveje og motorveje		Gymnasier mv.			Døgncpleje og døgninstitutioner for børn og unge	Offentlig sygesikring	
pct.								
8,3	0,3	3,8	2,9	3,0	2,0	3,9	- 0,3	6,8
8,0	30,3	3,4	- 2,2	4,2	1,8	0,5	- 1,8	12,6
17,2	17,9	3,5	- 0,6	2,0	0,5	6,6	0,2	18,9
- 2,3	25,2	4,5	4,3	5,0	- 2,2	- 10,9	- 0,9	14,3
2,3	16,6	2,4	- 1,3	4,0	3,2	1,2	- 0,1	6,2
6,9	- 1,6	6,8	7,6	3,4	2,8	8,4	0,2	- 1,6
4,1	3,4	7,6	8,7	4,7	5,5	18,3	- 0,6	11,9
14,9	- 15,0	2,6	3,1	3,8	2,2	13,5	- 2,2	6,5
14,6	- 21,0	5,1	6,5	2,5	2,5	16,6	- 1,0	5,0
93,3	7,6	2,8	4,1	3,2	–	- 3,0	0,7	7,4
6,7	5,6	4,8	7,0	0,9	3,4	8,8	- 0,2	3,1
3,1	- 19,4	3,5	5,8	- 0,8	1,1	- 0,5	0,6	7,6
0,1	19,9	2,3	2,1	2,9	4,8	8,5	1,1	6,1
6,1	- 10,5	3,2	3,0	2,5	0,4	2,5	- 1,0	1,9
1,7	14,9	1,7	- 2,3	2,5	2,2	5,6	1,0	- 8,4

Anm. Bemærkninger til tabellerne – se side 10.

Tabel 18. De enkelte amtskommuners (og Københavns og Frederiksbergs) driftsudgifter til sygehusvæsen i Counties' current expenditure on hospitals, 1990

	Københavns Kommune	Frederiks- berg Kommune	Københavns Amts- kommune	Frederiks- borg Amts- kommune	Roskilde Amts- kommune	Vest- sjællands Amts- kommune	Storstrøms Amts- kommune
1 000 kr.							
Driftsudgifter i alt	4 359 518	753 573	3 287 574	1 494 941	1 078 749	1 771 278	1 327 889
Lønninger	2 688 804	474 168	2 328 159	961 025	609 972	1 140 999	846 705
Varekøb	389 188	72 183	418 650	139 578	97 936	169 858	127 918
Anskaffelser	85 482	10 285	12 991	15 677	20 454	20 140	18 395
Fremmede tjenesteydelser i alt	974 441	205 032	521 890	362 016	344 306	411 858	309 626
Betaling til staten	636 091	57 825	119 900	129 530	88 477	146 689	152 835
Betaling til andre amtskommuner	14 359	86 096	35 729	98 888	99 537	37 998	21 450
Andre tjenesteydelser	323 991	61 111	366 261	133 598	156 292	227 171	135 341
Tilskud og overførsler	191 682	23	5 886	19 723	9 979	40 891	28 427
Interne udgifter og indtægter	29 921	- 8 118	- 2	- 3 078	- 3 898	- 12 468	- 3 182
Driftsindtægter i alt	218 351	50 909	250 427	30 615	22 404	297 277	67 028
Betalinger fra staten	25 360	1 207	26 772	3 667	1 364	14 688	5 122
Betalinger fra andre amtskommuner	141 364	39 471	141 170	7 745	8 444	220 080	40 279
Andre indtægter	51 627	10 231	82 485	19 203	12 596	62 509	21 627
Nettoudgifter	4 141 167	702 664	3 037 147	1 464 326	1 056 345	1 474 001	1 260 861

Anm. Bemærkninger til tabellerne – se side 10.

Tabel 19. De enkelte amtskommuners (og Københavns og Frederiksbergs) udgifter til sygesikring i 1990 Counties' expenditure on public health insurance, 1990

	Københavns Kommune ¹	Frederiks- berg Kommune	Københavns Amts- kommune	Frederiks- borg Amts- kommune	Roskilde Amts- kommune	Vest- sjællands Amts- kommune	Storstrøms Amts- kommune
1 000 kr.							
Offentlig sygesikring i alt	735 698	136 667	868 473	479 522	296 809	353 344	341 406
Almen lægehjælp ¹	286 102	44 460	345 394	200 067	119 766	157 871	146 329
Speciallægehjælp	154 168	32 288	187 100	92 788	56 715	45 201	46 205
Medicin	173 984	32 395	184 629	96 068	57 723	91 014	94 474
Tandlægebehandling	80 446	16 768	108 034	61 738	37 032	40 966	38 504
Fysiurgisk behandling	1 690	2 830	26 454	18 539	9 564	10 136	8 158
Kiropraktorer	2 097	499	3 162	2 825	1 643	2 543	2 725
Briller	91	22	257	178	110	150	127
Rejsesygeforsikring	10 070	1 913	11 382	5 721	4 007	3 718	3 856
Fodterapeuter	1 651	449	2 061	1 263	751	1 094	892
Supplerende hjælp	321	104	-	-	-	-	-
Begravelseshjælp	24 701	4 640	-	-	-	-	-
Befordringsgodtgørelse	377	285	-	-	1 800	-	-
Ufordelt	-	14	-	335	7 698	651	136

¹ Inkl. ca. 44 mio. kr. vedrørende laboratorieundersøgelser.

1990 fordelt på de vigtigste arter

Bornholms Amts- kommune	Fyns Amts- kommune	Sønder- jyllands Amts- kommune	Ribe Amts- kommune	Vejle Amts- kommune	Ring- købing Amts- kommune	Århus Amts- kommune	Viborg Amts- kommune	Nord- jyllands Amts- kommune	Til- sam- men
1 000 kr.									
196 298	2 737 469	1 142 316	1 005 899	1 556 517	1 101 022	3 340 735	1 276 549	2 531 378	28 961 705
130 773	1 983 347	739 200	681 312	983 120	722 854	2 420 818	831 747	1 789 577	19 332 580
23 749	323 639	119 054	108 733	168 413	99 032	451 435	136 380	284 738	3 130 484
4 280	90 632	17 618	16 341	39 778	19 761	80 639	40 096	58 409	550 978
35 269	292 110	251 545	181 850	353 867	242 957	387 622	239 475	364 427	5 478 291
-	15 658	7 598	9 763	8 791	5 326	16 170	4 929	12 044	1 411 626
5 693	22 170	113 860	77 969	141 713	133 115	31 874	97 441	58 404	1 076 296
29 576	254 282	130 087	94 118	203 363	104 516	339 578	137 105	293 979	2 990 369
3 508	47 742	14 899	19 105	21 119	17 322	5 353	29 911	41 524	497 094
- 1 281	- 1	-	- 1 442	- 9 780	- 904	- 5 132	- 1 060	- 7 297	- 27 722
5 041	332 274	23 546	19 330	65 620	29 199	519 633	111 635	109 492	2 152 781
305	44 355	3 132	4 385	5 611	3 722	69 645	17 818	16 012	243 165
1 306	231 227	4 733	2 970	37 025	3 743	397 241	65 017	59 424	1 401 239
3 430	56 692	15 681	11 975	22 984	21 734	52 747	28 800	34 056	508 377
191 257	2 405 195	1 118 770	986 569	1 490 897	1 071 823	2 821 102	1 164 914	2 421 886	26 808 924

fordelt på gruppering

Bornholms Amts- kommune	Fyns Amts- kommune	Sønder- jyllands Amts- kommune	Ribe Amts- kommune	Vejle Amts- kommune	Ring- købing Amts- kommune	Århus Amts- kommune	Viborg Amts- kommune	Nord- jyllands Amts- kommune	Til- sam- men
1 000 kr.									
59 233	602 966	311 980	271 767	406 345	328 736	763 582	286 364	601 550	6 844 442
28 401	261 730	147 379	129 534	181 263	158 875	332 491	126 891	272 262	2 938 815
6 203	85 847	34 955	29 299	47 137	32 072	97 649	30 683	65 544	1 043 854
14 992	152 889	79 205	71 824	105 875	80 659	186 216	86 446	168 351	1 676 744
7 186	71 048	38 011	29 108	51 960	38 020	105 074	29 910	68 424	822 229
1 697	19 944	7 323	6 052	9 474	12 357	24 199	7 309	16 711	182 437
167	3 731	1 490	1 526	3 129	2 176	4 210	1 538	2 816	36 277
20	226	147	122	214	194	269	138	217	2 482
609	6 166	3 011	3 803	6 243	3 461	12 261	3 018	6 408	85 647
107	1 385	459	499	1 043	665	1 213	431	817	14 780
-	-	-	-	-	-	-	-	-	425
-	-	-	-	-	-	-	-	-	29 341
-	-	-	-	-	-	-	-	-	2 462
- 149	-	-	-	7	257	-	-	-	8 949

Tabel 20. De enkelte amtskommuners drift- og anlægsudgifter og deres finansiering i 1990. Absolutte tal
Current and capital expenditure of counties, and its financing, 1990. Actual amounts

	Køb af varer og tjenester drift	Køb af varer og tjenester anlæg	Tilskud og over- førsler til personer	Tilskud og over- førsler i øvrigt	Drifts- og anlægs- udgifter brutto	Drifts- indtæg- ter, ekskl. stats- refusion	Anlægs- indtægter	Drifts- og anlægs- udgifter netto 8 = 5 ÷ (6-7)
	1	2	3	4	5 = 1-4	6	7	
1 000 kr.								
Amtskommuner i alt	44 431 900	1 570 737	6 871 562	1 654 966	54 529 165	10 011 504	343 341	44 174 320
015 Københavns Amt	6 372 450	173 424	956 299	393 058	7 895 231	1 435 644	7 502	6 452 085
020 Frederiksborg Amt	3 342 307	104 571	536 511	62 951	4 046 340	699 442	22 292	3 324 606
025 Roskilde Amt	2 020 296	43 203	320 514	127 954	2 511 967	316 868	2 623	2 192 476
030 Vestsjællands Amt	3 205 391	183 493	433 775	104 174	3 926 833	1 028 236	36 548	2 862 049
035 Storstrøms Amt	2 623 147	90 132	412 248	111 395	3 236 922	720 808	100 136	2 415 978
040 Bornholms Amt	404 896	36 378	68 400	13 001	522 675	80 931	10 669	431 075
042 Fyns Amt	4 735 803	71 840	689 497	57 574	5 554 714	1 067 019	18 528	4 469 167
050 Sønderjyllands Amt	2 176 576	115 016	349 476	61 128	2 702 196	365 136	18 258	2 318 802
055 Ribe Amt	1 877 249	56 903	324 853	72 151	2 331 156	322 199	27 441	1 981 516
060 Vejle Amt	2 979 946	161 695	475 014	108 817	3 725 472	651 822	33 600	3 040 050
065 Ringkøbing Amt	2 100 550	88 851	363 987	91 767	2 645 155	375 012	9 767	2 260 376
070 Århus Amt	5 965 788	239 233	908 267	235 290	7 348 578	1 640 049	15 588	5 692 941
076 Viborg Amt	2 351 995	58 402	352 773	59 520	2 822 690	561 667	6 883	2 254 140
080 Nordjyllands Amt	4 275 506	147 596	679 948	156 186	5 259 236	746 671	33 506	4 479 059

Tabel 21. De enkelte amtskommuners drift- og anlægsudgifter og deres finansiering i 1990 i procent af de
Current and capital expenditure of counties, and its financing, 1990. In percent of total current and capital expenditure

	Køb af varer og tjenester drift	Køb af varer og tjenester anlæg	Tilskud og over- førsler til personer	Tilskud og over- førsler i øvrigt	Drifts- og anlægs- udgifter brutto	Drifts- indtæg- ter, ekskl. stats- refusion	Anlægs- indtægter	Drifts- og anlægs- udgifter netto 8 = 5 ÷ (6-7)
	1	2	3	4	5 = 1-4	6	7	
pct.								
Amtskommuner i alt	81,5	2,9	12,6	3,0	100,0	18,4	0,6	81,0
Københavns Amtskommune	80,7	2,2	12,1	5,0	100,0	18,2	0,1	81,7
Frederiksborg Amtskommune	82,6	2,6	13,3	1,6	100,0	17,3	0,6	82,2
Roskilde Amtskommune	80,4	1,7	12,8	5,1	100,0	12,6	0,1	87,3
Vestsjællands Amtskommune	81,6	4,7	11,0	2,7	100,0	26,2	0,9	72,9
Storstrøms Amtskommune	81,0	2,8	12,7	3,4	100,0	22,3	3,1	74,6
Bornholms Amtskommune	77,5	7,0	13,1	2,5	100,0	15,5	2,0	82,5
Fyns Amtskommune	85,3	1,3	12,4	1,0	100,0	19,2	0,3	80,5
Sønderjyllands Amtskommune	80,5	4,3	12,9	2,3	100,0	13,5	0,7	85,8
Ribe Amtskommune	80,5	2,4	13,9	3,1	100,0	13,8	1,2	85,0
Vejle Amtskommune	80,0	4,3	12,8	2,9	100,0	17,5	0,9	81,6
Ringkøbing Amtskommune	79,4	3,4	13,8	3,5	100,0	14,2	0,4	85,5
Århus Amtskommune	81,2	3,3	12,4	3,2	100,0	22,3	0,2	77,5
Viborg Amtskommune	83,3	2,1	12,5	2,1	100,0	19,9	0,2	79,9
Nordjyllands Amtskommune	81,3	2,8	12,9	3,0	100,0	14,2	0,6	85,2

Rente-udgifter	Rente-indtægter	Generelle tilskud	Stats-refusion	Til finansiering 13 = 8 + 9 ÷ (10-11-12)	Kommunal indkomst-skat	Kommunal grundskyld og dækningsafgifter	Andre skatter	Udligning af moms netto	Netto låntagning	Finansforskydninger	Heraf	
											9	10
1 000 kr.												
171 022	629 694	11 555 027	273 358	31 887 263	31 824 630	2 841 691	2 991	- 2 264 410	- 53 503	463 988	719 750	
86 704	78 144	283 963	26 418	6 150 264	5 900 988	614 778	195	- 413 921	- 38 383	- 86 614	- 81 324	
15 107	42 477	240 242	19 692	3 037 302	2 887 479	351 434	290	- 216 077	- 9 432	- 23 604	- 2 318	
943	21 558	191 163	11 247	1 969 451	1 860 712	177 272	34	- 127 444	- 1 964	- 60 829	- 15 319	
830	42 617	842 282	3 938	1 974 042	1 900 837	148 653	189	- 130 886	- 1 530	- 56 814	- 35 781	
10 410	30 606	921 890	21 313	1 452 579	1 522 311	125 652	354	- 111 004	- 4 184	80 547	- 25 764	
11	7 848	191 959	153	231 126	243 295	19 351	31	- 17 992	- 5	13 541	13 162	
2 547	76 676	1 621 648	21 251	2 752 139	2 868 816	222 299	236	- 198 909	- 11 882	128 426	127 247	
1 652	21 128	812 450	12 444	1 474 432	1 504 106	119 305	303	- 105 920	- 2 033	41 311	62 327	
2 272	31 795	630 152	13 218	1 308 623	1 373 592	113 028	117	- 96 983	- 4 782	76 335	85 219	
16 018	67 291	957 016	21 251	2 010 510	2 076 235	156 106	150	- 149 998	6 558	78 531	145 122	
5 185	39 763	797 585	13 812	1 414 401	1 520 543	102 286	98	- 112 078	40 519	136 898	160 183	
10 168	70 337	1 643 105	72 593	3 917 074	3 889 385	342 725	291	- 283 830	4 696	36 179	123 202	
12 993	49 200	831 291	19 735	1 366 907	1 431 276	89 965	233	- 92 626	- 8 046	53 896	80 966	
6 182	50 254	1 590 281	16 293	2 828 413	2 845 055	258 837	470	- 206 742	- 23 035	46 185	82 828	

samlede drifts- og anlægsudgifter

Rente-udgifter	Rente-indtægter	Generelle tilskud	Stats-refusion	Til finansiering 13 = 8 + 9 ÷ (10-11-12)	Kommunal indkomst-skat	Kommunal grundskyld og dækningsafgifter	Andre skatter	Udligning af moms netto	Netto låntagning	Finansforskydninger	Heraf	
											9	10
pct.												
0,3	1,2	21,2	0,5	58,5	58,4	5,2	0,0	- 4,2	- 0,1	0,9	1,3	
1,1	1,0	3,6	0,3	77,9	74,7	7,8	0,0	- 5,2	- 0,5	- 1,1	- 1,0	
0,4	1,0	5,9	0,5	75,1	71,4	8,7	0,0	- 5,3	- 0,2	- 0,6	- 0,1	
0,0	0,9	7,6	0,4	78,4	74,1	7,1	0,0	- 5,1	- 0,1	- 2,4	- 0,6	
0,0	1,1	21,4	0,1	50,3	48,4	3,8	0,0	- 3,3	0,0	- 1,4	- 0,9	
0,3	0,9	28,5	0,7	44,9	47,0	3,9	0,0	- 3,4	- 0,1	2,5	- 0,8	
0,0	1,5	36,7	0,0	44,2	46,5	3,7	0,0	- 3,4	0,0	2,6	2,5	
0,0	1,4	29,2	0,4	49,5	51,6	4,0	0,0	- 3,6	- 0,2	2,3	2,3	
0,1	0,8	30,1	0,5	54,6	55,7	4,4	0,0	- 3,9	- 0,1	1,5	2,3	
0,1	1,4	27,0	0,6	56,1	58,9	4,8	0,0	- 4,2	- 0,2	3,3	3,7	
0,4	1,8	25,7	0,6	54,0	55,7	4,2	0,0	- 4,0	0,2	2,1	3,9	
0,2	1,5	30,2	0,5	53,5	57,5	3,9	0,0	- 4,2	1,5	5,2	6,1	
0,1	1,0	22,4	1,0	53,3	52,9	4,7	0,0	- 3,9	0,1	0,5	1,7	
0,5	1,7	29,5	0,7	48,4	50,7	3,2	0,0	- 3,3	- 0,3	1,9	2,9	
0,1	1,0	30,2	0,3	53,8	54,1	4,9	0,0	- 3,9	- 0,4	0,9	1,6	

Bilag

Contents

	page		page
Text section		7a. Capital expenditure and revenue of local governments, by kind. 1990	43
I. Introduction	7	7b. Capital expenditure and revenue of municipalities, by kind. 1990	44
1. Background for the accounts system	7	8a. Expenditure on selected social and health services, by purpose. 1990	46
2. Principles of the accounts system	7	8b. Expenditure on selected social and health services, by purpose. 1990	48
3. Structure of the chart of accounts	7	9a. General grants and refunds from central government to local governments. 1990	53
II. Collection and processing	9	9b. General grants and refunds from central government to municipalities. 1990	54
1. Collection	9	10a. Local government taxation, by type of tax. 1990	57
2. Processing	9	10b. Municipal taxation, by type of tax. 1990	58
III. Notes to the tables	10		
Tables section		C. The individual municipalities	
A. Denmark		11. Current and capital expenditure of municipalities, by main purpose. 1990. Actual amounts	60
1. Local government finance 1989 og 1990	14	12. Percentage increase from 1989 to 1990 in municipalities' current expenditure per head of population for main purpose	80
2. Actual current expenditure of local governments. 1989 og 1990	16	13. Current and capital expenditure of municipalities, and its financing. 1990. Actual amounts	100
B. Municipality groups		14. Current and capital expenditure of municipalities, and its financing. 1990. In percent of total current and capital expenditure	110
3a. Current expenditure and revenue of local governments, by purpose. 1990	19	15. Current expenditure of municipalities for selected purposes, per km road and per head of population in relevant groups. 1990	120
3b. Current expenditure and revenue of municipalities, by purpose. 1990	24		
4a. Current and capital accounts of local governments, by kind. 1990	35		
4b. Current and capital accounts of municipalities, by kind. 1990	36		
5. Current and capital accounts of local governments, by kind and main purpose. 1990	38		
6a. Capital expenditure and revenue of local governments, by main purpose. 1990	39		
6b. Capital expenditure and revenue of municipalities, by main purpose. 1990	40		
		Figures	
		1–5. Municipalities analysed by size of expenditure for each of the purposes mentioned in table 15	120

	page		
D. The individual counties		E. Annex	
16. Current and capital expenditure of counties, by main purpose. 1990. Actual amounts	128	1. Contents in English	136
17. Percentage increase from 1989 to 1990 in counties' current expenditure per head of population for main purposes	128	2. Earlier publications on local government finance	138
18. Counties' current expenditure on hospitals. 1990	130	3. Information about Danmarks Statistik	139
19. Counties' expenditure on public health insurance. 1990	130	4. Publication of Danmarks Statistik	140
20. Current and capital expenditure of counties, and its financing. 1990. Actual amounts	132		
21. Current and capital expenditure of counties, and its financing. 1990. In percent of total current and capital expenditure	132		

Tidligere publikationer om de kommunale finanser

Statistiske meddelelser

- 1975: 14 De kommunale finanser i regnskabsårene 1970/71 og 1971/72.
- 1977: 7 De kommunale finanser i regnskabsårene 1972/73 og 1973/74.
- 1978: 3 De kommunale finanser i regnskabsåret 1974/75.
- 1978: 7 De kommunale finanser i regnskabsåret 1975/76.
- 1980: 5 De kommunale finanser for regnskabsåret 1977.
- 1980: 6 De kommunale finanser for regnskabsåret 1978.
- 1981: 4 De kommunale finanser for regnskabsåret 1979.
- 1982: 3 De kommunale finanser for regnskabsåret 1980.

Årspublikationer

- Kommunale finanser 1981, udkommet i 1983: 7
- Kommunale finanser 1982, udkommet i 1984: 6
- Kommunale finanser 1983, udkommet i 1985: 10
- Kommunale finanser 1984, udkommet i 1986: 10
- Kommunale finanser 1985, udkommet i 1987: 9
- Kommunale finanser 1986, udkommet i 1988: 9
- Kommunale finanser 1987, udkommet i 1989: 10
- Kommunale finanser 1988, udkommet i 1990: 8
- Kommunale finanser 1989, udkommet i 1991: 6

I Statistisk Tabelværk, serie IV E og V E blev der i en årrække og senest for 6-årsperioden 1946/47–1951/52 (V E, 24) bragt oversigter over kommuneregnskaberne med særskilte oplysninger for de enkelte kommuner.

For årene efter 1951/52 er der i Statistiske Efterretninger publiceret regnskabsoplysninger for en række kommunegrupper, og desuden har Statistisk Årbog indeholdt mere summariske regnskabstal for de enkelte større kommuner.

Danmarks Statistik informerer

Danmarks Statistik Danmarks Statistik er stedet, hvor hovedparten af den officielle statistik bliver til. Her indsamles og bearbejdes oplysninger til statistiske formål og herfra offentliggøres resultaterne som statistik.

Danmarks Statistik medvirker ved løsning af statistiske opgaver for offentlige myndigheder, private virksomheder og organisationer.

Danmarks Statistik er den centrale myndighed for dansk statistik og er ved lov sikret en uafhængig status. Institutionen ledes af en styrelse, der består af rigsstatistikeren og seks andre medlemmer med indsigt i samfundsforhold.

Publikationer Hvert år udgiver Danmarks Statistik en række publikationer, som dækker mere end 400 emner. Oversigter over Danmarks Statistiks produktion findes i:

- Vejviser i statistikken
- Publikationsfortegnelse
- Arbejdsplan

Publikationerne kan:

- lånes i Danmarks Statistiks bibliotek eller på det lokale bibliotek
- købes i Danmarks Statistik eller i boghandelen
- tegnes i abonnement hos Danmarks Statistik

Bibliotek Danmarks Statistiks bibliotek står til rådighed med:

- oplysninger fra ca. 185000 bind
- udlån af bøger og tidsskrifter
- adgang til internationale databanker
- international markedsovervågning

Åbningstid: mandag-torsdag kl. 10-16, fredag kl. 10-15.

Servicevirksomhed Danmarks Statistiks servicevirksomhed giver adgang til:

- specialkørsler på allerede indsamlet materiale
- statistiske opgaver på bestilling
- abonnementsordninger fra en række statistikområder

Databanker Danmarks Statistik har fire store databanker, der er åbne for offentligheden:

- **KSDB** – en kommunalstatistisk databank med detaljerede oplysninger på kommuneniveau
- **DSTB** – en tidsseriedatabank med konjunkturbelysende økonomiske tidsserier
- **ESDB** – en erhvervsstatistisk databank med detaljerede oplysninger om udenrigshandel, produktion, omsætning og forbrug.
- **ABBA** – arbejdsmarkedsstatistik

Adresse

Danmarks Statistik
Sejrøgade 11
2100 København Ø

Telefax 31 18 48 01
Telex 1 62 36 dastat
Giro 7 11 38 11

Telefon 39 17 39 17, bedst kl. 9-16 og fredag 9-15.

Nyttige lokale telefonnumre

Abonnement og salg af publikationer	39 17 30 20
Adressesalg	39 17 36 31
Bibliotek	39 17 30 30
Markedsstatistik, KÅS-kommune Års Service-system	39 17 36 82
Pristal	39 17 34 30
Servicevirksomhed, generelt	39 17 31 16
Udenrigshandelsoplysning	39 17 33 30
KSDB – Kommunalstatistisk databank	39 17 31 50
DSTB – Danmarks Statistiks tidsseriedatabank	39 17 36 80
ESDB – Erhvervsstatistisk databank	39 17 31 50
ABBA – Arbejdsmarkedsstatistikens brugerbank	39 17 30 44

Danmarks Statistiks publikationer

Oversigter over statistikken

Danmarks Statistiks publikationer

Brochure, udkommer i begyndelsen af hvert år gratis

suppleres af:

Publikationer udkommet i 1. halvår

Udkommer i 3. kvartal..... gratis

Tværgående statistiske publikationer

Nyt fra Danmarks Statistik

Ca. 360 numre om året

Abonnement for 1991:

Brevforsendelse 2 200,00 kr.

Via avispostkontoret 1 100,00 kr.

Via telefax 3 300,00 kr.

Statistisk månedsoversigt

Udkommer medio måneden

I januar kommer desuden supplementshæfte

Abonnement for 1991:..... 624,00 kr.

Danmark i tal

Udkommer hvert år i september måned..... gratis

Data on Denmark

Udkommer hvert år i oktober måned gratis

Emneorienterede statistiske publikationer

Statistiske Efterretninger

Abonnement

Pris 1991:

Arbejdsmarked 338,00 kr.

Befolkning og valg 210,00 kr.

Bygge og anlægsvirksomhed 194,00 kr.

Generel erhvervsstatistik og handel 159,00 kr.

Indkomst, forbrug og priser 224,00 kr.

Industri og energi 151,00 kr.

Landbrug 196,00 kr.

Nationalregnskab, offentlige finanser og

betalingsbalance..... 263,00 kr.

Penge- og kapitalmarked 243,00 kr.

Samfærdsel og turisme..... 216,00 kr.

Social sikring og retsvæsen..... 194,00 kr.

Uddannelse og kultur 192,00 kr.

Udenrigshandel 415,00 kr.

Statistikservice

Abonnement

Pris 1991:

Konjunkturtendenser i udvalgte lande 818,00 kr.

Kvartalsvise nationalregnskaber 394,00 kr.

Løn- og indkomststatistik..... 257,00 kr.

Månedlig beskæftigelses- og lønstatistik for

industri 290,00 kr.

Månedlig ordre- og omsætningsstatistik for

industri 353,00 kr.

Prisstatistik 484,00 kr.

Socialstatistik 339,00 kr.

Udenrigshandelen fordelt på varer og

lande..... 1 926,00 kr.

Vejviser i statistikken

Udkommer med 3 eller 4 års mellemrum

Pris for 1991 udgaven 195,00 kr.

Arbejdsplan, Danmarks Statistik

Udkommer hvert år i januar gratis

Statistisk årbog

Udkommer hvert år i september

Pris for 1991 udgaven:..... 225,00 kr.

Statistisk tiårsoversigt

Udkommer hvert år i september

Pris for 1991 udgaven:..... 98,00 kr.

Danmark i 30 år 1958-1988

30,00 kr.

Levevilkår i Danmark

Udkommer hvert 4. år

Pris for 1988 udgaven: 175,00 kr.

Nye virksomheder

75,00 kr.

Tal om natur og miljø 1990

200,00 kr.

Statistikservice

Abonnement

Pris 1991:

Varestatistik for industri

serie A 161,00 kr.

serie B 174,00 kr.

serie C 153,00 kr.

serie D 208,00 kr.

Årspublikationer

Befolkningens bevægelser 1989 150,00 kr.

Befolkningen i kommunerne 1. januar 1991 169,00 kr.

Bygningsopgørelse 1. januar 1988 132,00 kr.

Danmarks administrative inddeling 1986 490,00 kr.

Danmarks skibe og skibsfart 1987 68,00 kr.

Danmarks vareindførsel og -udførsel 1989 311,00 kr.

Folketingsvalget den 10. maj 1988, bind I 78,00 kr.

Folketingsvalget den 10. maj 1988, bind II 132,00 kr.

Færdighedsundersøgelse 1989 109,00 kr.

Indkomster og formuer 1985 og 1986 110,00 kr.

Industristatistik 1989 105,00 kr.

Input-output tabeller og analyser 1987 169,00 kr.

Kommunale finanser 1989 169,00 kr.

Kommunalvalgene i kommuner og amts-

kommuner 21. november 1989 109,00 kr.

Kriminalstatistik 1989 154,00 kr.

Landbrugsstatistik 1990 165,00 kr.

Nationalregnskabsstatistik 1989 169,00 kr.

Nøgletal på postnumre 1991 195,00 kr.

Regnskabsstatistik for industrien 1989 176,00 kr.

Skatter og afgifter 1991 219,00 kr.