

Nationalregnskabs- statistik 2004

National Accounts 2004

Nationalregnskabsstatistik 2004

Udgivet af Danmarks Statistik
Marts 2006
23. årgang
Oplag: 375
Danmarks Statistiks trykkeri, København

ISBN 87-501-1524-3
ISSN 0108-8173

Pris: 378,00 kr. inkl. 25% moms

Adresser

Danmarks Statistik
Sejrøgade 11
2100 København Ø

Tlf. 39 17 39 17
Fax 39 17 39 99

e-post: dst@dst.dk
www: dst.dk

Signaturforklaring

- » Gentagelse
- Nul
- 0 } Mindre end ½ af den anvendte enhed
- 0,0 }
- Tal kan efter sagens natur ikke forekomme
- .. Oplysning for usikker til at angives
- ... Oplysning foreligger ikke
- * Foreløbige anslåede tal
- Databrud i en tidsserie. Oplysninger fra før og efter databrudet er ikke fuldt sammenlignelige
- // Databrud i diagrammer
- i.sk. Ikke sæsonkorrigeret
- sk. Sæsonkorrigeret
- r Reviderede tal

Som følge af afrunding kan summen af tallene i tabellerne afvige fra totalen.

Symbols

- » Repetition
- Nil
- 0 } Less than half the final digit shown
- 0,0 }
- Not applicable
- .. Available information not conclusive
- ... Data not available
- * Provisional or estimated figures
- Break in a series, which means that data above the line are not fully comparable with data below the line
- // Break in a series (in diagrams)
- i.sk. Not seasonally adjusted
- sk. Seasonally adjusted
- r Revised figures

Due to rounding, the figures given for individual items do not necessarily add up the corresponding totals shown.

© Danmarks Statistik 2005

Du er velkommen til at citere fra denne publikation.
Angiv dog kilde i overensstemmelse med god skik.

Det er tilladt at kopiere publikationen til privat brug.
Enhver anden form for hel eller delvis gengivelse eller mangfoldiggørelse af denne publikation er forbudt uden skriftligt samtykke fra Danmarks Statistik.
Kontakt os gerne, hvis du er i tvivl.

Når en institution har indgået en kopieringsaftale med COPY-DAN, har den ret til - inden for aftalens rammer - at kopiere fra publikationen..

Forord

I fortsættelse af tidligere årspublikationer udsendes hermed *Nationalregnskabsstatistik 2004* med detaljerede nationalregnskabstal. Publikationen giver et helhedsbillede af den danske samfundsøkonomi, såvel gennem detaljerede oplysninger om den økonomiske struktur, som gennem beskrivelsen af den økonomiske udvikling.

Nationalregnskabsstatistik 2004 indeholder endelige tal for årene frem til 2002 og foreløbige tal for årene 2003-2004. Tallene er i overensstemmelse med decemberversionen 1999-2004 af nationalregnskabet, der er offentliggjort i *Nationalregnskab og betalingsbalance*, 2006:2 (Statistiske Efterretninger).

Publikationens tabeller indeholder som hovedregel tidsserier for årene 1999-2004. Alle tidsserierne er tilgængelige i elektronisk form i Danmarks Statistikbank på Internettet tilbage til 1966.

I forbindelse med udarbejdelsen af endelige nationalregnskaber fremstilles årligt input-output tabeller og miljørelaterede regnskaber. *Nationalregnskabsstatistik 2004* indeholder summariske versioner af input-output tabellen for 2002. Mere detaljerede oplysninger om input-output tabeller og multiplikatorer samt miljørelevante analyser vil blive offentliggjort i årspublikationen *Danish Input-Output Tables and Analyses 2004*, som vil blive udsendt i foråret 2006. Input-output tabeller mv. tilbage til 1966 kan findes på www.dst.dk/inputoutput/.

Nationalregnskabsstatistik 2004 er udarbejdet i kontoret for nationalregnskab under redaktion af kontorfuldmægtig Bo Siemsen.

Danmarks Statistik, marts 2006

Jan Plovsing / Ole Berner

Preface

Nationalregnskabsstatistik 2004 is the latest edition in the series of annual publications containing Danish national accounts statistics with detailed figures. The publication gives an overall picture of the Danish economy as well through detailed information on the economic structure as through the description of the economic development.

Nationalregnskabsstatistik 2004 contains the final results for the years up to 2002 and the preliminary results for 2003-2004. The content of this edition complies with the December 1999-2004 version of the national accounts published in *Nationalregnskab og betalingsbalance* (National accounts and balance of payments), 2006:2, which is issued in the series *Statistiske Efterretninger* (Statistical News).

The tables in the publication contain, as a main rule, figures for the period 1999-2004. All the time series are accessible back to 1966 via Danmarks Statistikbank on the Internet.

Annual input-output tables and environmentally related accounts are compiled in connection with the final national accounts. *Nationalregnskabsstatistik 2004* contains a summary version of the input-output table for 2002. More detailed information on input-output tables, multipliers and environmentally oriented analyses will appear in a forthcoming annual publication, *Danish Input-Output Tables and Analyses 2004*, scheduled for publication in the spring of 2006. Input-Output tables back to 1966 can be found at www.dst.dk/inputoutput/.

The present publication was prepared by Statistics Denmark's Division for National Accounts and edited by Bo Siemsen.

Statistics Denmark, March 2006

Jan Plovsing / Ole Berner

Indholdsfortegnelse

1. Baggrund og principper

<i>Tekstafsnit</i>	1.1	Hvad er nationalregnskabsstatistik	13
	1.2	Hvor og hvornår offentliggøres nationalregnskabet	13
	1.3	Nationalregnskabets udarbejdelse og dokumentation	15
	1.4	Centrale begreber	18
	1.4.1	Nationalregnskabets enheder og deres gruppering	18
	1.4.2	Produktionsbegrebet	18
	1.4.3	Værdibegreber	19
	1.4.4	Afgrænsning af den nationale økonomi	19
	1.4.5	Brutto- og nettobegreber	20
	1.5	Kontosystemet	20
	1.6	Beregninger i faste priser	23
	1.7	Forbrug af arbejdskraft	26
	1.8	Det internationale nationalregnskabssamarbejde	27
	1.9	Nationalregnskabets udvikling i Danmark	28
	1.10	Bruttonationalprodukt og velfærd	29
	1.11	Yderligere information	31
	1.12	Oversigt over publikationen	32

2. Dansk økonomi 1992 til 2004

<i>Tekstafsnit</i>	2.	Dansk økonomi 1992 til 2004	33
<i>Figur</i>	2.1	Realvækst i BNP. Årlig vækstrate.	33
	2.2	Årlig vækst i beskæftigelsen	33
	2.3	Bidrag til årlig realvækst i BNP	34
	2.4	Bruttoværditilvækst i 2000-priser, kædede værdier pr. beskæftiget (ekskl orlov). Årlig vækstrate	35
	2.5	Bruttoværditilvækst i i 2000-priser, kædede værdier pr. time. Årlig vækstrate	36
	2.6	Lønkvote	36
	2.7	Danmarks nettofordringserhvervelse	37
	2.8	Inflation målt ved årlig stigning i BNP-deflatoren	37
<i>Tabel</i>	2.1	Import og endelige anvendelser i pct. af BNP,	35

3. Oversigtstabeller

<i>Tabel</i>	3.1	Konto 0: Varer og tjenester	38
	3.2	Konto 1-3: Produktion, indkomstdannelse mv.	40
	3.3	Konto 4: Danmark og udlandet	42
	3.4	Real disponibel bruttonationalindkomst mv.	43
	3.5	Konto 1-3: Produktion, indkomstdannelse mv. pr. capita	44
	3.6	Konto 0: Varer og tjenester pr. capita	45
	3.7	Konto 4: Danmark og udlandet pr. capita	46
	3.8	Real disponibel bruttonationalindkomst mv. pr. capita	46
	3.9	Selskaber	47
	3.10	Offentlig forvaltning og service	48
	3.11	Husholdninger samt non-profit institutioner rettet mod hush. (NPISH) ..	49
	3.12	Produktion fordelt på erhverv.....	50

3.13	Bruttoværditilvækst fordelt på erhverv.....	54
3.14	Aflønning af ansatte fordelt på erhverv	58
3.15	Bruttooverskud af produktionen og blandet indkomst fordelt på erhverv .	59
3.16	Samlede præsterede timer fordelt på erhverv	60
3.17	Præsterede timer for lønmodtagere fordelt på erhverv	61
3.18	Samlet antal beskæftigede fordelt på erhverv	62
3.19	Lønmodtagere fordelt på erhverv	63
3.20	Privat forbrug fordelt efter hovedformål og varighed	64
3.21	Faste bruttoinvesteringer fordelt efter erhverv og art	66
3.22	Investeringer fordelt efter art	68
3.23	Lønkvoter i de enkelte erhvervshovedgrupper	70
3.24	Standardberegnedede lønkvoter i de enkelte erhvervshovedgrupper	71

4. Samlede konti for hele økonomien

<i>Tabel</i>	4.1	Konto 0: Varer og tjenester	72
	4.2	Konto 1-2.1.1: Produktion og indkomstdannelse	74
	4.3	Konto 2.1.2-2.4: Indkomstfordeling og -anvendelse	76
	4.4	Konto 3: Kapital	77
	4.5	Konto 4: Danmark og udlandet	78
	4.6	Real disponibel bruttonationalindkomst mv.	79

5. Institutionelle sektorer

<i>Tekstafsnit</i>	5.1	Institutionelle enheder	81
	5.2	Sektorgrupperingen	82
	5.3	Renter og indirekte målte finansielle tjenester (FISIM)	84
<i>Tabel</i>	5.1	Institutionelle sektorer	87
	5.2	Selskaber og husholdninger mv.	88
	5.3	Ikke-finansielle selskaber	90
	5.4	Finansielle selskaber	92
	5.4.1	Nationalbanken	94
	5.4.2	Andre monetære finansielle institutioner	95
	5.4.3	Andre finansielle formidlere undtagen forsikringsselskaber og pensionskasser	96
	5.4.4	Finansielle hjælpeenheder	97
	5.4.5	Forsikringsselskaber og pensionsselskaber	98
	5.5	Offentlig forvaltning og service	100
	5.6	Husholdninger samt non-profit institutioner rettet mod husholdninger (NPISH)	102

6. Detaljeret erhvervstabel

<i>Tekstafsnit</i>	6.1	Klassifikation af erhvervene	105
	6.2	Erhvervsenheden	105
	6.3	Erhverv og produkter	105
	6.4	Offentlige aktiviteter	106
	6.5	Overgangen fra regnskabsbegreber til NR-begreber.....	106
	6.6	Sammenhængen mellem NR-begreberne	107
	6.7	Sammenhængen mellem NR-begreberne	108
	6.8	Aflønning af ansatte	108
	6.8.1	Definitioner og klassifikationer	108
	6.8.2	Beregning af aflønning af ansatte	109

	6.9	Beskæftigelse og præsterede timer	110
	6.9.1	Definitioner og klassifikationer	111
	6.9.2	Beregningen af beskæftigelsen	112
	6.9.3	Beregningen af præsterede arbejdstimer	113
<i>Tabel</i>	6.1	Produktion, indkomstdannelse og beskæftigelse fordelt på erhverv	114

7. Privat forbrug og investeringer

<i>Tekstafsnit</i>	7.1	Privat forbrug	145
	7.1.1	Afgrænsning og definitioner	145
	7.1.2	Klassifikationer	148
	7.1.3	Privat forbrug versus offentligt individuelt forbrug	149
	7.2	Faste bruttoinvesteringer	150
<i>Tabel</i>	7.1	Privat forbrug fordelt efter formål og varighed	152
	7.2	Faste bruttoinvesteringer fordelt på erhverv og art	160

8. Input-output tabel 2002

<i>Tekstafsnit</i>	8.	Input-output tabel 2002	169
<i>Tabel</i>	8.1	Input-output tabel 2002	172

9. Kvartalsvise nationalregnskaber

<i>Tekstafsnit</i>	9.1	Baggrund og principper	175
	9.2	Produktionsmetode	175
	9.2.1	Forsystemet	176
	9.2.2	Uafstemte kvartalstal	176
	9.2.3	Afstemte kvartalstal	177
	9.2.4	Sæsonkorrigering og årsopregning	177
	9.2.5	Publicering	178
<i>Tabel</i>	9.1	Forsyningbalance mv. Sæsonkorrigerede værdier	180
	9.2	Forsyningbalance mv.	184
	9.3	Produktion, indkomstdannelse	188
	9.4	Fordeling af primær - og sekundær indkomst	192
	9.5	Anvendelse af disponibel indkomst, kapitalkonto	193

Bilag

<i>Bilag</i>	1	Erhvervsgrupperinger	194
	2	Forbrugsgrupperinger	198
	3	Ordforklaringer	200
	4	Systematisk oversigt over nationalregnskabet	204
	5	Beregning af den reale nationalindkomst	210
	6	Beregning af lønvoter	213
	7	Oversættelse til engelsk	215

Contents of tables

3. Summary tables

<i>Table</i>	3.1	Account 0: Goods and services	38
	3.2	Account 1-3: Production, generation of income etc.	40
	3.3	Account 4: Rest of the World (ROW)	42
	3.4	Real gross national disposable income etc.	43
	3.5	Account 0: Goods and services, pr. capita	44
	3.6	Account 1-3: Production, generation of income etc., pr. capita	45
	3.7	Account 4: Rest of the World (ROW), pr. capita	46
	3.8	Real gross national disposable income etc., pr. capita	46
	3.9	Corporations	47
	3.10	General government	48
	3.11	Households and non-profit institutions serving households (NPISH)	49
	3.12	Output by kind of activity.....	50
	3.13	Gross value added by kind of activity.....	54
	3.14	Compensation of employees by kind of activity	58
	3.15	Gross operating surplus and mixed income by kind of activity	59
	3.16	Total actual hours worked by kind of activity	60
	3.17	Actual hours worked by employees by kind of activity	61
	3.18	Total employment by kind of activity	62
	3.19	Wage and salary earners by kind of activity	63
	3.20	Private consumption expenditure by purpose and durability	64
	3.21	Capital formation by type of activity and goods	66
	3.22	Capital formation by type of goods	68
	3.23	Wage shares by kind of activity	70
	3.24	Wage shares by kind of activity according to 2000-weights	71

4. Full sequence of accounts for the total economy

<i>Table</i>	4.1	Account 0: Goods and services	72
	4.2	Account 1-2.1.1: Production and generation of income	74
	4.3	Account 2.1.2-2.4: Distribution and use of income	76
	4.4	Account 3: Capital	77
	4.5	Account 4: Rest of the World (ROW)	78
	4.6	Real gross national disposable income etc.	79

5. Institutional sectors

<i>Table</i>	5.1	Institutional sectors	87
	5.2	Corporations and households etc.	88
	5.3	Non-financial corporations	90
	5.4	Financial corporations	92
	5.4.1	Central Bank	94
	5.4.2	Other monetary financial institutions	95
	5.4.3	Other financial intermediaries, except insurance corporations and pension-funds	96
	5.4.4	Financial auxiliaries	97
	5.4.5	Insurance corporations and pension funds	98
	5.5	General government	100
	5.6	Households and non-profit institutions serving households (NPISH)	102

6. Detailed table by kind of activity

<i>Table</i>	6.1	Production, generation of income and employment by kind of activity ...	114
--------------	-----	---	-----

7. Private consumption

<i>Table</i>	7.1	Private consumption by purpose and durability.....	152
	7.3	Gross fixed capital formation by kind of activity and type of goods	160

8. Input-output 2002

<i>Table</i>	8.1	Input-output table 2002	172
--------------	-----	-------------------------------	-----

9. Quarterly national accounts

<i>Table</i>	9.1	Demand and supply	180
	9.2	Demand and supply. Seasonally adjusted values	184
	9.3	Production, generation of income etc.	188
	9.4	Allocation of primary - and secondary income	192
	9.5	Use of disposable income	193

Annex

<i>Annex</i>	1.	Classification of industries	195
	2.	Classification of individual consumption	198
	7.	Translation	215

1. Baggrund og principper

1.1 Hvad er nationalregnskabsstatistik?

Et helhedsbillede Med nationalregnskabsstatistikken tilstræber man at give et helhedsbillede af samfundsøkonomien. Nationalregnskabssystemet er et logisk og sammenhængende sæt af definitioner og klassifikationer, uden hvilke det ikke ville være muligt at skaffe sig et overblik over det umådeligt store antal økonomiske transaktioner, der finder sted i samfundsøkonomien i løbet af en periode. I sin grundstruktur viser nationalregnskabet, hvorledes der som resultat af den produktive aktivitet i samfundet skabes indkomst, som dernæst fordeles og omfordeles, før den giver grundlag for efterspørgsel efter varer og tjenester til forbrug og investering. Da disse varer og tjenester har deres oprindelse i den produktive aktivitet, afspejler systemet et kredsløb. I praksis beskrives dette kredsløb lettest inden for rammerne af et afstemt kontosystem, og det er denne fremstillingsform, der danner grundlaget for betegnelsen nationalregnskab.

Oversigt over kapitel 1 I dette kapitel redegøres i hovedtræk for baggrund og principper for det nuværende nationalregnskab, der går tilbage til året 1966. Beregningssystemerne for det endelige nationalregnskab omtales mere udførligt i afsnittene 1.3 (løbende priser) og 1.6 (faste priser). I afsnit 1.4 redegøres for en række centrale begreber, og nationalregnskabets struktur (kontosystemet) beskrives i afsnit 1.5. I afsnit 1.7 beskrives beregninger af forbrug af arbejdskraft. Udviklingen i de internationale nationalregnskabs-systemer er beskrevet i afsnit 1.8, mens udviklingen i nationalregnskabsarbejdet i Danmark er nærmere omtalt i afsnit 1.9. Endelig indeholder afsnit 1.10 en diskussion af BNP som velfærdsindikator og grønt nationalregnskab og afsnit 1.11 indeholder oplysninger om yderligere produkter fra nationalregnskabet og til sidst afsnit 1.12 indeholder en oversigt over publikationen.

1.2 Hvor og hvornår offentliggøres nationalregnskabet?

Nationalregnskabets versioner Nationalregnskabet for en given periode kommer i flere versioner, idet der som grundlag for hver ny version kan inddrages mere primærstatistik end for den foregående. Den endelige version af nationalregnskabet foreligger således normalt først knap tre år efter udgangen af det pågældende år. Denne forholdsvis lange produktionsperiode er bestemt af tidspunktet for fremkomsten af de mest arbejdskrævende primærstatistikker, samt af den tid, som det tager at udarbejde det meget detaljerede endelige nationalregnskab.

Kvartalstal Kvartalstallene bliver første gang offentliggjort ca. 60 dage efter udgangen af det pågældende kvartal. Derefter revideres de i de nærmest følgende kvartaler i forbindelse med offentliggørelsen af nye kvartaler. Serien af kvartalstal er hele tiden konsistent med de tilsvarende årlige tal, og bliver derfor også først endelige sammen med disse. Kvartalstallene udarbejdes også i sæsonkorrigeret form.

Hvor publiceres nationalregnskabet ? Den løbende offentliggørelse af nationalregnskabet finder sted i summarisk form i *Nyt fra Danmarks Statistik*, og mere detaljeret i *Danmarks Statistikbank* og *Statistiske Efterretninger*. Der offentliggøres endvidere nationalregnskabstal i *Konjunkturstatistik*, *Statistisk Tiårsoversigt* og *Statistisk Årbog*. En gang årligt udsendes indeværende årspublicering "Nationalregnskabsstatistik" som er den mest detaljerede offentliggørelse på papirform – svarende til detaljeringniveauet i Statistikbanken.

Offentliggørelses-
terminer

Planlagte offentliggørelsesterminer for nationalregnskabet

Kvartals-/ årsopgørelse ¹	Beregnings- omfang	Offentliggørelse ²		
		Nyt og Databanker	Statistiske Efterretninger	Årspubli- kation
Årsopgørelse 2004 ³ (Juniversion)	Endelige tal 2001 Foreløbige tal for 2002-2004	Medio juli 2005	Medio juli 2005	September 2005
Kvartalsopgørelse 2. kv. 2005, revideret	1.kvt 1990 - 2.kvt. 2005	Primo oktober 2005	Primo oktober 2005	
Kvartalsopgørelse 3. kv. 2005	3. kv. 2005	Ultimo november 2005		
Årsopgørelse 2004 (Decemberversion)	Endelige tal 2002 Foreløbige tal for 2003-2004	Ultimo januar 2006	Ultimo januar 2006	Marts 2006
Kvartalsopgørelse 4. kv. 2005	4. kv. 2005	Ultimo februar 2006		
Kvartalsopgørelse 4. kv. 2005, revideret	1.-4. kv. 2005	Medio april 2006	Medio april 2006	
Årsopgørelse 2005 (Aprilversion)	Foreløbige tal for 2005	Medio april 2006 ³	Medio april 2006	
Kvartalsopgørelse 1. kv. 2006	1. kv. 2006	Ultimo maj 2006		
Kvartalsopgørelse 1. kv. 2006, revideret	1. kv. 2005- 1. kv. 2006	Primo Juli 2006		
Årsopgørelse 2005 (Juniversion)	Foreløbige tal for 2005	Primo juli 2006 ³	Primo juli 2006	
Kvartalsopgørelse 2. kv. 2006	2. kv. 2006	Ultimo august 2006		
Kvartalsopgørelse 2. kv. 2006, revideret	1.- 2. kv. 2006	Primo oktober 2006	Primo oktober 2006	
Kvartalsopgørelse 3. kv. 2006	3. kv. 2006	Ultimo november 2006		
Årsopgørelse 2005 (Decemberversion)	Endelige tal 2003 Foreløbige tal for 2004-2005	Ultimo december 2006	Ultimo december 2006	Februar 2007

¹ Årsopgørelserne adskiller sig fra kvartalsopgørelserne dels ved at indeholde oplysninger på et mere detaljeret niveau, dels ved at indeholde en opdeling af økonomien i institutionelle sektorer.

² Endvidere vil tallene indgå i *Konjunkturstatistik*.

³ Kun i databanker.

Tal fra juni-
versionen 2005

I denne årspublikation findes de mest detaljerede oplysninger suppleret med forklarende tekstafsnit. Tallene er i overensstemmelse med december-versionen 2005, og omfatter endelige tal for 1991-2002 samt foreløbige tal for 2003-2005.

<i>Usikkerheden på nationalregnskabs-tallene</i>	Nationalregnskabets tal er som alle andre former for økonomisk statistik behæftet med usikkerhed. Nationalregnskabsberegningerne baserer sig på et meget stort antal primære kilder, der alle er underkastet usikkerhed af meget forskellig art. For de foreløbige beregninger gælder endvidere, at de i et vist omfang må baseres på skøn og antagelser i afventen af den primærstatistik, som først er til rådighed til de endelige beregninger. Da nationalregnskabets hovedformål er at tilvejebringe et grundlag for en samlet vurdering af økonomiens strukturelle og konjunkturmæssige udvikling, må kontinuiteten i tidsserier tillægges stor vægt, og opståede niveaufejl bliver derfor sædvanligvis først rettet op ved de hovedrevisioner, der foretages med 10-15 års mellemrum. Hertil kommer, at det er den almindelige erfaring, at niveaufejlene begrænses af, at tallene i sidste ende skal tilpasses et konsistent system, hvor niveau-problemer i primærstatistikkerne konfronteres.
<i>Fejlanalyser</i>	Da de statistiske eller metodemæssige årsager til niveaufejl i de enkelte nationalregnskabsserier må antages at gøre sig gældende på stort set samme måde periode efter periode, er det muligt at få rimeligt korrekte vækstrater på trods af niveaufejlene. På denne baggrund kan man vælge at anse vækstraterne i de <i>endelige</i> nationalregnskabstal for sande, og dernæst vurdere kvaliteten i de <i>foreløbige</i> versioner af de årlige og kvartalsvise tal. Disse fejlanalyser offentliggøres i <i>Statistiske Efterretninger</i> .

1.3 Nationalregnskabets udarbejdelse og dokumentation

<i>Det primærstatistiske grundlag</i>	Den praktiske udarbejdelse af nationalregnskabet sker ved, at der foretages en sammenstilling af stort set al foreliggende økonomisk primærstatistik inden for nationalregnskabets definatoriske rammer. Begreber, periodeafgrænsning mv. i de primære økonomiske statistikker såsom regnskabsstatistik, industristatistik, landbrugsstatistik, udenrigshandelsstatistik, momsstatistik osv. vil ofte ikke svare til nationalregnskabets definitioner. Der er tillige områder, hvor den statistiske dækning er overlappende, ufuldstændig eller helt mangler. Derfor må der i forbindelse med nationalregnskabets udarbejdelse foretages en vis bearbejdelse af de foreliggende statistikker. På enkelte mindre væsentlige områder er det desuden nødvendigt at bygge på skøn og antagelser, idet nationalregnskabet altid er fuldstændigt i den forstand, at det indeholder data for hele det område, det definatorisk skal dække. Det er vigtigt at understrege, at hele økonomien er dækket af regnskabsstatistik, således at erhvervenes værditilvækst er statistisk velbelyst. På anvendelsessiden gælder tilsvarende, at den overvejende del af de endelige anvendelser er dækket af pålidelig primærstatistik.
<i>Central regnskabsstatistisk database</i>	Med udgangspunkt i alle primære regnskabsstatistikker samles regnskabsinformation for alle produktionsenheder i en central database - et mellemsystem - på en fælles kontoplan. Mellemsystemet indeholder regnskabsinformation dobbeltklassificeret efter branche for det enkelte arbejdssted og efter institutionel sektor for den økonomiske enhed (firma) arbejdsstedet tilhører. Denne dobbeltklassifikation muliggør en simultan og konsistent opstilling af produktions- og indkomstdannelseskontiene for erhvervene og de institutionelle sektorer.
<i>Produktbalancer</i>	Mellemsystemets data transformeres til nationalregnskabsbegreber, som danner udgangsskøn for erhvervenes produktion og værditilvækst. Sammen med udgangsskøn for de endelige anvendelser sker der herefter en afstemning i et detaljeret produktbalancesystem i form af tilgangs- og anvendelsestabeller med ca. 2750 produktbalancer, jf. figur 1.1. Disse danner grundlaget for opstillingen af det endelige nationalregnskab og for opstillingen af input-output tabeller. Hovedprincippet er, at man i første omgang foretager en i vidt omfang uafhængig bestemmelse af tilgang og anvendelse af de enkelte varer og tjenester. Da en produktbalance pr. definition skal balancere, må differencer mellem tilgang og anvendelse være udtryk for problemer i primærstatistikkerne eller i de anvendte beregningsmetoder. Opgaven består derfor i at bringe produktbalancerne til at stemme ved udnyttelse af alle former for relevant information. Her er netop produktbalancerne detaljeringsgrad en fordel, idet det er muligt at indplacere enhver form for supplerende oplysninger i systemet. Når først al

foreliggende information er udnyttet, sker den endelige afstemning af produktbalancerne i det såkaldte centrale afstemningssystem.

Figur 1.1 Skematisk oversigt over nationalregnskabet produktbalancer

	TILGANG		ANVENDELSE				
	Dansk prod. 130 erhverv	Import	Forbrug i produktion 130 erhverv	Privat forbrug 72 forbrugsgrupper	Offentligt forbrug	Investering 10 grupper	Eksport
ca. 2750 varer & tjenester							

BNP opgjort fra alle tre sider afstemmes

Produktbalancemetoden (the commodity-flow method) relaterer sig især til opgørelsen af BNP fra anvendelsessiden og produktionssiden, idet produktionsværdierne, de endelige anvendelser og forbrug i produktionen fastlægges i forbindelse med produktbalancerne afstemning. Hertil kommer, at en opgørelse af BNP fra indkomstsiden samt oplysninger om de erhvervsfordelte lønninger opgjort fra modtagersiden inddrages i afstemningen. I det detaljerede afstemningsarbejde sker der på denne måde en konfrontation af alle foreliggende oplysninger i en samlet beregningsgang.

Fastprisberegning

Når den del af nationalregnskabet, der kan fastlægges ved produktbalancemetoden, er færdiggjort i løbende priser, foretages der yderligere omregning til faste priser, dvs. til et bestemt års priser, således at det bliver muligt at foretage sammenligninger over tiden, hvor effekten af prisudviklingen er elimineret, jf. i øvrigt afsnit 1.6. Endvidere udarbejdes input-output tabeller i såvel løbende som faste priser.

Opstilling af kontoform

Når den vare- og tjenesteorienterede del af nationalregnskabet (den såkaldte funktionelle del) er udarbejdet, kan der fortsættes med opstillingen af det samlede system af konti fra produktionskonto til kapitalkonto for samfundet som helhed, og for de enkelte typer af beslutningstagere (selskaber, husholdninger og offentlig forvaltning og service), de såkaldte institutionelle sektorer. Her tages på ny udgangspunkt i den initialt opstillede centrale database med al regnskabsinformation, idet enhedernes sektorklassifikation nu udnyttes. Hertil kommer vare- og tjenestekontoen for samfundet som helhed, der repræsenterer en sammenlægning af de nævnte 2750 produktbalancer, samt kontoen for udlandet, hvis datagrundlag helt overvejende kommer fra den løbende betalingsbalancestatistik.

Beregning af institutionelle sektorer

Selv om de institutionelle konti indeholder færre data end den funktionelle del af nationalregnskabet, er de bagved liggende beregninger af betydeligt omfang, og mulighederne for at skønne tal i de tilfælde, hvor primærstatistikken er ufuldstændig, er mere begrænsede, idet indkomstfordelende transaktioner som eksempelvis rentebetalingen vanskeligt lader sig bestemme ved indirekte metoder.

Dokumentation Den mest detaljerede dokumentation af de danske nationalregnskabsberegninger findes i Nationalregnskab, kilder og metoder, som beskriver beregningerne i løbende priser. Desuden beskrives beregningerne i summarisk form i de to årspublikationer *Nationalregnskabsstatistik* og *Danish Input-Output Tables and Analyses*. For en let tilgængelig introduktion til nationalregnskabet henvises i øvrigt til eksisterende lærebøger i handelen. Henvisning til dokumentation af fastprisberegningerne findes i afsnit 1.6.

1.4 Centrale begreber

Der er en række begreber det er vigtigt at have kendskab til, når man skal bruge og analysere tal fra nationalregnskabet.

1.4.1 Nationalregnskabets enheder og deres gruppering

Institutionelle enheder I princippet kan nationalregnskabet opfattes som en aggregering af regnskaber ført efter en fælles kontoplan af de enheder, der tilsammen udgør den samlede økonomi. Disse regnskabsførende enheder betegnes institutionelle enheder, og et af deres væsentligste kendetegn er netop, at de er i stand til meningsfuldt at føre et fuldstændigt regnskab omfattende både et driftsregnskab og en status. Udover at kunne være regnskabsførende er de institutionelle enheder karakteriseret ved en høj grad af økonomisk dispositionsfrihed, fx i form af at de kan eje aktiver og påtage sig gæld. Eksempler på institutionelle enheder er aktieselskaber, husholdninger og kommuner. De institutionelle enheder beskrives mere uddybende i kapitel 5.

Arbejdssteder En vigtig funktion for de institutionelle enheder er at producere. I statistisk sammenhæng foregår produktionen altid i særlige delenheder af den institutionelle enhed - de såkaldte arbejdssteder.

Et arbejdssted omfatter de dele af en institutionel enhed, der bidrager til én produktiv aktivitet, fx detailhandel med sko. Har en institutionel enhed flere produktive aktiviteter, fx både fremstilling af og handel med sko, udskilles et arbejdssted for hver aktivitet. Arbejdssteder beskrives mere uddybende i kapitel 6.

Et arbejdssted forventes ikke at kunne føre et fuldt regnskab, men blot at kunne opføre produktionsværdi, forbrug i produktionen, aflønning af ansatte, overskud af produktionen og faste bruttoinvesteringer.

Gruppering i erhverv og sektorer Arbejdssteder grupperes i nationalregnskabet på erhverv, dvs. grupper af arbejdssteder, der udøver samme eller næsten samme form for aktivitet. Institutionelle enheder grupperes i sektorer, dvs. grupper af institutionelle enheder, der har en ensartet økonomisk adfærd.

1.4.2 Produktionsbegrebet

Produktiv aktivitet Den produktive aktivitet defineres som en aktivitet, der udøves under kontrol og ansvar af en institutionel enhed, der anvender arbejdskraft, kapital, varer og tjenester til at producere varer og tjenester. Aktiviteten omfatter ikke naturlige processer, der finder sted uden menneskets medvirken eller ledelse, som f.eks. vækst i fiskeforekomsterne.

Husholdningerne behandles specielt Ifølge denne definition burde al husholdningsarbejde registreres i nationalregnskabet, men det sker ikke

- idet en husholdnings produktion af en vare for egen regning kun registreres, hvis produktionen er signifikant, dvs. hvis produktionen menes at have en kvantitativ betydning i forhold til det samlede udbud af den pågældende vare i et land. Lidt mere konkret hedder det i *Det Europæiske Nationalregnskabssystem, ENS 1995* (ENS95) at det pr. konvention kun er opførelse af boliger for egen regning og produktion, oplagring og forarbejdning af landbrugsprodukter, der er signifikante.
- idet en husholdnings produktion af tjenester ikke er dækket, såfremt de produceres og forbruges inden for samme husholdning. Undtaget er dog bolig-tjenester, som ejere af egen bolig producerer, tjenester i hjemmet ydet af ansat medhjælp

og frivillige aktiviteter, der resulterer i produktion af varer, fx opførelse af en bolig, et klubhus eller anden form for bygning, der registreres som produktion.

<i>Værdiansættelse af produktionen</i>	I nationalregnskabet sondres der mellem <i>markedsfølsom produktion, produktion til eget brug og anden ikke-markedsfølsom produktion</i> . Denne sondring er af fundamental betydning, da den har afgørende betydning for principperne for værdiansættelse af produktionen.
<i>Markedsfølsom produktion</i>	<i>Markedsfølsom produktion</i> udøves i enheder, hvis formål det er at producere varer og tjenester til afsætning på markedet, normalt med den hensigt at opnå en fortjeneste derved. Produktionsværdien kan derfor opgøres som den markedsbestemte værdi af de fremstillede produkter.
<i>Produktion til eget brug</i>	<i>Produktion til eget brug</i> værdiansættes til priser på den <i>markedsfølsomme produktion</i> af tilsvarende produkter, og udgøres først og fremmest af bolig-tjenester, der produceres af ejere af egen bolig. I dette tilfælde defineres husholdningen i sin egenskab af producent af boligydelse som en virksomhed, og værdien af boligydelsen fastsættes under hensyntagen til, hvad der på markedet betales for tilsvarende lejeboliger.
<i>Anden ikke-markedsfølsom produktion</i>	<i>Anden ikke-markedsfølsom produktion</i> er karakteriseret ved, at den udføres af offentlig forvaltning og service, organisationer og foreninger eller private husholdninger og stilles til rådighed for andre enheder, enten gratis eller til priser, som dækker mindre end 50 pct. af produktionsomkostningerne. Der finder derfor ingen markedsprisdannelse sted, og produktionsværdien for disse ikke-markedsfølsomme aktiviteter opgøres konventionelt som summen af omkostningerne ved aktiviteten.

1.4.3 Værdibegreber

<i>Tre prisbegreber</i>	Værdien af den ovenfor nævnte markedsfølsomme og ikke-markedsfølsomme aktivitet er produktionsværdien. Produktionsværdien fratrukket forbrug i produktionen er værditilvæksten. produktionsværdi og værditilvækst kan opgøres i tre forskellige prisniveau:
<i>Markedspriser (=køberpriser)</i>	<i>Markedspriser</i> er de priser, som produktionsværdiens varer og tjenester rent faktisk omsættes til, altså inklusive produktions- og importskatter og fratrukket subsidier. Dette prisbegreb anvendes ved opgørelsen af værditilvæksten for økonomien som helhed, dvs. bruttonationalproduktet i markedspriser. Desuden opgøres anvendelserne (forbrug i produktionen og de endelige anvendelser) altid i dette prisniveau.
<i>Basispriser</i>	<i>Basispriser</i> fremkommer ved at trække produktskatter, fx moms og punktafgifter, fra markedsprisen og tillægge produktsubsidier. Basisprisen er således et udtryk for den værdi der i sidste instans tilfalder producenten. Dette prisbegreb bruges ved opgørelsen af de enkelte erhvervs produktionsværdi og værditilvækst.
<i>Faktorpriser</i>	<i>Faktorpriser</i> er basispriser fratrukket andre produktionsskatter, fx vægtafgifter og ejendomsskatter, samt tillagt andre produktionssubsidier.

1.4.4 Afgrænsning af den nationale økonomi

<i>Den nationale økonomi</i>	Den nationale økonomi består af de enheder, der har deres <i>økonomiske interessecentrum</i> placeret indenfor det pågældende lands <i>økonomiske område</i> . Disse enheder kaldes residente enheder. Denne definition indeholder to andre begreber, der kræver en definition, nemlig økonomisk område og økonomisk interessecentrum.
<i>Økonomisk område</i>	Det økonomiske område forstås som: <ul style="list-style-type: none"> – det geografiske område, der administreres af en regering, inden for hvilket personer, varer, tjenester og kapital bevæger sig frit

- toldfri zoner
- det nationale luftrum, territorialfarvand og den del af kontinentalsoklen, der ligger i det internationale farvand, som er under landets overhøjhed
- territoriale enklaver (fx ambassader og konsulater)
- forekomster af olie, naturgas osv. i internationalt farvand uden for landets kontinentalsokkel, som udnyttes af residente enheder.
- Det danske nationalregnskab omfatter ikke Grønland og Færøerne.

Økonomisk interessecentrum

En enhed har økonomisk interessecentrum i et land, såfremt det er placeret inden for det pågældende lands økonomiske område og udøver eller har til hensigt at udøve økonomiske aktiviteter og transaktioner i betydeligt omfang i en periode på mindst ét år.

1.4.5 Brutto- og nettobegreber

To betydninger af netto

Betegnelsen netto anvendes i to betydninger i nationalregnskabet. En nettostørrelse er enten forskellen mellem to bruttostørrelser, fx bruttoindtægter og bruttoudgifter, altså nettoindtægter, eller en bruttostørrelse fratrukket *forbrug af fast realkapital* (= "afskrivninger"). Forbrug af fast realkapital er et mål for kapitalapparatets fysiske og tekniske forringelse i løbet af en periode. I nationalregnskabstabellerne skelnes mellem de to begreber på følgende måde: en nettostørrelse, der angiver en bruttostørrelse fratrukket forbrug af fast realkapital har foranstillet netto. En nettostørrelse, der angiver forskellen mellem to bruttostørrelser vises ved, at netto efterstilles begrebet, fx fordringserhvervelse, netto.

1.5 Kontosystemet

Opstilling af hovedkonti

Nationalregnskabets kontosystem er i det følgende illustreret ved opstilling af hovedkonti for økonomien som helhed. Ved opgørelserne for økonomien som helhed foretages en vis konsolidering hvilket indebærer, at transaktioner, der alene finder sted mellem de indenlandske sektorer (fx skatter og sociale overførsler) er nettet ud. Formålet med kontoopstillingen er dels at vise sammenhængen mellem hovedstørrelserne dels at udlede økonomisk/analytisk meningsfyldte begreber. Det skal understreges, at opstillingen kun tjener som illustration, og er en forenkling af de viste hovedkonti i kapitel 3 og 4.

To typer af konti

Der er to typer af konti i det danske nationalregnskab:

- løbende konti
- akkumulationskonti

Løbende konti og ...

De løbende konti viser værdiskabelse ved produktion, fordeling og omfordeling af den indkomst, der er skabt ved produktion, og indkomstanvendelse.

... akkumulationskonti

Akkumulationskonti registrerer ændringer i aktiver og passiver og viser hvorvidt de samlede ændringer er finansieret ved opsparing eller ved låntagning i udlandet (fordringserhvervelse, netto). I det danske nationalregnskab er der på nuværende tidspunkt kun én akkumulationskonto, kapitalkontoen.

De løbende konti

De løbende konti består af :

- konto for produktion
- konto for indkomstdannelse
- konto for allokering af primær indkomst
- konto for fordeling af sekundær indkomst
- konto for anvendelse af disponibel indkomst

Oversigtstabellerne For illustrationens skyld er oversigtstabellerne 1.1-1.9 udfyldt med tal for året 2002, i løbende priser i mia. kr.

Oversigtstabel 1.1 **Konto 1: Produktion**

Udgift		Indtægt	
		Produktion	2 325
Forbrug i produktionen	1 150		
Bruttoværditilvækst	1 176		
		Produktskatter minus produktsubsidier	197
Bruttonationalprodukt, BNP	1 373		

Produktionskontoen viser nationalproduktet dvs. den værditilvækst, der er skabt i residente produktionsenheder. Nationalproduktet fås ved at trække forbrug i produktionen fra produktionsværdien i basispriser tillagt produktskatter minus produktsubsidier.

Oversigtstabel 1.2 **Konto 2.1.1: Indkomstdannelse**

Udgift		Indtægt	
Aflønning af ansatte	744	Bruttonationalprodukt, BNP	1 373
Produktions- og importskatter minus subsidier	204		
Bruttooverskud af produktionen og blandet indkomst	431		

Konto for indkomstdannelse viser hvorledes den i Danmark skabte værditilvækst anvendes til betaling af produktionsskatter, netto, aflønning af ansatte eller tilfalder residente produktionsenheder i form af bruttooverskud af produktionen og blandet indkomst.

Oversigtstabel 1.3 **Konto 2.1.2: Allokering af primær indkomst**

Udgift		Indtægt	
		Bruttooverskud af produktionen og blandet indkomst	431
		Aflønning af ansatte (modtaget af danske lønmodtagere)	743
		Produktions- og importskatter minus subsidier	204
		Formueindkomst fra udlandet, netto	-22
Bruttonationalindkomst, BNI	1 357		

I *konto for allokering af primær indkomst* betragtes de residente enheder i deres egen- skab af indkomstmotagere i modsætning til konto for indkomstdannelse, hvor de betragtes som skabere af primærindkomst. Således vises bruttooverskud af produkti- onen og blandet indkomst, der tilfalder danske produktionsenheder, den aflønning, som danske lønmodtagere modtager (hvad enten den kommer fra ind- eller udland), og de produktionsskatter, netto, som tilfalder offentlig forvaltning og service (ikke alle produktionsskatter, netto, tilfalder offentlig forvaltning og service, idet en del tilfalder EU-institutioner). Tillægges yderligere formueindkomst fra udlandet, netto, som fortrinsvis består af renter og udbytter, fremkommer *bruttonationalindkomsten, BNI*.

Oversigtstabel 1.4 **Konto 2.2: Fordeling af sekundær indkomst**

Udgift		Indtægt	
		Bruttonationalindkomst, BNI	1 357
		Løbende indkomst- og formueskatter mv. fra udlandet, netto	1
		Andre løbende overførsler mv. fra udlandet, netto	-31
Disponibel bruttonationalindkomst	1 327		

I *konto for fordeling af sekundær indkomst* tillægges indkomst- og formueskatter samt andre løbende overførsler (herunder U-landshjælp) fra udlandet, netto, hvorved den disponible bruttonationalindkomst fremkommer.

Oversigtstabel 1.5 **Konto 2.4: Anvendelse af disponibel indkomst**

Udgift		Indtægt	
Forbrugsudgift	1 012	Disponibel bruttonationalindkomst	1 327
Opsparing, brutto	314		

Konto for anvendelse af disponibel indkomst viser anvendelsen af den disponible nationalindkomst til forbrug og opsparing.

Oversigtstabel 1.6 **Konto 3.1: Kapital**

Udgift		Indtægt	
Faste bruttoinvesteringer mv.	271	Opsparing, brutto	314
Lagerændringer	9	Kapitaloverførsler fra udlandet, netto	1
Anskaffelser af ikke-finansielle ikke-producere aktiver, netto	0		
Fordringserhvervelse, netto	35		

Kapitalkontoen viser opsparingens anvendelse til investeringer, kapitaloverførsler eller som fordringserhvervelse, netto. Sidstnævnte er kontoens saldo, der ofte betegnes som "den finansielle opsparing". Negativ fordringserhvervelse, netto, er udtryk for, at den disponible nationalindkomst ikke har været tilstrækkelig til at dække periodens forbrug og investeringsaktivitet. Da enhver økonomisk transaktion altid er finansieret, er en negativ fordringserhvervelse, netto, ensbetydende med udenlandsk finansiering, dvs. låntagning i udlandet.

Nationalregnskabskontiene er opstillet således, at de tilsammen danner et afsluttet system, hvor hver transaktion er posteret to steder (dobbelts bogholderi). De sidste to hovedkonti er opstillet med henblik på at lukke systemet fra de første tre konti.

Kontoen for varer og tjenester viser *tilgang* (produktion og import) og *anvendelse* (forbrug i produktionen, forbrugsudgift, faste bruttoinvesteringer, lagerforøgelser og eksport) af varer og tjenester. Dette er således formelt set en samlekonto for varer og tjenester, hvor saldoen altid definatorisk er nul.

Oversigtstabel 1.7 **Konto for varer og tjenester**

Tilgang		Anvendelse	
Produktion	2 325	Forbrug i produktionen	1 150
Import	568	Forbrugsudgift	1 012
Produktskatter minus produktsubsidier	197	Faste bruttoinvesteringer	271
		Lagerforøgelser	9
		Eksport	648

Konto for udlandet lukker kredsløbet for transaktioner med udlandet, og saldoen bliver identisk med saldoen på kapitalkontoen.

Oversigtstabel 1.8 **Konto for udlandet**

Indtægt		Udgift	
Eksport	648	Import	568
Aflønning og formueindkomst fra udlandet, netto	-23		
Skatter og subsidier fra udlandet, netto	7		
Andre løbende overførsler fra udlandet, netto	-31		
Kapitaloverførsler fra udlandet, netto	1		
Anskaffelser af ikke-finansielle ikke-producerede aktiver, netto	0	Fordringserhvervelse, netto	35

Den såkaldte *forsyningsbalance* fremkommer ved en konsolidering af vare- og tjenestekontoen og produktionskontoen. Herved sammenlægges de to konti, hvorefter de indbyrdes transaktioner mellem de to oprindelige konti nulstilles.

Oversigtstabel 1.9 **Forsyningsbalancen**

Tilgang		Anvendelse	
Bruttonationalprodukt, BNP	1 373	Forbrugsudgift	1 012
Import	568	Faste bruttoinvesteringer	271
		Lagerforøgelse	9
		Eksport	648

Det ses, at produktionsværdi og forbrug i produktionen er nulstillet i den konsoliderede konto. Forsyningsbalancen vil man ofte se anvendt i summariske oversigter over den økonomiske situation og i fremskrivninger heraf.

1.6 Beregninger i faste priser

Fastprisberegninger

En lang række af nationalregnskabets begreber kan opfattes som en værdi, der er dannet af produktet mellem en pris og en mængde. Ved fastprisberegningerne (deflateringen) bestemmes den del af værdierne, der skyldes prisudviklingen, mens den resterende del, værdierne i faste priser, bliver udtryk for den mængdemæssige udvikling. Nationalregnskabet i faste priser er et vigtigt redskab til mange former for analyser.

Principper for deflatering

Beregninger i faste priser kan foretages efter to principper, der er fundamentalt forskellige. Det ene princip består i at vurdere strømmene af varer og tjenester i priserne fra et givet år. Det andet går ud på at beregne den reale købekraft af fx indkomster eller fordringserhvervelser. Et typisk eksempel på sidstnævnte princip er beregninger af realindkomststudviklinger, der oftest foretages ved at deflatere de nominelle indkomster med forbrugerprisindekset. Der eksisterer i denne forbindelse ikke noget entydigt valg af deflator. Ved en realberegning af en betaling fra A til B vil valget af deflator være afhængig af om det, der søges beregnet, er, hvor meget A har mistet, eller hvor meget B har modtaget. Valget af deflator ved købekraftsberegninger vil derfor afhænge af, hvilke analytiske behov beregningen skal tjene.

Fastprisberegninger for reale transaktioner

I nationalregnskabets fastprisberegninger vurderes vare- og tjenestestrømmene i priser fra et givet år. Dette indebærer, at værdier i faste priser som hovedregel kun beregnes for de dele af nationalregnskabet, der vedrører reale transaktioner. Eneste undtagelse er beregningen af den reale bruttonationalindkomst, jf. kapitel 4.

To typer fastprisberegninger

Der foretages to sæt fastprisberegninger. Således beregnes hvert enkelt års værdier i priserne fra det foregående år. På basis af værdierne i foregående års priser bestemmes år til år vækstrater, som danner grundlag for beregningen af kædede

værdier. Der beregnes tillige værdier i priserne fra et fast basisår, som på nuværende tidspunkt er 2000.

Metoden i beregningerne medfører, at de mængdeindeks, der kan fremstilles på grundlag af tallene i faste 2000-priser, bliver Laspeyres-indeks, og de implicite prisindeks, der kan udledes, bliver Paasche-indeks, mens mængdeindeksene, der kan fremstilles på grundlag af de kædede værdier, bliver Laspeyres kædemængdeindeks og de tilhørende implicite prisindeks Paasche kædeindeks.

Mængdeindeks med faste vægte

I en fastprisberegning, hvor mængdeindeksets vægte er de samme over hele den betragtede periode (fast basisår), beregnes fastprisværdierne for alle år i priserne fra det faste basisår. Dette gør det muligt at beregne væksten imellem to vilkårlige år direkte. Det direkte Laspeyres mængdeindeks, der beskriver væksten fra år 0 til t er således:

$$\text{Laspeyres mængdeindeks } Q_{0t}^{LA} = \frac{\sum_{i=1}^N q_t^i p_0^i}{\sum_{i=1}^N q_0^i p_0^i} \quad (1)$$

For perioder, der ligger langt fra basisåret, har basisårets priser imidlertid lille relevans og er derfor ikke de bedste vægte at anvende ved beregningen af mængdeindeksene for disse perioder.

Ved markante skift i de relative priser fra basisåret til det relevante år for beregningen fører en normal substitutionseffekt til, at mængdeindeks med faste vægte får bias. Dette bias vil typisk ændre såvel absolut størrelse som retning i forbindelse med skift af basisår og der finder således reelt en genskrivning af historien sted, hver gang der foretages skift af basisåret for beregningen.

Kædeindeks

Et alternativ til mængdeindeks med faste vægte er et Laspeyres kædemængdeindeks, hvor hvert led i kæden er et direkte Laspeyres mængdeindeks, der beskriver år-til-år væksten, idet priserne for udgangsåret anvendes som vægte i beregningen:

$$\text{Led i kæden} : Q_{t-1:t}^{LA} = \frac{\sum_{i=1}^N q_t^i p_{t-1}^i}{\sum_{i=1}^N q_{t-1}^i p_{t-1}^i} \quad (2)$$

Kædeindekset, der beskriver væksten fra år 0 til t defineres efterfølgende som produktet af en række af sådanne led:

$$\text{Laspeyres kædemængdeindeks} : \bar{Q}_{0t}^{LA} = Q_{01}^{LA} \times Q_{12}^{LA} \times \dots \times Q_{t-1:t}^{LA} = \prod_{\tau=1}^t Q_{\tau-1:\tau}^{LA} \quad (3)$$

Alle typer af kædeindeks, hvad enten de baserer sig på Laspeyres indeksformel eller en anden indekstype, har det til fælles, at en sammenligning af to perioder 0 og t, som er to eller flere perioder fra hinanden, opnås ved multiplikation af et antal led, som i sig selv er mængdeindeks for periode-til-periode væksten. Kædeindekset har dermed ikke nogen fast vægtstruktur.

Idéen med et kædeindeks er, med hyppige skift af vægtgrundlag i beregningen af de enkelte vækstled, at sikre en så relevant vægtstruktur som muligt og dermed at kunne give et så godt bud som muligt på periode-til-periode vækstraterne og formentlig dermed på det samlede vækstforløb. Beslutningen om at basere realvækstberegninger på kædemængdeindeks er således truffet med den hensigt at opnå de bedst mulige væksts-køn i nationalregnskabet.

En praktisk ulempe ved kædemængdeindeks (dvs. efter kædningen har fundet sted) er, at de beregnede kædede værdier ikke længere er additive. Summen af komponenter vil med andre ord ikke være lig med den tilhørende total, efter de individuelle serier er blevet kædet til tidsserier.

Det vil eksempelvis betyde, at man med kædede værdier ikke kan beregne den kædede værdi af det samlede private forbrug ved at summere over alle forbrugsgrupper.

I forbindelse med nationalregnskabsanalyser er det uomtvisteligt en nyttig egenskab, at de grundlæggende nationalregnskabssammenhænge, som gælder i løbende priser, også gælder for volumenopgørelser, men denne egenskab vil ikke gælde for volumenopgørelser baseret på kædemængdeindeks.

Kædede værdier i denne publikation Fastprisværdierne i denne publikation er kædede værdier, og den angivne realvækst er beregnet på basis af disse.

Fastprisværdier i Statistikbanken I statistikbanken publiceres både kædede værdier samt fastprisværdier, med fast basisår i 2000.

Kvalitetsændringer Kvalitetsændringer over tiden udgør et specielt problem i forbindelse med fastprisberegningerne. Et ton sukkerroer med højt sukkerindhold er ikke identisk med et ton med lavt sukkerindhold, og et sort/hvidt fjernsyn er forskelligt fra et farvefjernsyn. Der korrigeres så vidt muligt for ændringer i produkternes kvalitet, således at prisindeksene udtrykker den "rene" prisudvikling. Kvalitetsændringer vil således give sig udslag i ændringer i værdierne i faste priser.

Deflatering af produktbalancer Kernen i fastprisberegningen er deflateringen af de i alt ca. 2750 produktbalancer i løbende priser. Beregningerne foretages i første omgang på basispriseniveau, hvorefter de øvrige komponenter, dvs. handelsavancer og produktskatter netto beregnes som tillæg ved anvendelse af basisårets procenter.

Prisdata Ved deflatering af den indenlandske produktion af landbrugs- og gartneriprodukter anvendes oplysninger om gennemsnitlige salgspriser af landmand, mens engrosprisindekset hovedsagligt anvendes til industriprodukter.

Nettoprisindekset anvendes til deflateringen af produktionen af de markedsmæssige tjenester, der især går til personligt forbrug, som fx restaurationsudgifter, persontransport og frisører. Tjenesteydelser, der fortrinsvis anvendes af erhvervene, som fx godstransport, databehandling og rådgivende ingeniører, er ikke dækket af nogen officiel prisstatistik og det har derfor været nødvendigt at udarbejde specielle prisserier.

Produktionen af ikke-markedsmæssige tjenester, der næsten udelukkende sker i offentlig forvaltning og service, er karakteriseret ved ikke at blive omsat på markedet. For disse tjenester fremstilles forskellige omkostningsindeks, der er en sammenvejning af et indeks for lønninger i offentlig forvaltning og service og et indeks for varekøbet i offentlig forvaltning og service.

Beregningerne af importen i faste priser baseres for varernes vedkommende næsten udelukkende på serier fra engrosprisindekset. Indeks for enhedsværdier benyttes kun i beskedent omfang. For importen af tjenester har det været nødvendigt at fremstille en række specielle prisserier.

Der findes ikke indsamlede eksportpriser til beregning af eksporten i faste priser. Eksportindeks dannes derfor ved for hver enkelt vare og tjeneste at sammenveje indeks for import og dansk produktion i basispriser i forhold til hvor stor en andel, der er henholdsvis reeksport og eksport af dansk produktion. Dertil kommer beregning af danske handelsavancer og produktskatter netto i faste priser som for de øvrige anvendelser.

Værdien af hver enkelt vares samlede indenlandske anvendelse i faste priser beregnes residualt, hvorefter den fordeles på anvendelseskategorier proportionalt med den tilsvarende fordeling i løbende priser. Dette indebærer, at der på basisprisiniveau anvendes samme prisindeks på alle indenlandske anvendelser af varen.

Undtaget fra generelt system Energivarer og visse primære produkter er undtaget fra det generelle beregningssystem. For energivarerne baseres fastprisberegningerne direkte på fysiske balancer.

Bruttoværditilvækst i faste priser Værdien af bruttoværditilvæksten i faste priser beregnes som differencen mellem produktionsværdien og værdien af forbrug i produktionen opgjort i faste priser. Bruttoværditilvæksten i faste priser beregnes således efter den såkaldte dobbeltdeflateringsmetode, idet deflateringen af henholdsvis produktionsværdi og værdien af forbrug i produktionen sker hver for sig.

Bruttoværditilvæksten i faste priser er et udtryk for realproduktet. Den angiver den bruttoværditilvækst, erhvervet ville have opnået i basisåret, såfremt det da havde produceret det aktuelle års outputkombination med det aktuelle års inputsammensætning. Forskydninger i de relative priser medfører, at udviklingen i bruttoværditilvæksten i faste priser ikke kan betragtes som udtryk for realindkomstudviklingen i de enkelte erhverv. Eventuelle forskydninger i såvel input- som outputsammensætningen vil betyde, at udviklingen i bruttoværditilvæksten i faste priser vil være forskellig fra udviklingen i produktionsværdien i faste priser. De erhvervsfordelte bruttoværditilvækster i faste priser bør derfor fortolkes under hensyntagen til disse forhold.

Dokumentation En mere detaljeret beskrivelse af deflateringsmetoden i det danske nationalregnskab findes i publikationen *Nationalregnskab, Fastprisberegning, Kilder og metoder*, maj 2002, som i elektronisk format kan findes på : www.dst.dk/fastprisberegning.

1.7 Forbrug af arbejdskraft

I tilknytning til nationalregnskabet laves opgørelse af arbejdskraftforbrug. Både beskæftigelse og præsterede arbejdstimer opdelt på brancher samt fordelt på lønmodtagere og selvstændige opgøres. Beregning af arbejdskraftforbrug er afstemt med beregning af aflønning af ansatte.

Det statistiske grundlag er Arbejdstidsregnskabet, hvor beskæftigelsen opgøres på baggrund af Registerbaseret Arbejdsstyrkestatistik (RAS) og aflønning af ansatte opgøres på baggrund af Erhvervsbeskæftigelsesstatistik (EBS). I Arbejdstidsregnskabet beregnes præsterede arbejdstimer efter en integration af kilder, herunder lønstatistik m.v.

I denne version af nationalregnskabet er det nye arbejdstidsregnskab, der blev offentliggjort 28/2 - 2006, indarbejdet, hvilket har medført revisioner af løn-, beskæftigelses- og timeserierne i nationalregnskabet tilbage til 1966.

Arbejdstidsregnskabet er delvist tilpasset nationalregnskabsmæssige definitioner, men til opgørelsen af arbejdskraftforbrug og aflønning af ansatte i nationalregnskabet må yderligere tilpasninger af arbejdstidsregnskabet finde sted. F.eks. i forhold til aktivitetsdefinerede brancher, som medfører flytninger af hhv. beskæftigelse, arbejdstimer og lønsum i mellem brancher. Jf. yderligere beskrivelse i kap. 6.7 og 6.8.

Forbruget af arbejdskraft i form af antal beskæftigede sammenholdt med ledigheden anvendes ofte som et mål for arbejdsstyrken. Det er i den forbindelse vigtigt at være opmærksom på at beskæftigelsen i nationalregnskabet opgøres som gennemsnitlig antal beskæftigede personer, mens f.eks. arbejdsløshedsstatistikken i CRAM angiver volumen. Det er derfor problematisk at sammenlægge beskæftigede i nationalregnskabet (antal) med arbejdsløse i CRAM (volumen).

1.8 Det internationale nationalregnskabssamarbejde

Internationale standarder Fra midten af 1800-tallet, og i nogle tilfælde endnu tidligere, blev der i mange lande udført beregninger, der kan betragtes som forløbere for nutidens nationalregnskaber. Det var imidlertid først under den anden verdenskrig og i årene umiddelbart derefter at udarbejdelsen af egentlige nationalregnskaber tog fart. I kølvandet på denne udvikling blev der iværksat et arbejde med henblik på at nå frem til en international standard for nationalregnskaber. Dette skete dels på baggrund af en almindelig interesse for at opnå en begrebs- og systemmæssig afklaring, dels konkret med henblik på at skabe et grundlag for en internationalt sammenlignelig nationalregnskabsstatistik.

Nationalregnskabets udvikling over tiden kan derfor ses som en vekselvirkning mellem bestræbelserne på at få etableret en konsistent systemmæssig ramme og de statistiske muligheder for at udarbejde regnskaberne i praksis. De første internationale standarder udkom i begyndelsen af 1950'erne fra henholdsvis FN og OEEC (nu OECD):

OEEC: *A Simplified System of National Accounts. Paris 1950.*

OEEC: *A Standardized System of National Accounts. Paris 1952. (SSNA)*

United Nations: *A System of National Accounts and Supporting Tables. Studies in methods, series F, no. 2. New York 1953. (SNA)*

De dannede grundlaget for udviklingen af nationalregnskabet i næsten alle markedsøkonomier op gennem 1950'erne og 1960'erne.

SNA fra 1968 I 1968 blev disse systemer afløst af en revideret og stærkt udvidet version af FN's system *A System of National Accounts*:

United Nations: *A System of National Accounts. Studies in methods, series F, no.2. rev.3 New York 1968. (SNA).*

Det danske nationalregnskab fulgte denne standard frem til offentliggørelsen af det hovedreviderede nationalregnskab i 1997, der følger de nyeste internationale retningslinier.

SNA fra 1993 Efter omkring 10 års omfattende international mødeaktivitet godkendte FN's Statistiske Komité i foråret 1993 den nye version af SNA:

System of National Accounts. Brussels/Luxembourg, New York, Paris, Washington, D.C. 1993 (SNA93).

Formålet med at udarbejde en ny version af SNA har været dels at klargøre en række punkter i SNA68, og dels at tilpasse systemet i lyset af ændringer, der er sket i samfundet siden 1968. Som eksempler herpå kan nævnes organisatoriske udviklinger inden for den finansielle sektor, som fx den eksplosive udvikling i finansiell leasing, og den offentlige sektors afgrænsning i forhold til den private sektor. Dertil kommer, at statuskonti nu er blevet fuldt udbygget og integreret i det samlede system.

Der arbejdes i disse år på en revision af SNA til offentliggørelse i 2008.

ENS I forbindelse med det statistiske samarbejde inden for EU er der udarbejdet en særlig version af SNA:

Eurostat: *European System of Accounts, ESA 1995. Office for Official Publications of the European Communities. Luxembourg 1996.*

Publikationen findes også i dansk oversættelse:

Eurostat: *Det Europæiske Nationalregnskabsystem, ENS 1995. Kontoret for De Europæiske Fællesskabers Officielle Publikationer. Luxembourg, 1996.*

BNI-opgørelsen følger til og med året 2001 ENS79 og fra og med året 2002 ENS95.

ENS95 er i fuldstændig overensstemmelse med SNA93. ENS95 er indarbejdet i det danske nationalregnskab i forbindelse med hovedrevisionen, der blev afsluttet efteråret 1997.

Internationale indberetninger De danske nationalregnskabsdata indberettes løbende til EU, OECD og FN. Både FN, OECD og EU udsender årligt særskilte omfattende nationalregnskabspublikationer, og disse er i praksis de eneste tilgængelige kilder for international nationalregnskabsstatistik.

1.9 Nationalregnskabs udvikling i Danmark

- Start i 1930'erne* Efter en række spredte tilløb over de foregående ca. halvtreds år påbegyndtes de første officielle danske nationalregnskabsberegninger i midten af 1930'erne, og i 1945 blev de første resultater heraf offentliggjort. De omfattede perioden 1930-1944. I forbindelse med disse beregninger blev der opstillet årlige input-output tabeller for årene 1930-1939, en fremgangsmåde der blev bestemmende for anvendelsen af den produktionsstatistiske metode og produktbalancemetoden fremover.
- Egentlige regnskaber fra og med 1947* I forbindelse med Danmarks modtagelse af Marshall-hjælp blev der for årene 1948-1950 opstillet oversigter over landets økonomiske situation, såkaldte nationalbudgetter, og i samme periode var der på baggrund af Keynes' teorier en almindeligt stigende interesse for empiriske økonomiske analyser. Dette førte til en intensivering af arbejdet med nationalregnskabet, der fra og med året 1947 med hensyn til indhold og detaljeringsgrad i det alt væsentlige fik den form, som var gældende helt frem til midten af 1970'erne, hvor det blev afløst af et mere detaljeret system. Arbejdet med input-output tabellerne blev ikke systematisk videreført i denne periode, og for årene mellem 1939 og 1966 foreligger der kun input-output tabeller for 1946, 1947, 1949 og 1953. I 1992 blev der yderligere konstrueret en input-output tabel for 1934.
- Revision af beregninger for 1947-60* Efter en gennemgribende revision af nationalregnskabsberegningerne udsendtes i 1962: *Nationalregnskabsstatistik 1947-1960*, Statistiske Undersøgelser nr. 7. Her offentliggjordes også input-output tabellen for 1953, der havde dannet udgangspunkt for de reviderede beregninger. Basisåret for fastprisberegningerne var her ændret til 1955. Fra og med 1963 havde de årlige artikler i Statistiske Efterretninger karakter af en ajourføring af tabellerne i Statistiske Undersøgelser nr. 7. Tal baseret på systemet blev offentliggjort sidste gang for året 1976 i 1977.
- Den første omlægning fra 1966* I 1968 iværksattes arbejdet med den første store omlægning og revision af det danske nationalregnskab. Baggrunden var dels et ønske om generelt at forbedre nationalregnskabs kvaliteten, dels at øge dets detaljeringsgrad, således at det blev egnet til at danne grundlag for den stigende økonomiske analysevirksomhed og for udviklingen af økonomiske modeller. I forbindelse hermed skete der også en tilpasning til de nye internationale nomenklaturer og, som nævnt, til den stærkt udvidede version af SNA fra 1968. Et detaljeret produktbalancesystem med ca. 3000 produktbalancer dannede kernen i dette regnskab, der havde 1966 som begyndelsesår. Som et første resultat blev input-output tabellen for 1966 offentliggjort i 1973, mens den regelmæssige offentliggørelse af nationalregnskabstal på det nye grundlag først begyndte i 1978.
- Udbygning af nationalregnskabet* Herefter skete der en gradvis udbygning af nationalregnskabet, først med et tilsvarende system til beregning af foreløbige nationalregnskaber, og dernæst med opdelingen på institutionelle sektorer og beregningen af kvartalsvise nationalregnskaber. Ved indgangen til 1990'erne forelå der således et fuldt udbygget nationalregnskab bortset fra de finansielle konti. Det kan specielt fremhæves, at de årlige input-output

tabeller, der foreligger i både løbende og faste priser, udgør en integreret del af systemet, således som SNA anbefaler.

Hovedrevision i 1997 I 1993 besluttede Danmarks Statistik at igangsætte en hovedrevision af nationalregnskabet. Dette skete både for at sikre, at det danske nationalregnskab blev omlagt i overensstemmelse med de nye internationale normer (SNA93 og ENS95), og fordi der var forløbet mere end 15 år siden den sidste systematiske gennemgang af kilder og metoder bag nationalregnskabet.

Kombination af 4 omlægninger Hovedrevisionen er en kombination af fire omlægninger:

- overgang til de nye internationale retningslinier
- revision af kilder og metoder
- nye klassifikationer
- overgang til 1990 som basisår for fastprisberegningerne

Resultatet af hovedrevisionen blev offentliggjort oktober 1997, og i januar 1998 overgik det kvartalsvise nationalregnskab også til det hovedreviderede system. I *Nyt nationalregnskab 1988-1996, Statistiske Undersøgelser nr. 46* redegøres for hvilke omlægninger, der er sket, og hvilke konsekvenser omlægningerne har haft for såvel de aggregerede nationalregnskabsstørrelser som for de detaljerede erhvervs- og forbrugstabeller og sektorkontiene. Den revision af beskrivelsen af den danske produktionsstruktur, der er et resultat af overgangen til det nye nationalregnskab, er illustreret i form af aggregerede input-output tabeller før og efter hovedrevisionen.

Yderligere udbygning I 2001 blev det danske nationalregnskab udbygget på 2 væsentlige områder – opgørelsen af kapitalapparater og etableringen af finansielle konti. Kapitalapparatopgørelserne omfatter en beregning af værdien af erhvervenes produktionsudstyr i form af maskiner, transportmidler, bygninger og anlæg mv. De finansielle konti viser dels hvorledes sektorernes fordringserhvervelse har givet anledning til finansielle transaktioner, dels hvorledes sektorernes finansielle status er ved udgangen af året.

Datarevision 2005 Datarevisionen 2005 havde et mere begrænset sigte end den seneste hovedrevision. Definitionerne følger stadig ENS95. Erhvervsgrupper, grupperinger af forbrug, investering og andre endelige anvendelser er stort set uændrede. Nationalregnskabet fremtræder derfor i det store hele i samme form som tidligere.

Hvor finder jeg tallene Indeværende publikations tabeller indeholder som hovedregel tidsserier for årene 1999-2004. Alle tidsserierne er tilgængelige i elektronisk form i Danmarks Statistikbank på Internettet tilbage til 1966.

Historiske nationalregnskabstal Sideløbende med den officielle nationalregnskabsstatistik er der i Danmark, som i en række andre lande, også blevet arbejdet med opstilling af historiske serier af nationalregnskabstal. De to vigtigste værker i denne henseende er *Kjeld Bjerke og Niels Ussing: Studier over Danmarks Nationalprodukt 1870-1950, København 1958* samt *Svend Aage Hansen: Økonomisk vækst i Danmark, 2. udg. København 1977*, der indeholder nationalregnskabstal for perioden 1818-1970. Hovedresultaterne fra disse to publikationer er gengivet i *Hans Chr. Johansen: Dansk historisk statistik 1814-1980, København 1985*.

1.10 Bruttonationalprodukt og velfærd

Afgrænsning af produktionsbegrebet Afgrænsningen af hvilke varer og tjenester, der indgår i nationalregnskabet's produktionsbegreb, og hvilke der holdes udenfor, er ikke fastlagt teoretisk ud fra nogle grundlæggende økonomiske principper, selv om "knaphed" i økonomisk forstand er et væsentligt kriterium. Nationalregnskabet's produktionsafgrænsning er sket i en vek-

selvirkning mellem mange forskellige hensyn af såvel statistisk som brugermæssig karakter. Desuden er den påvirket af, at man internationalt er enig om kun at ville have ét officielt nationalregnskabssystem, som derfor skal kunne tjene mange forskellige formål såsom konjunkturanalyse, strukturanalyse, analyse af økonomisk vækst, produktivitet og økonomisk velstand samtidigt.

- Forslag om tillæg og fradrag* I forbindelse med diskussionen om BNP - eller teoretisk mere korrekt BNI eller disponibel BNI - som indikator for den økonomiske velfærd, har der været forslag om både tillæg og fradrag i forhold til de gængse definitioner af begreberne. Af forslag til tillæg kan især nævnes værdien af husholdningsarbejdet i private hjem, gør-det-selv arbejde og fritidens værdi. Forslagene til fradrag har eksempelvis været de omkostninger, som offentlig forvaltning og service eller forbrugerne påføres ved den stigende urbanisering samt produktionens og forbrugets negative virkninger på det fysiske miljø.
- Samfundets velfærd* Et samfunds velfærd afhænger først og fremmest af mange *ikke-økonomiske* forhold såsom personlig frihed, social tryghed, sundhedstilstanden, kriminalitetens omfang etc., som ligger helt uden for nationalregnskabets område. I det omfang et samfunds velfærd afhænger af *økonomiske* forhold, spiller ikke blot summen af de enkelte individers økonomiske velfærd, men også *fordelingen* imellem dem en rolle. Men fordelingen kan ifølge sagens natur ikke beskrives ved et enkelt aggregeret tal som BNP.
- Velfærdsindikatoren* Danmarks Statistik og Rockwool Fondens Forskningsenhed offentliggjorde i 1995 resultaterne af et forskningsprojekt, der havde til formål at undersøge mulighederne for at korrigere nationalregnskabets forbrug med tillæg af nogle yderligere velfærds-skabende goder og fradrag af andre dele af forbruget, der ud fra forskellige synspunkter ikke kan anses for velfærdsskabende. Der foretages således fradrag for eksempelvis de omkostninger, som offentlig forvaltning og service eller forbrugerne påføres ved den stigende urbanisering og produktionens og forbrugets negative virkninger på det fysiske miljø.
- Forbrugsvækst halveret* Når nationalregnskabets forbrug bliver korrigeret for disse ting, bliver væksten i forbruget for perioden 1970-90 halveret. Såfremt fritidens værdi udelades af beregningen, er velfærdsindikatorens og forbrugets vækst stort set identiske.
- I forbindelse med forskningsprojektet blev offentliggjort i alt tre bøger:
- Peter Rørmose Jensen m.fl., En velfærdsindikator for Danmark 1970-90. Forbrug, miljø, husholdningsarbejde og fritid. Danmarks Statistik 1995.*
- Peter Rørmose Jensen and Elisabeth Møllgaard. On the measurement of a welfare indicator for Denmark 1970-1990. Danmarks Statistik 1995.*
- Hans E. Zeuthen og Bent Jensen. Hvad fik vi ud af den økonomiske vækst? Forbrugsudviklingen i miljøpolitisk belysning. København 1995.*
- Eksternaliteter* Sammenhængen mellem de økonomiske og ikke-økonomiske forhold kommer bl.a. til udtryk ved de såkaldte eksternaliteter, som består i, at nogle aktører i økonomien gennem deres økonomiske handlinger (produktions- eller forbrugsaktiviteter) påvirker andre enheder på en negativ måde uden at de kan forhindre i det (inden for den givne lovgivning) eller behøver at betale for det til de skadelidte. Et typisk eksempel er her en virksomheds forurening af luft og vand. I nationalregnskabet søger man ikke at beregne værdien af sådanne eksternaliteter. Udover alle de praktiske vanskeligheder er hovedargumentet imod at beregne værdier for eksternaliteter, at nationalregnskabet bør afspejle den økonomiske aktivitet under de lovgivningsmæssige og socio-økonomiske forhold, der faktisk eksisterer i samfundet. Disse forhold er bestemmende for de relative priser, som danner grundlaget for beslutningstagernes økonomiske handlinger.

- International sammenligning* Ved sammenligning mellem lande er det af flere grunde problematisk at fortolke forskellige niveauer i BNP pr. capita som udtryk for forskelle i økonomisk velfærd eller velstand. Dette gælder også, selv om sammenligningerne foretages på grundlag af købekraftskorrigerede tal. Forskelle mellem de enkelte lande mht. organisatoriske forhold som eksempelvis kvinders erhvervsfrekvens, klima og andre naturgivne forhold betyder nemlig, at forskelle i BNP per capita ikke nødvendigvis dækker over tilsvarende forskelle i levestandard. Det er på den anden side åbenbart, at væsentlige forskelle i de materielle levevilkår vil afspejle sig i nationalregnskabstallene.
- Miljø og satellitregnskaber* I den miljørelaterede debat om nationalregnskabet, der kan opfattes som en udløber af den mere generelle debat om BNP som velfærdsmål, har der primært været udtrykt ønske om at indføre nogle yderligere "omkostninger" i nationalregnskabet for at nå frem til et BNP-begreb, der angiveligt skulle være velfærdsmæssigt mere relevant, og under visse nærmere definerede betingelser skulle kunne opfattes som et "bæredygtigt" indkomstbegreb. Som foran nævnt kommer indførelsen af sådanne eksternaliteter i modstrid med nationalregnskabets samfundsbeskrivende formål, men diskussionen har skabt interesse for etablering af nogle specialiserede "tilbygninger" til nationalregnskabet, de såkaldte satellitregnskaber, herunder et, der på forskellige måder specielt inddrager miljø- og ressourceforhold.
- Satellitesystem for miljø og ressourcer* FN og en række andre internationale organisationer udsendte i 2003 et udkast til en håndbog med en beskrivelse af et satellitesystem for miljø og ressourcer, SEEA 2004 (Integrated Environmental and Economic Accounting 2003). Satellitesystemet samler økonomiske og miljømæssige informationer indenfor en fælles ramme, så økonomiens påvirkning af miljøet og miljøets bidrag til økonomien kan analyseres. Via FN's hjemmeside er der adgang til SEEA 2003, jf. <http://unstats.un.org/unsd/environment/seea2003.pdf>.
- NAMEA* Selvom miljøregnskabernes udformning og rolle i de officielle statistiksystemer er under fortsat drøftelse og udvikling internationalt, er der efterhånden opnået enighed på en række områder bl.a. på EU-plan. I mange lande publiceres der fx løbende miljøregnskaber for luftemissioner. I Danmark, som i mange andre lande, er udgangspunktet en implementering af den såkaldte NAMEA (National Accounting Matrices including Environmental Accounts). Det overordnede formål med disse beregninger er at belyse sammenhængen mellem den økonomiske aktivitet og påvirkninger af miljøet.
- Miljøøkonomiske regnskaber baseret på NAMEA-modellen publiceres nu løbende i Statistiske Efterretninger og i den årlige input-outputpublikation.

1.11 Yderligere information

- Detaljerede oplysninger* Nationalregnskabet og input-output tabellerne indeholder langt mere detaljerede oplysninger end oplysningerne i denne publikation og i statistikbanken. Disse oplysninger kan sædvanligvis stilles til rådighed for interesserede mod betaling. Ligeledes giver det detaljerede datamateriale og input-output tabellerne mulighed for at få foretaget en lang række analyser og konsekvensberegninger.
- Abonnér på de nyeste kvartalstal* Danmarks Statistik opdaterer ved hver offentliggørelse af de kvartalsvise nationalregnskaber databanken QDAM. Databanken kan anvendes til analyser via programpakken AREMOS. De anvendte serienavne svarer tilnærmelsesvis til de definitioner, der anvendes i den økonometriske årsmodel ADAM. Nærmere oplysninger fås ved henvendelse til

Timmi R. Graversen
Tlf.: 39 17 38 65
E-mail: trg@dst.dk

1.12 Oversigt over publikationen

<i>Indholdsoversigt</i>	Årspublikation er opbygget således at der til hvert af kapitlerne 5 - 9 er knyttet et mindre tekstafsnit med en beskrivelse af bl.a. metode og det statistiske datagrundlag.
<i>Dansk økonomi 1991-2004</i>	<i>Kapitel 2</i> indeholder en oversigt over den økonomiske udvikling i perioden 1991-2004.
<i>Oversigts-tabeller</i>	<i>Kapitel 3</i> indeholder summariske tidsserier, hvor tallene for de seneste to år er foreløbige. Kapitlet indledes med nationalregnskabets hovedkonti, og viser dernæst en kort version af de institutionelle sektorkonti. Derpå følger erhvervstabeller på 9 og 27 erhvervsgrupper. Erhvervstabellerne omfatter produktion, bruttoværditilvækst, aflønning af ansatte, bruttooverskud af produktionen og blandet indkomst, præsterede arbejdstimer og beskæftigede såvel totalt som for lønmodtagere. Der vises tillige tabeller med privat forbrug, investeringer og lønkvoter. Hvor det er muligt vises opgørelserne i både løbende og faste priser.
<i>Hovedkonti</i>	I <i>kapitel 4</i> vises hovedkontiene for den samlede økonomi.
<i>Institutionelle sektorer</i>	I <i>kapitel 5</i> opstilles nationalregnskabets sektorkonti. Sektorkontiene vises for hovedsektorerne ikke-finansielle selskaber, finansielle selskaber, offentlig forvaltning og service samt husholdninger og non-profit institutioner rettet mod husholdningerne. De finansielle selskaber er yderligere opdelt i Nationalbanken, andre monetære finansielle institutioner, andre finansielle formidlere undtagen forsikringsselskaber og pensionskasser, finansielle hjælpeenheder og endelig forsikringsselskaber og pensionskasser. Som for den øvrige del af nationalregnskabet udarbejdes der både foreløbige og endelige opgørelser.
<i>Erhverv, endelige anvendelser og input-output</i>	<i>Kapitel 6</i> indeholder økonomiske erhvervstabeller på nationalregnskabets mest detaljerede brancheniveau. Tabellerne beskriver både produktion, indkomstdannelse, præsterede arbejdstimer og beskæftigelse på 130 erhvervsgrupper. I <i>kapitel 7</i> findes detaljerede tabeller for det private forbrug, og <i>kapitel 8</i> indeholder summariske input-output tabeller for 2004.
<i>Bilag</i>	<i>Bilaget</i> indeholder erhvervs- og forbrugsgrupperinger, ordforklaringer, systematiske oversigt over nationalregnskabet samt beskrivelse af beregning af den reale nationalindkomst og lønkvote.

2. Dansk økonomi 1991 til 2004

Væksten vendte tilbage i 2004

Efter tre år med lav vækst steg aktiviteten i dansk økonomi med 1,9 pct. i 2004. Det var lidt mindre end den gennemsnitlige årlige vækstrate for perioden fra 1991 til 2004 som var på 2,2 pct. Den øgede aktivitet i 2004 slog endnu ikke rigtig igennem i beskæftigelsen, som kun steg med tusinde personer, trods et stort fald i 2003. De seneste ti år har dansk økonomi bevæget sig fra højkonjunktur i perioden 1994 til 2000, hvor den gennemsnitlige årlige vækstrate var på 3,3 pct. til en kort periode fra 2001 til 2003 med lavkonjunktur og en vækstrate på 0,6 pct. årligt.

Figur 2.1 Realvækst i BNP. Årlig vækstrate

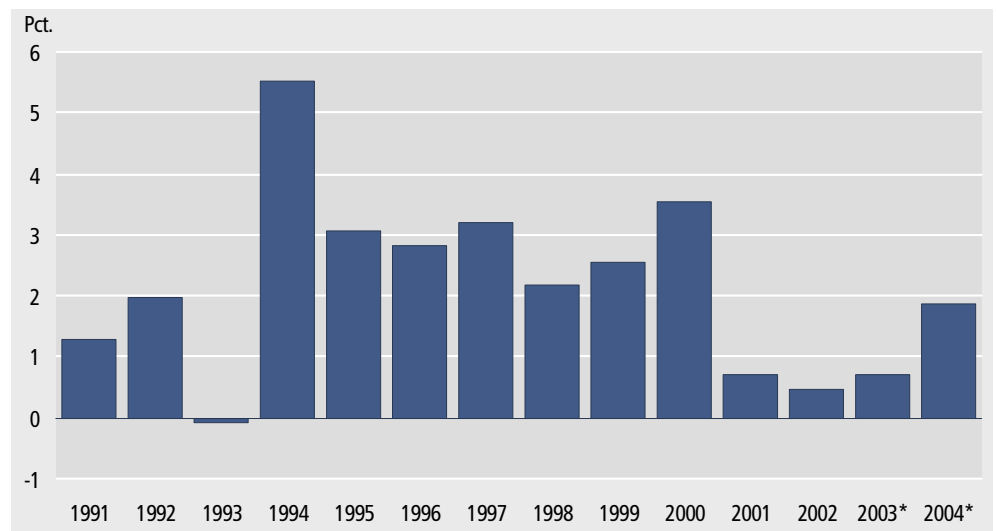

Svag stigning i beskæftigelsen i 2004

Udviklingen i beskæftigelsen er traditionelt lidt forsinket i forhold til den økonomiske aktivitet. Den svage økonomiske vækst i årene 2001 til 2003 gav et fald i beskæftigelsen i 2002 på ca. 2.000 personer, men lavkonjunktoren slog først rigtig igennem i 2003, hvor beskæftigelsen faldt med ca. 33.000 personer. I perioden fra 1991 til 1993 faldt beskæftigelsen (inkl. personer på orlov) med ca. 83.000 personer, mens 223.000 personer kom i arbejde fra 1994 til 2001. I 1994 da orlovsordningerne blev udvidet, var 91.000 personer på orlov, sammenlignet med 39.000 personer året før. Det gennemsnitlige antal beskæftigede (inkl. personer på orlov) var 2.751.000 i 2004. 41.000 personer var på orlov i 2004.

Figur 2.2 Årlig vækst i beskæftigelsen (inkl. orlov)

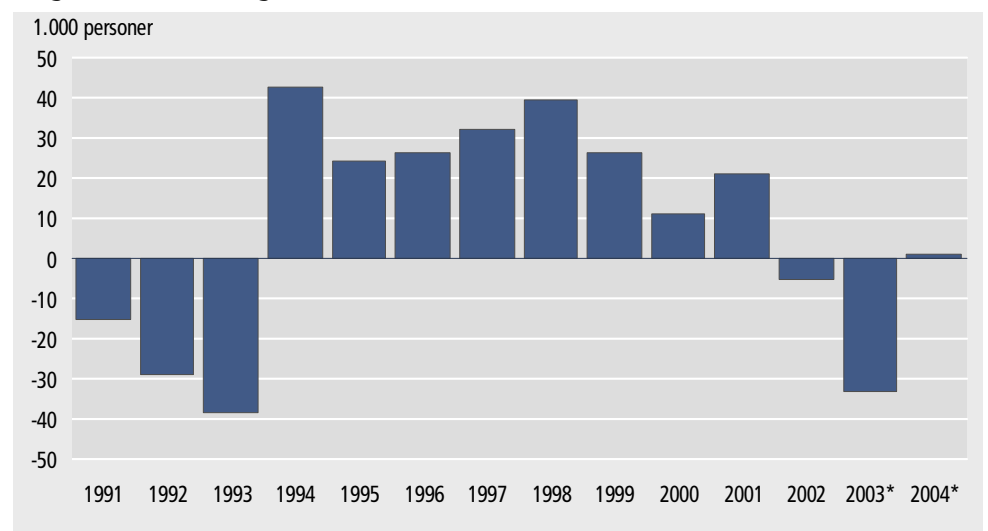

Stigende beskæftigelse i serviceerhvervene

De private serviceerhverv beskæftiger nu 40 pct. af alle beskæftigede. Denne andel har været støt stigende de seneste mange år, mens beskæftigelsen i de vareproducerende erhverv (landbrug mv., industri, energi- og byggevirksomhed) er faldet tilsvarende. 835.500 personer (inkl. orlov) var ansat i Offentlig forvaltning og service i 2004, det svarer til en andel på 31 pct. af den samlede beskæftigelse. Andelen har været nogenlunde konstant siden 1993.

Væksten drevet af den indenlandske efterspørgsel i 2004

I 2004 var den indenlandske efterspørgsel drivkraften bag den økonomiske vækst. Efterspørgselen fra udlandet, udtrykt ved nettoeksporten, bidrog negativt til dansk økonomi. Det negative bidrag fra nettoeksporten var på mere end ét procentpoint i 2004, hvilket er ret kraftigt sammenlignet med tidligere år. Det skyldes, at den store stigning i det private forbrug kombineret med svage internationale konjunkturer og en lav dollarkurs fik importen til at stige væsentlig mere end eksporten. Den samlede eksport er dog stadig større end den samlede import, der er med andre ord overskud på handelsbalancen. I 2002 og 2003 var det ligesom i 2004 den indenlandske efterspørgsel der skabte den beskedne vækst. Under højkonjunkturer fra 1994-2000 var der i alle årene, med undtagelse af 1999, et positivt bidrag fra den hjemlige efterspørgsel. I 1998 var den indenlandske efterspørgsel drivkraften bag den økonomiske vækst, mens eksporten blev svækket af indenlandsk storkonflikt og følgevirkningerne af krise i Asien og Rusland. Danmark fik derfor i 1998 igen underskud på betalingsbalancen. I 1999 afdæmpedes den indenlandske efterspørgsel kraftigt, hvilket bidrog til, at også væksten i importen blev reduceret. Samtidigt forbedredes udlandets konjunkturer, og konkurrenceevnen blev styrket gennem et fald i den effektive kronkurs. Dette medvirkede til, at eksporten blev øget, og udviklingen i dansk økonomi vendte, så det blev nettoeksporten, der trak den økonomiske vækst, men nu på et højere vækstniveau end i begyndelsen af 1990'erne. I 2000 bidrog både nettoeksporten og den indenlandske efterspørgsel til væksten i dansk økonomi.

Figur 2.3 Bidrag til årlig realvækst i BNP

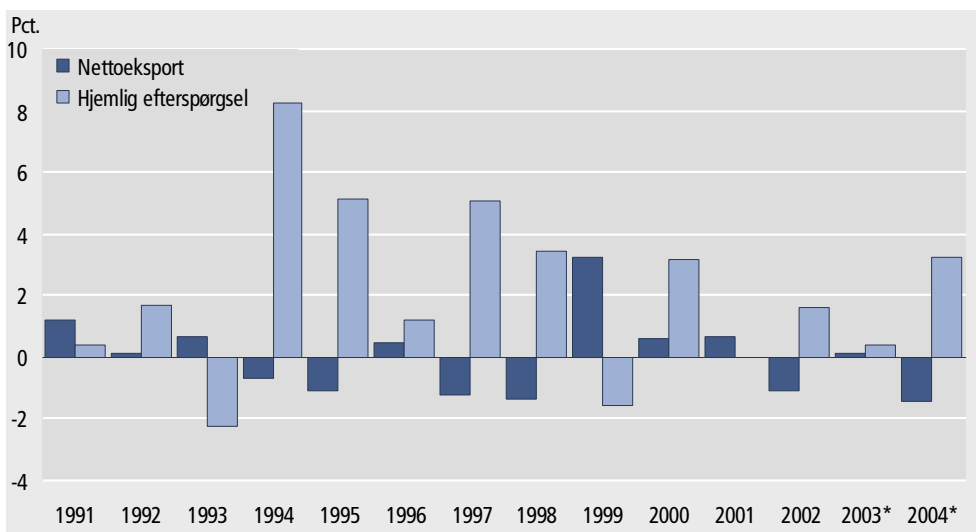

Anm.: Vækstbidragene er beregnet på de kædede værdier, - se afsnittet om kædeindeks, side 49.

Kraftig vækst i Danmarks samhandel med udlandet

Nettoeksportens andel af BNP er steget fra 4,6 pct. i 1990 til 4,9 pct. i 2004, og den danske samhandel med udlandet er steget kraftigt fra 1990 til 2004. Nedenstående tabel viser en række af nationalregnskabs hovedstørrelser i procent af BNP i 1990, 1995, 2000 og 2004. Det offentlige forbrugs andel af BNP har ligget nogenlunde konstant på 25 pct. frem til 2000. Derefter stiger andelen til 26,5 pct. i 2004.

Tabel 2.1 Import og endelige anvendelser i pct. af BNP, 2000-priser, kædede værdier

	1990	1995	2000	2004
	pct. af BNP			
Import af varer og tjenester	32,6	33,5	40,5	40,3
Privat forbrugsudgift	50,3	51,2	47,7	48,4
Offentlig forbrugsudgift	25,1	25,2	25,1	26,5
Faste bruttoinvesteringer mv.	19,9	19,5	21,2	20,2
Eksport af varer og tjenester	37,2	37,6	46,6	45,2

Arbejdskraftens produktivitet

Arbejdskraftens produktivitet, målt som bruttoværditilvæksten i 2000-priser (kædede værdier) pr. beskæftiget (ekskl. personer på orlov), steg i gennemsnit 1,8 pct. pr. år i perioden fra 1991 til 2004. Op til starten af det økonomiske opsving fra 1994-2000 var der stor fremgang i produktiviteten. Efter at opsvinget satte gang i beskæftigelsen faldt arbejdsproduktiviteten til et lavere niveau frem til 2000, hvor væksten var høj men beskæftigelsesfremgangen beskedne. Den kraftige vækst i 2000 fik beskæftigelsen til at vokse i 2001, men samtidig satte en lavkonjunktur ind. Det betød at produktiviteten faldt. Det voldsomme fald i beskæftigelsen i 2003 resulterede i en pæn vækst i arbejdsproduktiviteten.

Figur 2.4 Bruttoværditilvækst i 2000-priser, kædede værdier pr. beskæftiget (ekskl. orlov). Årlig vækstrate

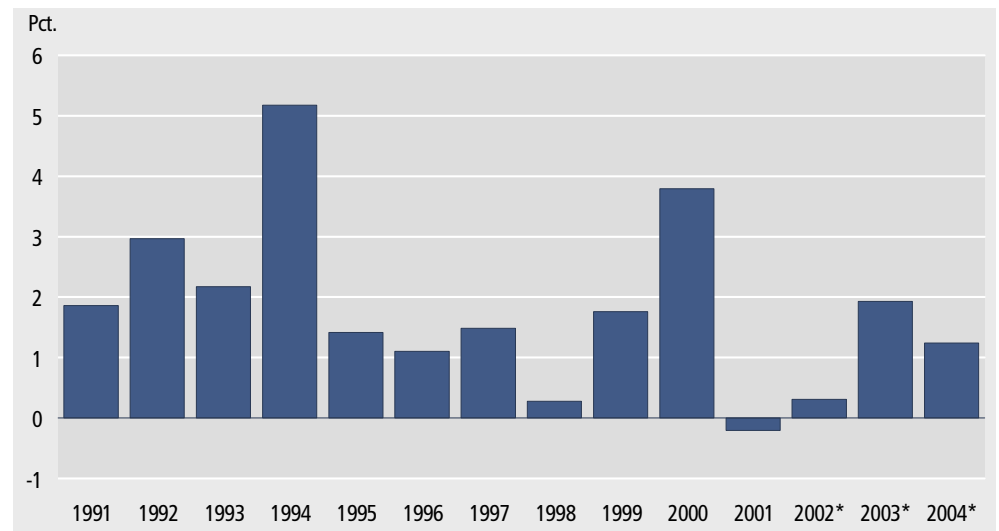

Et mere præcist mål for arbejdsproduktiviteten er bruttoværditilvækst pr. arbejdstime. Med dette mål, får man en gennemsnitlig årlig vækstrate på 1,7 pct. fra 1991 til 2004, mod en gennemsnitlig vækst på 1,8 pct. hvis man bruger beskæftigelsen ekskl. orlov som indsats for arbejdskraften for samme periode. Det vil sige at den gennemsnitlige arbejdstid er steget over perioden 1991-2004.

Figur 2.5 Bruttoværditilvækst i 2000-priser, kædede værdier pr. time. Årlig vækstrate

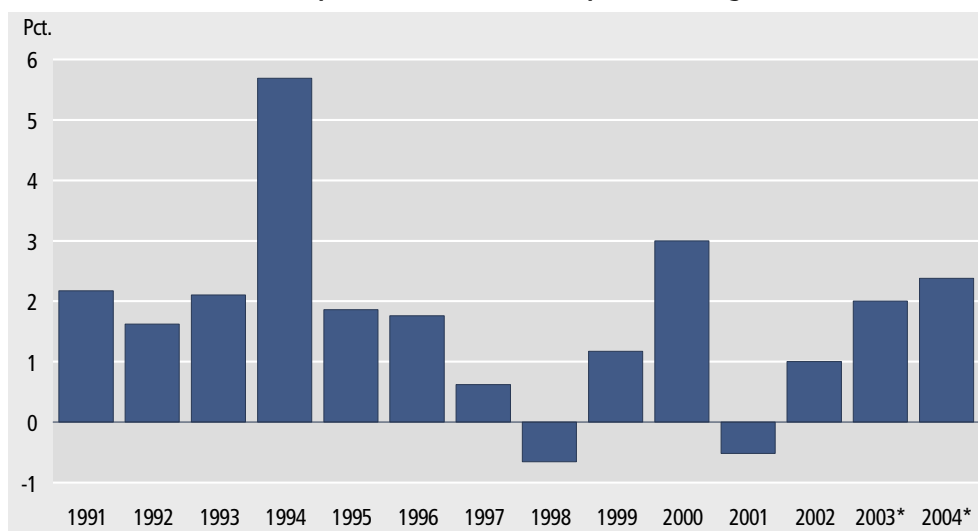

Lønkvoten De samlede indkomster fra produktionen består af løn og overskud i virksomhederne (bruttooverskud af produktionen og blandet indkomst). Lønnens andel af de samlede indkomster var generelt stigende i perioden med opsving, dvs. frem til 2000. I perioden fra 2002 til 2004 faldt lønkvoten, hvilket hænger sammen med faldende lønmodtagerbeskæftigelse i 2002 og 2003 og aftagende vækst i lønnen i 2004. Fra 1995 til 1999 var der stabil fremgang i lønmodtagerbeskæftigelsen, der sammen med en gennemsnitlig årlig stigning i løn pr. lønmodtager på 3,4 pct. øgede lønkvoten i forhold til de foregående år. Nedenstående figur viser udviklingen i lønnens andel af den samlede bruttofaktorindkomst (lønkvoten).

Figur 2.6 Lønkvoten

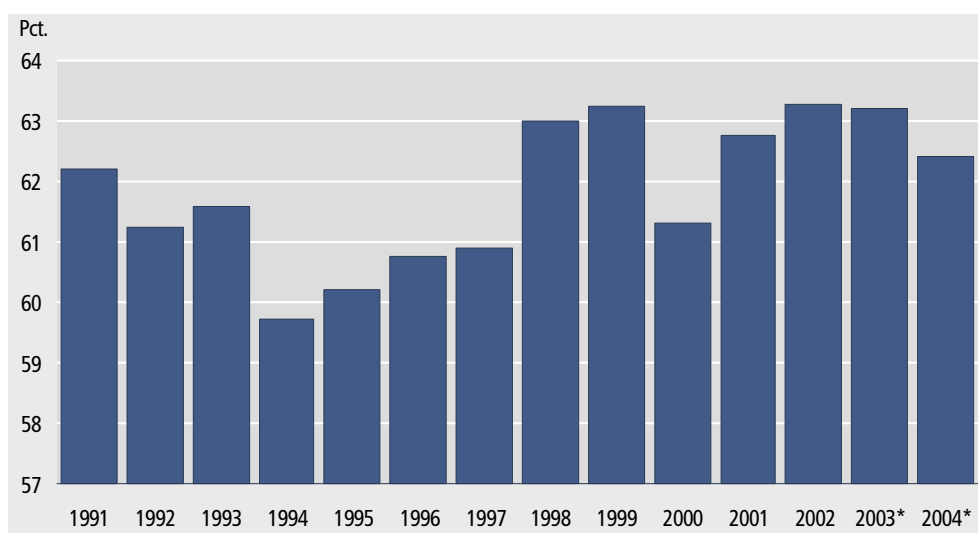

Store overskud på betalingsbalancen

Samfundets opsparingskvote (dvs. opsparingen i pct. af den disponible indkomst) steg fra 19,9 pct. i 1993 til periodens højeste niveau på 24,3 pct. i 2001. Herefter er opsparingskvoten faldet til 23,1 pct. i 2004. I årene fra 1991-1997 var opsparingen i stand til at finansiere samfundets investeringer, men da væksten i investeringerne i midten af 1990'erne var høj, faldt fordringshervælsen, netto for samfundet som helhed (overskuddet på betalingsbalancens løbende poster med tillæg af kapitaloverførsler, netto) fra 26,7 mia. kr. i 1993 til -10,4 mia. kr. i 1998. I 1998 var der tilsvarende et lille fald i opsparingskvoten. Fra 1999 var fordringshervælsen, netto igen positiv og nåede i 2003 periodens højeste niveau på 45,7 mia. kr. I 2004 faldt fordringshervælsen, netto til 33,5 mia. kr. Periodens gennemgående positive fordringshervæelse, netto har som spejlbillede, at Danmarks udlandsgæld, netto er nedbragt.

Gælden er desuden påvirket af kursreguleringer på værdipapirer og valutaer og disse har i perioder givet markante udslag i gælden. Nettogælden faldt fra 285 mia. kr. i 1998 til 152 mia. kr. i 1999, hvorefter hovedsageligt internationale kursstigninger bragte gælden op på 227 mia. kr. i 2002. Herefter er gælden faldet og lå ved udgangen af 2004 på 166 mia. kr.

Figur 2.7 Danmarks fordringserhvervelse, netto

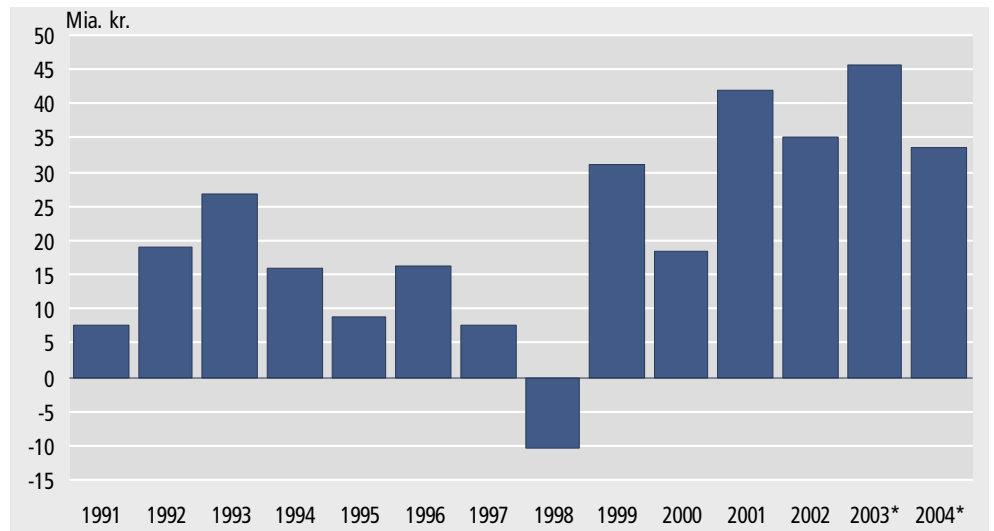

Gennemsnitlig inflation på 1,9 pct. i årene 1991-2004

Siden 1991 har inflationen, målt ved den årlige stigning i prisindekset på BNP (BNP-deflatoren), været lavere end 3 pct. p.a. I perioden fra 1994 til 1998 holdt den årlige prisstigningstakt sig gennemsnitligt på 1,6 pct. I 2000 steg inflationen til 3 pct., men faldt efterfølgende til 2,5 pct. i 2001 og 2,3 pct. i 2002 og faldt derefter til et niveau på ca. 2 pct. i årene 2003 og 2004. Niveaulet for inflationen har hele perioden 1991-2004 ligget på et lavt niveau sammenlignet med tidligere årtiers prisstigningstakt.

Figur 2.8 Inflation målt ved årlig stigning i BNP-deflatoren

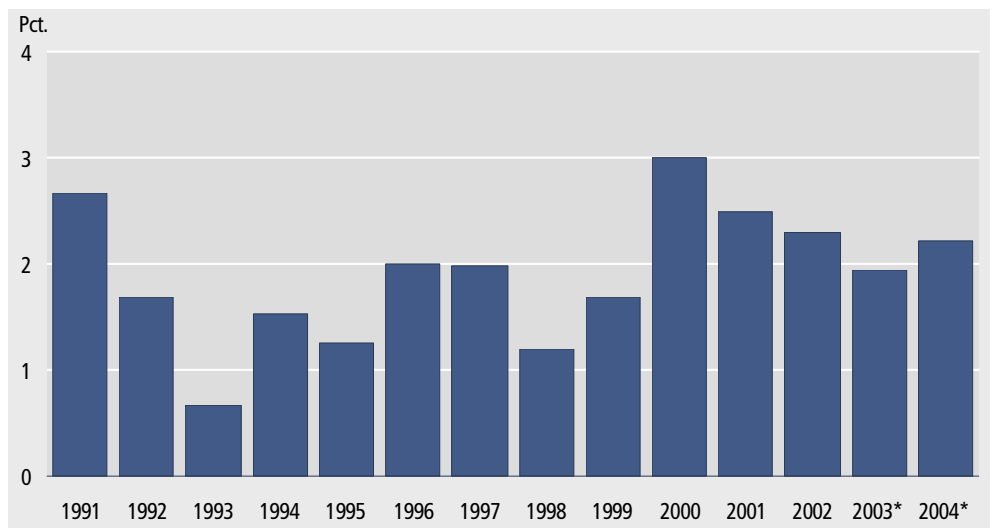

3. Oversigtstabeller

Tabel 3.1

Konto 0: Varer og tjenester

		ENS-code	1999	2000	2001	2002	2003*	2004*
———— løbende priser, mio. kr./current prices, mill. dkk. ————								
1	Produktion	P.1	1 987 402	2 169 795	2 278 006	2 325 440	2 361 754	2 458 157
2	Markedsmæssig produktion	P.11	1 582 237	1 746 792	1 835 542	1 861 474
3	Produktion til eget brug	P.12	98 609	104 162	106 400	112 587
4	Anden ikke-markedsmæssig produktion	P.13	306 557	318 841	336 064	351 379
5	Produktskatter minus produktsubsidier	D.21-D.31	181 119	183 065	189 208	197 102	198 608	212 070
6	Produktskatter	D.21	200 272	201 475	207 951	215 558	218 279	231 703
7	Produktsubsidier	D.31	19 153	18 410	18 743	18 456	19 671	19 633
8	Import af varer og tjenester	P.7	432 698	524 253	542 205	568 189	548 548	591 122
9	Import af varer	P.71	311 700	364 390	371 040	387 213	374 054	407 374
10	Import af tjenester	P.72	120 998	159 863	171 165	180 976	174 494	183 748
11	Tilgang i alt (1 + 5 + 8)		2 601 220	2 877 114	3 009 419	3 090 731	3 108 910	3 261 349
12	Forbrug i produktionen	P.2	955 048	1 058 897	1 131 603	1 149 805	1 151 199	1 202 916
13	Forbrugsudgift	P.3	911 502	941 781	974 950	1 012 468	1 046 742	1 098 904
14	Privat forbrugsudgift		599 132	616 682	631 687	652 256	675 624	710 585
15	Offentlig forbrugsudgift		312 370	325 099	343 263	360 212	371 118	388 319
16	Offentlig individuel forbrugsudgift	P.31	212 857	222 219	235 350	250 040	258 951	271 355
17	Offentlig kollektiv forbrugsudgift	P.32	99 513	102 880	107 913	110 172	112 167	116 964
18	Faste bruttoinvesteringer mv.¹	P.51 + P.53	242 295	262 879	265 846	270 845	276 111	292 619
19	Lagerforøgelser	P.52	-1 589	11 204	6 136	9 297	668	3 793
20	Eksport af varer og tjenester	P.6	493 964	602 351	630 885	648 317	634 189	663 117
21	Eksport af varer	P.61	347 753	405 549	420 711	437 280	424 488	447 709
22	Eksport af tjenester	P.62	146 211	196 802	210 175	211 037	209 701	215 407
23	Anvendelse i alt (12 + 13 + 18 + 19 + 20)		2 601 221	2 877 113	3 009 420	3 090 732	3 108 910	3 261 349
———— prisindeks, årlig stigning i pct./price indices, percentage annual increase ————								
1	Produktion	P.1	1,0	4,4	2,6	0,9	1,3	2,3
2	Markedsmæssig produktion	P.11	0,7	5,0	2,5	0,4
3	Produktion til eget brug	P.12	1,6	1,9	2,7	3,1
4	Anden ikke-markedsmæssig produktion	P.13	2,6	1,8	3,4	2,9
5	Produktskatter minus produktsubsidier	D.21-D.31	2,9	2,5	2,8	2,8	-0,4	1,4
6	Import af varer og tjenester	P.7	-0,5	7,2	1,5	-2,5	-1,8	1,2
7	Import af varer	P.71	-1,7	5,2	0,3	-1,8	-0,3	1,0
8	Import af tjenester	P.72	2,9	12,0	4,3	-4,0	-4,9	1,8
9	Tilgang i alt		0,9	4,8	2,4	0,4	0,7	2,0
10	Forbrug i produktionen	P.2	0,6	5,8	2,8	-0,3	0,3	2,2
11	Forbrugsudgift	P.3	2,1	2,4	2,7	2,1	2,3	2,2
12	Privat forbrugsudgift		1,9	2,7	2,3	1,7	2,0	1,7
13	Offentlig forbrugsudgift		2,4	1,7	3,3	2,8	2,8	3,0
16	Faste bruttoinvesteringer mv.¹	P.51 + P.53	1,0	1,1	2,5	1,8	-0,1	1,4
18	Eksport af varer og tjenester	P.6	-0,5	8,2	1,6	-1,3	-1,0	1,8
19	Eksport af varer	P.61	-0,2	6,6	1,3	-0,4	-1,1	1,1
20	Eksport af tjenester	P.62	-1,1	11,6	2,2	-3,2	-0,7	3,1
21	Anvendelse i alt		0,9	4,8	2,4	0,4	0,7	2,0

¹ Inklusiv anskaffelser minus afhændelser af værdigenstande

Account 0: Goods and services

Table 3.1

1999	2000	2001	2002	2003*	2004*	
— 2000-priser, kædede værdier ² , mio. kr./2000-prices, chained values ² , mill. dkk. —						
2 074 459	2 169 795	2 219 467	2 244 705	2 249 576	2 289 244	Output
1 661 608	1 746 792	1 790 828	1 808 073	Market output
100 456	104 162	103 603	106 293	Output for own final use
312 139	318 841	325 035	330 323	Other non-market output
185 651	183 065	184 000	186 434	188 538	198 634	Taxes less subsidies on products
						Taxes on products
						Subsidies on products
463 879	524 253	534 167	574 249	564 480	600 863	Imports of goods and services
328 020	364 390	370 039	393 236	380 865	410 716	Imports of goods
135 500	159 863	164 129	180 837	183 350	189 696	Imports of services
2 725 074	2 877 113	2 937 634	3 005 077	3 002 748	3 087 394	Resources (1 + 5 + 8)
1 010 245	1 058 897	1 100 382	1 121 955	1 119 761	1 144 981	Intermediate consumption
933 148	941 781	949 418	965 862	976 290	1 003 192	Final consumption expenditure
615 416	616 682	617 185	626 727	636 467	658 253	Private consumption expenditure
317 775	325 099	332 233	339 124	339 873	345 108	Government consumption expenditure
216 195	222 219	227 739	234 909	237 204	241 216	Government individual consumption expenditure
101 585	102 880	104 494	104 213	102 654	103 878	Government collective consumption expenditure
244 862	262 880	259 308	259 567	264 774	276 649	Gross fixed capital formation¹
-2 106	11 204	7 289	11 592	838	4 687	Changes in inventories
534 381	602 351	621 238	646 970	639 098	656 649	Exports of goods and services
370 725	405 549	415 505	433 672	425 751	443 986	Exports of goods
163 145	196 802	205 733	213 306	213 406	212 628	Exports of services
2 725 075	2 877 113	2 937 635	3 005 078	3 002 748	3 087 394	Uses (12 + 13 + 18 + 19 + 20)
— årlig realvækst i pct./percentage annual real growth —						
3,8	4,6	2,3	1,1	0,2	1,8	Output
4,1	5,1	2,5	1,0	Market output
5,0	3,7	-0,5	2,6	Output for own final use
2,3	2,1	1,9	1,6	Other non-market output
0,7	-1,4	0,5	1,3	1,1	5,4	Taxes less subsidies on products
3,5	13,0	1,9	7,5	-1,7	6,4	Imports of goods and services
3,0	11,1	1,6	6,3	-3,1	7,8	Imports of goods
4,8	18,0	2,7	10,2	1,4	3,5	Imports of services
3,6	5,6	2,1	2,3	-0,1	2,8	Resources
4,9	4,8	3,9	2,0	-0,2	2,3	Intermediate consumption
0,5	0,9	0,8	1,7	1,1	2,8	Final consumption expenditure
-0,4	0,2	0,1	1,5	1,6	3,4	Private consumption expenditure
2,4	2,3	2,2	2,1	0,2	1,5	Government consumption expenditure
0,0	7,4	-1,4	0,1	2,0	4,5	Gross fixed capital formation¹
11,6	12,7	3,1	4,1	-1,2	2,7	Exports of goods and services
8,0	9,4	2,5	4,4	-1,8	4,3	Exports of goods
21,2	20,6	4,5	3,7	0,0	-0,4	Exports of services
3,6	5,6	2,1	2,3	-0,1	2,8	Uses

² Kædede værdier er ikke additive. Summen af komponenterne er således ikke lig med den viste total. Størrelsen af differensen imellem de to kan ikke betragtes som indikator for resultaternes pålidelighed. Se i øvrigt afsnit 1.6.

TRANSLATION – ¹ Including acquisitions less disposals of valuables. ² Chained values do not show additivity. The sum of the components will thus not be equal to the shown totals. The magnitude of the difference is not an indicator of the reliability of the results.

Tabel 3.2 Konto 1-3: Produktion, indkomstdannelse mv.

	ENS-code	1999	2000	2001	2002	2003*	2004*
———— løbende priser, mio. kr./current prices, mill. dkk. ————							
Konto 1: Produktion							
1	Produktion P.1	1 987 402	2 169 795	2 278 006	2 325 440	2 361 754	2 458 157
2	Produktskatter minus produktsubsidier D.21-D.31	181 119	183 065	189 208	197 102	198 608	212 070
3	Tilgang fra Danmark i alt (1 + 2)	2 168 522	2 352 860	2 467 214	2 522 542	2 560 362	2 670 227
4	Forbrug i produktionen P.2	955 048	1 058 897	1 131 603	1 149 805	1 151 199	1 202 916
5	Bruttonationalprodukt, BNP (3 ÷ 4) B.1*g	1 213 473	1 293 964	1 335 611	1 372 737	1 409 163	1 467 311
6	Forbrug af fast realkapital K.1	195 062	204 427	214 375	222 999	227 945	237 400
7	Nettonationalprodukt, NNP (5 ÷ 6) B.1*n	1 018 412	1 089 537	1 121 236	1 149 738	1 181 218	1 229 911
Konto 2.1.1: Indkomstdannelse							
1	Bruttonationalprodukt, BNP B.1*g	1 213 473	1 293 964	1 335 611	1 372 737	1 409 163	1 467 311
2	Produktskatter minus produktsubsidier D.21-D.31	181 119	183 065	189 208	197 102	198 608	212 070
3	Bruttoværditilvækst (1 ÷ 2) B.1g	1 032 354	1 110 898	1 146 403	1 175 635	1 210 555	1 255 241
4	Andre produktionsskatter minus -subsidiær D.29-D.39	-526	-530	1 966	658	3 121	3 086
5	Bruttofaktorindkomst, BFI (3 ÷ 4) 1 032 880	1 111 428	1 144 437	1 174 977	1 207 433	1 252 155	
6	Aflønning af ansatte (resistente producenters udgifter) D.1	653 299	681 555	718 363	743 625	763 294	781 309
7	Bruttooverskud af prod. og blandet indk. (5 ÷ 6) ¹ B.2g+B.3g	379 581	429 873	426 074	431 352	444 139	470 846
Konto 2.1.2: Allokering af primær indkomst							
1	Bruttooverskud af produktionen og blandet indkomst B.2g+B.3g	379 581	429 873	426 074	431 352	444 139	470 846
2	Aflønning af ansatte (modtaget af resistente lønmodtagere) D.1	654 063	681 614	717 981	742 956	762 680	780 386
3	Produktions- og importskatter minus -subsidiær D.2-D.3	187 881	188 516	197 613	204 271	208 395	221 400
4	Formueindkomst fra udlandet, netto D.4	-18 284	-33 398	-24 892	-22 059	-15 231	-10 012
5	Bruttonationalindkomst, BNI (1 + 2 + 3 + 4) ¹ B.5*g	1 203 242	1 266 606	1 316 776	1 356 520	1 399 984	1 462 618
Konto 2.2: Fordeling af sekundær indkomst							
1	Bruttonationalindkomst, BNI B.5*g	1 203 242	1 266 606	1 316 776	1 356 520	1 399 984	1 462 618
2	Løbende indkomst- og formueskatter mv. fra udlandet, netto D.5	626	852	1 074	1 233	1 221	1 385
3	Soc. bidrag og ydelser samt andre løb. overf. fra udl., netto D.6+D.7	-28 444	-33 384	-29 097	-31 029	-31 902	-35 359
4	Disponibel bruttonationalindkomst (1 + 2 + 3) ¹ B.6g	1 175 424	1 234 074	1 288 753	1 326 724	1 369 303	1 428 645
Konto 2.4: Anvendelse af disponibel indkomst							
1	Disponibel bruttonationalindkomst B.6g	1 175 424	1 234 074	1 288 753	1 326 724	1 369 303	1 428 645
2	Forbrugsudgift P.3	911 502	941 781	974 950	1 012 468	1 046 742	1 098 904
3	Bruttoopsparing (1 ÷ 2) ¹ B.8g	263 921	292 293	313 803	314 256	322 561	329 741
Konto 3.1: Kapital							
1	Bruttoopsparing B.8g	263 921	292 293	313 803	314 256	322 561	329 741
2	Kapitaloverførsler fra udlandet, netto D.9	7 494	325	451	764	159	847
3	Ændr. i nettoformue forårs. af opsp. og kap. overf. (1 + 2) B.10.1	271 416	292 618	314 254	315 021	322 720	330 587
4	Faste bruttoinvesteringer mv. ² P.51+P.53	242 295	262 879	265 846	270 845	276 111	292 619
5	Lagerforøgelser P.52	-1 589	11 204	6 136	9 297	668	3 793
6	Anskaff. af ikke-finansielle ikke-producerede aktiver, netto K. 2	558	-82	-344	378	-208	-660
7	Fordringserhvervelse, netto (3 ÷ 4 ÷ 5 ÷ 6) B.9	31 268	18 453	41 928	35 257	45 733	33 515
— prisindeks, årlig stigning i pct./price indices, percentage annual increase —							
Konto 1: Produktion							
1	Produktion P.1	1,0	4,4	2,6	0,9	1,3	2,3
2	Produktskatter minus produktsubsidier D.21-D.31	2,9	2,5	2,8	2,8	-0,4	1,4
3	Tilgang fra Danmark i alt	1,2	4,2	2,7	1,1	1,2	2,2
4	Forbrug i produktionen P.2	0,6	5,8	2,8	-0,3	0,3	2,2
5	Bruttonationalprodukt, BNP B.1*g	1,7	3,0	2,5	2,3	1,9	2,2
6	Forbrug af fast realkapital K.1	1,7	-0,1	1,5	1,7	-0,3	1,3
7	Nettonationalprodukt, NNP B.1*n	1,7	3,6	2,7	2,4	2,4	2,4
Konto 2.1.1: Indkomstdannelse							
1	Bruttonationalprodukt, BNP B.1*g	1,7	3,0	2,5	2,3	1,9	2,2
2	Produktskatter minus produktsubsidier D.21-D.31	2,9	2,5	2,8	2,8	-0,4	1,4
3	Bruttoværditilvækst B.1g	1,5	3,1	2,4	2,2	2,3	2,4

¹ Den tilhørende nettostørrelse frem kommer ved at fratække forbrug af fast realkapital (linie 6 i konto 1)² Inklusiv anskaffelser minus afhændelser af værdigenstande

Account 1-3: Production, generation of income etc.

Table 3.2

1999	2000	2001	2002	2003*	2004*	
— 2000-priser, kædede værdier ³ , mio. kr./2000-prices, chained values ³ , mill. dkk. —						
Account 1: Production						
2 074 459	2 169 795	2 219 467	2 244 705	2 249 576	2 289 244	Output
185 651	183 065	184 000	186 434	188 538	198 634	Taxes less subsidies on products
2 260 289	2 352 860	2 403 467	2 431 140	2 438 146	2 487 933	Resources from Denmark (1 + 2)
1 010 245	1 058 897	1 100 382	1 121 955	1 119 761	1 144 981	Intermediate consumption
1 249 860	1 293 964	1 303 085	1 309 155	1 318 233	1 342 886	Gross domestic product, GDP (3 ÷ 4)
194 878	204 426	211 241	216 005	221 526	227 805	Consumption of fixed capital
1 055 077	1 089 537	1 091 843	1 093 194	1 096 825	1 115 298	Net domestic product, NDP (5 ÷ 6)
Account 2.1.1: Generation of income						
1 249 860	1 293 964	1 303 085	1 309 155	1 318 233	1 342 886	Gross domestic product, GDP
185 651	183 065	184 000	186 434	188 538	198 634	Taxes less subsidies on products
1 064 160	1 110 898	1 119 085	1 122 715	1 129 681	1 144 349	Gross value added (1 ÷ 2)
...	Other taxes less subsidies on production
...	Gross domestic product at factor cost (3 ÷ 4)
...	Compensation of employees (payable by res. prod.)
...	Gross operating surplus and mixed inc. (5 ÷ 6)¹
Account 2.1.2: Allocation of primary income						
...	Gross operating surplus and mixed income
...	Compensation of employees (received by res. employees)
...	Taxes less subsidies on production and imports
...	Property income, net from ROW
...	Gross national income (1 + 2 + 3 + 4)¹
Account 2.2: Secondary distribution of income						
...	Gross national income
...	Current taxes on income, wealth etc., net from ROW
...	Soc. contr. and benef. plus oth. curr. transf., net fr. ROW
...	Gross national disposable income (1 + 2 + 3)¹
Account 2.4: Use of disposable income						
...	Gross national disposable income
...	Final consumption expenditure
...	Gross saving (1 ÷ 2)¹
Account 3.1: Capital						
...	Gross saving
...	Capital transfers, net from ROW
...	Chg. in net worth due to saving and c. trsf. (1 + 2)
...	Gross fixed capital formation ²
...	Changes in inventories
...	Acquisitions less disposals of non-financial non-produced assets
...	Net lending (3 ÷ 4 ÷ 5)
_____ årlig realvækst i pct./annual increase in pct. _____						
Account 1: Production						
3,8	4,6	2,3	1,1	0,2	1,8	Output
0,7	-1,4	0,5	1,3	1,1	5,4	Taxes less subsidies on products
3,6	4,1	2,2	1,2	0,3	2,0	Resources from Denmark
4,9	4,8	3,9	2,0	-0,2	2,3	Intermediate consumption
2,6	3,5	0,7	0,5	0,7	1,9	Gross domestic product, GDP
4,0	4,9	3,3	2,3	2,6	2,8	Consumption of fixed capital
2,3	3,3	0,2	0,1	0,3	1,7	Net domestic product, NDP
Account 2.1.1: Generation of income						
2,6	3,5	0,7	0,5	0,7	1,9	Gross domestic product, GDP
0,7	-1,4	0,5	1,3	1,1	5,4	Taxes less subsidies on products
2,9	4,4	0,7	0,3	0,6	1,3	Gross value added

³ Kædede værdier er ikke additive. Summen af komponenterne er således ikke lig med den viste total. Størrelsen af differensen imellem de to kan ikke betragtes som indikator for resultaternes pålidelighed. Se i øvrigt afsnit 1.6.

TRANSLATION - ¹ The corresponding net aggregate is derived by subtracting consumption of fixed capital (line 6 in account 1). ² Including acquisitions less disposals of valuables. ³ Chained values do not show additivity. The sum of the components will thus not be equal to the shown totals. The magnitude of the difference is not an indicator of the reliability of the results.

Tabel 3.3

Konto 4: Danmark og udlandet
Account 4: Rest of the World (ROW)

		ENS-code	1999	2000	2001	2002	2003*	2004*
		———— løbende priser, mio. kr./current prices, mill. dkk. ————						
1	Eksport af varer	P.61	347 753	405 549	420 711	437 280	424 488	447 709
2	Turistindtægter	P.34	26 761	30 297	33 905	37 939	35 316	34 583
3	Eksport af øvrige tjenester		119 450	166 505	176 270	173 098	174 385	180 825
4	Aflønning af ansatte fra udlandet	D.1	5 609	5 394	5 816	6 100	6 158	6 412
5	Subsidier fra udlandet	D.3	9 858	8 681	8 882	8 701	9 007	9 098
6	Formueindkomst fra udlandet	D.4	56 124	90 099	83 613	68 139	65 576	70 293
7	Løbende indkomst- og formueskatter mv. fra udlandet ..	D.5	1 938	2 135	2 480	2 708	2 709	2 935
8	Andre løbende overførsler mv. fra udlandet	D.6+D.7	16 325	14 385	19 385	16 271	17 948	16 412
9	Løbende indtægter fra udlandet i alt (1 + .. + 8) ..		583 818	723 045	751 062	750 236	735 588	768 267
10	Modtagne kapitaloverførsler fra udlandet	D.9	8 591	2 620	2 085	2 328	1 950	2 967
11	Anhændelse af ikke-finansielle ikke-producerede aktiver K.2		1 234	417	402	851	304	197
12	Indtægter fra udlandet i alt (9 + 10+11)		593 643	726 081	753 549	753 415	737 842	771 431
13	Import af varer	P.71	311 700	364 390	371 040	387 213	374 054	407 374
14	Turistudgifter	P.33	35 188	38 936	41 856	48 072	46 245	46 259
15	Import af øvrige tjenester		85 811	120 928	129 309	132 904	128 248	137 489
16	Aflønning af ansatte til udlandet	D.1	4 845	5 335	6 198	6 768	6 772	7 336
17	Produktions- og importskatter til udlandet	D.2	2 570	2 700	2 443	2 190	2 341	2 854
18	Formueindkomst til udlandet	D.4	74 407	123 497	108 506	90 199	80 807	80 305
19	Løbende indkomst- og formueskatter mv. til udlandet ..	D.5	1 313	1 282	1 406	1 475	1 489	1 550
20	Andre løbende overførsler mv. til udlandet	D.6+D.7	44 769	47 769	48 482	47 300	49 850	51 771
21	Løbende udgifter til udlandet i alt (13 + .. + 20) ..		560 602	704 837	709 241	716 120	689 807	734 939
22	Betalte kapitaloverførsler til udlandet	D.9	1 097	2 294	1 634	1 564	1 791	2 120
23	Anskaffelse af ikke-finansielle ikke-producerede aktiver K.2		675	498	746	472	512	858
24	Udgifter til udlandet i alt (21 +22 +23)		562 374	707 630	711 621	718 157	692 109	737 916
25	Varebalance (Handelsbalance) (1 ÷ 13)		36 053	41 159	49 670	50 067	50 434	40 336
26	Tjenestebalance (2 + 3 ÷ 14 ÷ 15)		25 213	36 939	39 010	30 061	35 207	31 659
27	Vare- og tjenestebalancen (25 + 26)	B.11	61 266	78 098	88 680	80 128	85 641	71 995
28	Løbende saldo over for udlandet (9 ÷ 21)	B.12	23 216	18 208	41 822	34 116	45 782	33 329
29	Fordringerhvervelse, netto (12 ÷ 24)	B.9	31 269	18 452	41 928	35 258	45 733	33 515

Tabel 3.4

Real disponibel bruttonationalindkomst mv.
 Real gross national disposable income etc.

		ENS-code	1999	2000	2001	2002	2003*	2004*
———— løbende priser, mio. kr./current prices, mill. dkk. ————								
1	Bruttonationalprodukt, BNP	B.1*g	1 213 473	1 293 964	1 335 611	1 372 737	1 409 163	1 467 311
2	Aflønning af ansatte og formueindkomst fra udlandet, netto	D.1+D.4	-17 519	-33 339	-25 274	-22 728	-15 844	-10 936
3	Produktions- og importskatter minus -subsidier fra udl. . .	D.2-D.3	7 288	5 981	6 439	6 511	6 666	6 244
4	Bruttonationalindkomst (1 + 2 + 3), BNI	B.5*g	1 203 242	1 266 606	1 316 776	1 356 520	1 399 984	1 462 618
5	Løbende overførsler fra udlandet, netto	D.5+D.6+D.7	-27 818	-32 532	-28 023	-29 796	-30 681	-33 974
6	Disponibel bruttonationalindkomst (4 + 5)	B.6g	1 175 424	1 234 074	1 288 753	1 326 724	1 369 303	1 428 645
2000-priser, kædede værdier ¹ , mio. kr./2000-prices, chained values ¹ , mill. dkk.								
1	Bruttonationalprodukt, BNP	B.1*g	1 249 860	1 293 964	1 303 085	1 309 155	1 318 233	1 342 886
5	Bruttonationalindkomst, BNI	B.5*g	1 233 193	1 266 605	1 284 823	1 300 919	1 321 713	1 354 106
7	Disponibel bruttonationalindkomst.....	B.6g	1 203 287	1 234 073	1 257 215	1 270 826	1 290 213	1 319 831
———— prisindeks, årlig stigning i pct./price indices, percentage annual increase ————								
1	Bruttonationalprodukt, BNP	B.1*g	1,7	3,0	2,5	2,3	1,9	2,2
2	Bruttonationalindkomst, BNI	B.5*g	1,7	2,5	2,5	1,7	1,6	2,0
3	Disponibel bruttonationalindkomst.....	B.6g	1,7	2,4	2,5	1,8	1,7	2,0
———— årlig realvækst i pct./percentage annual real growth. ————								
1	Bruttonationalprodukt, BNP	B.1*g	2,6	3,5	0,7	0,5	0,7	1,9
2	Bruttonationalindkomst, BNI	B.5*g	2,8	2,7	1,4	1,3	1,6	2,5
3	Disponibel bruttonationalindkomst.....	B.6g	2,3	2,6	1,9	1,1	1,5	2,3

¹ Kædede værdier er ikke additive. Summen af komponenterne er således ikke lig med den viste total. Størrelsen af differensen imellem de to kan ikke betragtes som indikator for resultaternes pålidelighed. Se i øvrigt afsnit 1.6.

TRANSLATION - ¹ Chained values do not show additivity. The sum of the components will thus not be equal to the shown totals. The magnitude of the difference is not an indicator of the reliability of the results.

Tabel 3.5 **Konto 0: Varer og tjenester pr. capita**
 Account 0: Goods and services pr. capita

	1999	2000	2001	2002	2003*	2004*
	løbende priser, kr./current prices, dkk.					
1 Produktion	373 536	406 444	425 217	432 594	438 212	454 958
2 Markedsmæssig produktion	297 384	327 207	342 626	346 284
3 Produktion til eget brug	18 534	19 512	19 861	20 944
4 Anden ikke-markedsmæssig produktion	57 618	59 725	62 730	65 366
5 Produktskatter minus produktsubsidier	34 042	34 292	35 318	36 666	36 851	39 250
6 Produktskatter	37 641	37 740	38 816	40 099	40 501	42 884
7 Produktsubsidier	3 600	3 448	3 499	3 433	3 650	3 634
8 Import af varer og tjenester	81 326	98 203	101 209	105 698	101 780	109 405
9 Import af varer	58 585	68 257	69 259	72 032	69 404	75 397
10 Import af tjenester	22 742	29 945	31 950	33 666	32 376	34 008
11 Tilgang i alt (1 + 5 + 8)	488 904	538 938	561 743	574 958	576 843	603 614
12 Forbrug i produktionen	179 503	198 351	211 227	213 894	213 600	222 637
13 Forbrugsudgift	171 318	176 413	181 986	188 346	194 218	203 386
14 Privat forbrugsudgift	112 608	115 516	117 912	121 337	125 359	131 516
15 Offentlig forbrugsudgift	58 710	60 897	64 074	67 009	68 859	71 870
16 Offentlig individuel forbrugsudgift	40 007	41 626	43 931	46 514	48 047	50 223
17 Offentlig kollektiv forbrugsudgift	18 704	19 271	20 143	20 495	20 812	21 648
18 Faste bruttoinvesteringer mv.¹	45 540	49 242	49 623	50 384	51 231	54 158
19 Lagerændringer	-299	2 099	1 145	1 729	124	702
20 Eksport af varer og tjenester	92 841	112 832	117 762	120 604	117 671	122 730
21 Eksport af varer	65 361	75 967	78 531	81 346	78 762	82 863
22 Eksport af tjenester	27 481	36 865	39 232	39 258	38 909	39 868
23 Anvendelse i alt (12 + 13 + 18 + 19 + 20)	488 904	538 937	561 743	574 958	576 843	603 614

¹ Inklusiv anskaffelser minus afhændelser af værdigenstande

TRANSLATION - ¹ Including acquisitions less disposals of valuables

Tabel 3.6

Konto 1-3: Produktion, indkomstdannelse mv. pr. capita
 Account 1-3: Production, generation of income etc. pr. capita

	1999	2000	2001	2002	2003*	2004*
	løbende priser, kr./current prices, dkk.					
Konto 1: Produktion						
1 Produktion	373 536	406 444	425 217	432 594	438 212	454 958
2 Produktskatter minus produktsubsidier	34 042	34 292	35 318	36 666	36 851	39 250
3 Tilgang fra Danmark i alt (1 + 2)	407 577	440 735	460 534	469 260	475 063	494 208
4 Forbrug i produktionen	179 503	198 351	211 227	213 894	213 600	222 637
5 Bruttonationalprodukt, BNP (3 ÷ 4)	228 074	242 384	249 307	255 366	261 463	271 571
6 Forbrug af fast realkapital	36 662	38 293	40 016	41 484	42 294	43 938
7 Nettonationalprodukt, NNP (5 ÷ 6)	191 412	204 091	209 292	213 882	219 169	227 633
Konto 2.1.1: Indkomstdannelse						
1 Bruttonationalprodukt, BNP	228 074	242 384	249 307	255 366	261 463	271 571
2 Produktskatter minus produktsubsidier	34 042	34 292	35 318	36 666	36 851	39 250
3 Bruttoværditilvækst (1 ÷ 2)	194 033	208 092	213 990	218 699	224 613	232 321
4 Andre produktionsskatter minus -subsidiær	-99	-99	367	122	579	571
5 Bruttofaktorindkomst, BFI (3 ÷ 4)	194 132	208 191	213 623	218 577	224 034	231 750
6 Aflønning af ansatte (residente producenters udgifter)	122 789	127 668	134 091	138 334	141 626	144 606
7 Bruttooverskud af prod. og blandet indk. (5 ÷ 6)¹	71 343	80 523	79 532	80 243	82 408	87 145
Konto 2.1.2: Allokering af primær indkomst						
1 Bruttooverskud af produktionen og blandet indkomst	71 343	80 523	79 532	80 243	82 408	87 145
2 Aflønning af ansatte (modtaget af residente lønmodtagere)	122 932	127 679	134 020	138 210	141 512	144 435
3 Produktions- og importskatter minus -subsidiær	35 313	35 313	36 887	38 000	38 667	40 977
4 Formueindkomst fra udlandet, netto	-3 437	-6 256	-4 646	-4 104	-2 826	-1 853
5 Bruttonationalindkomst, BNI (1 + 2 + 3 + 4)¹	226 151	237 259	245 792	252 349	259 760	270 703
Konto 2.2: Fordeling af sekundær indkomst						
1 Bruttonationalindkomst, BNI	226 151	237 259	245 792	252 349	259 760	270 703
2 Løbende indkomst- og formueskatter mv. fra udlandet, netto	118	160	200	229	226	256
3 Soc. bidrag og ydelser samt andre løb. overf. fra udl., netto	-5 346	-6 253	-5 431	-5 772	-5 919	-6 544
4 Disponibel bruttonationalindkomst (1 + 2 + 3)¹	220 923	231 165	240 561	246 806	254 068	264 415
Konto 2.4: Anvendelse af disponibel indkomst						
1 Disponibel bruttonationalindkomst	220 923	231 165	240 561	246 806	254 068	264 415
2 Forbrugsudgift	171 318	176 413	181 986	188 346	194 218	203 386
3 Bruttoopsparing (1 ÷ 2)¹	49 604	54 752	58 575	58 460	59 850	61 029
Konto 3.1: Kapital						
1 Bruttoopsparing	49 604	54 752	58 575	58 460	59 850	61 029
2 Kapitaloverførsler fra udlandet, netto	1 409	61	84	142	30	157
3 Ændr. i nettoformue forårs. af opsp. og kap. overf. (1 + 2)	51 013	54 813	58 659	58 602	59 879	61 185
4 Faste bruttoinvesteringer mv. ²	45 540	49 242	49 623	50 384	51 231	54 158
5 Lagerændringer	-299	2 099	1 145	1 729	124	702
6 Anskaff. af ikke-finansielle ikke-producerede aktiver, netto	105	-15	-64	70	-39	-122
7 Fordringserhvervelse, netto (3 ÷ 4 ÷ 5 ÷ 6)	5 877	3 457	7 826	6 559	8 486	6 203

¹ Den tilhørende nettostørrelse frem kommer ved at fratække forbrug af fast realkapital (linie 6 i konto 1). ² Inklusiv anskaffelser minus afhændelser af værdigenstande.

TRANSLATION - ¹ The corresponding net aggregate is derived by subtracting consumption of fixed capital (line 6 in account 1). ² Including acquisitions less disposals of valuables.

Tabel 3.7

Konto 4: Danmark og udlandet pr. capita
 Account 4: Rest of the World (ROW) pr. capita

	1999	2000	2001	2002	2003*	2004*
	løbende priser, mio. kr./current prices, mill. dkk.					
1 Eksport af varer	65 361	75 967	78 531	81 346	78 762	82 863
2 Turistindtægter	5 030	5 675	6 329	7 058	6 553	6 401
3 Eksport af øvrige tjenester	22 451	31 190	32 903	32 201	32 356	33 467
4 Aflønning af ansatte fra udlandet	1 054	1 010	1 086	1 135	1 143	1 187
5 Subsidier fra udlandet	1 853	1 626	1 658	1 619	1 671	1 684
6 Formueindkomst fra udlandet	10 549	16 877	15 607	12 676	12 167	13 010
7 Løbende indkomst- og formueskatter mv. fra udlandet	364	400	463	504	503	543
8 Andre løbende overførsler mv. fra udlandet	3 068	2 695	3 619	3 027	3 330	3 038
9 Løbende indtægter fra udlandet i alt (1 + .. + 8)	109 730	135 440	140 195	139 564	136 485	142 192
10 Modtagne kapitaloverførsler fra udlandet	1 615	491	389	433	362	549
11 Afhændelse af ikke-finansielle ikke-producerede aktiver	232	78	75	158	56	36
12 Indtægter fra udlandet i alt (9 + 10 + 11)	111 576	136 009	140 659	140 155	136 903	142 777
13 Import af varer	58 585	68 257	69 259	72 032	69 404	75 397
14 Turistudgifter	6 614	7 293	7 813	8 943	8 581	8 562
15 Import af øvrige tjenester	16 128	22 652	24 137	24 724	23 796	25 447
16 Aflønning af ansatte til udlandet	911	999	1 157	1 259	1 256	1 358
17 Produktions- og importskatter til udlandet	483	506	456	407	434	528
18 Formueindkomst til udlandet	13 985	23 133	20 254	16 779	14 993	14 863
19 Løbende indkomst- og formueskatter mv. til udlandet	247	240	262	274	276	287
20 Andre løbende overførsler mv. til udlandet	8 414	8 948	9 050	8 799	9 250	9 582
21 Løbende udgifter til udlandet i alt (13 + .. + 20)	105 366	132 029	132 388	133 217	127 990	136 023
22 Betalte kapitaloverførsler til udlandet	206	430	305	291	332	392
23 Anskaffelse af ikke-finansielle ikke-producerede aktiver	127	93	139	88	95	159
24 Udgifter til udlandet i alt (21 + 22 + 23)	105 699	132 552	132 832	133 596	128 418	136 574
25 Varebalance (Handelsbalance) (1 ÷ 13)	6 776	7 710	9 272	9 314	9 358	7 465
26 Tjenestebalance (2 + 3 ÷ 14 ÷ 15)	4 739	6 919	7 282	5 592	6 533	5 859
27 Vare- og tjenestebalancen (25 + 26)	11 515	14 629	16 553	14 906	15 890	13 325
28 Løbende saldo over for udlandet (9 ÷ 21)	4 363	3 411	7 806	6 346	8 495	6 169
29 Fordringserhvervelse, netto (12 ÷ 24)	5 877	3 456	7 826	6 559	8 486	6 203

Tabel 3.8

Real disponibel bruttonationalindkomst mv. pr. capita
 Real gross national disposable income etc. pr. capita

	1999	2000	2001	2002	2003*	2004*
	løbende priser, kr./current prices, mill. dkk.					
1 Bruttonationalprodukt, BNP	228 074	242 384	249 307	255 366	261 463	271 571
2 Aflønning af ansatte og formueindkomst fra udlandet, netto ..	-3 293	-6 245	-4 718	-4 228	-2 940	-2 024
3 Produktions- og importskatter minus -subsidier fra udl.	1 370	1 120	1 202	1 211	1 237	1 156
4 Bruttonationalindkomst (1 + 2 + 3), BNI	226 151	237 259	245 792	252 349	259 760	270 703
5 Løbende overførsler fra udlandet, netto	-5 228	-6 094	-5 231	-5 543	-5 693	-6 288
6 Disponibel bruttonationalindkomst (4 + 5)	220 923	231 165	240 561	246 806	254 068	264 415

Tabel 3.9

Selskaber
Corporations

		ENS-code	1999	2000	2001	2002	2003*	2004*
———— løbende priser, mio. kr./current prices, mill. dkk. ————								
Konto 1: Produktion								
1	Produktion	P.1	1 376 953	1 539 216	1 621 552	1 646 727	1 663 308	1 728 300
2	Forbrug i produktionen	P.2	744 037	841 983	906 969	915 989	915 867	954 423
3	Bruttoværditilvækst (1 ÷ 2)	B.1g	632 916	697 233	714 583	730 738	747 441	773 877
4	Forbrug af fast realkapital	K.1	127 774	136 311	151 671	161 627	161 370	173 447
5	Nettoværditilvækst (3 ÷ 4)	B.1n	505 143	560 922	562 912	569 110	586 071	600 430
Konto 2.1.1: Indkomstdannelse								
1	Bruttoværditilvækst	B.1g	632 916	697 233	714 583	730 738	747 441	773 877
2	Andre produktionsskatter minus -subsider	D.29-D.39	70	552	3 053	2 553	4 784	4 476
3	Bruttofaktorindkomst, BFI (1 ÷ 2)		632 846	696 681	711 530	728 185	742 657	769 401
4	Aflønning af ansatte (resistente producenteres udgifter)	D.1	395 085	414 491	440 845	454 957	464 594	472 522
5	Bruttooverskud af produktionen (3 ÷ 4)¹	B.2g	237 761	282 190	270 684	273 228	278 064	296 879
Konto 2.1.2: Allokering af primær indkomst								
1	Bruttooverskud af produktionen	B.2g	237 761	282 190	270 684	273 228	278 064	296 879
2	Formueindkomst, netto	D.4	-3 822	-26 730	-19 592	-5 752	-3 758	-6 769
3	Primær bruttoindkomst (1 + 2)¹	B.5g	233 939	255 459	251 092	267 476	274 306	290 110
Konto 2.2: Fordeling af sekundær indkomst								
1	Primær bruttoindkomst	B.5g	233 939	255 459	251 092	267 476	274 306	290 110
2	Løbende indkomst- og formueskatter mv.	D.5	•	•	•	•	•	•
3	Bidrag til sociale ordninger	D.61	63 023	74 432	92 880	100 943	101 138	95 580
4	Sociale ydelser undtagen sociale overførsler i naturalier	D.62	•	•	•	•	•	•
5	Andre løbende overførsler	D.7	45 580	45 360	48 753	50 148	46 502	47 768
6	I alt bruttoindtægter (1 + 2 + 3 + 4 + 5)		342 542	375 251	392 725	418 568	421 946	433 457
7	Løbende indkomst- og formueskatter mv.	D.5	28 916	42 279	37 021	39 287	39 933	46 030
8	Bidrag til sociale ordninger	D.61	•	•	•	•	•	•
9	Sociale ydelser undtagen sociale overførsler i naturalier	D.62	24 617	27 917	30 094	32 394	36 889	40 807
10	Andre løbende overførsler	D.7	46 769	48 211	48 541	51 335	47 958	50 734
11	I alt bruttoudgifter (7 + 8 + 9 + 10)		100 302	118 407	115 655	123 016	124 780	137 571
12	Disponibel bruttoindkomst (6 ÷ 11)¹	B.6g	242 240	256 845	277 069	295 552	297 167	295 886
Konto 2.4: Anvendelse af disponibel indkomst								
1	Disponibel bruttoindkomst	B.6g	242 240	256 845	277 069	295 552	297 167	295 886
2	Korr. for ændringer i husholdningernes nettoformue i pensionskassereserver	D.8	38 406	46 515	62 786	68 550	64 249	54 773
4	Bruttoopsparing (1 ÷ 2 ÷ 3)¹	B.8g	203 834	210 330	214 283	227 002	232 918	241 113
Konto 3.1: Kapital								
1	Bruttoopsparing	B.8g	203 834	210 330	214 283	227 002	232 918	241 113
2	Kapitaloverførsler, netto	D.9	2 446	617	-749	2 674	1 908	-1 417
3	Ændr. i nettoformue fra opsparing og kapitaloverførsler (1 + 2)	B.10.1	206 280	210 947	213 534	229 676	234 825	239 696
4	Faste bruttoinvesteringer mv. ²	P.51+P.53	154 634	167 540	167 084	181 074	186 507	191 842
5	Lagerforøgelse	P.52	-895	10 876	5 518	9 382	9 188	1 354
6	Anskaffelse af ikke-fin. ikke-producerede aktiver, netto	K.2	-1 560	-798	3 307	-117	-102	738
7	Fordringserhvervelse, netto (3 ÷ 4 ÷ 5 ÷ 6)	B.9	54 100	33 330	37 625	39 337	39 232	45 762

¹ Den tilhørende nettostørrelse frem kommer ved at fratække forbrug af fast realkapital (linie 4 i konto 1). ² Inklusiv anskaffelse minus afhændelse af værdigenstande

TRANSLATION - ¹ The corresponding net aggregate is derived by subtracting consumption of fixed capital (line 6 in account 1). ² Including acquisitions less disposals of valuables.

Tabel 3.10 Offentlig forvaltning og service
General government

	ENS-code	1999	2000	2001	2002	2003*	2004*	
———— løbende priser, kr./current prices, mill. dkk. ————								
Konto 1: Produktion								
1	Produktion	P.1	332 624	346 003	365 127	382 368	394 340	411 864
2	Forbrug i produktionen	P.2	96 659	101 427	108 783	114 825	117 636	125 111
3	Bruttoværditilvækst (1 ÷ 2)	B.1g	235 966	244 576	256 344	267 544	276 704	286 752
4	Forbrug af fast realkapital	K.1	24 620	25 284	25 566	26 398	27 179	28 000
5	Nettoværditilvækst (3 ÷ 4)	B.1n	211 346	219 292	230 778	241 146	249 525	258 752
Konto 2.1.1: Indkomstdannelse								
1	Bruttoværditilvækst	B.1g	235 966	244 576	256 344	267 544	276 704	286 752
2	Andre produktionsskatter minus -subsider	D.29-D.39	-1 082	-2 007	-2 082	-2 706	-2 910	-2 200
3	Bruttofaktorindkomst, BFI (1 ÷ 2)		237 047	246 582	258 426	270 250	279 614	288 952
4	Aflønning af ansatte (residente producenters udgifter) ..	D.1	212 428	221 300	232 860	243 854	252 434	260 952
5	Bruttooverskud af produktionen (3 ÷ 4)¹	B.2g	24 620	25 283	25 566	26 396	27 180	28 000
Konto 2.1.2: Allokering af primær indkomst								
1	Bruttooverskud af produktionen	B.2g	24 620	25 283	25 566	26 396	27 180	28 000
2	Produktions- og importskatter	D.2	219 377	220 012	229 762	238 293	241 418	255 225
3	Subsidier	D.3	31 495	31 494	32 149	34 021	33 023	33 824
4	Formueindkomst, netto	D.4	-30 309	-27 248	-22 014	-22 067	-17 806	-10 043
5	Primær bruttoindkomst (1 + 2 ÷ 3 + 4)¹	B.5g	182 193	186 553	201 164	208 601	217 769	239 358
Konto 2.2: Fordeling af sekundær indkomst								
1	Primær bruttoindkomst	B.5g	182 193	186 553	201 164	208 601	217 769	239 358
2	Løbende indkomst- og formueskatter mv.	D.5	365 601	391 699	390 925	399 075	410 271	439 775
3	Bidrag til sociale ordninger	D.61	30 091	34 237	34 883	28 825	29 829	30 749
4	Sociale ydelser undtagen sociale overførsler i naturalier ..	D.62	•	•	•	•	•	•
5	Andre løbende overførsler	D.7	8 731	8 571	10 154	10 770	10 651	11 632
6	I alt bruttoindtægter (1 + 2 + 3 + 4 + 5)		586 616	621 060	637 126	647 271	668 520	721 514
7	Løbende indkomst- og formueskatter mv.	D.5	•	•	•	•	•	•
8	Bidrag til sociale ordninger	D.61	•	•	•	•	•	•
9	Sociale ydelser undtagen sociale overførsler i naturalier ..	D.62	206 805	212 589	220 667	229 022	243 167	251 730
10	Andre løbende overførsler	D.7	30 745	32 945	34 843	33 667	34 495	35 888
11	I alt bruttoudgifter (7 + 8 + 9 + 10)		237 550	245 534	255 510	262 689	277 662	287 618
12	Disponibel bruttoindkomst (6 ÷ 11)¹	B.6g	349 067	375 526	381 616	384 582	390 857	433 896
Konto 2.3: Indkomstfordeling via naturalieydelser								
1	Disponibel bruttoindkomst	B.6g	349 067	375 526	381 616	384 582	390 857	433 896
2	Sociale overførsler i naturalier	D.63	212 857	222 219	235 350	250 040	258 951	271 355
3	Korrigeret disponibel bruttoindkomst (1 ÷ 2)¹	B.7g	136 210	153 307	146 266	134 541	131 906	162 541
Konto 2.4.1: Anvendelse af disponibel indkomst								
1	Disponibel bruttoindkomst	B.6g	349 067	375 526	381 616	384 582	390 857	433 896
2	Forbrugsudgift	P.3	312 370	325 099	343 263	360 212	371 118	388 319
3	Bruttoopsparing (1 ÷ 2)¹	B.8g	36 697	50 427	38 353	24 369	19 740	45 578
Konto 2.4.2: Anvendelse af korrigeret disp. indkomst								
1	Korrigeret disponibel bruttoindkomst	B.7g	136 210	153 307	146 266	134 541	131 906	162 541
2	Faktisk kollektivt forbrug	P.42	99 513	102 880	107 913	110 172	112 167	116 964
3	Bruttoopsparing (1 ÷ 2)¹	B.8g	36 697	50 427	38 353	24 369	19 740	45 578
Konto 3.1: Kapital								
1	Bruttoopsparing	B.8g	36 697	50 427	38 353	24 369	19 740	45 578
2	Kapitaloverførsler, netto	D.9	566	349	727	2 779	1 895	6 524
3	Ændr. i nettoformue forårs.af opsp.og kap.overf. (1+2)	B.10.1	37 263	50 776	39 080	27 148	21 635	52 101
4	Faste bruttoinvesteringer mv. ²	P.51	20 149	21 579	25 167	24 071	22 382	27 356
5	Lagerforøgelse	P.52	1	-179	11	33	43	3
6	Anskaffelse af ikke-fin. ikke-producerede aktiver, netto ..	K.2	134	18	-1 975	-182	207	-59
7	Fordringsrhvervelse, netto (3 ÷ 4 ÷ 5 ÷ 6)	B.9	16 979	29 358	15 876	3 226	-998	24 800

¹ Den tilhørende nettostørrelse frem kommer ved at fratække forbrug af fast realkapital (linie 4 i konto 1). ² Inklusiv anskaffelse minus afhændelse af værdigenstande

TRANSLATION - ¹ The corresponding net aggregate is derived by subtracting consumption of fixed capital (line 6 in account 1). ² Including acquisitions less disposals of valuables.

Tabel 3.11

Husholdninger samt non-profit institutioner rettet mod hush. (NPISH)
 Households and non-profit institutions serving households (NPISH)

		ENS-code	1999	2000	2001	2002	2003*	2004*
———— løbende priser, mio. kr./current prices, mill. dkk. ————								
Konto 1: Produktion								
1	Produktion	P.1	277 825	284 576	291 328	296 345	304 106	317 993
2	Forbrug i produktionen	P.2	114 354	115 488	115 852	118 992	117 697	123 382
3	Bruttoværditilvækst (1 ÷ 2)	B.1g	163 471	169 089	175 476	177 353	186 410	194 611
4	Forbrug af fast realkapital	K.1	42 668	42 832	37 138	34 974	39 396	35 953
5	Nettoværditilvækst (3 ÷ 4)	B.1n	120 803	126 256	138 338	142 379	147 013	158 658
Konto 2.1.1: Indkomstdannelse								
1	Bruttoværditilvækst	B.1g	163 471	169 089	175 476	177 353	186 410	194 611
2	Andre produktionsskatter minus -subsidier	D.29-D.39	485	923	995	811	1 248	810
3	Bruttofaktorindkomst, BFI (1 ÷ 2)		162 986	168 166	174 481	176 542	185 162	193 801
4	Aflønning af ansatte (residente producenters udgifter)	D.1	45 786	45 764	44 657	44 814	46 266	47 835
5	Bruttooverskud af produktionen og blandet indkomst (3 ÷ 4) ¹	B.2g+B.3g	117 200	122 402	129 824	131 728	138 896	145 966
Konto 2.1.2: Allokering af primær indkomst								
1	Bruttooverskud af produktionen og blandet indkomst	B.2g+B.3g	117 200	122 402	129 824	131 728	138 896	145 966
2	Aflønning af ansatte (modtaget af residente lønmodtagere)	D.1	654 063	681 614	717 981	742 956	762 680	780 386
3	Produktions- og importskatter	D.2	•	•	•	•	•	•
4	Subsidier	D.3	•	•	•	•	•	•
5	Formueindkomst, netto	D.4	15 847	20 580	16 714	5 759	6 333	6 801
6	Primær bruttoindkomst (1 + 2 + 3 + 4 + 5) ¹	B.5g	787 110	824 596	864 519	880 443	907 909	933 152
Konto 2.2: Fordeling af sekundær indkomst								
1	Primær bruttoindkomst	B.5g	787 110	824 596	864 519	880 443	907 909	933 152
2	Løbende indkomst- og formueskatter mv.	D.5	•	•	•	•	•	•
3	Bidrag til sociale ordninger	D.61	•	•	•	•	•	•
4	Sociale ydelser undtagen sociale overførsler i naturalier	D.62	231 631	240 676	250 835	261 405	279 965	292 381
5	Andre løbende overførsler	D.7	23 070	23 998	23 823	27 206	31 185	33 073
6	I alt bruttoindtægter (1 + 2 + 3 + 4 + 5)		1 041 811	1 089 271	1 139 178	1 169 054	1 219 059	1 258 606
7	Løbende indkomst- og formueskatter mv.	D.5	336 059	348 568	352 830	358 554	369 117	392 360
8	Bidrag til sociale ordninger	D.61	94 122	109 638	128 817	130 867	132 078	127 478
9	Sociale ydelser undtagen sociale overførsler i naturalier	D.62	•	•	•	•	•	•
10	Andre løbende overførsler	D.7	27 514	29 357	27 464	33 041	36 586	39 903
11	I alt bruttoudgifter (7 + 8 + 9 + 10)		457 696	487 563	509 112	522 462	537 781	559 741
12	Disponibel bruttoindkomst (6 ÷ 11) ¹	B.6g	584 116	601 708	630 066	646 592	681 279	698 864
Konto 2.3: Indkomstfordeling via naturalieydelse								
1	Disponibel bruttoindkomst	B.6g	584 116	601 708	630 066	646 592	681 279	698 864
2	Sociale overførsler i naturalier	D.63	212 857	222 219	235 350	250 040	258 951	271 355
3	Korrigeret disponibel bruttoindkomst (1 + 2) ¹	B.7g	796 973	823 927	865 416	896 632	940 230	970 219
Konto 2.4.1: Anvendelse af disponibel indkomst								
1	Disponibel bruttoindkomst	B.6g	584 116	601 708	630 066	646 592	681 279	698 864
2	Korr. for ændr. i husholdningernes nettoformue i pensionskasser	P.8	38 406	46 515	62 786	68 550	64 249	54 773
3	Individuel forbrugsudgift	P.31	599 132	616 682	631 687	652 256	675 624	710 585
4	Bruttoopsparing (1 + 2 ÷ 3) ¹	B.8g	23 389	31 540	61 166	62 886	69 903	43 052
Konto 2.4.2: Anvendelse af korrigeret disponibel indkomst								
1	Korrigeret disponibel bruttoindkomst	B.7g	796 973	823 927	865 416	896 632	940 230	970 219
2	Korr. for ændr. i husholdningernes nettoformue i pensionskasser	P.8	38 406	46 515	62 786	68 550	64 249	54 773
3	Faktisk individuelt forbrug	P.41	811 989	838 901	867 037	892 034	923 572	970 487
4	Bruttoopsparing (1 + 2 ÷ 3) ¹	B.8g	23 389	31 540	61 166	62 886	69 903	43 052
Konto 3.1: Kapital								
1	Bruttoopsparing	B.8g	23 389	31 540	61 166	62 886	69 903	43 052
2	Kapitaloverførsler, netto	D.9	4 483	-641	473	-4 689	-3 644	-4 260
3	Ænd. i nettoformue forårsaget af opsp. og kap. overførsler (1 + 2)	B.10.1	27 872	30 899	61 639	58 197	66 259	38 792
4	Faste bruttoinvesteringer mv. ²	P.51	65 364	71 977	73 595	65 699	67 221	73 420
5	Lagerforøgelse	P.52	1 452	2 291	605	-119	-8 563	2 436
6	Anskaffelse af ikke-finansielle ikke-producerede aktiver, netto	K.2	867	862	-988	-80	103	-18
7	Fordringshvervelse, netto (3 ÷ 4 ÷ 5 ÷ 6)	B.9	-39 812	-44 231	-11 573	-7 304	7 498	-37 046

¹ Den tilhørende nettostørrelse frem kommer ved at fratække forbrug af fast realkapital (linie 4 i konto 1). ² Inklusiv anskaffelse minus afhændelse af værdigenstande

TRANSLATION - ¹ The corresponding net aggregate is derived by subtracting consumption of fixed capital (line 6 in account 1). ² Including acquisitions less disposals of valuables.

Tabel 3.12 Produktion fordelt på erhverv

	1999	2000	2001	2002	2003*	2004*
	———— løbende priser, mio. kr./current prices, mill. dkk. ————					
I alt	1 987 402	2 169 795	2 278 006	2 325 440	2 361 754	2 458 157
Heraf: Offentlig forvaltning og service	332 624	346 003	365 127	382 368	394 192	415 706
1 Landbrug, fiskeri og råstofudvinding	82 818	107 604	108 130	104 069	100 441	111 807
0109 Landbrug, gartneri og skovbrug	57 837	64 300	67 626	62 925	61 391	65 526
0500 Fiskeri	4 460	4 593	4 668	4 972	3 724	3 648
1009 Råstofudvinding	20 521	38 711	35 836	36 171	35 326	42 633
2 Industri	469 036	515 358	533 359	529 970	517 037	520 144
1509 Føde-, drikke- og tobaksvareindustri	109 460	116 689	124 781	127 676	126 223	128 160
1709 Tekstil- og læderindustri	14 799	15 389	14 445	13 099	12 339	11 517
2009 Træ-, papir- og grafisk industri	57 773	60 080	58 265	57 131	55 864	57 377
2309 Kemisk industri og plastindustri	75 400	89 302	92 408	91 483	91 016	90 162
2600 Sten-, ler- og glasindustri	18 921	18 410	17 671	17 814	16 519	17 395
2709 Jern- og metalindustri	166 581	187 444	197 554	196 064	188 086	187 210
3600 Møbelindustri og anden industri	26 103	28 045	28 236	26 703	26 989	28 323
3 Energi- og vandforsyning	36 448	39 361	42 780	43 059	48 813	47 056
4 Bygge og anlæg	145 387	153 175	159 532	160 124	164 183	173 122
5 Handel, hoteller og restauration	280 347	282 510	290 030	306 811	312 837	322 168
5000 Autohandel, service og tankstationer	34 505	33 771	33 481	35 183	34 738	38 209
5100 Engroshandel undtagen med biler	144 531	143 927	149 589	160 775	163 872	165 022
5200 Detailhandel og reparationsvirks. undt. biler	62 554	66 395	68 264	71 955	75 605	79 089
5500 Hoteller og restauranter	38 757	38 418	38 695	38 898	38 622	39 849
6 Transport, post og tele	198 111	248 856	266 806	261 362	266 820	286 406
6009 Transport	155 416	199 546	209 443	203 428	206 788	223 574
6400 Post og tele	42 695	49 310	57 362	57 934	60 031	62 833
7 Finansiering og forretningsservice	368 690	401 456	431 979	455 017	470 128	492 780
6509 Finansiering og forsikring	80 930	89 356	95 107	98 868	106 615	111 202
7009 Udlejning og ejendomsformidling	151 654	159 057	167 669	176 464	184 385	195 226
7209 Forretningsservice	136 106	153 042	169 203	179 685	179 128	186 353
8 Offentlige og personlige tjenester	406 566	421 476	445 390	465 029	481 495	504 673
7500 Offentlig administration	105 897	106 693	111 432	115 009	117 824	122 347
8000 Undervisning	78 077	81 610	85 038	89 578	93 832	98 424
8519 Sundhedsvæsen	65 224	68 005	72 748	77 160	81 112	85 256
8539 Sociale institutioner	81 208	86 154	92 186	96 839	99 724	104 553
9009 Foreninger, kultur og renovation	76 160	79 014	83 986	86 443	89 003	94 093

Output by kind of activity

Table 3.12

1999	2000	2001	2002	2003*	2004*	
— 2000-priser, kædede værdier ¹ , mio. kr./2000-prices, chained values ¹ , mill. dkk. —						
2 074 459	2 169 795	2 219 467	2 244 705	2 249 576	2 289 244	Total
341 382	346 003	353 146	360 196	362 479	371 635	Of which: General government
102 674	107 604	106 123	108 625	107 992	113 088	Agriculture, fishing and quarrying
62 831	64 300	63 576	64 498	65 200	67 575	Agriculture, horticulture and forestry
4 702	4 593	4 521	4 316	3 694	4 098	Fishing
34 168	38 711	38 026	39 915	39 281	41 612	Mining and quarrying
492 057	515 358	523 070	515 287	500 717	497 601	Manufacturing
116 893	116 689	118 740	121 389	122 253	122 908	Mfr. of food, beverages and tobacco
15 013	15 389	14 218	12 714	11 888	11 131	Mfr. of textiles, wearing apparel, leather
58 710	60 080	57 020	55 084	52 635	54 075	Mfr. of wood products, printing and publ.
85 476	89 302	94 090	91 896	88 428	84 115	Mfr. of chemicals, plastic products etc.
19 188	18 410	17 079	16 970	15 373	16 254	Mfr. of other non-metallic mineral products
170 438	187 444	194 500	191 537	184 158	181 782	Mfr. of basic metals and fabr. metal prod.
26 564	28 045	27 423	25 543	25 715	26 936	Mfr. of furniture; manufacturing n.e.c.
40 019	39 361	40 633	39 975	43 785	41 633	Electricity, gas and water supply
148 842	153 175	154 091	151 203	152 393	157 636	Construction
278 806	282 510	283 224	289 224	290 541	293 889	Ws. and retail trade; hotels, restaurants
34 576	33 771	33 357	33 796	32 243	34 880	Sale and repair of motor vehicles etc.
140 514	143 927	145 096	149 915	151 305	149 881	Ws. and commis. trade, except of motor vehicles
63 834	66 395	67 169	68 770	71 315	73 163	Re. trade and repair work except of motor vehicles
39 957	38 418	37 603	36 735	35 658	35 980	Hotels and restaurants
216 125	248 856	261 795	265 064	271 202	282 496	Transport, storage and communication
174 848	199 546	203 036	202 538	206 235	212 523	Transport
41 488	49 310	58 759	62 699	65 229	70 452	Post and telecommunications
378 752	401 456	420 776	438 676	443 318	455 539	Finance and business activities
84 531	89 356	92 515	100 205	105 279	106 574	Financial intermediation and insurance etc.
155 335	159 057	162 347	166 007	167 839	173 590	Real estate and renting activities
138 910	153 042	165 914	172 476	170 423	175 493	Business activities etc.
415 660	421 476	429 755	436 625	439 450	447 847	Public and personal services
108 295	106 693	107 906	108 635	108 289	109 460	Public administration etc.
79 192	81 610	82 219	84 190	85 614	87 426	Education
66 197	68 005	70 356	72 057	73 703	75 411	Health care activities
82 984	86 154	89 018	90 708	90 889	92 759	Social work activities
79 027	79 014	80 257	81 039	80 950	82 776	Other community, social and personal act.

¹ Kædede værdier er ikke additive. Summen af komponenterne er således ikke lig med den viste total. Størrelsen af differensen imellem de to kan ikke betragtes som indikator for resultaternes pålidelighed. Se i øvrigt afsnit 1.6.

TRANSLATION - ¹ Chained values do not show additivity. The sum of the components will thus not be equal to the shown totals. The magnitude of the difference is not an indicator of the reliability of the results.

Tabel 3.12 (fortsat) Produktion fordelt på erhverv

	1999	2000	2001	2002	2003*	2004*
	— prisindeks, årlig stigning i pct./price indices, percentage annual increase —					
I alt	1,0	4,4	2,6	0,9	1,3	2,3
Heraf: Offentlig forvaltning og service	2,5	1,9	3,4	3,2	2,8	2,9
1 Landbrug, fiskeri og råstofudvinding	2,5	24,0	1,9	-6,0	-2,9	6,3
0109 Landbrug, gartneri og skovbrug	-2,0	8,6	6,4	-8,3	-3,5	3,0
0500 Fiskeri	-4,9	5,4	3,3	11,6	-12,5	-11,7
1009 Råstofudvinding	20,0	66,5	-5,8	-3,8	-0,8	13,9
2 Industri	-0,2	4,9	2,0	0,9	0,4	1,2
1509 Føde-, drikke- og tobaksvarerindustri	-3,1	6,8	5,1	0,1	-1,8	1,0
1709 Tekstil- og læderindustri	0,3	1,4	1,6	1,4	0,7	-0,3
2009 Træ-, papir- og grafisk industri	0,7	1,6	2,2	1,5	2,3	0,0
2309 Kemisk industri og plastindustri	0,7	13,4	-1,8	1,4	3,4	4,1
2600 Sten-, ler- og glasindustri	1,7	1,4	3,5	1,5	2,4	-0,4
2709 Jern- og metalindustri	0,6	2,3	1,6	0,8	-0,2	0,8
3600 Møbelindustri og anden industri	1,5	1,8	3,0	1,5	0,4	0,2
3 Energi- og vandforsyning	-4,7	9,8	5,3	2,3	3,5	1,4
4 Bygge og anlæg	2,4	2,4	3,5	2,3	1,7	1,9
5 Handel, hoteller og restauration	0,6	-0,5	2,4	3,6	1,5	1,8
5000 Autohandel, service og tankstationer	3,4	0,2	0,4	3,7	3,5	1,7
5100 Engroshandel undtagen med biler	-0,9	-2,8	3,1	4,0	1,0	1,7
5200 Detailhandel og reparationsvirks. undt. biler	1,1	2,0	1,6	3,0	1,3	2,0
5500 Hoteller og restauranter	3,2	3,1	2,9	2,9	2,3	2,3
6 Transport, post og tele	0,0	9,1	1,9	-3,2	-0,2	3,0
6009 Transport	0,2	12,5	3,2	-2,6	-0,2	4,9
6400 Post og tele	-0,7	-2,8	-2,4	-5,3	-0,4	-3,1
7 Finansiering og forretningsservice	1,1	2,7	2,7	1,0	2,2	2,0
6509 Finansiering og forsikring	-3,0	4,4	2,8	-4,0	2,6	3,0
7009 Udlejning og ejendomsformidling	2,8	2,4	3,3	2,9	3,3	2,4
7209 Forretningsservice	1,7	2,1	2,0	2,2	0,9	1,0
8 Offentlige og personlige tjenester	3,0	2,2	3,6	2,8	2,9	2,8
7500 Offentlig administration	2,5	2,3	3,3	2,5	2,8	2,7
8000 Undervisning	3,0	1,4	3,4	2,9	3,0	2,7
8519 Sundhedsvæsen	2,6	1,5	3,4	3,6	2,8	2,7
8539 Sociale institutioner	2,5	2,2	3,6	3,1	2,8	2,7
9009 Foreninger, kultur og renovation	4,4	3,8	4,6	1,9	3,1	3,4

Output by kind of activity

Table 3.12 (cont.)

1999	2000	2001	2002	2003*	2004*	
— årlig realvækst i pct./percentage annual real growth —						
3,8	4,6	2,3	1,1	0,2	1,8	Total
2,2	2,1	2,1	1,5	0,3	2,5	Of which: General government
4,3	4,8	-1,4	2,4	-0,6	4,7	Agriculture, fishing and quarrying
-0,1	2,3	-1,1	1,5	1,1	3,6	Agriculture, horticulture and forestry
2,6	-2,3	-1,6	-4,5	-14,4	10,9	Fishing
23,6	13,3	-1,8	5,0	-1,6	5,9	Mining and quarrying
2,3	4,7	1,5	-1,5	-2,8	-0,6	Manufacturing
-0,2	-0,2	1,8	2,2	0,7	0,5	Mfr. of food, beverages and tobacco
0,8	2,5	-7,6	-10,6	-6,5	-6,4	Mfr. of textiles, wearing apparel, leather
1,6	2,3	-5,1	-3,4	-4,4	2,7	Mfr. of wood products, printing and publ.
11,9	4,5	5,4	-2,3	-3,8	-4,9	Mfr. of chemicals, plastic products etc.
1,2	-4,1	-7,2	-0,6	-9,4	5,7	Mfr. of other non-metallic mineral products
1,5	10,0	3,8	-1,5	-3,9	-1,3	Mfr. of basic metals and fabr. metal prod.
-3,0	5,6	-2,2	-6,9	0,7	4,7	Mfr. of furniture; manufacturing n.e.c.
-0,7	-1,6	3,2	-1,6	9,5	-4,9	Electricity, gas and water supply
-0,4	2,9	0,6	-1,9	0,8	3,4	Construction
7,1	1,3	0,3	2,1	0,5	1,2	Ws. and retail trade; hotels, restaurants
2,4	-2,3	-1,2	1,3	-4,6	8,2	Sale and repair of motor vehicles etc.
11,7	2,4	0,8	3,3	0,9	-0,9	Ws. and commis. trade, except of motor vehicles
0,1	4,0	1,2	2,4	3,7	2,6	Re. trade and repair work except of motor vehicles
6,8	-3,9	-2,1	-2,3	-2,9	0,9	Hotels and restaurants
7,5	15,1	5,2	1,2	2,3	4,2	Transport, storage and communication
5,9	14,1	1,7	-0,2	1,8	3,0	Transport
13,8	18,9	19,2	6,7	4,0	8,0	Post and telecommunications
5,4	6,0	4,8	4,3	1,1	2,8	Finance and business activities
1,8	5,7	3,5	8,3	5,1	1,2	Financial intermediation and insurance etc.
2,9	2,4	2,1	2,3	1,1	3,4	Real estate and renting activities
10,9	10,2	8,4	4,0	-1,2	3,0	Business activities etc.
2,1	1,4	2,0	1,6	0,6	1,9	Public and personal services
1,5	-1,5	1,1	0,7	-0,3	1,1	Public administration etc.
2,0	3,1	0,7	2,4	1,7	2,1	Education
3,3	2,7	3,5	2,4	2,3	2,3	Health care activities
3,0	3,8	3,3	1,9	0,2	2,1	Social work activities
1,2	0,0	1,6	1,0	-0,1	2,3	Other community, social and personal act.

Tabel 3.13 Bruttoværditilvækst fordelt på erhverv

	1999	2000	2001	2002	2003*	2004*
	løbende priser, mio. kr./current prices, mill. dkk.					
I alt	1 032 354	1 110 898	1 146 403	1 175 635	1 210 555	1 255 241
Heraf: Offentlig forvaltning og service	235 966	244 576	256 344	267 544	276 704	286 752
1 Landbrug, fiskeri og råstofudvinding	40 749	62 545	62 590	56 582	53 456	60 827
0109 Landbrug, gartneri og skovbrug	21 995	26 820	30 013	23 292	22 841	23 013
0500 Fiskeri	2 364	2 177	2 410	2 611	1 436	1 086
1009 Råstofudvinding	16 390	33 548	30 167	30 679	29 178	36 729
2 Industri	170 526	179 848	182 152	185 537	181 005	170 827
1509 Føde-, drikke- og tobaksvareindustri	27 929	28 645	30 183	32 229	32 649	31 338
1709 Tekstil- og læderindustri	5 081	4 977	4 494	4 240	3 988	3 881
2009 Træ-, papir- og grafisk industri	23 773	24 577	23 230	22 569	22 527	23 150
2309 Kemisk industri og plastindustri	27 988	29 755	30 919	30 292	31 628	26 430
2600 Sten-, ler- og glasindustri	8 737	8 408	7 215	7 725	7 009	7 207
2709 Jern- og metalindustri	66 233	72 619	75 414	77 916	72 464	67 844
3600 Møbelindustri og anden industri	10 786	10 867	10 696	10 566	10 741	10 977
3 Energi- og vandforsyning	23 577	23 395	23 960	23 996	27 221	25 261
4 Bygge og anlæg	57 957	61 038	59 555	60 412	62 517	69 507
5 Handel, hoteller og restauration	148 894	151 719	153 011	160 913	164 321	168 118
5000 Autohandel, service og tankstationer	16 531	16 141	16 561	16 770	17 081	18 913
5100 Engroshandel undtagen med biler	75 447	78 237	78 667	82 711	84 950	85 098
5200 Detailhandel og reparationsvirks. undt. biler	39 610	41 156	41 193	43 971	45 079	46 367
5500 Hoteller og restauranter	17 306	16 185	16 589	17 461	17 211	17 739
6 Transport, post og tele	81 187	90 673	93 521	94 798	102 436	110 539
6009 Transport	56 389	66 253	68 067	68 825	72 599	81 200
6400 Post og tele	24 799	24 420	25 454	25 974	29 837	29 339
7 Finansiering og forretningsservice	225 188	248 176	263 935	272 361	285 411	301 312
6509 Finansiering og forsikring	47 508	52 412	54 423	58 544	64 509	67 254
7009 Udlejning og ejendomsformidling	104 169	113 529	118 632	122 469	130 008	137 817
7209 Forretningsservice	73 511	82 236	90 880	91 348	90 894	96 240
8 Offentlige og personlige tjenester	284 275	293 503	307 681	321 036	334 187	348 849
7500 Offentlig administration	70 759	70 436	72 937	76 208	77 703	79 568
8000 Undervisning	58 488	61 421	63 979	66 934	70 632	73 392
8519 Sundhedsvæsen	45 821	47 569	50 090	52 108	54 805	57 449
8539 Sociale institutioner	63 206	66 513	70 787	74 055	76 493	80 325
9009 Foreninger, kultur og renovation	46 001	47 564	49 888	51 731	54 553	58 115

Gross value added by kind of activity

Table 3.13

1999	2000	2001	2002	2003*	2004*	
—— 2000-priser, kædede værdier ¹ , mio. kr./2000-prices, chained values ¹ , mill. dkk. ——						
1 064 160	1 110 898	1 119 085	1 122 715	1 129 681	1 144 349	Total
241 447	244 576	246 964	251 155	252 378	252 269	Of which: General government
56 347	62 545	62 325	63 187	61 704	64 379	Agriculture, fishing and quarrying
24 518	26 820	27 732	26 963	27 830	27 535	Agriculture, horticulture and forestry
2 214	2 177	2 375	2 023	1 529	1 622	Fishing
29 174	33 548	32 218	34 413	32 798	35 576	Mining and quarrying
173 598	179 848	179 949	174 733	168 347	164 005	Manufacturing
29 987	28 645	29 750	27 370	28 152	27 665	Mfr. of food, beverages and tobacco
5 049	4 977	4 460	4 033	3 696	3 701	Mfr. of textiles, wearing apparel, leather
23 554	24 577	22 527	21 713	20 328	21 150	Mfr. of wood products, printing and publ.
27 742	29 755	30 812	27 733	27 524	25 238	Mfr. of chemicals, plastic products etc.
8 585	8 408	6 975	7 350	6 269	6 768	Mfr. of other non-metallic mineral products
67 769	72 619	75 252	76 614	72 045	68 516	Mfr. of basic metals and fabr. metal prod.
11 033	10 867	10 172	9 927	10 023	10 584	Mfr. of furniture; manufacturing n.e.c.
23 747	23 395	24 095	22 462	24 541	22 881	Electricity, gas and water supply
60 457	61 038	56 907	56 298	57 251	60 998	Construction
143 800	151 719	149 848	149 106	148 820	149 227	Ws. and retail trade; hotels, restaurants
16 362	16 141	16 963	16 473	15 793	17 210	Sale and repair of motor vehicles etc.
69 707	78 237	76 171	74 778	75 919	74 741	Ws. and commis. trade, except of motor vehicles
40 350	41 156	40 834	41 972	42 187	42 459	Re. trade and repair work except of motor vehicles
17 835	16 185	15 880	15 890	14 887	14 839	Hotels and restaurants
82 311	90 673	94 538	96 400	101 042	106 125	Transport, storage and communication
58 960	66 253	67 667	66 585	67 767	71 396	Transport
23 229	24 420	26 872	29 964	33 821	35 257	Post and telecommunications
233 207	248 176	256 168	260 711	265 738	272 669	Finance and business activities
50 203	52 412	52 476	60 810	64 752	65 011	Financial intermediation and insurance etc.
107 173	113 529	114 748	114 260	116 152	119 916	Real estate and renting activities
75 852	82 236	88 944	85 560	85 025	87 806	Business activities etc.
289 822	293 503	295 256	299 697	302 173	304 678	Public and personal services
71 966	70 436	70 301	71 435	70 636	70 098	Public administration etc.
59 034	61 421	61 649	62 667	64 016	64 575	Education
46 367	47 569	48 158	48 692	49 677	50 488	Health care activities
64 359	66 513	68 209	69 401	69 614	70 983	Social work activities
48 144	47 564	46 938	47 506	48 224	48 531	Other community, social and personal act.

¹ Kædede værdier er ikke additive. Summen af komponenterne er således ikke lig med den viste total. Størrelsen af differensen imellem de to kan ikke betragtes som indikator for resultaternes pålidelighed. Se i øvrigt afsnit 1.6.

TRANSLATION - ¹ Chained values do not show additivity. The sum of the components will thus not be equal to the shown totals. The magnitude of the difference is not an indicator of the reliability of the results.

Tabel 3.13 (fortsat) Bruttoværditilvækst fordelt på erhverv

	1999	2000	2001	2002	2003*	2004*
	— prisindeks, årlig stigning i pct./price indices, percentage annual increase —					
I alt	1,5	3,1	2,4	2,2	2,3	2,4
Heraf: Offentlig forvaltning og service	2,9	1,4	3,8	3,2	3,1	3,4
1 Landbrug, fiskeri og råstofudvinding	5,9	38,3	0,4	-10,8	-3,3	9,1
0109 Landbrug, gartneri og skovbrug	-3,3	11,5	8,2	-20,2	-5,0	1,8
0500 Fiskeri	-8,9	-6,3	1,5	27,2	-27,2	-28,7
1009 Råstofudvinding	25,0	78,0	-6,4	-4,8	-0,2	16,0
2 Industri	1,4	1,8	1,2	4,9	1,3	-3,1
1509 Føde-, drikke- og tobaksvarerindustri	0,1	7,4	1,5	16,1	-1,5	-2,3
1709 Tekstil- og læderindustri	2,7	-0,6	0,8	4,3	2,6	-2,8
2009 Træ-, papir- og grafisk industri	0,3	-0,9	3,1	0,8	6,6	-1,2
2309 Kæmisk industri og plastindustri	-2,9	-0,9	0,3	8,8	5,2	-8,9
2600 Sten-, ler- og glasindustri	4,8	-1,7	3,4	1,6	6,4	-4,8
2709 Jern- og metalindustri	3,1	2,3	0,2	1,5	-1,1	-1,6
3600 Møbelindustri og anden industri	5,2	2,3	5,2	1,2	0,7	-3,2
3 Energi- og vandforsyning	-2,4	0,7	-0,6	7,4	3,8	-0,5
4 Bygge og anlæg	4,4	4,3	4,7	2,5	1,8	4,3
5 Handel, hoteller og restauration	-0,1	-3,4	2,1	5,7	2,3	2,0
5000 Autohandel, service og tankstationer	5,9	-1,0	-2,4	4,3	6,2	1,6
5100 Engroshandel undtagen med biler	-3,7	-7,6	3,3	7,1	1,2	1,8
5200 Detailhandel og reparationsvirks. undt. biler	0,9	1,9	0,9	3,8	2,0	2,2
5500 Hoteller og restauranter	9,5	3,1	4,5	5,2	5,2	3,4
6 Transport, post og tele	-4,7	1,4	-1,1	-0,6	3,1	2,7
6009 Transport	-6,4	4,6	0,6	2,8	3,6	6,2
6400 Post og tele	-0,8	-6,3	-5,3	-8,5	1,8	-5,7
7 Finansiering og forretningservice	1,3	3,6	3,0	1,4	2,8	2,9
6509 Finansiering og forsikring	-5,1	5,7	3,7	-7,2	3,5	3,8
7009 Udlejning og ejendomsformidling	3,7	2,9	3,4	3,7	4,4	2,7
7209 Forretningservice	2,3	3,2	2,2	4,5	0,1	2,5
8 Offentlige og personlige tjenester	3,6	2,0	4,2	2,8	3,2	3,5
7500 Offentlig administration	2,7	1,7	3,7	2,8	3,1	3,2
8000 Undervisning	3,3	0,9	3,8	2,9	3,3	3,0
8519 Sundhedsvæsen	3,5	1,2	4,0	2,9	3,1	3,1
8539 Sociale institutioner	3,0	1,8	3,8	2,8	3,0	3,0
9009 Foreninger, kultur og renovation	6,2	4,7	6,3	2,5	3,9	5,9

Gross value added by kind of activity

Table 3.13 (cont.)

1999	2000	2001	2002	2003*	2004*	
årlig realvækst i pct./percentage annual real growth						
2,9	4,4	0,7	0,3	0,6	1,3	Total
0,7	2,2	1,0	1,1	0,1	0,0	Of which: General government
4,1	11,0	-0,4	1,4	-2,3	4,3	Agriculture, fishing and quarrying
-4,0	9,4	3,4	-2,8	3,2	-1,1	Agriculture, horticulture and forestry
0,4	-1,7	9,1	-14,8	-24,4	6,1	Fishing
22,7	15,0	-4,0	6,8	-4,7	8,5	Mining and quarrying
0,8	3,6	0,1	-2,9	-3,7	-2,6	Manufacturing
3,0	-4,5	3,9	-8,0	2,9	-1,7	Mfr. of food, beverages and tobacco
-1,5	-1,4	-10,4	-9,6	-8,4	0,1	Mfr. of textiles, wearing apparel, leather
-0,9	4,3	-8,3	-3,6	-6,4	4,0	Mfr. of wood products, printing and publ.
12,2	7,3	3,6	-10,0	-0,8	-8,3	Mfr. of chemicals, plastic products etc.
4,6	-2,1	-17,0	5,4	-14,7	8,0	Mfr. of other non-metallic mineral products
-4,1	7,2	3,6	1,8	-6,0	-4,9	Mfr. of basic metals and fabr. metal prod.
1,1	-1,5	-6,4	-2,4	1,0	5,6	Mfr. of furniture; manufacturing n.e.c.
1,0	-1,5	3,0	-6,8	9,3	-6,8	Electricity, gas and water supply
6,6	1,0	-6,8	-1,1	1,7	6,5	Construction
3,9	5,5	-1,2	-0,5	-0,2	0,3	Ws. and retail trade; hotels, restaurants
-4,6	-1,4	5,1	-2,9	-4,1	9,0	Sale and repair of motor vehicles etc.
9,3	12,2	-2,6	-1,8	1,5	-1,6	Ws. and commis. trade, except of motor vehicles
-1,1	2,0	-0,8	2,8	0,5	0,6	Re. trade and repair work except of motor vehicles
1,3	-9,2	-1,9	0,1	-6,3	-0,3	Hotels and restaurants
11,8	10,2	4,3	2,0	4,8	5,0	Transport, storage and communication
13,7	12,4	2,1	-1,6	1,8	5,4	Transport
7,3	5,1	10,0	11,5	12,9	4,2	Post and telecommunications
2,4	6,4	3,2	1,8	1,9	2,6	Finance and business activities
-0,8	4,4	0,1	15,9	6,5	0,4	Financial intermediation and insurance etc.
0,7	5,9	1,1	-0,4	1,7	3,2	Real estate and renting activities
7,3	8,4	8,2	-3,8	-0,6	3,3	Business activities etc.
0,8	1,3	0,6	1,5	0,8	0,8	Public and personal services
-0,1	-2,1	-0,2	1,6	-1,1	-0,8	Public administration etc.
1,4	4,0	0,4	1,7	2,2	0,9	Education
2,6	2,6	1,2	1,1	2,0	1,6	Health care activities
0,6	3,3	2,6	1,7	0,3	2,0	Social work activities
-0,1	-1,2	-1,3	1,2	1,5	0,6	Other community, social and personal act.

Tabel 3.14

Aflønning af ansatte fordelt på erhverv
 Compensation of employees by kind of activity

	1999	2000	2001	2002	2003*	2004*
	———— løbende priser, mio. kr./current prices, mill. dkk. ————					
I alt	653 299	681 555	718 363	743 625	763 294	781 309
Heraf: Offentlig forvaltning og service	212 428	221 300	232 860	243 854	252 434	260 952
1 Landbrug, fiskeri og råstofudvinding	8 605	8 996	9 169	9 351	9 420	9 562
0109 Landbrug, gartneri og skovbrug	6 542	6 882	6 939	7 186	7 250	7 451
0500 Fiskeri	985	962	1 032	1 019	921	877
1009 Råstofudvinding	1 078	1 152	1 198	1 146	1 249	1 234
2 Industri	119 134	121 301	126 904	127 525	127 835	127 116
1509 Føde-, drikke- og tobaksvarerindustri	19 244	20 002	20 742	21 841	21 988	21 740
1709 Tekstil- og læderindustri	3 299	3 242	3 223	2 924	2 831	2 746
2009 Træ-, papir- og grafisk industri	17 700	17 871	17 678	17 159	16 824	16 416
2309 Kemisk industri og plastindustri	15 204	15 043	16 808	17 359	19 104	19 557
2600 Sten-, ler- og glasindustri	5 705	5 535	5 444	5 278	5 036	5 105
2709 Jern- og metalindustri	50 521	52 022	55 576	55 662	54 711	54 353
3600 Møbelindustri og anden industri	7 460	7 586	7 433	7 303	7 341	7 200
3 Energi- og vandforsyning	4 973	5 109	4 702	4 776	5 084	5 139
4 Bygge og anlæg	42 393	44 952	46 184	46 000	46 594	48 003
5 Handel, hoteller og restauration	103 814	106 812	110 248	112 787	116 140	119 012
5000 Autohandel, service og tankstationer	11 457	11 712	11 634	12 121	12 703	13 019
5100 Engroshandel undtagen med biler	53 490	54 708	56 712	57 174	58 814	59 767
5200 Detailhandel og reparationsvirks. undt. biler	27 672	29 069	30 110	31 254	32 000	33 040
5500 Hoteller og restauranter	11 196	11 322	11 792	12 238	12 623	13 185
6 Transport, post og tele	47 890	49 679	51 815	53 463	54 263	55 372
6009 Transport	34 560	35 615	36 946	37 801	38 596	39 257
6400 Post og tele	13 330	14 063	14 869	15 662	15 667	16 115
7 Finansiering og forretningservice	89 796	98 437	109 384	117 601	121 729	124 871
6509 Finansiering og forsikring	28 772	30 032	32 457	34 470	35 916	36 220
7009 Udlejning og ejendomsformidling	7 827	8 179	9 004	9 643	10 445	11 057
7209 Forretningservice	53 196	60 226	67 923	73 487	75 368	77 594
8 Offentlige og personlige tjenester	236 693	246 269	259 956	272 120	282 227	292 235
7500 Offentlig administration	59 567	59 719	64 668	65 101	67 335	69 176
8000 Undervisning	51 322	54 960	56 824	60 379	62 517	65 074
8519 Sundhedsvæsen	36 680	38 073	39 825	42 012	43 763	45 356
8539 Sociale institutioner	61 173	64 534	68 044	72 526	75 249	77 948
9009 Foreninger, kultur og renovation	27 951	28 984	30 596	32 102	33 364	34 681

Bruttooverskud af produktionen og blandet indkomst fordelt på erhverv Tabel 3.15
 Gross operating surplus and mixed income by kind of activity

1999	2000	2001	2002	2003*	2004*	
løbende priser, mio. kr./current prices, mill. dkk.						
379 581	429 873	426 074	431 352	444 139	470 846	Total
24 620	25 283	25 566	26 396	26 705	27 989	Of which: General government
32 975	54 153	54 244	48 171	44 714	51 985	Agriculture, fishing and quarrying
16 224	20 475	23 834	16 996	16 227	16 237	Agriculture, horticulture and forestry
1 423	1 256	1 401	1 612	533	226	Fishing
15 328	32 422	29 009	29 563	27 955	35 522	Mining and quarrying
52 847	59 905	56 258	58 278	53 264	43 819	Manufacturing
8 957	8 906	9 619	10 473	10 706	9 647	Mfr. of food, beverages and tobacco
1 787	1 742	1 264	1 304	1 140	1 117	Mfr. of textiles, wearing apparel, leather
6 152	6 807	5 578	5 440	5 712	6 745	Mfr. of wood products, printing and publ.
12 818	14 772	14 117	12 940	12 507	6 857	Mfr. of chemicals, plastic products etc.
3 051	2 900	1 771	2 447	1 966	2 095	Mfr. of other non-metallic mineral products
16 722	21 461	20 640	22 407	17 839	13 585	Mfr. of basic metals and fabr. metal prod.
3 360	3 317	3 270	3 268	3 394	3 773	Mfr. of furniture; manufacturing n.e.c.
18 558	18 223	19 178	19 140	22 047	20 029	Electricity, gas and water supply
15 547	16 148	13 251	14 331	15 783	21 363	Construction
45 247	45 182	42 552	47 978	47 880	48 803	Ws. and retail trade; hotels, restaurants
5 024	4 380	4 810	4 516	4 227	5 738	Sale and repair of motor vehicles etc.
22 030	23 691	21 930	25 537	26 072	25 268	Ws. and commis. trade, except of motor vehicles
12 028	12 199	11 033	12 710	13 019	13 269	Re. trade and repair work except of motor vehicles
6 165	4 912	4 778	5 215	4 562	4 528	Hotels and restaurants
34 355	41 894	41 885	41 624	48 298	55 307	Transport, storage and communication
23 149	31 778	31 642	31 603	34 444	42 408	Transport
11 206	10 116	10 243	10 021	13 855	12 899	Post and telecommunications
130 507	144 345	148 092	149 320	157 247	169 832	Finance and business activities
16 605	20 065	19 137	21 507	25 936	28 286	Financial intermediation and insurance etc.
92 758	101 419	105 375	108 557	114 560	121 619	Real estate and renting activities
21 144	22 860	23 579	19 256	16 751	19 927	Business activities etc.
49 546	50 024	50 615	52 510	54 906	59 707	Public and personal services
11 608	11 321	8 816	11 754	10 894	10 945	Public administration etc.
7 185	6 781	7 495	7 060	8 514	8 738	Education
9 188	9 615	10 401	10 437	11 278	12 344	Health care activities
2 718	2 857	3 771	2 800	2 357	3 540	Social work activities
18 847	19 450	20 131	20 459	21 862	24 140	Other community, social and personal act.

Tabel 3.16 Samlede præsterede timer fordelt på erhverv
Total actual hours worked by kind of activity

	1999	2000	2001	2002	2003*	2004*
	1000 timer/1000 hour					
I alt	4 236 701	4 294 340	4 348 992	4 329 674	4 266 833	4 236 471
Heraf: Offentlig forvaltning og service	1 229 891	1 221 193	1 227 244	1 226 538	1 220 154	1 207 992
1 Landbrug, fiskeri og råstofudvinding	161 428	160 124	165 454	167 900	157 247	156 235
0109 Landbrug, gartneri og skovbrug	146 738	145 567	150 567	153 681	143 513	143 145
0500 Fiskeri	9 266	9 138	9 255	9 047	8 348	8 000
1009 Råstofudvinding	5 424	5 419	5 632	5 171	5 386	5 090
2 Industri	729 704	729 912	729 350	703 656	675 136	651 772
1509 Føde-, drikke- og tobaksvarerindustri	119 251	120 591	120 452	120 879	117 243	114 065
1709 Tekstil- og læderindustri	24 747	23 984	22 695	19 947	18 406	17 725
2009 Træ-, papir- og grafisk industri	106 349	107 117	101 703	96 385	90 988	86 549
2309 Kemisk industri og plastindustri	78 924	78 908	84 103	81 873	85 903	84 169
2600 Sten-, ler- og glasindustri	35 309	33 688	31 857	28 878	26 276	25 639
2709 Jern- og metalindustri	311 530	313 584	318 225	307 596	290 526	279 752
3600 Møbelindustri og anden industri	53 593	52 040	50 315	48 099	45 794	43 873
3 Energi- og vandforsyning	25 767	25 753	23 011	22 480	22 566	22 309
4 Bygge og anlæg	275 497	290 702	286 933	283 496	278 046	277 700
5 Handel, hoteller og restauration	765 234	778 715	777 491	768 921	763 772	767 884
5000 Autohandel, service og tankstationer	102 679	102 939	99 080	98 392	96 952	96 300
5100 Engroshandel undtagen med biler	278 869	280 268	280 629	272 561	268 473	266 561
5200 Detailhandel og reparationsvirks. undt. biler	263 161	273 673	276 541	278 444	276 533	280 304
5500 Hoteller og restauranter	120 524	121 834	121 241	119 524	121 814	124 719
6 Transport, post og tele	316 277	326 682	326 696	321 725	316 555	314 307
6009 Transport	232 050	241 898	242 122	239 051	237 695	235 727
6400 Post og tele	84 227	84 784	84 574	82 674	78 860	78 581
7 Finansiering og forretningsservice	521 062	558 614	589 704	603 945	599 985	602 395
6509 Finansiering og forsikring	119 501	118 435	117 704	120 128	120 144	118 768
7009 Udlejning og ejendomsformidling	64 910	67 469	71 245	73 945	73 764	73 486
7209 Forretningsservice	336 651	372 711	400 754	409 873	406 076	410 141
8 Offentlige og personlige tjenester	1 441 732	1 423 838	1 450 352	1 457 552	1 453 527	1 443 868
7500 Offentlig administration	286 086	268 795	279 812	270 185	267 712	264 458
8000 Undervisning	299 294	304 113	307 916	312 291	308 929	308 290
8519 Sundhedsvæsen	200 527	197 803	198 470	199 504	200 982	198 551
8539 Sociale institutioner	438 566	432 950	440 145	445 293	443 771	440 234
9009 Foreninger, kultur og renovation	217 260	220 178	224 009	230 281	232 132	232 335

Præstede timer for lønmodtagere fordelt på erhverv
Actual hours worked for employees by kind of activity

Tabel 3.17

1999	2000	2001	2002	2003*	2004*	
1000 timer/1000 hours						
3 883 606	3 925 065	3 982 290	3 946 407	3 893 994	3 874 493	Total
1 229 891	1 221 193	1 227 244	1 226 538	1 220 154	1 207 992	Of which: General government
78 263	80 268	80 172	78 682	76 305	75 349	Agriculture, fishing and quarrying
67 265	69 242	69 129	68 405	66 051	65 716	Agriculture, horticulture and forestry
5 699	5 725	5 526	5 228	4 970	4 645	Fishing
5 298	5 301	5 516	5 050	5 284	4 987	Mining and quarrying
709 246	708 346	707 358	681 788	654 535	632 262	Manufacturing
116 732	118 214	118 110	118 724	115 292	112 198	Mfr. of food, beverages and tobacco
22 786	21 966	20 612	17 830	16 421	15 847	Mfr. of textiles, wearing apparel, leather
102 717	103 287	97 759	92 374	87 085	82 879	Mfr. of wood products, printing and publ.
78 517	78 462	83 637	81 410	85 484	83 767	Mfr. of chemicals, plastic products etc.
34 405	32 732	30 922	27 909	25 375	24 787	Mfr. of other non-metallic mineral products
303 415	304 751	309 122	298 551	281 924	271 593	Mfr. of basic metals and fabr. metal prod.
50 673	48 933	47 196	44 991	42 952	41 191	Mfr. of furniture; manufacturing n.e.c.
25 767	25 753	23 011	22 480	22 566	22 309	Electricity, gas and water supply
237 994	247 813	249 160	241 790	237 638	238 668	Construction
660 421	665 907	672 141	660 713	659 010	664 192	Ws. and retail trade; hotels, restaurants
82 163	82 612	79 695	79 308	79 130	78 675	Sale and repair of motor vehicles etc.
260 075	259 897	261 609	252 717	249 608	247 964	Ws. and commis. trade, except of motor vehicles
217 281	223 231	230 312	229 872	229 084	233 496	Re. trade and repair work except of motor vehicles
100 901	100 167	100 525	98 815	101 188	104 058	Hotels and restaurants
292 954	301 051	301 897	298 566	293 678	292 219	Transport, storage and communication
208 727	216 267	218 863	215 892	214 818	213 638	Transport
84 227	84 784	83 034	82 674	78 860	78 581	Post and telecommunications
468 304	502 585	528 252	535 078	529 493	535 605	Finance and business activities
119 501	118 435	117 704	120 128	120 144	118 768	Financial intermediation and insurance etc.
53 898	55 877	58 499	59 715	60 273	61 136	Real estate and renting activities
294 905	328 273	352 048	355 235	349 077	355 700	Business activities etc.
1 410 656	1 393 341	1 420 298	1 427 309	1 420 770	1 413 889	Public and personal services
286 074	268 786	279 802	270 177	267 707	264 453	Public administration etc.
296 330	301 494	305 218	309 147	305 755	305 525	Education
190 168	187 732	188 747	189 915	190 005	188 286	Health care activities
438 566	432 950	440 145	445 293	443 771	440 234	Social work activities
199 518	202 379	206 386	212 777	213 531	215 392	Other community, social and personal act.

Tabel 3.18 Samlet antal beskæftigede¹ fordelt på erhverv
Total employment¹ by kind of activity

	1999	2000	2001	2002	2003*	2004*
	antal personer/persons					
I alt	2 752 963	2 763 996	2 784 965	2 783 243	2 749 758	2 750 830
Heraf: Offentlig forvaltning og service	846 632	842 535	844 344	851 306	841 115	835 472
1 Landbrug, fiskeri og råstofudvinding	100 960	98 477	95 400	94 976	91 498	89 342
0109 Landbrug, gartneri og skovbrug	92 462	90 052	86 776	86 782	83 615	82 050
0500 Fiskeri	5 476	5 355	5 524	5 332	4 857	4 471
1009 Råstofudvinding	3 022	3 070	3 100	2 862	3 026	2 821
2 Industri	456 338	448 922	448 048	436 415	418 316	406 891
1509 Føde-, drikke- og tobaksvarerindustri	79 011	79 053	79 256	79 876	76 528	74 504
1709 Tekstil- og læderindustri	15 566	14 684	13 888	12 400	11 430	10 976
2009 Træ-, papir- og grafisk industri	69 629	68 881	64 858	62 841	58 753	57 363
2309 Kemisk industri og plastindustri	49 368	48 096	50 418	49 522	52 151	51 482
2600 Sten-, ler- og glasindustri	21 215	19 812	18 893	17 396	15 869	15 571
2709 Jern- og metalindustri	188 670	186 433	189 823	185 331	175 847	170 388
3600 Møbelindustri og anden industri	32 879	31 963	30 912	29 049	27 738	26 607
3 Energi- og vandforsyning	15 976	15 759	14 157	13 951	13 953	14 033
4 Bygge og anlæg	162 329	166 648	166 191	163 068	161 081	162 451
5 Handel, hoteller og restauration	518 901	518 115	518 983	514 817	515 099	522 961
5000 Autohandel, service og tankstationer	62 572	61 501	59 015	58 657	58 990	58 963
5100 Engroshandel undtagen med biler	177 243	175 128	174 513	169 863	169 787	169 133
5200 Detailhandel og reparationsvirks. undt. biler	195 137	198 046	200 900	201 994	201 434	206 076
5500 Hoteller og restauranter	83 949	83 440	84 555	84 303	84 888	88 789
6 Transport, post og tele	183 212	184 507	184 542	182 157	180 224	180 287
6009 Transport	130 485	131 264	131 887	130 802	129 867	130 002
6400 Post og tele	52 727	53 243	52 655	51 355	50 357	50 285
7 Finansiering og forretningsservice	339 965	358 487	377 411	384 380	385 257	391 003
6509 Finansiering og forsikring	80 408	78 960	79 974	81 292	82 121	81 777
7009 Udlejning og ejendomsformidling	40 564	41 353	42 257	43 586	44 846	45 075
7209 Forretningsservice	218 993	238 174	255 180	259 502	258 290	264 151
8 Offentlige og personlige tjenester	975 282	973 081	980 233	993 479	984 330	983 862
7500 Offentlig administration	179 286	169 782	174 233	168 246	165 397	164 344
8000 Undervisning	198 147	203 768	200 571	205 026	203 682	204 196
8519 Sundhedsvæsen	150 995	150 160	150 506	151 440	149 660	149 491
8539 Sociale institutioner	313 975	314 513	317 187	325 173	322 647	320 213
9009 Foreninger, kultur og renovation	132 879	134 858	137 736	143 594	142 944	145 618

¹ Inklusiv beskæftigede midlertidigt på orlov.

TRANSLATION - ¹ Inklusiv wage and salary earners temporarily on leave.

Løndtagere¹ fordelt på erhverv
 Wage and salary earners¹ by kind of activity

Tabel 3.19

1999	2000	2001	2002	2003*	2004*	
— antal personer/persons —						
2 564 891	2 580 882	2 605 365	2 599 282	2 570 501	2 577 250	Total
846 632	842 535	844 344	851 306	841 115	835 472	Of which: General government
49 003	49 508	49 021	48 627	48 019	47 658	Agriculture, fishing and quarrying
42 780	43 286	42 553	42 541	42 068	42 176	Agriculture, horticulture and forestry
3 271	3 219	3 430	3 284	2 981	2 713	Fishing
2 952	3 003	3 038	2 802	2 970	2 769	Mining and quarrying
445 478	438 645	437 985	426 344	408 663	397 565	Manufacturing
77 656	77 804	78 087	78 782	75 518	73 519	Mfr. of food, beverages and tobacco
14 512	13 722	12 941	11 421	10 505	10 102	Mfr. of textiles, wearing apparel, leather
67 780	67 159	63 153	61 084	57 089	55 772	Mfr. of wood products, printing and publ.
49 137	47 879	50 203	49 304	51 943	51 282	Mfr. of chemicals, plastic products etc.
20 708	19 352	18 468	16 957	15 426	15 139	Mfr. of other non-metallic mineral products
184 317	182 204	185 637	181 170	171 784	166 422	Mfr. of basic metals and fabr. metal prod.
31 368	30 525	29 496	27 626	26 398	25 329	Mfr. of furniture; manufacturing n.e.c.
15 976	15 759	14 157	13 951	13 953	14 033	Electricity, gas and water supply
142 388	146 293	147 148	142 420	140 692	142 567	Construction
470 907	472 207	474 215	469 616	471 387	480 491	Ws. and retail trade; hotels, restaurants
54 015	53 744	51 731	51 514	52 124	52 285	Sale and repair of motor vehicles etc.
169 386	167 731	167 386	162 579	162 788	162 383	Ws. and commis. trade, except of motor vehicles
173 359	177 008	180 281	181 142	181 292	186 517	Re. trade and repair work except of motor vehicles
74 147	73 724	74 817	74 381	75 183	79 306	Hotels and restaurants
172 360	173 989	173 622	171 981	170 311	170 609	Transport, storage and communication
119 633	120 746	121 633	120 626	119 954	120 324	Transport
52 727	53 243	51 989	51 355	50 357	50 285	Post and telecommunications
310 316	328 073	345 779	350 394	350 958	357 919	Finance and business activities
80 408	78 960	79 974	81 292	82 121	81 777	Financial intermediation and insurance etc.
34 891	35 541	36 474	37 369	38 529	39 203	Real estate and renting activities
195 017	213 572	229 331	231 733	230 308	236 939	Business activities etc.
958 463	956 408	963 438	975 949	966 518	966 408	Public and personal services
179 280	169 778	174 228	168 242	165 395	164 342	Public administration etc.
196 873	202 488	199 250	203 472	202 136	202 742	Education
144 894	144 270	144 627	145 493	143 379	143 197	Health care activities
313 975	314 513	317 187	325 173	322 647	320 213	Social work activities
123 441	125 359	128 146	133 569	132 961	135 914	Other community, social and personal act.

¹ Inklusiv beskæftigede midlertidigt på orlov.

TRANSLATION - ¹ Inclusive wage and salary earners temporarily on leave.

Tabel 3.20 Privat forbrug fordelt efter hovedformål og varighed

	1999	2000	2001	2002	2003*	2004*
	løbende priser, mio. kr./current prices, mill. dkk.					
Privat forbrug i alt	599 132	616 682	631 687	652 256	675 624	710 585
Foreninger, organisationer mv.	9 619	9 871	10 227	10 262	11 003	11 453
Husholdningernes forbrug i alt	589 514	606 811	621 460	641 993	664 621	699 132
Turistbalance	-26 761	-30 297	-33 904	-37 939	-35 316	-34 583
9980 Turistindtægter mv.	26 770	28 966	31 359	36 808	35 480	35 549
9990 Turistudgifter mv.	589 505	608 142	624 006	643 124	664 457	698 166
Husholdningernes forbrug på dansk område ..	62 664	64 739	67 279	68 614	70 322	71 191
10 Fødevarer	35 204	36 176	37 010	37 408	38 095	38 034
20 Drikkevarer og tobak	29 679	30 350	30 957	31 559	32 780	33 955
30 Beklædning og fodtøj	120 854	125 520	130 570	135 528	141 457	147 517
40 Boligbenyttelse	34 364	36 523	40 355	40 820	41 534	41 903
45 Elektricitet og brændsel	34 570	35 137	36 041	37 711	39 395	41 788
50 Boligudstyr, husholdningstjenester mv.	14 790	15 315	16 171	16 769	17 308	18 122
60 Medicin, lægeudgifter o.l.	32 758	26 615	24 225	28 297	25 360	37 684
71 Anskaffelse af køretøjer	56 697	59 199	59 580	60 523	62 171	64 814
79 Anden transport og kommunikation	63 642	66 673	67 955	69 641	73 336	76 026
91 Fritidsudstyr, underholdning og rejser	104 284	111 895	113 863	116 254	122 699	127 132
97 Andre varer og tjenester	298 641	303 071	309 853	320 619	327 097	346 599
Varer	67 805	63 290	62 149	67 593	66 556	80 658
Varige	65 374	67 088	67 982	69 930	73 798	77 194
Halvvarige	165 463	172 693	179 722	183 097	186 743	188 747
Ikke varige	290 863	305 071	314 152	322 504	337 361	351 567
Tjenester	120 854	125 520	130 570	135 528	141 457	147 517
Boligbenyttelse	170 009	179 551	183 582	186 976	195 903	204 051
Andre tjenester.						
	prisindeks, årlig stigning i pct./price indices, percentage annual increase					
Privat forbrug i alt	1,9	2,7	2,3	1,7	2,0	1,7
Foreninger, organisationer mv.	4,4	2,8	2,5	3,0	4,2	4,6
Husholdningernes forbrug i alt	1,9	2,7	2,3	1,7	2,0	1,6
9980 Turistindtægter mv.	2,4	2,9	1,7	1,8	2,3	1,0
9990 Turistudgifter mv.	4,2	7,7	1,9	1,6	-1,6	1,1
Husholdningers forbrug på dansk område	1,8	2,5	2,3	1,7	2,2	1,6
10 Fødevarer	0,4	1,5	3,7	1,6	1,9	-0,5
20 Drikkevarer og tobak	-1,0	2,7	2,0	1,2	-1,3	-4,5
30 Beklædning og fodtøj	-0,4	-2,0	-1,3	1,6	1,1	0,1
40 Boligbenyttelse	2,7	2,8	3,3	3,2	3,7	3,3
45 Elektricitet og brændsel	4,7	11,7	4,5	3,6	1,4	0,9
50 Boligudstyr, husholdningstjenester mv.	2,6	1,3	2,3	1,7	1,2	2,7
60 Medicin, lægeudgifter o.l.	1,8	0,8	-0,5	1,1	0,2	0,6
71 Anskaffelse af køretøjer	2,5	-2,3	-3,3	2,3	4,7	2,7
79 Anden transport og kommunikation	4,9	2,4	0,2	-0,2	1,7	3,1
91 Fritidsudstyr, underholdning og rejser	0,7	2,3	3,2	2,2	1,2	0,6
97 Andre varer og tjenester	0,7	3,2	3,1	0,1	3,2	3,0
Varer	1,5	2,2	1,7	1,7	1,1	0,0
Varige	0,5	-0,9	-0,6	1,2	1,3	0,3
Halvvarige	0,5	0,1	1,5	1,4	1,3	0,5
Ikke varige	2,4	4,3	2,7	1,9	0,9	-0,4
Tjenester	2,0	2,8	2,9	1,7	3,3	3,3
Boligbenyttelse	2,7	2,8	3,3	3,2	3,7	3,3
Andre tjenester.	1,5	2,8	2,7	0,6	3,0	3,3

Private consumption expenditure by purpose and durability

Table 3.20

1999	2000	2001	2002	2003*	2004*	
— 2000-priser, kædede værdier ¹ , mio. kr./2000-prices, chained values ¹ , mill. dkk. —						
615 416	616 682	617 185	626 727	636 467	658 253	Total private consumption expenditure
9 884	9 871	9 974	9 717	10 002	9 955	Membership organizations etc.
605 532	606 811	607 211	617 011	626 463	648 311	Household consumption
...	Balance of tourism, net
-27 543	-30 297	-33 338	-36 656	-33 346	-32 342	Income from tourism
28 823	28 966	30 788	35 556	34 814	34 491	Expenditure on tourism
604 260	608 142	609 761	618 113	625 012	646 124	Household consumption on Danish territory
63 613	64 739	64 880	65 121	65 485	66 644	Food
36 168	36 176	36 270	36 228	37 367	39 075	Beverages and tobacco
29 095	30 350	31 353	31 448	32 299	33 410	Clothing and footwear
124 207	125 520	126 438	127 208	128 076	129 288	Housing
38 390	36 523	38 621	37 704	37 823	37 807	Electricity, gas and other fuels
35 007	35 137	35 224	36 223	37 407	38 619	Furnishing, household equipment etc.
14 907	15 315	16 255	16 673	17 174	17 871	Medical products, health services
31 991	26 615	25 057	28 622	24 499	35 444	Purchase of vehicles
58 045	59 199	59 432	60 517	61 123	61 797	Other transport and communication
65 127	66 673	65 843	66 040	68 705	70 825	Recreation and culture
107 646	111 895	110 389	112 554	115 105	115 809	Other goods and services
305 295	303 071	304 535	309 918	312 840	331 542	Goods
67 221	63 290	62 504	67 176	65 310	78 925	Durable
65 424	67 088	66 967	67 907	70 770	73 627	Semi-durable
172 561	172 693	175 064	174 945	176 810	179 366	Non-durable
298 943	305 071	305 226	308 209	312 180	314 855	Services
124 207	125 520	126 438	127 208	128 076	129 288	Housing
174 736	179 551	178 788	181 003	184 131	185 589	Other services
— prisindeks, årlig stigning i pct./price indices, percentage annual increase —						
-0,4	0,2	0,1	1,5	1,6	3,4	Total private consumption expenditure
1,0	-0,1	1,0	-2,6	2,9	-0,5	Membership organizations etc.
-0,4	0,2	0,1	1,6	1,5	3,5	Household consumption on Danish territory
17,7	10,0	10,0	10,0	-9,0	-3,0	Income from tourism
12,3	0,5	6,3	15,5	-2,1	-0,9	Expenditure on tourism
-0,2	0,6	0,3	1,4	1,1	3,4	Household consumption on Danish territory
-1,9	1,8	0,2	0,4	0,6	1,8	Food
1,7	0,0	0,3	-0,1	3,1	4,6	Beverages and tobacco
-0,6	4,3	3,3	0,3	2,7	3,4	Clothing and footwear
0,1	1,1	0,7	0,6	0,7	0,9	Housing
-2,7	-4,9	5,7	-2,4	0,3	0,0	Electricity, gas and other fuels
-0,1	0,4	0,2	2,8	3,3	3,2	Furnishing, household equipment etc.
1,2	2,7	6,1	2,6	3,0	4,1	Medical products, health services
-11,3	-16,8	-5,9	14,2	-14,4	44,7	Purchase of vehicles
3,0	2,0	0,4	1,8	1,0	1,1	Other transport and communication
3,1	2,4	-1,2	0,3	4,0	3,1	Recreation and culture
0,7	3,9	-1,3	2,0	2,3	0,6	Other goods and services
-1,3	-0,7	0,5	1,8	0,9	6,0	Goods
-3,6	-5,8	-1,2	7,5	-2,8	20,8	Durable
1,1	2,5	-0,2	1,4	4,2	4,0	Semi-durable
-1,2	0,1	1,4	-0,1	1,1	1,4	Non-durable
0,9	2,0	0,1	1,0	1,3	0,9	Services
0,1	1,1	0,7	0,6	0,7	0,9	Housing
1,5	2,8	-0,4	1,2	1,7	0,8	Other services

¹ Kædede værdier er ikke additive. Summen af komponenterne er således ikke lig med den viste total. Størrelsen af differensen imellem de to kan ikke betragtes som indikator for resultaternes pålidelighed. Se i øvrigt afsnit 1.6.

TRANSLATION - ¹ Chained values do not show additivity. The sum of the components will thus not be equal to the shown totals. The magnitude of the difference is not an indicator of the reliability of the results.

Tabel 3.21 Faste bruttoinvesteringer¹ fordelt efter erhverv og art

	1999	2000	2001	2002	2003*	2004*
	løbende priser, mio. kr./current prices, mill. dkk.					
Faste bruttoinvesteringer i alt	240 147	261 096	264 032	268 853	274 180	...
Maskiner, inventar og transportmidler	98 886	109 361	110 477	112 648	112 074	...
Bygninger og anlæg	117 516	128 727	130 853	129 006	135 267	...
Andre faste bruttoinvesteringer, i.a.n.	23 745	23 009	22 703	27 199	26 839	...
Heraf: Offentlig forvaltning og service	20 148	21 579	25 168	24 071	22 382	...
Maskiner, inventar og transportmidler	5 904	5 932	7 301	6 168	5 035	...
Bygninger og anlæg	12 275	13 744	15 971	15 596	15 197	...
Andre faste bruttoinvesteringer, i.a.n.	1 969	1 904	1 896	2 307	2 150	...
Landbrug, fiskeri og råstofudvinding	14 573	15 212	18 393	18 464	19 156	...
Maskiner, inventar og transportmidler	6 955	7 354	7 940	8 355	8 534	...
Bygninger og anlæg	6 557	6 890	9 064	8 568	9 353	...
Andre faste bruttoinvesteringer, i.a.n.	1 061	968	1 390	1 542	1 269	...
Industri	30 745	32 603	32 238	35 093	30 013	...
Maskiner, inventar og transportmidler	20 988	22 377	21 749	22 899	19 556	...
Bygninger og anlæg	6 283	7 014	7 600	8 474	6 756	...
Andre faste bruttoinvesteringer, i.a.n.	3 474	3 213	2 889	3 720	3 701	...
Energi- og vandforsyning	7 972	8 049	6 679	8 850	10 279	...
Maskiner, inventar og transportmidler	1 453	1 570	1 379	2 316	2 583	...
Bygninger og anlæg	6 415	6 358	5 183	6 335	7 500	...
Andre faste bruttoinvesteringer, i.a.n.	104	122	117	199	196	...
Bygge- og anlæg	6 299	5 682	5 467	5 005	6 410	...
Maskiner, inventar og transportmidler	4 382	4 024	4 116	3 754	4 450	...
Bygninger og anlæg	933	782	612	605	1 408	...
Andre faste bruttoinvesteringer, i.a.n.	985	876	739	646	551	...
Handel, hotel- og restauration	22 195	26 669	20 621	20 045	21 693	...
Maskiner, inventar og transportmidler	17 008	19 668	13 995	14 776	15 754	...
Bygninger og anlæg	2 629	4 886	4 764	3 080	3 820	...
Andre faste bruttoinvesteringer, i.a.n.	2 557	2 114	1 862	2 189	2 120	...
Transport, post og tele	33 878	41 356	43 167	45 139	42 767	...
Maskiner, inventar og transportmidler	21 638	28 008	28 686	31 257	30 777	...
Bygninger og anlæg	9 591	10 402	11 582	10 462	8 152	...
Andre faste bruttoinvesteringer, i.a.n.	2 650	2 947	2 899	3 420	3 839	...
Finansiering og forretningsservice	92 142	98 354	99 844	98 423	106 159	...
Maskiner, inventar og transportmidler	13 129	13 686	17 651	14 961	16 060	...
Bygninger og anlæg	70 074	75 940	73 656	72 773	79 470	...
Andre faste bruttoinvesteringer, i.a.n.	8 939	8 728	8 536	10 689	10 628	...
Offentlige og personlige tjenesteydelser	32 342	33 170	37 623	37 833	37 703	...
Maskiner, inventar og transportmidler	13 334	12 674	14 961	14 330	14 359	...
Bygninger og anlæg	15 034	16 455	18 391	18 709	18 808	...
Andre faste bruttoinvesteringer, i.a.n.	3 974	4 041	4 271	4 794	4 535	...

¹ Uden anskaffelser og afhændelser af værdigenstandeTRANSLATION - ¹ Ekskl. acquisitions less disposals of valuables

Gross fixed capital formation¹ by kind of activity and by type of goods Table 3.21

1999	2000	2001	2002	2003*	2004*	
————— 2000-priser, kædede værdier ² , mio. kr./2000-prices, chained values ² , mill. dkk. —————						
242 683	261 096	257 504	257 645	262 445	...	Total gross fixed capital formation
98 848	109 361	108 964	109 760	111 954	...	Machinery, equipment and transport equipment
119 988	128 727	125 635	121 151	123 749	...	Building and construction
23 876	23 009	22 905	26 957	26 911	...	Other gross fixed capital formation.
20 377	21 579	24 486	22 975	20 912	...	Hereby: General government
5 733	5 932	7 217	6 046	5 008	...	Machinery, equipment and transport equipment
12 654	13 744	15 349	14 638	13 715	...	Building and construction
1 978	1 904	1 920	2 293	2 167	...	Other gross fixed capital formation.
14 935	15 212	17 853	17 532	18 093	...	Agriculture, fishing and quarrying
6 999	7 354	7 792	7 953	8 173	...	Machinery, equipment and transport equipment
6 826	6 890	8 684	8 045	8 604	...	Building and construction
1 112	968	1 377	1 550	1 313	...	Other gross fixed capital formation.
30 958	32 603	31 572	33 643	28 700	...	Manufacturing
20 960	22 377	21 375	21 929	18 698	...	Machinery, equipment and transport equipment
6 507	7 014	7 271	8 032	6 306	...	Building and construction
3 484	3 213	2 926	3 692	3 721	...	Other gross fixed capital formation.
8 214	8 049	6 498	8 333	9 642	...	Electricity, gas and water supply
1 437	1 570	1 362	2 175	2 569	...	Machinery, equipment and transport equipment
6 686	6 358	5 017	5 973	6 889	...	Building and construction
105	122	119	197	197	...	Other gross fixed capital formation.
6 359	5 682	5 363	4 834	6 124	...	Construction
4 408	4 024	4 026	3 618	4 263	...	Machinery, equipment and transport equipment
966	782	587	573	1 287	...	Building and construction
988	876	750	641	555	...	Other gross fixed capital formation.
22 087	26 669	20 285	19 339	21 037	...	Wholesale and retail trade; hotels, restaurants
16 755	19 668	13 840	14 316	15 389	...	Machinery, equipment and transport equipment
2 723	4 886	4 557	2 913	3 559	...	Building and construction
2 564	2 114	1 888	2 173	2 132	...	Other gross fixed capital formation.
35 294	41 356	42 077	43 851	43 078	...	Transport, storage and communication
22 557	28 008	27 938	30 564	31 791	...	Machinery, equipment and transport equipment
10 002	10 402	11 202	9 906	7 516	...	Building and construction
2 657	2 947	2 938	3 397	3 863	...	Other gross fixed capital formation.
92 410	98 354	97 159	93 915	100 033	...	Finance and business activities
12 682	13 686	17 879	15 185	16 876	...	Machinery, equipment and transport equipment
70 774	75 940	70 638	68 136	72 507	...	Building and construction
8 969	8 728	8 642	10 626	10 698	...	Other gross fixed capital formation.
32 373	33 170	36 698	36 198	35 692	...	Public and personal services
12 821	12 674	14 754	13 933	14 207	...	Machinery, equipment and transport equipment
15 513	16 455	17 679	17 580	17 054	...	Building and construction
4 001	4 041	4 265	4 687	4 438	...	Other gross fixed capital formation.

¹ Uden anskaffelser og afhændelser af værdigenstande. ² Kædede værdier er ikke additive. Summen af komponenterne er således ikke lig med den viste total. Størrelsen af differensen imellem de to kan ikke betragtes som indikator for resultaternes pålidelighed. Se i øvrigt afsnit 1.6.

TRANSLATION - ¹ Ekskl. acquisitions less disposals of valuables. ² Chained values do not show additivity. The sum of the components will thus not be equal to the shown totals. The magnitude of the difference is not an indicator of the reliability of the results.

Tabel 3.22 Investeringer fordelt efter art

	1999	2000	2001	2002	2003*	2004*
	———— løbende priser, mio. kr./current prices, mill. dkk. ————					
1 Maskiner og inventar	70 352	76 526	77 517	79 511	77 206	84 084
2 Transportmidler	28 456	32 715	32 980	33 154	35 017	34 408
3 Bygninger og anlæg	117 516	128 727	130 853	129 006	135 267	144 670
4 Boligbyggeri	54 766	61 086	57 752	59 535	67 875	76 032
5 Andet byggeri	39 445	44 882	47 555	42 403	40 692	41 878
6 Anlæg	23 305	22 760	25 545	27 069	26 700	26 761
7 Stambesætninger	78	120	-21	-17	-149	-221
8 Anskaffelse af værdigenstande, netto	2 147	1 783	1 814	1 992	1 931	2 085
9 Købt og egenudviklet software	21 638	20 934	19 986	24 414	24 337	25 531
10 Originalværker indenfor underholdning, kultur og kunst	1 403	1 415	1 588	1 612	1 609	1 712
11 Efterforskningsboringer	704	659	1 130	1 172	892	349
12 Faste bruttoinvesteringer i alt (1 + 2 + 3 + 7 + .. + 11)	242 295	262 879	265 846	270 845	276 111	292 619
13 Lagerforøgelser						
14 Bruttoinvesteringer i alt (12 + 13)	240 706	274 084	271 982	280 142	276 779	296 412
15 Forbrug af fast realkapital	195 062	204 427	214 375	222 999	227 945	237 400
16 Nettoinvesteringer i alt (14 ÷ 15)	45 644	69 657	57 607	57 143	48 834	59 012
	———— prisindeks, årlig stigning i pct./price indices, percentage annual increase ————					
1 Maskiner og inventar	-2,2	-1,8	0,8	1,3	-2,6	-1,3
2 Transportmidler	2,0	4,3	2,9	1,1	-2,1	4,7
3 Bygninger og anlæg	3,3	2,1	4,2	2,2	2,0	2,6
4 Boligbyggeri	4,0	1,1	4,2	2,2	2,2	1,4
5 Andet byggeri	2,0	2,2	4,6	2,3	1,4	3,5
6 Anlæg	4,0	4,6	3,3	2,1	2,6	5,0
7 Stambesætninger	-10,5	44,1	20,0	129,6	-50,0	4,3
8 Anskaffelse af værdigenstande, netto	0,0	1,5	0,6	2,9	1,8	1,7
9 Købt og egenudviklet software	-1,7	0,3	-1,3	2,0	-1,1	-0,6
10 Originalværker indenfor underholdning, kultur og kunst	2,3	1,2	2,6	2,6	1,8	1,6
11 Efterforskningsboringer	0,9	7,0	1,5	-2,6	2,6	9,1
12 Faste bruttoinvesteringer i alt	1,0	1,1	2,5	1,8	-0,1	1,4
13 Bruttoinvesteringer i alt	0,8	2,0	2,0	1,5	-0,1	1,4
14 Forbrug af fast realkapital	1,7	-0,1	1,5	1,7	-0,3	1,3
15 Nettoinvesteringer i alt	-3,0	8,9	4,1	0,9	1,2	2,1

Capital formation by type of goods

Table 3.22

1999	2000	2001	2002	2003*	2004*	
— 2000-priser, kædede værdier ¹ , mio. kr./2000-prices, chained values ¹ , mill. dkk. —						
69 066	76 526	76 922	77 869	77 658	85 670	Machines and equipment
29 671	32 715	32 060	31 894	34 414	32 286	Transport
119 988	128 727	125 635	121 152	124 480	129 712	Buildings; facilities and installations
55 395	61 086	55 433	55 892	62 342	68 894	Housing
40 296	44 882	45 478	39 628	37 486	37 274	Other buildings
24 388	22 760	24 724	25 662	24 682	23 555	Civil engineering works
113	120	-18	-6	-108	-154	Livestock
2 181	1 783	1 803	1 924	1 833	1 947	Valuables, net
21 706	20 934	20 245	24 254	24 447	25 791	Purchased and own-account computer software
1 420	1 415	1 548	1 532	1 502	1 573	Entertainment, literary or artistic originals
753	659	1 113	1 185	879	316	Mineral exploration
244 862	262 880	259 308	259 567	264 774	276 649	Total gross fixed capital formation (1 + 2 + 3 + 7 + .. + 11)
						Change in stocks, net
245 640	274 084	266 597	270 408	267 328	282 251	Total gross capital formation (12 + 13)
194 878	204 426	211 241	216 005	221 526	227 805	Consumption of fixed capital
49 711	69 658	55 355	54 447	45 975	54 439	Total net capital formation (14 ÷ 15)
— årlig realvækst i pct./percentage annual real growth —						
-2,8	10,8	0,5	1,2	-0,3	10,3	Machines and equipment
1,7	10,3	-2,0	-0,5	7,9	-6,2	Transport
-2,1	7,3	-2,4	-3,6	2,7	4,2	Buildings; facilities and installations
4,3	10,3	-9,3	0,8	11,5	10,5	Housing
3,8	11,4	1,3	-12,9	-5,4	-0,6	Other buildings
-21,2	-6,7	8,6	3,8	-3,8	-4,6	Civil engineering works
-4,5	6,2	-114,7	-65,5	1677,3	42,1	Livestock
5,8	-18,2	1,1	6,7	-4,7	6,2	Valuables, net
20,0	-3,6	-3,3	19,8	0,8	5,5	Purchased and own-account computer software
-0,2	-0,3	9,3	-1,0	-2,0	4,7	Entertainment, literary or artistic originals
57,1	-12,5	68,7	6,5	-25,8	-64,1	Mineral exploration
0,0	7,4	-1,4	0,1	2,0	4,5	Total gross fixed capital formation
-4,7	11,6	-2,7	1,4	-1,1	5,6	Total gross capital formation
4,0	4,9	3,3	2,3	2,6	2,8	Consumption of fixed capital
-28,9	40,1	-20,5	-1,6	-15,6	18,4	Total net capital formation

¹ Kædede værdier er ikke additive. Summen af komponenterne er således ikke lig med den viste total. Størrelsen af differensen imellem de to kan ikke betragtes som indikator for resultaternes pålidelighed. Se i øvrigt afsnit 1.6.

TRANSLATION - ¹ Chained values do not show additivity. The sum of the components will thus not be equal to the shown totals. The magnitude of the difference is not an indicator of the reliability of the results.

Tabel 3.23 Lønkvoter i de enkelte erhvervshovedgrupper
 Wage shares by kind of activity

	1999	2000	2001	2002	2003*	2004*
	pct.					
I alt	63,3	61,3	62,8	63,3	63,2	62,4
1 Landbrug, fiskeri og råstofudvinding	20,7	14,2	14,5	16,3	17,4	15,5
0109 Landbrug, gartneri og skovbrug	28,7	25,2	22,5	29,7	30,9	31,5
0500 Fiskeri	40,9	43,4	42,4	38,7	63,3	79,5
1009 Råstofudvinding	6,6	3,4	4,0	3,7	4,3	3,4
2 Industri	69,3	66,9	69,3	68,6	70,6	74,4
1509 Føde-, drikke- og tobaksvarerindustri	68,2	69,2	68,3	67,6	67,3	69,3
1709 Tekstil- og læderindustri	64,9	65,1	71,8	69,2	71,3	71,1
2009 Træ-, papir- og grafisk industri	74,2	72,4	76,0	75,9	74,7	70,9
2309 Kemisk industri og plastindustri	54,3	50,5	54,4	57,3	60,4	74,0
2600 Sten-, ler- og glasindustri	65,2	65,6	75,5	68,3	71,9	70,9
2709 Jern- og metalindustri	75,1	70,8	72,9	71,3	75,4	80,0
3600 Møbelindustri og anden industri	68,9	69,6	69,5	69,1	68,4	65,6
3 Energi- og vandforsyning	21,1	21,9	19,7	20,0	18,7	20,4
4 Bygge og anlæg	73,2	73,6	77,7	76,2	74,7	69,2
5 Handel, hoteller og restauration	69,6	70,3	72,2	70,2	70,8	70,9
5000 Autohandel, service og tankstationer	69,5	72,8	70,7	72,9	75,0	69,4
5100 Engroshandel undtagen med biler	70,8	69,8	72,1	69,1	69,3	70,3
5200 Detailhandel og reparationsvirks. undt. biler	69,7	70,4	73,2	71,1	71,1	71,3
5500 Hoteller og restauranter	64,5	69,7	71,2	70,1	73,5	74,4
6 Transport, post og tele	58,2	54,3	55,3	56,2	52,9	50,0
6009 Transport	59,9	52,8	53,9	54,5	52,8	48,1
6400 Post og tele	54,3	58,2	59,2	61,0	53,1	55,5
7 Finansiering og forretningservice	40,8	40,5	42,5	44,1	43,6	42,4
6509 Finansiering og forsikring	63,4	59,9	62,9	61,6	58,1	56,1
7009 Udlejning og ejendomsformidling	7,8	7,5	7,9	8,2	8,4	8,3
7209 Forretningservice	71,6	72,5	74,2	79,2	81,8	79,6
8 Offentlige og personlige tjenester	82,7	83,1	83,7	83,8	83,7	83,0
7500 Offentlig administration	83,7	84,1	88,0	84,7	86,1	86,3
8000 Undervisning	87,7	89,0	88,3	89,5	88,0	88,2
8519 Sundhedsvæsen	80,0	79,8	79,3	80,1	79,5	78,6
8539 Sociale institutioner	95,7	95,8	94,7	96,3	97,0	95,7
9009 Foreninger, kultur og renovation	59,7	59,8	60,3	61,1	60,4	59,0

Standardberegnete lønkvoter i de enkelte erhvervshovedgrupper, 2000-vægte Tabel 3.24
 Wage shares by kind of activity according to 2000-weights

1999	2000	2001	2002	2003*	2004*	
pct.						
62,0	61,3	62,8	62,7	62,9	62,7	Total
15,9	14,2	13,7	15,4	17,1	17,4	Agriculture, fishing and quarrying
27,1	25,2	23,6	28,3	29,4	30,0	Agriculture, horticulture and forestry
40,9	43,4	42,4	38,7	63,3	79,5	Fishing
5,1	3,4	3,7	3,4	3,9	3,1	Mining and quarrying
69,4	66,9	70,0	69,3	71,5	75,2	Manufacturing
69,4	69,2	68,5	68,0	67,7	69,7	Mfr. of food, beverages and tobacco
64,6	65,1	72,2	69,2	71,4	71,2	Mfr. of textiles, wearing apparel, leather
74,2	72,4	76,1	76,7	75,4	71,6	Mfr. of wood products, printing and publ.
53,7	50,5	55,8	57,3	60,5	74,1	Mfr. of chemicals, plastic products etc.
63,9	65,6	75,8	68,2	71,8	70,8	Mfr. of other non-metallic mineral products
75,3	70,8	73,6	72,4	76,6	81,3	Mfr. of basic metals and fabr. metal prod.
68,7	69,6	69,5	69,0	68,3	65,5	Mfr. of furniture; manufacturing n.e.c.
20,7	21,9	19,2	21,1	19,8	21,5	Electricity, gas and water supply
73,4	73,6	78,0	76,1	74,5	69,1	Construction
69,7	70,3	72,2	70,3	71,0	71,1	Ws. and retail trade; hotels, restaurants
69,6	72,8	70,8	73,5	75,7	70,1	Sale and repair of motor vehicles etc.
70,8	69,8	72,1	69,1	69,3	70,3	Ws. and commis. trade, except of motor vehicles
69,7	70,4	73,3	71,3	71,3	71,6	Re. trade and repair work except of motor vehicles
64,7	69,7	71,2	70,2	73,5	74,5	Hotels and restaurants
57,3	54,3	54,8	55,2	52,0	49,2	Transport, storage and communication
58,4	52,8	53,2	53,2	51,6	46,9	Transport
54,3	58,2	59,2	61,0	53,1	55,5	Post and telecommunications
41,0	40,5	42,0	43,5	43,7	42,6	Finance and business activities
63,1	59,9	64,4	63,5	59,8	57,9	Financial intermediation and insurance etc.
7,4	7,5	7,5	7,7	7,8	7,8	Real estate and renting activities
72,0	72,5	74,1	78,8	81,4	79,2	Business activities etc.
82,9	83,1	83,6	83,5	83,5	82,9	Public and personal services
83,9	84,1	87,8	84,1	85,5	85,7	Public administration etc.
88,0	89,0	88,2	89,4	87,9	88,0	Education
79,9	79,8	79,2	79,9	79,3	78,4	Health care activities
95,7	95,8	94,7	96,3	96,9	95,6	Social work activities
60,0	59,8	60,6	61,0	60,3	58,9	Other community, social and personal act.

4. Hovedkonti for den samlede økonomi

Tabel 4.1 Konto 0: Varer og tjenester

	ENS-code	1999	2000	2001	2002	2003*	2004*	
———— løbende priser, mio. kr./current prices, mill. dkk. ————								
1	Produktion	P.1	1 987 402	2 169 795	2 278 006	2 325 440	2 361 754	2 458 157
2	Markedsmæssig produktion	P.11	1 582 237	1 746 792	1 835 542	1 861 474
3	Produktion til eget brug	P.12	98 609	104 162	106 400	112 587
4	Anden ikke-markedsmæssig produktion	P.13	306 557	318 841	336 064	351 379
5	Produktskatter minus produktsubsidier ..	D.21-D.31	181 119	183 065	189 208	197 102	198 608	212 070
6	Produktskatter	D.21	200 272	201 475	207 951	215 558	218 279	231 703
7	Produktsubsidier	D.31	19 153	18 410	18 743	18 456	19 671	19 633
8	Import af varer og tjenester	P.7	432 698	524 253	542 205	568 189	548 548	591 122
9	Import af varer	P.71	311 700	364 390	371 040	387 213	374 054	407 374
10	Import af tjenester	P.72	120 998	159 863	171 165	180 976	174 494	183 748
1	Tilgang i alt (1 + 5 + 8)		2 601 220	2 877 114	3 009 419	3 090 731	3 108 910	3 261 349
1	Forbrug i produktionen	P.2	955 048	1 058 897	1 131 603	1 149 805	1 151 199	1 202 916
7	Forbrugsudgift	P.3	911 502	941 781	974 950	1 012 468	1 046 742	1 098 904
12	Privat forbrugsudgift		599 132	616 682	631 687	652 256	675 624	710 585
15	Offentlig forbrugsudgift		312 370	325 099	343 263	360 212	371 118	388 319
16	Offentlig individuel forbrugsudgift		212 857	222 219	235 350	250 040	258 951	271 355
17	Offentlig kollektiv forbrugsudgift	P.32	99 513	102 880	107 913	110 172	112 167	116 964
1	Faste bruttoinvesteringer mv.¹	P.51+P.53	242 295	262 879	265 846	270 845	276 111	292 619
8	Lagerændringer	P.52	-1 589	11 204	6 136	9 297	668	3 793
9	Eksport af varer og tjenester	P.6	493 964	602 351	630 885	648 317	634 189	663 117
20	Eksport af varer	P.61	347 753	405 549	420 711	437 280	424 488	447 709
22	Eksport af tjenester	P.62	146 211	196 802	210 175	211 037	209 701	215 407
2	Anvendelse i alt (12 + 13 + 18 + 19 + 20)		2 601 221	2 877 113	3 009 420	3 090 732	3 108 910	3 261 349
3								
———— prisindeks, årlig stigning i pct./price indices, percentage annual increase ————								
1	Produktion	P.1	1,0	4,4	2,6	0,9	1,3	2,3
2	Markedsmæssig produktion	P.11	0,7	5,0	2,5	0,4
3	Produktion til eget brug	P.12	1,6	1,9	2,7	3,1
4	Anden ikke-markedsmæssig produktion	P.13	2,6	1,8	3,4	2,9
5	Produktskatter minus produktsubsidier ..	D.21-D.31	2,9	2,5	2,8	2,8	-0,4	1,4
6	Import af varer og tjenester	P.7	-0,5	7,2	1,5	-2,5	-1,8	1,2
7	Import af varer	P.71	-1,7	5,2	0,3	-1,8	-0,3	1,0
8	Import af tjenester	P.72	2,9	12,0	4,3	-4,0	-4,9	1,8
9	Tilgang i alt		0,9	4,8	2,4	0,4	0,7	2,0
1	Forbrug i produktionen	P.2	0,6	5,8	2,8	-0,3	0,3	2,2
7	Forbrugsudgift	P.3	2,1	2,4	2,7	2,1	2,3	2,2
12	Privat forbrugsudgift		1,9	2,7	2,3	1,7	2,0	1,7
13	Offentlig forbrugsudgift		2,4	1,7	3,3	2,8	2,8	3,0
1	Faste bruttoinvesteringer mv.¹	P.51+P.53	1,0	1,1	2,5	1,8	-0,1	1,4
4	Eksport af varer og tjenester	P.6	-0,5	8,2	1,6	-1,3	-1,0	1,8
15	Eksport af varer	P.61	-0,2	6,6	1,3	-0,4	-1,1	1,1
17	Eksport af tjenester	P.62	-1,1	11,6	2,2	-3,2	-0,7	3,1
1	Anvendelse i alt		0,9	4,8	2,4	0,4	0,7	2,0

¹ Inklusiv anskaffelser minus afhændelser af værdigenstandeTRANSLATION - ¹ Including acquisitions less disposals of valuables.

Account 0: Goods and services

Table 4.1

1999	2000	2001	2002	2003*	2004*	
— 2000-priser, kædede værdier ² , mio. kr./2000-prices, chained values ² , mill. dkk. —						
2 074 459	2 169 795	2 219 467	2 244 705	2 249 576	2 289 244	Output
1 661 608	1 746 792	1 790 828	1 808 073	Market output
100 456	104 162	103 603	106 293	Output for own final use
312 139	318 841	325 035	330 323	Other non-market output
185 651	183 065	184 000	186 434	188 538	198 634	Taxes less subsidies on products
						Taxes on products
						Subsidies on products
463 879	524 253	534 167	574 249	564 480	600 863	Imports of goods and services
328 020	364 390	370 039	393 236	380 865	410 716	Imports of goods
135 500	159 863	164 129	180 837	183 350	189 696	Imports of services
2 725 074	2 877 113	2 937 634	3 005 077	3 002 748	3 087 394	Resources (1 + 5 + 6)
1 010 245	1 058 897	1 100 382	1 121 955	1 119 761	1 144 981	Intermediate consumption
933 148	941 781	949 418	965 862	976 290	1 003 192	Final consumption expenditure
615 416	616 682	617 185	626 727	636 467	658 253	Private consumption expenditure
317 775	325 099	332 233	339 124	339 873	345 108	Government consumption expenditure
216 195	222 219	227 739	234 909	237 204	241 216	Government individual consumption expenditure
101 585	102 880	104 494	104 213	102 654	103 878	Government collective consumption expenditure
244 862	262 880	259 308	259 567	264 774	276 649	Gross fixed capital formation¹
-2 106	11 204	7 289	11 592	838	4 687	Changes in inventories
534 381	602 351	621 238	646 970	639 098	656 649	Exports of goods and services
370 725	405 549	415 505	433 672	425 751	443 986	Exports of goods
163 145	196 802	205 733	213 306	213 406	212 628	Exports of services
2 725 075	2 877 113	2 937 635	3 005 078	3 002 748	3 087 394	Uses (10 + 11 + 16+ 17+ 18)
— årlig realvækst i pct./percentage annual real growth —						
3,8	4,6	2,3	1,1	0,2	1,8	Output
4,1	5,1	2,5	1,0	Market output
5,0	3,7	-0,5	2,6	Output for own final use
2,3	2,1	1,9	1,6	Other non-market output
0,7	-1,4	0,5	1,3	1,1	5,4	Taxes less subsidies on products
3,5	13,0	1,9	7,5	-1,7	6,4	Imports of goods and services
3,0	11,1	1,6	6,3	-3,1	7,8	Imports of goods
4,8	18,0	2,7	10,2	1,4	3,5	Imports of services
3,6	5,6	2,1	2,3	-0,1	2,8	Resources (1 + 5 + 6)
4,9	4,8	3,9	2,0	-0,2	2,3	Intermediate consumption
0,5	0,9	0,8	1,7	1,1	2,8	Final consumption expenditure
-0,4	0,2	0,1	1,5	1,6	3,4	Private consumption expenditure
2,4	2,3	2,2	2,1	0,2	1,5	Government consumption expenditure
0,0	7,4	-1,4	0,1	2,0	4,5	Gross fixed capital formation¹
11,6	12,7	3,1	4,1	-1,2	2,7	Exports of goods and services
8,0	9,4	2,5	4,4	-1,8	4,3	Exports of goods
21,2	20,6	4,5	3,7	0,0	-0,4	Exports of services
3,6	5,6	2,1	2,3	-0,1	2,8	Uses (10 + 11 + 16+ 17+ 18)

² Kædede værdier er ikke additive. Summen af komponenterne er således ikke lig med den viste total. Størrelsen af differensen imellem de to kan ikke betragtes som indikator for resultaternes pålidelighed. Se i øvrigt afsnit 1.6.

TRANSLATION - ² Chained values do not show additivity. The sum of the components will thus not be equal to the shown totals. The magnitude of the difference is not an indicator of the reliability of the results.

Tabel 4.2 Konto 1-2.1.1: Produktion og indkomstdannelse

		ENS-code	1999	2000	2001	2002	2003*	2004*
———— løbende priser, mio. kr./current prices, mill. dkk. ————								
Konto 1 : Produktion								
1	Produktion	P.1	1 987 402	2 169 795	2 278 006	2 325 440	2 361 754	2 458 157
2	Markedsmæssig produktion	P.11	1 582 237	1 746 792	1 835 542	1 861 474
3	Produktion til eget brug	P.12	98 609	104 162	106 400	112 587
4	Anden ikke-markedsmæssig produktion	P.13	306 557	318 841	336 064	351 379
5	Produktskatter minus produktsubsidier	D.21-D.31	181 119	183 065	189 208	197 102	198 608	212 070
6	Produktskatter	D.21	200 272	201 475	207 951	215 558	218 279	231 703
7	Produktsubsidier	D.31	19 153	18 410	18 743	18 456	19 671	19 633
8	Tilgang fra Danmark i alt (1 + 5)		2 168 522	2 352 860	2 467 214	2 522 542	2 560 362	2 670 227
9	Forbrug i produktionen	P.2	955 048	1 058 897	1 131 603	1 149 805	1 151 199	1 202 916
10	Bruttonationalprodukt, BNP (8 ÷ 9)	B.1*g	1 213 473	1 293 964	1 335 611	1 372 737	1 409 163	1 467 311
11	Forbrug af fast realkapital	K.1	195 062	204 427	214 375	222 999	227 945	237 400
12	Nettonationalprodukt, NNP (10 ÷ 11)	B.1*n	1 018 412	1 089 537	1 121 236	1 149 738	1 181 218	1 229 911
Konto 2.1.1 : Indkomstdannelse								
1	Bruttonationalprodukt, BNP	B.1*g	1 213 473	1 293 964	1 335 611	1 372 737	1 409 163	1 467 311
2	Produktskatter minus produktsubsidier	D.21-D.31	181 119	183 065	189 208	197 102	198 608	212 070
3	Produktskatter	D.21	200 272	201 475	207 951	215 558	218 279	231 703
4	Moms	D.211	118 976	123 777	128 550	132 394	135 088	143 284
5	Told mv.	D.2121	2 158	2 325	2 212	1 910	2 030	2 504
6	Øvrige produktskatter	D.2122+D214	79 138	75 373	77 189	81 253	81 161	85 916
7	Produktsubsidier	D.31	19 153	18 410	18 743	18 456	19 671	19 633
8	Bruttoværditilvækst (1 ÷ 2)	B.1g	1 032 354	1 110 898	1 146 403	1 175 635	1 210 555	1 255 241
9	Andre produktionsskatter minus -subsidier	D.29-D.39	-526	-530	1 966	658	3 121	3 086
10	Andre produktionsskatter	D.29	21 675	21 237	24 254	24 925	25 481	26 375
11	Andre produktionssubsidier	D.39	22 201	21 767	22 288	24 266	22 359	23 289
12	Brutfaktorindkomst, BFI (8 ÷ 9)		1 032 880	1 111 428	1 144 437	1 174 977	1 207 433	1 252 155
13	Aflønning af ansatte (resistente producenters udgifter) ...	D.1	653 299	681 555	718 363	743 625	763 294	781 309
14	Løn (resistente producenters udgifter)	D.11	610 908	639 220	667 625	687 376	701 928	714 922
15	Arbejdsgiverbidrag til sociale ordninger	D.12	42 391	42 336	50 738	56 249	61 366	66 388
16	Faktiske arbejdsgiverbidrag	D.121	32 615	31 953	39 606	44 518	49 045	53 371
17	Imputerede arbejdsgiverbidrag	D.122	9 776	10 383	11 132	11 731	12 321	13 017
18	Bruttooverskud af prod. og blandet indk. (12 ÷ 13)¹	B.2g + B.3g	379 581	429 873	426 074	431 352	444 139	470 846
———— prisindeks, årlig stigning i pct./price indices, percentage annual increase ————								
Konto 1 : Produktion								
1	Produktion	P.1	1,0	4,4	2,6	0,9	1,3	2,3
2	Markedsmæssig produktion	P.11	0,7	5,0	2,5	0,4
3	Produktion til eget brug	P.12	1,6	1,9	2,7	3,1
4	Anden ikke-markedsmæssig produktion	P.13	2,6	1,8	3,4	2,9
5	Produktskatter minus produktsubsidier	D.21-D.31	2,9	2,5	2,8	2,8	-0,4	1,4
6	Tilgang fra Danmark i alt		1,2	4,2	2,7	1,1	1,2	2,2
7	Forbrug i produktionen	P.2	0,6	5,8	2,8	-0,3	0,3	2,2
8	Bruttonationalprodukt, BNP	B.1*g	1,7	3,0	2,5	2,3	1,9	2,2
9	Forbrug af fast realkapital	K.1	1,7	-0,1	1,5	1,7	-0,3	1,3
10	Nettonationalprodukt, NNP	B.1*n	1,7	3,6	2,7	2,4	2,4	2,4
Konto 2.1.1 : Indkomstdannelse								
1	Bruttonationalprodukt, BNP	B.1*g	1,7	3,0	2,5	2,3	1,9	2,2
2	Produktskatter minus produktsubsidier	D.21-D.31	2,9	2,5	2,8	2,8	-0,4	1,4
	Heraf moms		2,2	1,8	2,4	1,9	0,2	1,2
	Heraf told mv.		0,7	-1,8	-7,4	-13,9	5,3	5,3
3	Bruttoværditilvækst	B.1g	1,5	3,1	2,4	2,2	2,3	2,4

¹ Den tilhørende nettostørrelse fremkommer ved at fratække forbrug af fast realkapital (linie 11 i konto 1)

TRANSLATION - ¹The corresponding net aggregate is derived by subtracting consumption of fixed capital (line 11 in account 1)

Account 1-2.1.1: Production and generation of income

Table 4.2

1999	2000	2001	2002	2003*	2004*	
— 2000-priser, kædede værdier ² , mio. kr./2000-prices, chained values ² , mill. dkk. —						
2 074 459	2 169 795	2 219 467	2 244 705	2 249 576	2 289 244	Account 1 : Production
1 661 608	1 746 792	1 790 828	1 808 073	Output
100 456	104 162	103 603	106 293	Market output
312 139	318 841	325 035	330 323	Output for own final use
185 651	183 065	184 000	186 434	188 538	198 634	Other non-market output
						Taxes less subsidies on products
						Taxes on products
						Subsidies on products
2 260 289	2 352 860	2 403 467	2 431 140	2 438 146	2 487 933	Resources from Denmark (1 + 5)
1 010 245	1 058 897	1 100 382	1 121 955	1 119 761	1 144 981	Intermediate consumption
1 249 860	1 293 964	1 303 085	1 309 155	1 318 233	1 342 886	Gross domestic product (8 ÷ 9)
194 878	204 426	211 241	216 005	221 526	227 805	Consumption of fixed capital
1 055 077	1 089 537	1 091 843	1 093 194	1 096 825	1 115 298	Net domestic product (10 ÷ 11)
Account 2.1.1 : Generation of income						
1 249 860	1 293 964	1 303 085	1 309 155	1 318 233	1 342 886	Gross domestic product
185 651	183 065	184 000	186 434	188 538	198 634	Taxes less subsidies on products
121 158	123 777	125 496	126 864	129 135	135 342	Taxes on products
2 119	2 325	2 388	2 394	2 416	2 829	Value added type taxes (VAT)
						Import duties
						Other taxes on products
						Subsidies on products
1 064 160	1 110 898	1 119 085	1 122 715	1 129 681	1 144 349	Gross value added (1 ÷ 2)
						Other taxes less subsidies on production
						Other taxes on production
						Other subsidies on production
						Gross domestic product at factor cost (8 ÷ 9)
						Compensation of employees (payable by res. prod.)
						Wages and salaries (payable by res. prod.)
						Employers' social contributions
						Employers' actual social contributions
						Employers' imputed social contributions
						Gross operating surplus and mixed inc.(12 ÷ 13)¹
————— årlig realvækst i pct./percentage annual real growth —————						
3,8	4,6	2,3	1,1	0,2	1,8	Account 1 : Production
4,1	5,1	2,5	1,0	Output
5,0	3,7	-0,5	2,6	Market output
2,3	2,1	1,9	1,6	Output for own final use
0,7	-1,4	0,5	1,3	1,1	5,4	Other non-market output
3,6	4,1	2,2	1,2	0,3	2,0	Taxes less subsidies on products
4,9	4,8	3,9	2,0	-0,2	2,3	Resources from Denmark (1 + 5)
2,6	3,5	0,7	0,5	0,7	1,9	Intermediate consumption
4,0	4,9	3,3	2,3	2,6	2,8	Gross domestic product (8 ÷ 9)
2,3	3,3	0,2	0,1	0,3	1,7	Consumption of fixed capital
						Net domestic product (10 ÷ 11)
Account 2.1.1 : Generation of income						
2,6	3,5	0,7	0,5	0,7	1,9	Gross domestic product
0,7	-1,4	0,5	1,3	1,1	5,4	Taxes less subsidies on products
2,3	2,2	1,4	1,1	1,8	4,8	Of which value added type taxes (VAT)
-0,6	9,7	2,7	0,3	0,9	17,1	Of which import duties
2,9	4,4	0,7	0,3	0,6	1,3	Gross value added (1 ÷ 2)

² Kædede værdier er ikke additive. Summen af komponenterne er således ikke lig med den viste total. Størrelsen af differensen imellem de to kan ikke betragtes som indikator for resultaternes pålidelighed. Se i øvrigt afsnit 1.6.

TRANSLATION - ² Chained values do not show additivity. The sum of the components will thus not be equal to the shown totals. The magnitude of the difference is not an indicator of the reliability of the results.

Tabel 4.3

Konto 2.1.2-2.4: Indkomstfordeling og -anvendelse

Account 2.1.2-2.4: Distribution and use of income

	ENS-code	1999	2000	2001	2002	2003*	2004*	
———— løbende priser, mio. kr./current prices, mill. dkk. ————								
Konto 2.1.2 : Allokering af primær indkomst								
1	Bruttooverskud af produktionen og blandet indkomst	B.2g + B.3g	379 581	429 873	426 074	431 352	444 139	470 846
2	Aflønning af ansatte (modtaget af residente lønmodtagere)	D.1	654 063	681 614	717 981	742 956	762 680	780 386
3	Løn (modtaget af residente lønmodtagere)	D.11	610 664	638 309	666 190	685 609	700 204	712 848
4	Arbejdsgiverbidrag til sociale ordninger	D.12	43 399	43 305	51 792	57 348	62 477	67 537
5	Faktiske arbejdsgiverbidrag	D.121	33 623	32 922	40 660	45 617	50 156	54 520
6	Imputerede arbejdsgiverbidrag	D.122	9 776	10 383	11 132	11 731	12 321	13 017
7	Produktions- og importskatter (modt. af off. forvaltning)	D.2	219 377	220 012	229 762	238 292	241 419	255 224
8	Produktskatter (modt. af off. forvaltning)	D.21	197 702	198 775	205 508	213 368	215 938	228 849
9	Moms	D.211	118 976	123 777	128 550	132 394	135 088	143 284
10	Produktskatter undtagen moms og told mv.	D.2122 + D.214	78 726	74 998	76 958	80 974	80 850	85 566
11	Andre produktionsskatter	D.29	21 675	21 237	24 254	24 925	25 481	26 375
12	Subsidier (betalte af off. forvaltning)	D.3	31 496	31 495	32 149	34 021	33 023	33 824
13	Produktsubsidier (betalte af off. forvaltning)	D.31	10 648	10 648	11 507	11 369	11 713	11 479
14	Andre produktionssubsidier (betalte af off. forvaltning)	D.39	20 848	20 848	20 642	22 652	21 310	22 345
15	Formueindkomst fra udlandet, netto	D.4	-18 284	-33 398	-24 892	-22 059	-15 231	-10 012
16	Formueindkomst fra udlandet	D.4	56 124	90 099	83 613	68 139	65 576	70 293
17	Formueindkomst til udlandet	D.4	74 407	123 497	108 506	90 199	80 807	80 305
18	Renter, nationalregnskabsmæssige ¹ fra udlandet, netto	D.41	-21 230	-23 762	-26 937	-15 600	-16 479	-9 839
19	Renter, nationalregnskabsmæssige ¹ fra udlandet	D.41	34 515	42 797	42 377	39 538	31 368	37 773
20	Renter, nationalregnskabsmæssige ¹ til udlandet	D.41	55 745	66 558	69 314	55 138	47 847	47 612
21	Udloddet selskabsudbytte fra udlandet, netto	D.42	726	-9 917	-11 000	-881	-6 472	1 609
22	Udloddet selskabsudbytte fra udlandet	D.42	15 958	23 336	43 700	51 900	35 881	26 729
23	Udloddet selskabsudbytte til udlandet	D.42	15 232	33 253	54 700	52 781	42 353	25 120
24	Reinvesteret indtjening på direkte udenlandske inv., netto	D.43	2 813	873	13 421	-5 274	8 104	-1 352
25	Reinvesteret indtjening på direkte udenlandske inv.	D.43	5 296	23 601	-2 964	-23 887	-1 966	5 583
26	Reinvesteret indtjening på direkte investeringer i Danmark	D.43	2 483	22 728	-16 385	-18 613	-10 071	6 936
27	Formueindkomst henført til forsikringstagere, netto	D.44	-594	-592	-377	-305	-383	-429
28	Formueindkomst henført til forsikringstagere fra udlandet	D.44	354	365	500	589	293	208
29	Formueindkomst henført til forsikringstagere til udlandet	D.44	947	957	877	894	677	637
30	Bruttonationalindkomst, BNI (1 + 2 + 7 ÷ 12 + 15)¹	B.5*g	1 203 242	1 266 606	1 316 776	1 356 520	1 399 984	1 462 618
Konto 2.2 : Fordeling af sekundær indkomst								
1	Bruttonationalindkomst, BNI	B.5*g	1 203	1 266 606	1 316 776	1 356 520	1 399 984	1 462 618
2	Løbende indkomst- og formueskatter mv. fra udlandet	D.5	1 203	2 135	2 480	2 708	2 709	2 935
3	Bidrag til sociale ordninger til udlandet	D.61	125	138	160	175	175	190
4	Sociale ydelser undt. sociale overfør. i naturalier fra udlandet	D.62	850	850	850	850	850	850
5	Andre løbende overførsler	D.7	15 350	13 397	18 375	15 246	16 924	15 372
6	Skadesforsikringspræmier, netto fra udlandet	D.71	5 462	5 268	8 799	4 841	3 702	2 689
7	Skadesforsikringserstatninger fra udlandet	D.72	2 231	3 646	4 979	3 893	2 363	2 384
8	Løbende internationalt samarbejde fra udlandet	D.74	1 187	859	2 046	1 562	1 412	1 956
9	Diverse løbende overførsler fra udlandet	D.75	6 470	3 625	2 552	4 950	9 447	8 343
10	Fra udlandet i alt (2 + 3 + 4 + 5)		18 263	16 520	21 865	18 979	20 658	19 347
11	Løbende indkomst- og formueskatter mv. til udlandet	D.5	1 313	1 282	1 406	1 475	1 489	1 550
12	Bidrag til sociale ordninger til udlandet	D.61	1 134	1 108	1 214	1 274	1 286	1 339
13	Sociale ydelser undt. sociale overfør. i naturalier til udlandet	D.62	640	680	776	861	941	1 006
14	Andre løbende overførsler	D.7	42 995	45 981	46 492	45 165	47 624	49 426
15	Skadesforsikringspræmier, netto til udlandet	D.71	2 231	3 646	4 979	3 893	2 363	2 384
16	Skadesforsikringserstatninger til udlandet	D.72	5 462	5 268	8 799	4 841	3 702	2 689
17	Løbende internationalt samarbejde til udlandet	D.74	21 478	22 536	24 332	22 491	22 303	20 725
18	Diverse løbende overførsler til udlandet	D.75	13 824	14 532	8 383	13 940	19 256	23 627
19	Til udlandet i alt (11 + 12 + 13 + 14)		46 082	49 051	49 889	48 775	51 339	53 321
20	Disponibel bruttonationalindkomst (1 + 10 ÷ 19)¹	B.6g	1 175 424	1 234 074	1 288 753	1 326 724	1 369 303	1 428 645
Konto 2.4 : Anvendelse af disponibel indkomst								
1	Disponibel bruttonationalindkomst	B.6g	1 175	1 234 074	1 288 753	1 326 724	1 369 303	1 428 645
2	Forbrugsudgift	P.3	911 402	941 781	974 950	1 012 468	1 046 742	1 098 904
3	Privat forbrugsudgift		599 132	616 682	631 687	652 256	675 624	710 585
4	Offentlig forbrugsudgift		312 370	325 099	343 263	360 212	371 118	388 319
5	Offentlig individuel forbrugsudgift		212 857	222 219	235 350	250 040	258 951	271 355
6	Off. kollektiv forbrugsudgift (=faktisk kollektivt forbrug)	P.32	99 513	102 880	107 913	110 172	112 167	116 964
7	Bruttoopsparing (1 ÷ 2)¹	B.8g	263 921	292 293	313 803	314 256	322 561	329 741

¹ De nationalregnskabsmæssige renteopgørelser afviger betydeligt fra sædvanlige regnskabsmæssige opgørelser. Det skyldes især af nationalregnskabs behandling af indirekte målte finansielle formidlingstjenester (FISIM), jf. tekstafsnit 5.3

TRANSLATION ⁻¹ The calculation of interest in the national accounts deviates considerably from the calculations normally seen in business accounts. This is primarily due the treatment of indirectly measured financial intermediation services (FISIM), see text section 5.3

Tabel 4.4

Konto 3: Kapital
 Account 3: Capital

	ENS-code	1999	2000	2001	2002	2003*	2004*
———— løbende priser, mio. kr./current prices, mill. dkk. ————							
Konto 3 : Kapital							
1 Bruttoopsparing	B.8g	263 921	292 293	313 803	314 256	322 561	329 741
2 Kapitaloverførsler fra udlandet, netto	D.9	7 494	325	451	764	159	847
3 Kapitaloverførsler fra udlandet	D.9	8 591	2 620	2 085	2 328	1 950	2 967
4 Investeringstilskud fra udlandet	D.92	386	425	382	470	314	364
5 Andre kapitaloverførsler fra udlandet	D.99	8 205	2 195	1 703	1 858	1 636	2 603
6 Kapitaloverførsler til udlandet	D.9	1 097	2 294	1 634	1 564	1 791	2 120
7 Investeringstilskud til udlandet	D.92	24	37	34	37	20	22
8 Andre kapitaloverførsler til udlandet	D.99	1 073	2 257	1 600	1 527	1 771	2 098
9 Ændr. i nettoformue forårsaget af opsp. og kap.overf. (1 + 2)	B.10.1	271 416	292 618	314 254	315 021	322 720	330 587
10 Faste bruttoinvesteringer mv. ¹	P.51+ P.53	242 295	262 879	265 846	270 845	276 111	292 619
11 Lagerændringer	P.52	-1 589	11 204	6 136	9 297	668	3 793
12 Anskaff. af ikke-finansielle ikke-producerede aktiver	K.2	-558	82	344	-378	208	660
13 Fordringserhvervelse, netto (9 ÷ 10 ÷ 11 ÷ 12)	B.9	31 268	18 453	41 928	35 257	45 733	33 515

¹ Inklusiv anskaffelser minus afhændelser af værdigenstandeTRANSLATION - ¹ Including acquisitions less disposals of valuables.

Tabel 4.5 **Konto 4: Danmark og udlandet**
Account 4: Rest of the World (ROW)

	ENS-code	1999	2000	2001	2002	2003*	2004*
————— løbende priser, mio. kr./current prices, mill. dkk. —————							
1 Eksport af varer	P.61	347 753	405 549	420 711	437 280	424 488	447 709
2 Turistindtægter	P.34	26 761	30 297	33 905	37 939	35 316	34 583
3 Eksport af øvrige tjenester		119 450	166 505	176 270	173 098	174 385	180 825
4 Aflønning af ansatte fra udlandet	D.1	5 609	5 394	5 816	6 100	6 158	6 412
5 Subsidier fra udlandet	D.3	9 858	8 681	8 882	8 701	9 007	9 098
6 Formueindkomst fra udlandet	D.4	56 124	90 099	83 613	68 139	65 576	70 293
7 Renter ¹ fra udlandet	D.41	34 515	42 797	42 377	39 538	31 368	37 773
8 Udloppet selskabsudbytte fra udlandet	D.42	15 958	23 336	43 700	51 900	35 881	26 729
9 Reinvesteret indtjening på direkte udenlandske investeringer ..	D.43	5 296	23 601	-2 964	-23 887	-1 966	5 583
10 Formueindkomst henført til forsikringstagere fra udlandet	D.44	354	365	500	589	293	208
11 Løbende indkomst- og formueskatter mv. fra udlandet	D.5	1 938	2 135	2 480	2 708	2 709	2 935
12 Bidrag til sociale ordninger fra udlandet	D.61	125	138	160	175	175	190
13 Sociale ydelser undtagen sociale overførsler i naturalier fra udl.	D.62	850	850	850	850	850	850
14 Andre løbende overførsler fra udlandet	D.7	15 350	13 397	18 375	15 246	16 924	15 372
15 Skadesforsikringspræmier, netto fra udlandet	D.71	5 462	5 268	8 799	4 841	3 702	2 689
16 Skadesforsikringserstatninger fra udlandet	D.72	2 231	3 646	4 979	3 893	2 363	2 384
17 Løbende internationalt samarbejde fra udlandet	D.74	1 187	859	2 046	1 562	1 412	1 956
18 Diverse løbende overførsler fra udlandet	D.75	6 470	3 625	2 552	4 950	9 447	8 343
19 Løbende indt. fra udlandet i alt (1 +.. + 6 + 11 +.. + 14) ..		583 818	723 045	751 062	750 236	735 588	768 267
20 Kapitaloverførsler fra udlandet	D.9	8 591	2 620	2 085	2 328	1 950	2 967
21 Investeringstilskud fra udlandet	D.92	386	425	382	470	314	364
22 Andre kapitaloverførsler fra udlandet	D.99	8 205	2 195	1 703	1 858	1 636	2 603
23 Afhændelse af ikke-finansielle ikke-producerede aktiver	K.2	1 234	417	402	851	304	197
24 Indtægter fra udlandet i alt (19 + 20)		593 643	726 081	753 549	753 415	737 842	771 431
25 Import af varer	P.71	311 700	364 390	371 040	387 213	374 054	407 374
26 Turistudgifter		35 188	38 936	41 856	48 072	46 245	46 259
27 Import af øvrige tjenester		85 811	120 928	129 309	132 904	128 248	137 489
28 Aflønning af ansatte til udlandet	D.1	4 845	5 335	6 198	6 768	6 772	7 336
29 Produktions- og importskatter til udlandet	D.2	2 570	2 700	2 443	2 190	2 341	2 854
30 Formueindkomst til udlandet	D.4	74 407	123 497	108 506	90 199	80 807	80 305
31 Renter ¹ til udlandet	D.41	55 745	66 558	69 314	55 138	47 847	47 612
32 Udloppet selskabsudbytte til udlandet	D.42	15 232	33 253	54 700	52 781	42 353	25 120
33 Reinvesteret indtjening på direkte investeringer i Danmark	D.43	2 483	22 728	-16 385	-18 613	-10 071	6 936
34 Formueindkomst henført til forsikringstagere til udlandet	D.44	947	957	877	894	677	637
35 Løbende indkomst- og formueskatter mv. til udlandet	D.5	1 313	1 282	1 406	1 475	1 489	1 550
36 Bidrag til sociale ordninger til udlandet	D.61	1 134	1 108	1 214	1 274	1 286	1 339
37 Sociale ydelser undtagen sociale overførsler i naturalier til udl....	D.62	640	680	776	861	941	1 006
38 Andre løbende overførsler til udlandet	D.7	42 995	45 981	46 492	45 165	47 624	49 426
39 Skadesforsikringspræmier, netto til udlandet	D.71	2 231	3 646	4 979	3 893	2 363	2 384
40 Skadesforsikringserstatninger til udlandet	D.72	5 462	5 268	8 799	4 841	3 702	2 689
41 Løbende internationalt samarbejde til udlandet	D.74	21 478	22 536	24 332	22 491	22 303	20 725
42 Diverse løbende overførsler til udlandet	D.75	13 824	14 532	8 383	13 940	19 256	23 627
43 Løbende udgifter til udlandet i alt (24 +.. + 29 + 34.. + 37)		560 602	704 837	709 241	716 120	689 807	734 939
44 Kapitaloverførsler til udlandet	D.9	1 097	2 294	1 634	1 564	1 791	2 120
45 Investeringstilskud til udlandet	D.92	24	37	34	37	20	22
46 Andre kapitaloverførsler til udlandet	D.99	1 073	2 257	1 600	1 527	1 771	2 098
47 Anskaffelse af ikke-finansielle ikke-producerede aktiver	K.2	675	498	746	472	512	858
48 Udgifter til udlandet i alt (42 + 43)		562 374	707 630	711 621	718 157	692 109	737 916
49 Varebalance (Handelsbalance) (1 ÷ 24)		36 053	41 159	49 670	50 067	50 434	40 336
50 Tjenestebalance (2 + 3 ÷ 26 ÷ 27)		25 213	36 939	39 010	30 061	35 207	31 659
51 Vare- og tjenestebalancen (49 + 50)	B.11	61 266	78 098	88 680	80 128	85 641	71 995
52 Løbende saldo over for udlandet (19 ÷ 43)	B.12	23 216	18 208	41 822	34 116	45 782	33 329
53 Fordringshvervelse, netto (24 ÷ 48)	B.9	31 269	18 452	41 928	35 258	45 733	33 515

¹ De nationalregnskabsmæssige renteopgørelser afviger betydeligt fra sædvanlige regnskabsmæssige opgørelser. Det skyldes især af nationalregnskabs behandlings af indirekte målte finansielle formidlingstjenester (FISIM), jf. tekstafsnit 5.3

TRANSLATION ¹ The calculation of interest in the national accounts deviates considerably from the calculations normally seen in business accounts. This is primarily due to the treatment of indirectly measured financial intermediation services (FISIM), see text section 5.3

Tabel 4.6

Real disponibel bruttonationalindkomst mv.
 Real gross national disposable income etc.

	ENS-code	1999	2000	2001	2002	2003*	2004*	
		———— løbende priser, mio. kr./current prices, mill. dkk. ————						
1	Bruttonationalprodukt	B.1*g	1 213 473	1 293 964	1 335 611	1 372 737	1 409 163	1 467 311
2	Aflønning af ansatte og formueindkomst fra udlandet, netto	D.1+D.4	-17 519	-33 339	-25 274	-22 728	-15 844	-10 936
3	Produktions- og importskatter minus -subsidier fra udlandet	D.2-D.3	7 288	5 981	6 439	6 511	6 666	6 244
4	Bruttonationalindkomst (1 + 2 + 3)	B.5*g	1 203 242	1 266 606	1 316 776	1 356 520	1 399 984	1 462 618
5	Løbende overførsler fra udlandet, netto	D.5+D.6+D.7	-27 818	-32 532	-28 023	-29 796	-30 681	-33 974
6	Disponibel bruttonationalindkomst (4 + 5)	B.6g	1 175 424	1 234 074	1 288 753	1 326 724	1 369 303	1 428 645
		— 2000-priser, kædede værdier ¹ , mio.kr./2000-prices, chained values ¹ , mill.dkk. —						
1	Bruttonationalprodukt	B.1*g	1 249 860	1 293 964	1 303 085	1 309 155	1 318 233	1 342 886
5	Bruttonationalindkomst (1 + 2 + 3 + 4)	B.5*g	1 233 193	1 266 605	1 284 823	1 300 919	1 321 713	1 354 106
7	Disponibel bruttonationalindkomst (5 + 6)	B.6g	1 203 287	1 234 073	1 257 215	1 270 826	1 290 213	1 319 831
		—— prisindeks, årlig stigning i pct./price indices, percentage annual increase ——						
1	Bruttonationalprodukt	B.1*g	1,7	3,0	2,5	2,3	1,9	2,2
4	Bruttonationalindkomst (1 + 2 + 3)	B.5*g	1,7	2,5	2,5	1,7	1,6	2,0
6	Disponibel bruttonationalindkomst (4 + 5)	B.6g	1,7	2,4	2,5	1,8	1,7	2,0
		———— årlig realvækst i pct./percentage annual real growth ————						
1	Bruttonationalprodukt	B.1*g	2,6	3,5	0,7	0,5	0,7	1,9
5	Bruttonationalindkomst (1 + 2 + 3 + 4)	B.5*g	2,8	2,7	1,4	1,3	1,6	2,5
7	Disponibel bruttonationalindkomst (5 + 6)	B.6g	2,3	2,6	1,9	1,1	1,5	2,3

¹ Kædede værdier er ikke additive. Summen af komponenterne er således ikke lig med den viste total. Størrelsen af differensen imellem de to kan ikke betragtes som indikator for resultaternes pålidelighed. Se i øvrigt afsnit 1.6.

TRANSLATION - ¹ Chained values do not show additivity. The sum of the components will thus not be equal to the shown totals. The magnitude of the difference is not an indicator of the reliability of the results.

5. Institutionelle sektorer

5.1 Institutionelle enheder

<i>Nationalregnskabsenheder</i>	I nationalregnskabet arbejdes med to grundlæggende enheder: Institutionelle enheder og arbejdssteder, jf. afsnit 1.4.1.
<i>Definition</i>	<p>En institutionel enhed defineres som en økonomisk enhed, der efter egen beslutning og under eget juridisk ansvar kan:</p> <ul style="list-style-type: none"> – Eje aktiver, og udøve de rettigheder der følger heraf. – Påtage sig gæld – Udøve økonomiske aktiviteter, som fx produktion, forbrug, investering og opsparing. – Indgå i økonomiske transaktioner med andre enheder. – Meningsfuldt udarbejde et fuldt regnskab omfattende både et driftsregnskab og en statusopgørelse. <p>Det skal bemærkes, at der ikke nødvendigvis skal foreligge et regnskab, for at en enhed opfylder definitionen. Det er tilstrækkeligt, at enheden, hvis den ønsker det, eller det kræves af den, vil kunne føre et meningsfuldt regnskab.</p>
<i>Typer af institutionelle enheder</i>	<p>Det er praktisk at skelne mellem følgende fire typer af institutionelle enheder:</p> <ul style="list-style-type: none"> – Selskaber – Offentlige forvaltnings- og serviceenheder – Husholdninger – Non-profit-institutioner
<i>Selskaber</i>	<p>Et selskab defineres som en enhed, hvis hovedaktivitet er markedsmæssig produktion, og hvis fordelingstransaktioner og finansielle transaktioner er adskilt fra dens ejere. Ejere er andre institutionelle enheder. Et selskab kan være kilde til indkomst for sine ejere.</p> <p>Til kategorien hører først og fremmest alle former for selskaber og selskabslignende konstruktioner - aktie-, anparts- og andelsselskaber, almennyttige boligselskaber, interessentskaber, kommanditselskaber, foreninger, stiftelser og selvejende institutioner - der producerer til markedet, og som kan være kilde til indkomst for ejerne. Endvidere omfatter kategorien enheder, der uden at være organiseret som selskaber, i praksis har samme forhold til sine ejere som enheder organiseret i selskabsform. Endelig omfatter kategorien udenlandsk ejede faglige enheder, der ikke er organiseret i selskabsform, idet sådanne enheder pr. konvention kategoriseres som selskaber.</p>
<i>Offentlige forvaltnings- og serviceenheder</i>	<p>Offentlige forvaltnings- og serviceenheder er institutionelle enheder, hvis hovedfunktion er omfordeling af nationalindkomsten og -formuen eller ikke-markedsmæssig produktion bestemt for forbrug, og som hovedsagelig er finansieret af tvungne betalinger fra andre institutionelle enheder. Kommuner, statslige administrative enheder og sociale fonde er eksempler på offentlige enheder.</p> <p>Offentlige virksomheder, hvis hovedaktivitet er markedsmæssig produktion, er <i>ikke</i> offentlige forvaltnings- og serviceenheder, men betragtes som selskaber, uanset deres juridiske organisationsform.</p>
<i>Husholdninger</i>	En husholdning omfatter normalt en lille gruppe personer, som bor på samme adresse, som helt eller delvis deler indkomst og formue, og som deles om visse arter

af forbrug, navnlig bolig og fødevarer. Husholdningernes aktiviteter omfatter også produktionen i enkeltmandsvirksomheder.

Selv om voksne enkeltpersoner formelt kan siges altid at opfylde betingelserne for at være en institutionel enhed, betragtes kun husholdninger som helhed som institutionelle enheder. Det antages, at i praksis vil en del af husholdningens indtægter, udgifter, aktiver og passiver ikke kunne henføres til dens enkelte medlemmer, men må betragtes som vedrørende husholdningen som helhed.

Non-profit institutioner Non-profit institutioner er institutionelle enheder, hvis formål er produktion, og som ikke kan være kilde til indkomst for de enheder, der kontrollerer, finansierer eller har grundlagt dem. Erhvervsdrivende stiftelser, fonde og foreninger vil tilhøre denne kategori, hvis de ikke kan være kilde til indkomst for deres ejere o.l.

5.2 Sektorgrupperingen

Oversigt Institutionelle enheder grupperes i sektorer på grundlag af deres økonomiske adfærd, således at en sektor omfatter en gruppe af institutionelle enheder, der udviser en ensartet økonomisk adfærd. Der opereres i nationalregnskabet principielt med seks sektorer, jf. oversigtstabel 5.1. I praksis er det dog ikke muligt at skelne fuldstændigt mellem husholdninger og non-profit institutioner rettet mod husholdningerne. I tabellerne er disse to sektorer derfor opgjort samlet.

Oversigtstabel 5.1 **Institutionelle sektorer**

Hovedsektor	Hovedfunktion
Ikke-finansielle selskaber	Markedsmæssig produktion af varer og ikke-finansielle tjenester
Finansielle selskaber	Finansiell formidling, herunder forsikring
Offentlig forvaltning og service	Ikke-markedsmæssig produktion af produkter bestemt for forbrug
	Omfordeling af nationalindkomst og -formue
Husholdninger	Forbrug
	Markedsmæssig produktion af varer og ikke-finansielle tjenester.
Non-profit institutioner rettet mod husholdningerne	Ikke-markedsmæssig produktion af tjenester
Udlandet	-

Delsektorer Hver af de fem sektorer kan underopdeles i delsektorer. I tabellerne er kun de finansielle selskaber underopdelt i delsektorer.

Ikke-finansielle selskaber Sektoren ikke-finansielle selskaber omfatter alle selskaber og non-profit institutioner, hvis hovedaktivitet er markedsmæssig produktion af varer og ikke-finansielle tjenester, herunder også erhvervsorganisationer, hvis aktivitet finansieres ved bidrag fra andre af sektorens enheder.

Sektorens vigtigste indtægter stammer fra salg af produktionen. En del af sektorens bruttooverskud udloddes til ejerne i form af selskabsudbytte. Den disponible bruttoindkomst anvendes udelukkende til bruttoopsparing, idet sektoren pr definition ikke kan have udgifter til forbrug.

Finansielle selskaber Sektoren finansielle selskaber omfatter alle institutionelle enheder, hvis hovedaktivitet er produktion af finansielle tjenester, dvs. finansiell formidling og produktion af

finansielle hjælpetjenester. Det er forudsat, at produktion af finansielle tjenester ikke kan forekomme i husholdningerne. Sektoren opdeles i følgende fem delsektorer:

- Centralbanken
- Andre monetære finansielle institutioner
- Andre finansielle formidlere undtagen forsikringselskaber og pensionskasser
- Finansielle hjælpeenheder
- Forsikringselskaber og pensionskasser

Som for de ikke-finansielle selskaber gælder det, at en del af sektorens bruttooverskud udloddes til ejerne i form af selskabsudbytte, og at sektoren pr. definition ikke kan have udgifter til forbrug.

Strukturen i indtægter og udgifter i øvrigt er meget forskellig i de fem delsektorer, og bliver derfor omtalt nedenfor i forbindelse med beskrivelsen af de enkelte delsektorer.

Centralbanken Delsektoren centralbanken omfatter selskaber og non-profit institutioner, hvis hovedfunktion er at udstede penge, opretholde valutaens værdi og opbevare valutareserven. I Danmark omfatter sektoren kun en enhed, nemlig Danmarks Nationalbank.

Sektorens vigtigste indtægtskilde er renter. Også på udgiftssiden er renterne dominerende, dog sammen med overførslen af Nationalbankens overskud til staten, der i nationalregnskabet registreres som udlodning af selskabsudbytte.

Andre monetære finansielle institutioner Delsektoren andre monetære finansielle institutioner omfatter selskaber og non-profit institutioner, hvis hovedaktivitet består i at modtage indlån fra andre institutionelle enheder, og som for egen regning yder lån eller foretager investeringer i værdipapirer. Delsektoren omfatter bl.a. banker (bortset fra Nationalbanken), sparekasser og realkreditinstitutter.

Både på indtægts- og udgiftssiden er renterne helt dominerende for denne sektor. De særlige forhold omkring de indirekte målte finansielle formidlingstjenesters (FISIM) behandling i kontosystemet behandles i afsnit 5.3.

Andre finansielle formidlere undtagen forsikringselskaber og pensionskasser Delsektoren andre finansielle formidlere undtagen forsikringselskaber og pensionskasser omfatter selskaber og non-profit institutioner, hvis hovedfunktion er finansiel formidling, og som ikke indgår i delsektoren andre monetære finansielle institutioner. Delsektoren omfatter bl.a. finansielle leasingselskaber, andre finansieringselskaber og investeringsforeninger.

Strukturen i indtægter og udgifter er som for andre monetære finansielle institutioner.

Finansielle hjælpeenheder Delsektoren finansielle hjælpeenheder omfatter selskaber og non-profit institutioner, der hovedsageligt udfører finansielle hjælpetjenester, dvs. aktiviteter, der er nært knyttet til finansiel formidling, men som ikke i sig selv er finansiel formidling. Sektoren omfatter bl.a. investeringsrådgivere, børsmægglere, fondsmægglere, fondsbørsen og værdipapircentralen.

Delsektorens vigtigste indtægtskilde er bruttooverskud af produktionen, der fortrinsvis er skabt ved betaling af gebyrer mv. for de ydede tjenester.

Forsikringselskaber og pensionskasser Delsektoren forsikringselskaber og pensionskasser omfatter selskaber og non-profit institutioner, der hovedsageligt beskæftiger sig med finansiel formidling i form af sammenlægning af risici i puljer.

Sektorens største indtægtsposter er renteindtægter, bidrag til sociale ordninger og forsikringspræmier. På udgiftssiden er de største poster formueindkomst henført til forsikringstagere, sociale ydelser og forsikringserstatninger. Formueindkomst henført til forsikringstagere omfatter afkast af de investerede forsikringstekniske reserver, idet disse reserver betragtes som forsikringstagernes ejendom. Afkastet er opgjort før fradrag af pensionsafkastskat, idet denne i nationalregnskabet betragtes som betalt af husholdningerne, selv om den afregnes gennem pensionskasserne.

En del af sektorens disponible bruttoindkomst overføres til husholdningerne som korrektion for ændringer i husholdningernes nettoformue i pensionskasser. Denne post omfatter forskellen mellem de indbetalte nettobidrag til pensionsordninger og de udbetalte pensioner. Resten af den disponible bruttoindkomst udgør sektorens bruttoopsparing.

*Offentlig forvaltning
og service*

Sektoren offentlig forvaltning og service omfatter dels alle offentlige forvaltnings- og serviceenheder og dels non-profit institutioner, hvis hovedaktivitet er ikke-markedsmæssig produktion og som hovedsageligt er kontrolleret og finansieret af offentlige forvaltning og serviceenheder.

Sektoren er bl.a. karakteriseret ved en betydelig ikke-markedsmæssig produktion. Dens vigtigste indtægtskilde er skatter, og dens største udgiftspost er sociale ydelser. Størstedelen af den disponible indkomst anvendes til forbrug.

Husholdninger

Sektoren husholdninger omfatter alle husholdninger. Husholdningerne deltager direkte i produktionen, dels som ejere af enkeltmandsvirksomheder, dels som lønmodtagere. Som resultat heraf modtager husholdningerne overskud af produktionen og løn til ansatte. Herudover har de indtægter i form af formueindtægt og forskellige former for overførsler. De vigtigste udgiftsposter er løbende indkomst- og formueskatter, bidrag til sociale sikringsordninger og formueudgifter. Herudover har de udgifter til andre løbende overførsler. Den disponible indkomst anvendes hovedsageligt til forbrug.

*Non-profit institutioner
rettet mod
husholdningerne*

Sektoren non-profit institutioner rettet mod husholdninger omfatter non-profit institutioner, hvis hovedaktivitet er ikke-markedsmæssig produktion og som leverer deres produktion til husholdninger. Sektoren omfatter bl.a. fagforeninger, politiske partier og velgørende organisationer. Som tidligere nævnt er denne sektor i tabellerne slået sammen med husholdningerne.

Udlandet

Sektoren udlandet består af ikke-residente enheder, men kun i det omfang disse enheder indgår i transaktioner med residente enheder. Der opstilles derfor ikke et egentligt regnskab for udlandet, men kun for transaktionerne mellem udenlandske og danske institutionelle enheder. Sektorregnskabet for udlandet er identisk med opgørelsen af konto for udlandet, jf. afsnit 1.5, og gentages derfor ikke i dette kapitel.

5.3 Renter og indirekte målte finansielle tjenester (FISIM)

Hvad er FISIM

For de fleste producenter kan værdien af deres produktion opgøres direkte med udgangspunkt i de indtægter, de har i forbindelse med salget af ydelser. Når det gælder producenter af visse typer af finansielle formidlingstjenester er denne fremgangsmåde kun anvendelig for de indtægter, der opnås i form af provisioner og gebyrer, men ikke for de, der opnås ved at den rentesats der anvendes ved udlån er højere end den der anvendes ved indlån (rentemarginalen). Om den del af betalingen for finansielle formidlingstjenester, der opnås gennem rentemarginalen, anvender nationalregnskabet betegnelsen indirekte målte finansielle formidlingstjenester eller forkortelsen FISIM (Financial Intermediation Services Indirectly Measured). Det er typisk i forbindelse med banklån og bankindsud, at en del af betalingen sker i form af FISIM, hvorimod der f.eks. ikke forekommer FISIM i forbindelse med realkreditlån.

FISIM indgår i nationalregnskabet som enhver anden produceret tjenesteydelse, dvs. den samlede tilgang, der består af indenlandsk produktion og import, er lig med den samlede anvendelse, der består af forbrug i produktionen, privat forbrug og eksport.

Beregning af FISIM Behandlingen af FISIM som betaling for en tjenesteydelse betyder, at der til brug for nationalregnskabet skal ske en opdeling af de almindeligt regnskabsmæssigt opgjorte renteindtægter og -udgifter i nationalregnskabsmæssige renter og indirekte gebyrer, der opkræves sammen med renten (FISIM). Det sker ved, at der fastsættes en referencerentesats, der skal afspejle markedsrenten uden indregnede gebyrer. Referencerentesatsen fastsættes som den gennemsnitlige rentesats for mellemværender internt mellem de FISIM-producerende finansielle selskaber (Interbankrenten). For de lånetyper, hvor der sker betaling i form af FISIM, fastlægges de nationalregnskabsmæssige renter herefter ved at anvende referencerentesatsen på periodens gennemsnitlige ind- og udlån, og værdien af FISIM beregnes som forskellen mellem den faktisk modtagne/betalte rente i forbindelse med hhv. indlån og udlån, og den nationalregnskabsmæssige rente.

Oversigtstabel 5.2 **Sammenhæng mellem nationalregnskabsmæssige renter og renter før FISIM-korrektion for året 2002**

	Ikke-finansielle selskaber	Finansielle selskaber	Offentlig forvaltning og service	Husholdninger mm	Resten af verdenen	I alt
	løbende priser, mio. kr.					
Renter, netto før FISIM						
korrektion	-9 417	101 842	-31 901	-78 103	17 579	0
Fisim, netto	12 426	-30 594	245	19 902	-1 979	0
I produktionsværdi	0	-32 353	0	0	0	-32 353
I import til Danmark	0	0	0	0	-4 297	-4 297
I eksport fra Danmark	0	0	0	0	2 318	2 318
I forbrug i produktionen ..	12 426	1 759	245	5 378	0	19 808
I privat forbrug	0	0	0	14 524	0	14 524
Renter, nationalregnskabsmæssig, netto	3 009	71 248	-31 656	-58 201	15 600	0
Rente indtægter i alt før FISIM korrektion	56 374	257 003	19 926	20 406	58 748	412 457
FISIM	1 058	-23 353	118	5 377	-3 610	-20 410
I produktionsværdi	-24 430	-24 430
I import til Danmark	-4 100	-4 100
I eksport fra Danmark	490	490
I forbrug i produktionen ..	1 058	1 077	118	127	...	2 380
I privat forbrug	5 250	...	5 250
Renter, nationalregnskabsmæssig, indtægter .	57 432	233 650	20 044	25 783	55 138	392 047
Rente udgifter i alt før FISIM korrektion	65 791	155 161	51 827	98 509	41 169	412 457
FISIM	-11 368	7 241	-127	-14 525	-1 631	-20 410
I produktionsværdi	7 923	7 923
I import til Danmark	197	197
I eksport fra Danmark	-1 828	-1 828
I forbrug i produktionen ..	-11 368	-682	-127	-5 251	...	-17 428
I privat forbrug	-9 274	...	-9 274
Renter, nationalregnskabsmæssig, udgifter	54 423	162 402	51 700	83 984	39 538	392 047

Sammenligning med renter før FISIM-korrektion

I oversigtstabel 5.2 er det for hver institutionel sektor vist hvordan de nationalregnskabsmæssige renter beregnes ud fra renter før FISIM-korrektion. For køberne af FISIM – fx de ikke-finansielle selskaber – vil referencerenten for indlån være højere

end den faktisk modtagne rente, således at der skal gøres et tillæg til den ikke-korrigerede renteindtægt, for at nå frem til den nationalregnskabsmæssige renteindtægt. Den højere renteindtægt modsvares af, at der i nationalregnskabet indregnes et tilsvarende køb af finansielle tjenester, der bogføres som forbrug i produktionen eller – for husholdningernes vedkommende – som privat forbrug. For udlån vil referencerenten omvendt være lavere end den faktisk betalte renteudgift, og der skal derfor gøres et fradrag i den ikke-korrigerede renteudgift, der ligeledes modsvares af tillæg til forbrug i produktion og privat forbrug.

For producenterne af FISIM – de finansielle selskaber - skal de ikke-korrigerede modtagne renter reduceres og de betalte renter forøges med forskellen mellem referencerenten og hhv. de faktisk modtagne renter på udlån og de faktisk betalte renter på indlån. Nedsættelsen af renteindtægten og forøgelsen af renteudgiften modsvares af en forøgelse af produktionsværdien.

Tabel 5.1 **Institutionelle sektorer 2002**
Institutional sectors 2002

	ENS-code	Ikke finansielle selskaber	Finansielle selskaber	Offentlig forvaltning og service	Hus- holdninger samt NPISH	Den samlede økonomi (1+...+4)	Udlandet	
		1	2	3	4	5	6	
———— løbende priser, mia. kr./current prices, mill. dkk. ————								
Konto 1: Produktion								
1	Produktion/Import	P.1/P.7	1 547,9	98,9	382,4	296,3	2 325,4	568,2
2	Forbrug i produktionen/Eksport	P.2/P.6	875,7	40,3	114,8	119,0	1 149,8	648,3
3	Bruttoværditilvækst/Vare- og tjenestebalancen (1 ÷ 2)	B.1g	672,2	58,5	267,5	177,4	1 175,6	-80,1
4	Forbrug af fast realkapital	K.1	155,5	6,1	26,4	35,0	223,0	
5	Nettoværditilvækst (3 ÷ 4)	B.1n	516,7	52,4	241,1	142,4	952,6	
Konto 2.1.1: Indkomstdannelse								
1	Bruttoværditilvækst	B.1g	672,2	58,5	267,5	177,4	1 175,6	
2	Andre produktionsskatter minus -subsidier	D.29-D.39	0,0	2,6	-2,7	0,8	0,7	
3	Bruttofaktorindkomst, BFI (1 ÷ 2)		672,2	56,0	270,2	176,5	1 175,0	
4	Aflønning af ansatte (producenters udgifter)	D.1	420,5	34,5	243,9	44,8	743,6	6,1
5	Bruttooverskud af produkt. og blandet indkomst (3 ÷ 4)¹	B.2g+B.3g	251,7	21,5	26,4	131,7	431,4	
Konto 2.1.2: Allokering af primær indkomst								
1	Bruttooverskud af produktionen og blandet indkomst	B.2g+B.3g	251,7	21,5	26,4	131,7	431,4	
2	Aflønning af ansatte (modt. af lønmodtagere)	D.1				743,0	743,0	6,8
3	Produktions- og importskatter	D.2			238,3		238,3	2,2
4	Subsidier	D.3			34,0		34,0	8,7
5	Formueindkomst, netto	D.4	-22,0	16,3	-22,1	5,8	-22,1	
6	Primær bruttoindkomst/bruttonationalindk. (1+2+3+4+5)¹	B.5g	229,7	37,8	208,6	880,4	1 356,5	
Konto 2.2: Fordeling af sekundær indkomst								
1	Primær bruttoindkomst/bruttonationalindkomst	B.5g	229,7	37,8	208,6	880,4	1 356,5	
2	Løbende indkomst- og formueskatter mv.	D.5			399,1		399,1	1,5
3	Bidrag til sociale ordninger	D.61		100,9	28,8		129,8	1,3
4	Sociale ydelser undtagen sociale overførsler i naturalier	D.62				261,4	261,4	0,9
5	Andre løbende overførsler	D.7	11,9	38,2	10,8	27,2	88,1	45,2
6	I alt bruttoindtægter (1 + 2 + 3 + 4 + 5)		241,6	177,0	647,3	1 169,1	2 234,9	
7	Løbende indkomst- og formueskatter mv.	D.5	29,6	9,7		358,6	397,8	2,7
8	Bidrag til sociale ordninger	D.61				130,9	130,9	0,2
9	Sociale ydelser undtagen sociale overførsler i naturalier	D.62		32,4	229,0		261,4	0,8
10	Andre løbende overførsler	D.7	13,1	38,2	33,7	33,0	118,0	15,2
11	I alt bruttoudgifter (7 + 8 + 9 + 10)		42,7	80,3	262,7	522,5	908,2	
12	Disponibel bruttoindkomst/bruttonationalindk. (6 ÷ 11)¹	B.6g	198,8	96,7	384,6	646,6	1 326,7	
Konto 2.3: Indkomstfordeling via naturalieydelse								
1	Disponibel bruttoindkomst/bruttonationalindkomst	B.6g	198,8	96,7	384,6	646,6	1 326,7	
2	Sociale overførsler i naturalier, indtægt	D.63				250,0	250,0	
3	Sociale overførsler i naturalier, udgift	D.63			250,0		250,0	
4	Korrigeret disponibel bruttoindkomst/ bruttonationalindkomst (1 + 2 ÷ 3)¹	B.7g	198,8	96,7	134,5	896,6	1 326,7	
Konto 2.4.1: Anvendelse af disponibel indkomst								
1	Disponibel bruttoindkomst/bruttonationalindkomst	B.6g	198,8	96,7	384,6	646,6	1 326,7	
2	Korr. for ændr. i husholdn. nettoformue i pensionskasser, indtægt	D.8		-68,5		68,5		
3	Forbrugsudgift	P.3			360,2	652,3	1 012,5	
4	Bruttoopsparing (1 + 2 ÷ 3)¹	B.8g	198,8	28,2	24,4	62,9	314,3	
Konto 2.4.2: Anvendelse af korr. disponibel indkomst								
1	Korrigeret disponibel bruttoindkomst/bruttonationalindk.	B.7g	198,8	96,7	134,5	896,6	1 326,7	
2	Korr. for ændr. i husholdn. nettoformue i pensionskasser, indtægt	D.8		-68,5		68,5		
3	Faktisk individuelt forbrug	P.41				892,0	892,0	
4	Faktisk kollektivt forbrug				110,2		110,2	
5	Bruttoopsparing (1 + 2 ÷ 3 ÷ 4)¹	B.8g	198,8	28,2	24,4	62,9	314,3	
Konto 3.1: Kapital								
1	Bruttoopsparing/Løbende saldo overfor udlandet	B.8g	198,8	28,2	24,4	62,9	314,3	-34,1
2	Kapitaloverførsler, netto	D.9	2,7	0,0	2,8	-4,7	0,8	
3	Ændr. i nettoformue fra opsp. og kap. overf. (1+2)	B.10.1	201,5	28,2	27,1	58,2	315,0	
4	Faste bruttoinvesteringer mv. ²	P.51	174,7	6,4	24,1	65,7	270,8	
5	Lagerændringer	P.52	9,4	0,0	0,0	-0,1	9,3	
6	Anskaffelse af ikke-fin. ikke-producerede aktiver, netto	K.2	-0,1	0,0	-0,2	-0,1	-0,2	
7	Fordringerhvervelse, netto (3 ÷ 4 ÷ 5 ÷ 6)	B.9	17,6	21,7	3,2	-7,3	35,3	-35,3

¹ Den tilhørende nettostørrelse fremkommer ved at fratække forbrug af fast realkapital (lb.nr. 4 i konto 1)

² Inklusiv anskaffelse minus afhændelser af værdigenstand

Tabel 5.2 Selskaber og husholdninger mv.
Corporations and households etc.

	ENS-code	1999	2000	2001	2002	2003*	2004*	
— løbende priser, mio. kr./current prices, mill. dkk. —								
Konto 1 : Produktion								
1	Produktion	P.1	1 654 778	1 823 792	1 912 879	1 943 072	1 967 414	2 046 293
2	Markedsmæssig produktion	P.11	1 547 195	1 710 451	1 797 166	1 821 128
3	Produktion til eget brug	P.12	97 966	103 470	105 486	111 677
4	Anden ikke-markedsmæssig produktion	P.13	9 617	9 871	10 228	10 266
5	Forbrug i produktionen	P.2	858 391	957 471	1 022 820	1 034 981	1 033 564	1 077 805
6	Bruttoværditilvækst (1 ÷ 5)	B.1g	796 387	866 321	890 059	908 091	933 851	968 488
7	Forbrug af fast realkapital	K.1	170 442	179 143	188 809	196 601	200 766	209 400
8	Nettoværditilvækst (6 ÷ 7)	B.1n	625 945	687 178	701 250	711 490	733 085	759 089
Konto 2.1.1 : Indkomstdannelse								
1	Bruttoværditilvækst	B.1g	796 387	866 321	890 059	908 091	933 851	968 488
2	Andre produktionsskatter minus -subsidier	D.29-D.39	555	1 475	4 049	3 364	6 031	5 286
3	Andre produktionsskatter, udgift	D.29	19 500	19 423	22 116	22 846	23 329	24 181
4	Andre produktionssubsidier, indtægt	D.39	18 945	17 948	18 068	19 482	17 298	18 896
5	Bruttofaktorindkomst, BFI (1 ÷ 2)		795 832	864 847	886 010	904 727	927 819	963 203
6	Aflønning af ansatte (residente producenters udgifter)	D.1	440 871	460 255	485 502	499 771	510 860	520 357
7	Bruttooverskud af produktionen (5 ÷ 6)¹	B.2g+B.3g	354 961	404 591	400 508	404 956	416 959	442 845
Konto 2.1.2: Allokering af primær indkomst								
1	Bruttooverskud af produktionen	B.2g+B.3g	354 961	404 591	400 508	404 956	416 959	442 845
2	Aflønning af ansatte (modtaget af residente lønmodtagere)	D.1	654 063	681 614	717 981	742 956	762 680	780 386
3	Løn (modtaget af residente lønmodtagere)	D.11	610 664	638 309	666 190	685 609	700 204	712 848
4	Arbejdsgiverbidrag til sociale ordninger	D.12	43 399	43 305	51 792	57 348	62 477	67 537
5	Faktiske arbejdsgiverbidrag til sociale ordninger	D.121	33 623	32 922	40 660	45 617	50 156	54 520
6	Imputerede arbejdsgiverbidrag til sociale ordninger	D.122	9 776	10 383	11 132	11 731	12 321	13 017
7	Formueindkomst, netto	D.4	12 025	-6 150	-2 878	8	2 575	31
8	Formueindkomst, indtægt	D.4	358 468	437 542	459 644	428 022	450 959	463 074
9	Formueindkomst, udgift	D.4	346 443	443 692	462 522	428 014	448 384	463 043
10	Renter, nationalregnskabsmæssige ² , netto	D.41	17 057	11 477	5 643	16 056	12 606	16 338
11	Renter, nationalregnskabsmæssige ² , indtægt	D.41	257 649	303 564	324 081	316 865	305 353	304 630
12	Renter, nationalregnskabsmæssige ² , udgift	D.41	240 592	292 087	318 438	300 809	292 747	288 292
13	Formueindkomst henført til forsikringstagere, netto	D.44	-594	-592	-377	-305	-383	-429
14	Formueindkomst henført til forsikringstagere, indtægt	D.44	45 013	48 374	51 648	51 207	47 855	51 148
15	Formueindkomst henført til forsikringstagere, udgift	D.44	45 607	48 966	52 024	51 512	48 238	51 577
16	Jordrente mv., netto	D.45	-1 036	-1 334	-2 485	-2 554	-2 722	-5 434
17	Jordrente mv., indtægt	D.45	1 360	1 420	1 576	1 715	1 841	1 977
18	Jordrente mv., udgift	D.45	2 396	2 754	4 061	4 269	4 564	7 411
19	Udloddet selskabsudbytte, indtægt	D.42	49 149	60 583	85 303	82 122	97 876	99 736
20	Reinvesteret indtj. på direkte udenlandske investeringer, indtægt ..	D.43	5 296	23 601	-2 964	-23 887	-1 966	5 583
21	Bruttovirksomhedsindkomst (1 + 2 + 8 ÷ 12 ÷ 15 ÷ 18)	B.4g	1 078 897	1 179 940	1 203 609	1 219 344	1 285 050	1 339 025
22	Udloddet selskabsudbytte, udgift	D.42	55 364	77 156	104 383	90 038	112 906	108 827
23	Reinvesteret indtjening på direkte udenlandske investeringer, udgift	D.43	2 483	22 728	-16 385	-18 613	-10 071	6 936
24	Primær bruttoindkomst (21 ÷ 22 ÷ 23)¹	B.5g	1 021 049	1 080 056	1 115 611	1 147 920	1 182 215	1 223 262

¹Den tilhørende nettostørrelse fremkommer ved at fratække forbrug af fast realkapital (lb. nr. 7 i konto 1). ²De nationalregnskabsmæssige renteopgørelser afviger betydeligt fra sædvanlige regnskabsmæssige opgørelser. Det skyldes især af nationalregnskabsbehandlingen af indirekte målte finansielle formidlingstjenester (FISIM), jf. tekstafsnit 5.3

TRANSLATION - ¹ The corresponding net aggregate is derived by subtracting consumption of fixed capital (line 7 in account 1). ² The calculation of interest in the national accounts deviates considerably from the calculations normally seen in business accounts. This is primarily due to the treatment of indirectly measured financial intermediation services (FISIM), see text section 5.3

Tabel 5.2 (fortsat)

Selskaber og husholdninger mv.
Corporations and households etc.

	ENS-code	1999	2000	2001	2002	2003*	2004*	
— løbende priser, mio. kr./current prices, mill. dkk. —								
Konto 2.2 : Fordeling af sekundær indkomst								
1	Primær bruttoindkomst	B.5g	1 021 049	1 080 056	1 115 611	1 147 920	1 182 215	1 223 262
2	Bidrag til sociale ordninger, indtægt	D.61	63 023	74 432	92 880	100 943	101 138	95 580
3	Sociale ydelser undtagen sociale overførsler i naturalier, indtægt	D.62	231 631	240 676	250 835	261 405	279 965	292 381
4	Andre løbende overførsler, indtægt	D.7	68 650	69 359	72 576	77 354	77 688	80 840
5	Skadesforsikringspræmier, netto (modtaget)	D.71	29 165	29 453	32 657	33 065	30 391	31 995
6	Skadesforsikringserstatninger, indtægt	D.72	25 934	27 831	28 837	32 118	29 052	31 690
7	Diverse løbende overførsler, indtægt	D.75	13 551	12 075	11 082	12 171	18 245	17 156
8	I alt bruttoindtægter (1 + 2 + 3 + 4)		1 384 353	1 464 522	1 531 902	1 587 622	1 641 005	1 692 063
9	Løbende indkomst- og formueskatter mv., udgift	D.5	364 975	390 847	389 851	397 841	409 050	438 390
10	Bidrag til sociale ordninger, udgift	D.61	94 122	109 638	128 817	130 867	132 078	127 478
11	Faktiske bidrag til sociale ordninger, udgift	D.611	84 346	99 255	117 686	119 136	119 759	114 461
12	Imputerede bidrag til sociale ordninger, udgift	D.612	9 776	10 383	11 132	11 731	12 319	13 017
13	Sociale ydelser undtagen sociale overførsler i naturalier, udgift	D.62	24 617	27 917	30 094	32 394	36 889	40 807
14	Andre løbende overførsler, udgift	D.7	74 283	77 568	76 005	84 376	84 544	90 638
15	Skadesforsikringspræmier, netto (betalte)	D.71	25 934	27 831	28 837	32 118	29 052	31 690
16	Skadesforsikringserstatninger, udgift	D.72	29 165	29 453	32 657	33 065	30 391	31 995
17	Diverse løbende overførsler, udgift	D.75	19 184	20 284	14 511	19 193	25 101	26 953
18	I alt bruttoudgifter (9 + 10 + 13 + 14)		557 998	605 970	624 767	645 478	662 560	697 313
19	Disponibel bruttoindkomst (8 ÷ 18)¹	B.6g	826 356	858 552	907 135	942 144	978 445	994 750
Konto 2.3 : Indkomstfordeling via naturalieydelser								
1	Disponibel bruttoindkomst	B.6g	826 356	858 552	907 135	942 144	978 445	994 750
2	Sociale overførsler i naturalier, indtægt	D.63	212 857	222 219	235 350	250 040	258 951	271 355
3	Korrigeret disponibel bruttoindkomst (1 + 2)¹	B.7g	1 039 213	1 080 771	1 142 485	1 192 184	1 237 396	1 266 105
Konto 2.4.1 : Anvendelse af disponibel indkomst								
1	Disponibel bruttoindkomst	B.6g	826 356	858 552	907 135	942 144	978 445	994 750
2	Korr. for ændr. i husholdning. nettoformue i pensionskassereserver, indtægt	D.8	38 406	46 515	62 786	68 550	64 249	54 773
3	Korr. for ændr. i husholdning. nettoformue i pensionskassereserver, udgift	D.8	38 406	46 515	62 786	68 550	64 249	54 773
4	Forbrugsudgift	P.3	599 132	616 682	631 687	652 256	675 624	710 585
5	Individuel forbrugsudgift	P.31	599 132	616 682	631 687	652 256	675 624	710 585
6	Bruttoopsparing (1 + 2 ÷ 3 ÷ 4)¹	B.8g	227 223	241 870	275 449	289 888	302 821	284 165
Konto 2.4.2 : Anvendelse af korrigeret disponibel indkomst								
1	Korrigeret disponibel bruttoindkomst	B.7g	1 039 213	1 080 771	1 142 485	1 192 184	1 237 396	1 266 105
2	Korr. for ændr. i husholdning. nettoformue i pensionskassereserver, indtægt	D.8	38 406	46 515	62 786	68 550	64 249	54 773
3	Korr. for ændr. i husholdning. nettoformue i pensionskassereserver, udgift	D.8	38 406	46 515	62 786	68 550	64 249	54 773
4	Faktisk individuelt forbrug	P.41	811 989	838 901	867 037	892 034	923 572	970 487
5	Bruttoopsparing (1 + 2 ÷ 3 ÷ 4)¹	B.8g	227 223	241 870	275 449	289 888	302 821	284 165
Konto 3.1 : Kapital								
1	Bruttoopsparing	B.8g	227 223	241 870	275 449	289 888	302 821	284 165
2	Kapitaloverførsler, netto	D.9	6 928	-24	-276	-2 015	-1 736	-5 677
3	Modtagne kapitaloverførsler	D.9	25 730	7 604	7 197	8 084	7 478	9 901
4	Investeringsstilskud, indtægt	D.92	707	1 193	758	3 078	2 256	1 804
5	Andre kapitaloverførsler, indtægt	D.99	25 023	6 411	6 439	5 006	5 222	8 097
6	Betalte kapitaloverførsler	D.9	18 802	7 628	7 473	10 099	9 214	15 578
7	Kapitalskatter, udgift	D.91	2 498	3 000	2 798	2 627	2 803	3 330
8	Investeringsstilskud, udgift	D.92	-	-	-	2 092	2 356	3 331
9	Andre kapitaloverførsler, udgift	D.99	16 304	4 627	4 675	5 379	4 056	8 917
10	Ændringer i nettoformue forårsaget af opsp. og kapitaloverf. (1 + 2)	B.10.1	234 152	241 846	275 173	287 873	301 085	278 487
11	Faste bruttoinvesteringer mv. ²	P.51	219 999	239 517	240 679	246 774	253 729	265 263
12	Lagerændringer	P.52	557	13 167	6 123	9 263	625	3 790
13	Anskaffelser af ikke-finansielle ikke-producerede aktiver, netto	K.2	-692	64	2 319	-197	1	719
14	Fordringershvervelse, netto (9 ÷ 10 ÷ 11 ÷ 12)	B.9	14 288	-10 901	26 052	32 032	46 730	8 716
Memopost :								
1	Renter, netto før FISIM korrektion		16 988	12 300	-13 517	14 316	11 346	-19 639
2	Renter, indtægter før FISIM korrektion		271 158	311 890	336 942	333 783	319 935	294 153
3	Renter, udgifter før FISIM korrektion		254 171	299 590	350 460	319 467	308 589	313 792

¹ Den tilhørende nettostørrelse fremkommer ved at fratække forbrug af fast realkapital (lb. nr. 7 i konto 1). ² Inklusiv anskaffelse minus afhændelser af værdigenstande

TRANSLATION - ¹ The corresponding net aggregate is derived by subtracting consumption of fixed capital (line 7 in account 1). ² Including acquisitions less disposals of valuables

Tabel 5.3 Ikke-finansielle selskaber
Non-financial corporations

	ENS-code	1999	2000	2001	2002	2003*	2004*	
— løbende priser, mio. kr./current prices, mill. dkk. —								
Konto 1 : Produktion								
1	Produktion	P.1	1 296 023	1 449 860	1 526 445	1 547 858	1 556 693	1 617 098
2	Markedsmæssig produktion	P.11	1 272 640	1 424 581	1 502 109	1 521 963
3	Produktion til eget brug	P.12	23 383	25 279	24 336	25 895
4	Forbrug i produktionen	P.2	710 615	805 039	866 285	875 665	873 761	910 475
5	Bruttoværditilvækst (1 ÷ 4)	B.1g	585 408	644 821	660 160	672 194	682 932	706 622
6	Forbrug af fast realkapital	K.1	122 748	131 029	146 049	155 488	154 899	166 535
7	Nettoværditilvækst (5 ÷ 6)	B.1n	462 661	513 792	514 111	516 706	528 033	540 087
Konto 2.1.1 : Indkomstdannelse								
1	Bruttoværditilvækst	B.1g	585 408	644 821	660 160	672 194	682 932	706 622
2	Andre produktionsskatter minus -subsider	D.29-D.39	-2 060	-1 763	225	-14	2 126	1 727
3	Andre produktionsskatter, udgift	D.29	9 531	9 071	10 527	10 781	11 020	11 460
4	Andre produktionssubsidier, indtægt	D.39	11 592	10 833	10 302	10 795	8 894	9 733
5	Bruttofaktorindkomst, BFI (1 ÷ 2)		587 469	646 583	659 935	672 208	680 805	704 895
6	Aflønning af ansatte (residente producenters udgifter)	D.1	366 313	384 459	408 388	420 486	428 677	436 303
7	Bruttooverskud af produktionen (5 ÷ 6)¹	B.2g	221 156	262 125	251 547	251 721	252 128	268 593
Konto 2.1.2 : Allokering af primær indkomst								
1	Bruttooverskud af produktionen	B.2g	221 156	262 125	251 547	251 721	252 128	268 593
2	Formueindkomst, netto	D.4	-23 225	-46 608	-21 165	-22 049	-29 336	-34 658
3	Formueindkomst, indtægt	D.4	51 930	81 499	94 806	84 299	106 609	113 514
4	Formueindkomst, udgift	D.4	75 155	128 107	115 970	106 348	135 944	148 172
5	Renter, nationalregnskabsmæssige ² , netto	D.41	-5 583	-13 465	-5 299	3 009	675	-4 865
6	Renter, nationalregnskabsmæssige ² , indtægt	D.41	29 516	38 186	53 994	57 432	54 059	50 392
7	Renter, nationalregnskabsmæssige ² , udgift	D.41	35 099	51 651	59 293	54 423	53 384	55 258
8	Formueindkomst henført til forsikringstagere, indtægt	D.44	1 522	1 552	1 523	1 501	998	926
9	Jordrente mv., netto	D.45	-1 036	-1 334	-2 485	-2 554	-2 722	-5 434
10	Jordrente mv., indtægt	D.45	-	-	-	-	-	-
11	Jordrente mv., udgift	D.45	1 036	1 334	2 485	2 554	2 722	5 434
12	Udloddet selskabsudbytte, indtægt	D.42	17 210	20 519	44 579	51 858	57 763	60 290
13	Reinvesteret indtjening på direkte udenlandske investeringer, indtægt	D.43	3 682	21 242	-5 291	-26 493	-6 211	1 906
14	Bruttovirkksomhedsindkomst (1 + 3 ÷ 7 ÷ 11)	B.4g	236 951	290 638	284 574	279 043	302 630	321 415
15	Udloddet selskabsudbytte, udgift	D.42	36 537	52 393	70 576	67 984	89 909	80 545
16	Reinvesteret indtjening på direkte udenlandske investeringer, udgift	D.43	2 483	22 728	-16 385	-18 613	-10 071	6 936
17	Primær bruttoindkomst (14 ÷ 15 ÷ 16)¹	B.5g	197 931	215 517	230 382	229 672	222 792	233 935
Konto 2.2 : Fordeling af sekundær indkomst								
1	Primær bruttoindkomst	B.5g	197 931	215 517	230 382	229 672	222 792	233 935
2	Andre løbende overførsler, indtægt	D.7	12 007	10 892	9 759	11 926	13 038	12 512
3	Skadesforsikringserstatninger, indtægt	D.72	8 575	8 978	7 446	10 231	9 020	9 318
4	Diverse løbende overførsler, indtægt	D.75	3 432	1 914	2 314	1 694	4 018	3 194
5	I alt bruttoindtægter (1 + 2)		209 938	226 409	240 142	241 598	235 830	246 447
6	Løbende indkomst- og formueskatter mv., udgift	D.5	24 677	31 867	29 336	29 636	30 492	36 636
7	Andre løbende overførsler, udgift	D.7	13 196	13 742	9 547	13 113	14 493	15 479
8	Skadesforsikringspræmier, netto (betalte)	D.71	8 575	8 978	7 446	10 231	9 020	9 318
9	Diverse løbende overførsler, udgift	D.75	4 621	4 765	2 102	2 882	5 473	6 160
10	I alt bruttoudgifter (6 + 7)		37 873	45 609	38 884	42 749	44 985	52 115
11	Disponibel bruttoindkomst (5 ÷ 10)³	B.6g	172 065	180 799	201 258	198 849	190 844	194 332

¹ Den tilhørende nettostørrelse fremkommer ved at fratække forbrug af fast realkapital (lb. nr. 7 i konto 1). ² De nationalregnskabsmæssige renteopgørelser afviger betydeligt fra sædvanlige regnskabsmæssige opgørelser. Det skyldes især af nationalregnskabsbehandlingen af indirekte målte finansielle formidlingstjenester (FISIM), jf. tekstafsnit 5.3. ³ Inklusiv anskaffelse minus afhændelser af værdigenstande.

TRANSLATION - ¹ The corresponding net aggregate is derived by subtracting consumption of fixed capital (line 7 in account 1). ² The calculation of interest in the national accounts deviates considerably from the calculations normally seen in business accounts. This is primarily due to the treatment of indirectly measured financial intermediation services (FISIM), see text section 5.3. ³Including acquisitions less disposals of valuables

Tabel 5.3 (fortsat)

Ikke-finansielle selskaber
Non-financial corporations

	ENS-code	1999	2000	2001	2002	2003*	2004*
— løbende priser, mio. kr./current prices, mill. dkk. —							
Konto 3.1 : Kapital							
1	Bruttoopsparing	B.8g	172 065	180 799	201 258	198 849	194 332
2	Kapitaloverførsler, netto	D.9	7 341	1 296	-743	2 674	1 890
3	Modtagne kapitaloverførsler	D.9	11 288	4 608	3 943	5 557	4 934
4	Investeringsstilskud, indtægt	D.92	564	1 039	668	2 967	2 152
5	Andre kapitaloverførsler, indtægt	D.99	10 724	3 569	3 275	2 590	2 782
6	Betalte kapitaloverførsler	D.9	3 947	3 312	4 686	2 883	3 044
7	Kapitalskatter, udgift	D.91	-	-	-	-	-
8	Investeringsstilskud, udgift	D.92	-	-	-	17	19
9	Andre kapitaloverførsler, udgift	D.99	3 947	3 312	4 686	2 866	3 025
10	Ændringer i nettoformue forårsaget af opsparing og kapitaloverførelser (1 + 2)	B.10.1	179 406	182 095	200 515	201 523	192 735
11	Faste bruttoinvesteringer mv.3	P.51+P.53	150 395	163 277	162 833	174 695	179 792
12	Lagerændringer	P.52	-895	10 876	5 518	9 382	9 188
13	Anskaffelser af ikke-finansielle ikke-producerede aktiver, netto	K.2	-1 575	-813	3 290	-141	-115
14	Fordringserhvervelse, netto (9 ÷ 10 ÷ 11 ÷ 12)	B.9	31 482	8 755	28 874	17 587	7 783
Memopost :							
	Renter, netto før FISIM korrektion		-13 306	-19 481	-14 572	-9 418	-11 978
	Renter, indtægter før FISIM korrektion		28 136	36 197	52 200	56 375	52 313
	Renter, udgifter før FISIM korrektion		41 442	55 678	66 773	65 793	64 290

¹ Den tilhørende nettostørrelse fremkommer ved at fratække forbrug af fast realkapital (lb. nr. 7 i konto 1). ² De nationalregnskabsmæssige renteopgørelser afviger betydeligt fra sædvanlige regnskabsmæssige opgørelser. Det skyldes især af nationalregnskabsbehandlingen af indirekte målte finansielle formidlingstjenester (FISIM), jf. tekstafsnit 5.3. ³ Inklusiv anskaffelse minus afhændelser af værdigenstande.

TRANSLATION - ¹ The corresponding net aggregate is derived by subtracting consumption of fixed capital (line 7 in account 1). ² The calculation of interest in the national accounts deviates considerably from the calculations normally seen in business accounts. This is primarily due to the treatment of indirectly measured financial intermediation services (FISIM), see text section 5.3. ³Including acquisitions less disposals of valuables

Tabel 5.4 **Finansielle selskaber**
Financial corporations

	ENS-code	1999	2000	2001	2002	2003*	2004*	
— løbende priser, mio. kr./current prices, mill. dkk. —								
Konto 1 : Produktion								
1	Produktion	P.1	80 930	89 356	95 107	98 868	106 615	111 202
2	Markedsmæssig produktion	P.11	79 858	87 889	93 250	96 096
3	Produktion til eget brug	P.12	1 072	1 467	1 857	2 772
4	Forbrug i produktionen	P.2	33 422	36 944	40 684	40 324	42 105	43 948
5	Bruttoværditilvækst (1 ÷ 4)	B.1g	47 508	52 412	54 423	58 544	64 509	67 254
6	Forbrug af fast realkapital	K.1	5 026	5 281	5 622	6 140	6 471	6 911
7	Nettoværditilvækst (5 ÷ 6)	B.1n	42 482	47 130	48 801	52 405	58 039	60 343
Konto 2.1.1 : Indkomstdannelse								
1	Bruttoværditilvækst	B.1g	47 508	52 412	54 423	58 544	64 509	67 254
2	Andre produktionsskatter minus -subsidier	D.29- D.39	2 131	2 314	2 828	2 567	2 657	2 748
3	Andre produktionsskatter, udgift	D.29	2 474	2 646	3 119	2 898	2 962	3 066
4	Andre produktionssubsidier, indtægt	D.39	343	332	290	331	305	318
5	Bruttofaktorindkomst, BFI (1 ÷ 2)		45 377	50 097	51 594	55 977	61 852	64 506
6	Aflønning af ansatte (residente producenters udgifter)	D.1	28 772	30 032	32 457	34 470	35 916	36 220
7	Bruttooverskud af produktionen (5 ÷ 6)¹	B.2g	16 605	20 065	19 137	21 507	25 936	28 286
Konto 2.1.2: Allokering af primær indkomst								
1	Bruttooverskud af produktionen	B.2g	16 605	20 065	19 137	21 507	25 936	28 286
2	Formueindkomst, netto	D.4	19 403	19 878	1 572	16 297	25 578	27 889
3	Formueindkomst, indtægt	D.4	222 018	260 232	261 108	252 265	252 939	258 858
4	Formueindkomst, udgift	D.4	202 615	240 355	259 536	235 968	227 361	230 969
5	Renter, nationalregnskabsmæssige ² , netto	D.41	59 607	64 713	63 121	71 248	72 759	82 334
6	Renter, nationalregnskabsmæssige ² , indtægt	D.41	197 787	231 339	236 826	233 650	228 885	233 444
7	Renter, nationalregnskabsmæssige ² , udgift	D.41	138 180	166 625	173 705	162 402	156 126	151 110
8	Formueindkomst henført til forsikringstagere, netto	D.44	-45 577	-48 941	-52 003	-51 492	-48 223	-51 564
9	Formueindkomst henført til forsikringstagere, indtægt	D.44	30	25	21	20	15	13
10	Formueindkomst henført til forsikringstagere, udgift	D.44	45 607	48 966	52 024	51 512	48 238	51 577
11	Udloddet selskabsudbytte, indtægt	D.42	22 586	26 509	21 934	15 990	19 795	21 723
12	Reinvesteret indtjening på direkte udenlandske investeringer, udgift	D.43	1 615	2 359	2 327	2 605	4 245	3 678
13	Bruttovirksomhedsindkomst (1 + 3 ÷ 7 ÷ 10)	B.4g	54 836	64 706	54 516	59 858	74 511	84 457
14	Udloddet selskabsudbytte, udgift	D.42	18 828	24 763	33 806	22 054	22 997	28 282
15	Primær bruttoindkomst (12 ÷ 13)¹	B.5g	36 008	39 943	20 710	37 804	51 514	56 175
Konto 2.2 : Fordeling af sekundær indkomst								
1	Primær bruttoindkomst	B.5g	36 008	39 943	20 710	37 804	51 514	56 175
2	Bidrag til sociale ordninger, indtægt	D.61	63 023	74 432	92 880	100 943	101 138	95 580
3	Faktiske bidrag til sociale ordninger, indtægt	D.61	63 023	74 432	92 880	100 943	101 138	95 580
4	Andre løbende overførsler, indtægt	D.7	33 573	34 468	38 994	38 223	33 465	35 256
5	Skadesforsikringspræmier, netto (modtaget)	D.71	29 165	29 453	32 657	33 065	30 391	31 995
6	Skadesforsikringserstatninger, indtægt	D.72	4 408	5 016	6 337	5 157	3 074	3 261
7	I alt bruttoindtægter (1 + 2 + 4)		132 604	148 843	152 583	176 970	186 117	187 010
8	Løbende indkomst- og formueskatter mv., udgift	D.5	4 240	10 412	7 684	9 651	9 441	9 394
9	Sociale ydelser undtagen sociale overførsler i naturalier, udgift	D.62	24 617	27 917	30 094	32 394	36 889	40 807
10	Andre løbende overførsler, udgift	D.7	33 573	34 468	38 994	38 223	33 465	35 256
11	Skadesforsikringspræmier, netto (betalte)	D.71	4 408	5 016	6 337	5 157	3 074	3 261
12	Skadesforsikringserstatninger, udgift	D.72	29 165	29 453	32 657	33 065	30 391	31 995
13	Diverse løbende overførsler, udgift	D.75	-	-	-	-	-	-
14	I alt bruttoudgifter (8 + 9 + 10)		62 429	72 798	76 771	80 267	79 794	85 456
15	Disponibel bruttoindkomst (7 ÷ 14)¹	B.6g	70 174	76 045	75 812	96 703	106 322	101 554
Konto 2.4.1 : Anvendelse af disponibel indkomst								
1	Disponibel bruttoindkomst	B.6g	70 174	76 045	75 812	96 703	106 322	101 554
2	Korr. for ændr. i husholdningernes nettoformue i pensionskassereserver, udgift	D.8	38 406	46 515	62 786	68 550	64 249	54 773
3	Bruttoopsparing (1 ÷ 2)¹	B.8g	31 768	29 530	13 025	28 153	42 073	46 781

¹ Den tilhørende nettostørrelse fremkommer ved at fratække forbrug af fast realkapital (lb. nr. 7 i konto 1). ² De nationalregnskabsmæssige renteopgørelser afviger betydeligt fra sædvanlige regnskabsmæssige opgørelser. Det skyldes især af nationalregnskabsbehandlingen af indirekte målte finansielle formidlingstjenester (FISIM), jf. tekstafsnit 5.3. ³ Inklusiv anskaffelse minus afhændelser af værdigenstande.

TRANSLATION - ¹ The corresponding net aggregate is derived by subtracting consumption of fixed capital (line 7 in account 1). ² The calculation of interest in the national accounts deviates considerably from the calculations normally seen in business accounts. This is primarily due to the treatment of indirectly measured financial intermediation services (FISIM), see text section 5.3. ³ Including acquisitions less disposals of valuables

Tabel 5.4 (fortsat)

Finansielle selskaber
 Financial corporations

	ENS-code	1999	2000	2001	2002	2003*	2004*
— løbende priser, mio. kr./current prices, mill. dkk. —							
Konto 3.1 : Kapital							
1 Bruttoopsparing	B.8g	31 768	29 530	13 025	28 153	42 073	46 781
2 Kapitaloverførsler, netto	D.9	-4 895	-678	-6	-	18	-1 613
3 Modtagne kapitaloverførsler	D.9	7 079	70	77	76	90	63
4 Andre kapitaloverførsler, indtægt	D.99	7 079	70	77	76	90	63
5 Betalte kapitaloverførsler	D.9	11 974	748	83	76	73	1 677
6 Andre kapitaloverførsler, udgift	D.99	11 974	748	83	76	73	1 677
7 Ændringer i nettoformue forårsaget af opsp. og kapitaloverf. (1 + 2)	B.10.1	26 873	28 852	13 019	28 153	42 091	45 168
8 Faste bruttoinvesteringer mv. ²	P.51	4 239	4 263	4 251	6 379	6 715	7 163
9 Lagerændringer		-	-	-	-	-	-
10 Anskaffelser af ikke-finansielle ikke-producerede aktiver, netto	K.2	15	15	17	24	13	26
11 Fordringserhvervelse, netto (7 ÷ 8 ÷ 9)	B.9	22 619	24 574	8 750	21 749	35 362	37 979
Memopost :							
Renter, netto før FISIM korrektion		86 862	92 693	74 056	101 842	103 245	78 921
Renter, indtægter før FISIM korrektion		217 816	248 747	258 388	257 003	250 698	230 333
Renter, udgifter før FISIM korrektion		130 955	156 053	184 332	155 161	147 453	151 412

¹ Den tilhørende nettostørrelse fremkommer ved at fratække forbrug af fast realkapital (lb. nr. 7 i konto 1). ² De nationalregnskabsmæssige renteopgørelser afviger betydeligt fra sædvanlige regnskabsmæssige opgørelser. Det skyldes især af nationalregnskabets behandling af indirekte målte finansielle formidlingstjenester (FISIM), jf. tekstafsnit 5.3. ³ Inklusiv anskaffelse minus afhændelser af værdigenstande.

TRANSLATION - ¹ The corresponding net aggregate is derived by subtracting consumption of fixed capital (line 7 in account 1). ² The calculation of interest in the national accounts deviates considerably from the calculations normally seen in business accounts. This is primarily due the treatment of indirectly measured financial intermediation services (FISIM), see text section 5.3 ³Including acquisitions less disposals of valuables

**Tabel 5.4.1 Nationalbanken
Central Bank**

	ENS-code	1999	2000	2001	2002	2003*	2004*	
— løbende priser, mio. kr./current prices, mill. dkk. —								
Konto 1 : Produktion								
1	Produktion	P.1	526	540	542	534	572	605
2	Markedsmæssig produktion	P.11	510	525	524	521
3	Produktion til eget brug	P.12	16	15	18	13
4	Forbrug i produktionen	P.2	190	203	194	185	228	226
5	Bruttoværditilvækst (1 ÷ 4)	B.1g	336	337	348	349	344	379
6	Forbrug af fast realkapital	K.1	37	39	37	40	42	43
7	Nettoværditilvækst (5 ÷ 6)	B.1n	299	298	311	308	303	336
Konto 2.1.1 : Indkomstdannelse								
1	Bruttoværditilvækst	B.1g	336	337	348	349	344	379
2	Andre produktionsskatter minus – subsidier	D.29- D.39	2	1	1	1	-	-
3	Andre produktionsskatter, udgift	D.29	2	1	1	1	-	-
4	Andre produktionssubsidier, indtægt	D.39	-	-	-	-	-	-
5	Bruttofaktorindkomst, BFI (1 ÷ 2)		334	336	347	348	344	379
6	Aflønning af ansatte (residente producenters udgifter)	D.1	273	282	291	297	303	317
7	Bruttooverskud af produktionen (5 ÷ 6)¹	B.2g	61	54	56	51	41	62
Konto 2.1.2: Allokering af primær indkomst								
1	Bruttooverskud af produktionen	B.2g	61	54	56	51	41	62
2	Formueindkomst, netto	D.4	1 680	1 481	2 190	1 501	566	551
3	Formueindkomst, indtægt	D.4	9 348	10 808	11 950	11 389	10 711	9 433
4	Formueindkomst, udgift	D.4	7 668	9 327	9 760	9 887	10 145	8 881
5	Renter, nationalregnskabsmæssige ² , netto	D.41	4 784	4 640	5 233	4 748	4 176	3 630
6	Renter, nationalregnskabsmæssige ² , indtægt	D.41	9 348	10 779	11 927	11 366	10 688	9 410
7	Renter, nationalregnskabsmæssige ² , udgift	D.41	4 564	6 139	6 694	6 618	6 512	5 780
8	Udloddet selskabsudbytte, indtægt	D.42	-	29	23	23	23	23
9	Bruttovirksomhedsindkomst (1 + 3 ÷ 7)	B.4g	4 845	4 723	5 312	4 821	4 239	3 715
10	Udloddet selskabsudbytte, udgift	D.42	3 104	3 188	3 066	3 269	3 632	3 101
11	Primær bruttoindkomst (9 ÷ 10)¹	B.5g	1 741	1 536	2 245	1 552	607	614
Konto 2.2 : Fordeling af sekundær indkomst								
1	Primær bruttoindkomst	B.5g	1 741	1 536	2 245	1 552	607	614
2	Andre løbende overførsler, indtægt	D.7	-	-	-	-	-	-
3	Skadesforsikringserstatninger, indtægt	D.72	-	-	-	-	-	-
4	I alt bruttoindtægter (1 + 2 + 3)		1 741	1 536	2 245	1 552	607	614
5	Andre løbende overførsler, udgift	D.7	-	-	-	-	-	-
6	Skadesforsikringspræmier, netto (betalte)	D.71	-	-	-	-	-	-
7	I alt bruttoudgifter (5 + 6)		-	-	-	-	-	-
8	Disponibel bruttoindkomst (4 ÷ 7)¹	B.6g	1 741	1 536	2 245	1 552	607	614
Konto 3.1 : Kapital								
1	Bruttoopsparing	B.8g	1 741	1 536	2 245	1 552	607	614
2	Kapitaloverførsler, netto	D.9	84	-19	-	-	-	-
3	Modtagne kapitaloverførsler	D.9	84	-	-	-	-	-
4	Investeringsstilskud, indtægt	D.92
5	Andre kapitaloverførsler, indtægt	D.99	84	-	-	-	-	-
6	Betalte kapitaloverførsler	D.9	-	19	-	-	-	-
7	Kapitalskatter, udgift	D.91	-	-	-	-	-	-
8	Andre kapitaloverførsler, udgift	D.99	-	19	-	-	-	-
9	Ændringer i nettoformue forårsaget af opsparinger og kapitaloverførelser (1 + 2)	B.10.1	1 826	1 517	2 245	1 552	607	614
10	Faste bruttoinvesteringer mv. ³	P.51	32	29	29	34	37	39
11	Anskaffelser af ikke-finansielle ikke-producerede aktiver, netto	K.2	15	15	18	13	13	15
12	Fordringershvervelse, netto (9 ÷ 10 ÷ 11)	B.9	1 779	1 473	2 198	1 505	557	559
Memopost :								
	Renter, netto før FISIM korrektion		5 275	5 155	5 746	5 258	4 726	3 630
	Renter, indtægter før FISIM korrektion		9 348	10 779	11 927	11 366	10 688	9 410
	Renter, udgifter før FISIM korrektion		4 073	5 625	6 181	6 108	5 962	5 780

¹ Den tilhørende nettostørrelse fremkommer ved at fratække forbrug af fast realkapital (lb. nr. 7 i konto 1). ² De nationalregnskabsmæssige renteopgørelser afviger betydeligt fra sædvanlige regnskabsmæssige opgørelser. Det skyldes især af nationalregnskabsbehandlingen af indirekte målte finansielle formidlingstjenester (FISIM), jf. tekstafsnit 5.3. ³ Inklusiv anskaffelse minus afhændelser af værdigenstande.

TRANSLATION - ¹ The corresponding net aggregate is derived by subtracting consumption of fixed capital (line 7 in account 1). ² The calculation of interest in the national accounts deviates considerably from the calculations normally seen in business accounts. This is primarily due to the treatment of indirectly measured financial intermediation services (FISIM), see text section 5.3 ³Including acquisitions less disposals of valuables

Tabel 5.4.2 Andre monetære finansielle institutioner
Other monetary financial institutions

	ENS-code	1999	2000	2001	2002	2003*	2004*	
— løbende priser, mio. kr./current prices, mill. dkk. —								
Konto 1 : Produktion								
1	Produktion	P.1	46 851	50 084	56 111	54 457	58 608	60 377
2	Markedsmæssig produktion	P.11	46 319	49 255	54 973	52 992
3	Produktion til eget brug	P.12	532	829	1 137	1 465
4	Forbrug i produktionen	P.2	17 126	17 327	19 860	17 661	18 748	20 990
5	Bruttoværditilvækst (1 ÷ 4)	B.1g	29 725	32 756	36 250	36 797	39 860	39 387
6	Forbrug af fast realkapital	K.1	3 226	3 386	3 642	3 917	4 034	4 217
7	Nettoværditilvækst (5 ÷ 6)	B.1n	26 499	29 371	32 609	32 880	35 826	35 170
Konto 2.1.1 : Indkomstdannelse								
1	Bruttoværditilvækst	B.1g	29 725	32 756	36 250	36 797	39 860	39 387
2	Andre produktionsskatter minus -subsidier	D.29-D.39	1 465	1 591	1 878	1 724	1 853	1 913
3	Andre produktionsskatter, udgift	D.29	1 691	1 812	2 066	1 935	2 046	2 113
4	Andre produktionssubsidier, indtægt	D.39	226	221	187	211	193	200
5	Bruttofaktorindkomst, BFI (1 ÷ 2)		28 260	31 165	34 372	35 072	38 007	37 474
6	Aflønning af ansatte (residente producenters udgifter)	D.1	17 581	18 672	20 158	20 907	21 468	21 642
7	Bruttooverskud af produktionen (5 ÷ 6)¹	B.2g	10 679	12 493	14 214	14 165	16 538	15 832
Konto 2.1.2: Allokering af primær indkomst								
1	Bruttooverskud af produktionen	B.2g	10 679	12 493	14 214	14 165	16 538	15 832
2	Formueindkomst, netto	D.4	1 773	4 772	-5 293	8 873	11 193	13 548
3	Formueindkomst, indtægt	D.4	138 713	162 597	163 975	163 642	160 889	162 504
4	Formueindkomst, udgift	D.4	136 940	157 825	169 268	154 768	149 696	148 956
5	Renter, nationalregnskabsmæssige ² , netto	D.41	6 158	5 142	774	11 153	12 413	16 816
6	Renter, nationalregnskabsmæssige ² , indtægt	D.41	134 650	157 460	159 006	159 481	154 927	156 658
7	Renter, nationalregnskabsmæssige ² , udgift	D.41	128 492	152 318	158 232	148 329	142 514	139 842
8	Formueindkomst henført til forsikringstagere, indtægt	D.44	21	18	14	14	10	9
9	Udloddet selskabsudbytte, indtægt	D.42	2 428	2 760	2 628	1 541	1 707	2 160
10	Reinvesteret indtjening på direkte udenlandske investeringer, udgift	D.43	1 615	2 359	2 327	2 605	4 245	3 678
11	Bruttovirkomhedsindkomst (1 + 3 ÷ 7)	B.4g	20 900	22 772	19 957	29 478	34 914	38 495
12	Udloddet selskabsudbytte, udgift	D.42	8 448	5 507	11 036	6 440	7 182	9 114
13	Primær bruttoindkomst (11 ÷ 12)¹	B.5g	12 452	17 265	8 921	23 038	27 732	29 381
Konto 2.2 : Fordeling af sekundær indkomst								
1	Primær bruttoindkomst	B.5g	12 452	17 265	8 921	23 038	27 732	29 381
2	Andre løbende overførsler, indtægt	D.7	117	92	77	138	112	110
3	Skadesforsikringserstatninger, indtægt	D.72	117	92	77	138	112	110
4	I alt bruttoindtægter (1 + 2)		12 569	17 356	8 998	23 176	27 843	29 491
5	Løbende indkomst- og formueskatter mv., udgift	D.5	1 546	4 557	4 497	6 077	6 784	6 784
6	Andre løbende overførsler, udgift	D.7	117	92	77	138	112	110
7	Skadesforsikringspræmier, netto (betalte)	D.71	117	92	77	138	112	110
8	Diverse løbende overførsler, udgift	D.75	-	-	-	-	-	-
9	I alt bruttoudgifter (5 + 6)		1 663	4 648	4 574	6 215	6 896	6 894
10	Disponibel bruttoindkomst (4 ÷ 9)¹	B.6g	10 906	12 708	4 424	16 961	20 947	22 596
Konto 3.1 : Kapital								
1	Bruttoopsparing	B.8g	10 906	12 708	4 424	16 961	20 947	22 596
2	Kapitaloverførsler, netto	D.9	-5	-637	-3	-3	-9	-1 609
3	Modtagne kapitaloverførsler	D.9	-	-	-	-	-	-
4	Investeringsstilskud, indtægt	D.92
5	Andre kapitaloverførsler, indtægt	D.99	-	-	-	-	-	-
6	Betalte kapitaloverførsler	D.9	5	637	3	3	9	1 609
7	Kapitalskatter, udgift	D.91	-	-	-	-	-	-
8	Andre kapitaloverførsler, udgift	D.99	5	637	3	3	9	1 609
9	Ændringer i nettoformue forårsaget af opsparinger og kapitaloverførelser (1 + 2)	B.10.1	10 901	12 071	4 421	16 958	20 938	20 987
10	Faste bruttoinvesteringer mv. ³	P.51	2 790	2 652	2 644	3 537	3 834	4 095
11	Anskaffelser af ikke-finansielle ikke-producerede aktiver, netto	K.2	-	-	-1	11	-	11
12	Forringelserhvervelse, netto (9 ÷ 10 ÷ 11)	B.9	8 111	9 419	1 778	13 410	17 104	16 882
Memopost :								
	Renter, netto før FISIM korrektion		31 987	31 507	30 842	38 228	39 412	14 232
	Renter, indtægter før FISIM korrektion		152 362	172 916	178 061	179 152	173 183	154 074
	Renter, udgifter før FISIM korrektion		120 375	141 409	147 219	140 924	133 770	139 842

¹ Den tilhørende nettostørrelse fremkommer ved at fratække forbrug af fast realkapital (lb. nr. 7 i konto 1). ² De nationalregnskabsmæssige renteopgørelser afviger betydeligt fra sædvanlige regnskabsmæssige opgørelser. Det skyldes især af nationalregnskabets behandling af indirekte målte finansielle formidlingstjenester (FISIM), jf. tekstafsnit 5.3. ³ Inklusiv anskaffelse minus afhændelser af værdigenstande.

TRANSLATION - ¹ The corresponding net aggregate is derived by subtracting consumption of fixed capital (line 7 in account 1). ² The calculation of interest in the national accounts deviates considerably from the calculations normally seen in business accounts. This is primarily due to the treatment of indirectly measured financial intermediation services (FISIM), see text section 5.3 ³Including acquisitions less disposals of valuables

Tabel 5.4.3

Andre finansielle formidlere undtagen forsikringselskaber og pensionskasser
 Other financial intermediaries, except insurance corp. and pensionfunds

	ENS-code	1999	2000	2001	2002	2003*	2004*	
— løbende priser, mio. kr./current prices, mill. dkk. —								
Konto 1 : Produktion								
1	Produktion	P.1	7 126	9 340	9 304	11 602	12 213	13 702
2	Markedsmessig produktion	P.11	7 060	9 263	9 229	11 375
3	Produktion til eget brug	P.12	66	77	75	226
4	Forbrug i produktionen	P.2	3 902	5 064	5 569	5 679	6 418	6 832
5	Bruttoværditilvækst (1 ÷ 4)	B.1g	3 224	4 276	3 736	5 922	5 796	6 870
6	Forbrug af fast realkapital	K.1	390	420	425	466	479	498
7	Nettoværditilvækst (5 ÷ 6)	B.1n	2 835	3 857	3 311	5 457	5 317	6 372
Konto 2.1.1 : Indkomstdannelse								
1	Bruttoværditilvækst	B.1g	3 224	4 276	3 736	5 922	5 796	6 870
2	Andre produktionsskatter minus -subsidier	D.29-D.39	70	82	163	190	128	137
3	Andre produktionsskatter, udgift	D.29	79	93	179	214	153	162
4	Andre produktionssubsidier, indtægt	D.39	10	11	16	24	25	26
5	Bruttofaktorindkomst, BFI (1 ÷ 2)		3 155	4 194	3 573	5 732	5 667	6 733
6	Aflønning af ansatte (residente producenters udgifter)	D.1	1 687	1 892	2 320	1 952	1 764	1 827
7	Bruttooverskud af produktionen (5 ÷ 6)¹	B.2g	1 467	2 303	1 252	3 780	3 903	4 906
Konto 2.1.2: Allokering af primær indkomst								
1	Bruttooverskud af produktionen	B.2g	1 467	2 303	1 252	3 780	3 903	4 906
2	Formueindkomst, netto	D.4	11 493	12 675	3 211	7 531	13 082	12 689
3	Formueindkomst, indtægt	D.4	21 145	30 059	26 028	21 482	28 192	29 849
4	Formueindkomst, udgift	D.4	9 652	17 384	22 817	13 952	15 110	17 159
5	Renter, nationalregnskabsmæssige ² , netto	D.41	5 881	8 736	10 626	8 794	10 866	14 586
6	Renter, nationalregnskabsmæssige ² , indtægt	D.41	10 535	15 828	18 768	15 404	17 025	19 066
7	Renter, nationalregnskabsmæssige ² , udgift	D.41	4 654	7 092	8 142	6 610	6 159	4 480
8	Formueindkomst henført til forsikringstagere, indtægt	D.44	4	4	3	3	2	2
9	Udloddet selskabsudbytte, indtægt	D.42	10 606	14 227	7 257	6 075	11 165	10 780
10	Bruttovirksomhedsindkomst (1 + 3 ÷ 7)	B.4g	17 959	25 269	19 138	18 653	25 936	30 274
11	Udloddet selskabsudbytte, udgift	D.42	4 999	10 291	14 675	7 342	8 951	12 679
12	Primær bruttoindkomst (10 ÷ 11)¹	B.5g	12 960	14 978	4 464	11 311	16 984	17 595
Konto 2.2 : Fordeling af sekundær indkomst								
1	Primær bruttoindkomst	B.5g	12 960	14 978	4 464	11 311	16 984	17 595
2	Andre løbende overførsler, indtægt	D.7	32	26	23	34	29	29
3	Skadesforsikringserstatninger, indtægt	D.72	32	26	23	34	29	29
4	I alt bruttoindtægter (1 + 2)		12 992	15 004	4 486	11 345	17 014	17 624
5	Løbende indkomst- og formueskatter mv., udgift	D.5	2 209	4 983	2 787	2 721	2 231	2 184
6	Andre løbende overførsler, udgift	D.7	32	26	23	34	29	29
7	Skadesforsikringspræmier, netto (betalte)	D.71	32	26	23	34	29	29
8	Diverse løbende overførsler, udgift	D.75	-	-	-	-	-	-
9	I alt bruttoudgifter (5 + 6)		2 241	5 009	2 810	2 755	2 261	2 213
10	Disponibel bruttoindkomst (4 ÷ 9)¹	B.6g	10 751	9 995	1 677	8 590	14 753	15 411
Konto 3.1 : Kapital								
1	Bruttoopsparing	B.8g	10 751	9 995	1 677	8 590	14 753	15 411
2	Kapitaloverførsler, netto	D.9	9	-22	-3	3	27	-4
3	Modtagne kapitaloverførsler	D.9	73	70	77	76	90	63
4	Investeringsstilskud, indtægt	D.92	-	-	-	-	-	-
5	Andre kapitaloverførsler, indtægt	D.99	73	70	77	76	90	63
6	Betalte kapitaloverførsler	D.9	64	92	80	73	64	68
7	Kapitalskatter, udgift	D.91	-	-	-	-	-	-
8	Andre kapitaloverførsler, udgift	D.99	64	92	80	73	64	68
9	Ændringer i nettoformue forårsaget af opsparinger og kapitaloverførelser (1 + 2)	B.10.1	10 760	9 972	1 673	8 593	14 780	15 407
10	Faste bruttoinvesteringer mv. ³	P.51	330	302	301	352	409	436
11	Fordringerhvervelse, netto (9 ÷ 10)	B.9	10 430	9 671	1 373	8 241	14 371	14 971
Memopost :								
	Renter, netto før FISIM korrektion		7 333	10 280	-8 552	12 485	13 875	13 862
	Renter, indtægter før FISIM korrektion		13 048	18 099	21 548	19 110	20 642	18 634
	Renter, udgifter før FISIM korrektion		5 715	7 819	30 100	6 624	6 767	4 772

¹ Den tilhørende nettostørrelse fremkommer ved at fratække forbrug af fast realkapital (lb. nr. 7 i konto 1). ² De nationalregnskabsmæssige renteopgørelser afviger betydeligt fra sædvanlige regnskabsmæssige opgørelser. Det skyldes især af nationalregnskabsbehandlingen af indirekte målte finansielle formidlingstjenester (FISIM), jf. tekstafsnit 5.3. ³ Inklusiv anskaffelse minus afhændelser af værdigenstande.

TRANSLATION - ¹ The corresponding net aggregate is derived by subtracting consumption of fixed capital (line 7 in account 1). ² The calculation of interest in the national accounts deviates considerably from the calculations normally seen in business accounts. This is primarily due to the treatment of indirectly measured financial intermediation services (FISIM), see text section 5.3 ³Including acquisitions less disposals of valuables

Tabel 5.4.4 **Finansielle hjælpeenheder**
Financial auxiliaries

	ENS-code	1999	2000	2001	2002	2003*	2004*	
— løbende priser, mio. kr./current prices, mill. dkk. —								
Konto 1 : Produktion								
1	Produktion	P.1	5 981	7 467	7 801	8 507	8 879	9 771
2	Markedsmæssig produktion	P.11	5 929	7 362	7 603	7 906
3	Produktion til eget brug	P.12	51	105	198	601
4	Forbrug i produktionen	P.2	2 851	3 851	3 791	3 985	4 307	4 472
5	Bruttoværditilvækst (1 ÷ 4)	B.1g	3 130	3 616	4 010	4 522	4 572	5 299
6	Forbrug af fast realkapital	K.1	495	505	529	638	779	936
7	Nettoværditilvækst (5 ÷ 6)	B.1n	2 635	3 112	3 481	3 884	3 793	4 363
Konto 2.1.1 : Indkomstdannelse								
1	Bruttoværditilvækst	B.1g	3 130	3 616	4 010	4 522	4 572	5 299
2	Andre produktionsskatter minus -subsidier	D.29-D.39	59	45	58	62	65	67
3	Andre produktionsskatter, udgift	D.29	84	64	74	82	84	87
4	Andre produktionssubsidier, indtægt	D.39	25	20	16	21	19	20
5	Bruttofaktorindkomst, BFI (1 ÷ 2)		3 071	3 572	3 952	4 460	4 507	5 232
6	Aflønning af ansatte (residente producenters udgifter)	D.1	1 431	1 638	1 829	2 661	3 147	3 088
7	Bruttooverskud af produktionen (5 ÷ 6)¹	B.2g	1 641	1 934	2 123	1 799	1 360	2 144
Konto 2.1.2: Allokering af primær indkomst								
1	Bruttooverskud af produktionen	B.2g	1 641	1 934	2 123	1 799	1 360	2 144
2	Formueindkomst, netto	D.4	-255	-323	-242	-179	-526	-389
3	Formueindkomst, indtægt	D.4	149	231	201	164	119	143
4	Formueindkomst, udgift	D.4	404	554	443	342	645	532
5	Renter, nationalregnskabsmæssige ² , netto	D.41	122	169	176	141	91	96
6	Renter, nationalregnskabsmæssige ² , indtægt	D.41	144	226	196	158	115	132
7	Renter, nationalregnskabsmæssige ² , udgift	D.41	22	57	20	17	24	36
8	Formueindkomst henført til forsikringstagere, indtægt	D.44	5	4	3	3	2	2
9	Udloddet selskabsudbytte, indtægt	D.42	-	1	3	2	2	9
10	Bruttovirksomhedsindkomst (1 + 3 ÷ 7)	B.4g	1 768	2 108	2 304	1 946	1 456	2 251
11	Udloddet selskabsudbytte, udgift	D.42	382	497	424	325	621	496
12	Primær bruttoindkomst (10 ÷ 11)¹	B.5g	1 386	1 611	1 881	1 621	835	1 754
Konto 2.2 : Fordeling af sekundær indkomst								
1	Primær bruttoindkomst	B.5g	1 386	1 611	1 881	1 621	835	1 754
2	Andre løbende overførsler, indtægt	D.7	23	16	14	27	21	21
3	Skadesforsikringserstatninger, indtægt	D.72	23	16	14	27	21	21
4	I alt bruttoindtægter (1 + 2)		1 409	1 627	1 895	1 647	856	1 775
5	Løbende indkomst- og formueskatter mv., udgift	D.5	85	159	113	143	145	145
6	Andre løbende overførsler, udgift	D.7	23	16	14	27	21	21
7	Skadesforsikringspræmier, netto (betalte)	D.71	23	16	14	27	21	21
8	Diverse løbende overførsler, udgift	D.75	-	-	-	-	-	-
9	I alt bruttoudgifter (5 + 6)		108	175	128	170	167	166
10	Disponibel bruttoindkomst (4 ÷ 9)¹	B.6g	1 301	1 452	1 767	1 477	689	1 609
Konto 3.1 : Kapital								
1	Bruttoopsparing	B.8g	1 301	1 452	1 767	1 477	689	1 609
2	Kapitaloverførsler, netto	D.9	-	-	-	-	-	-
3	Modtagne kapitaloverførsler	D.9	-	-	-	-	-	-
4	Investeringsstilskud, indtægt	D.92	-	-	-	-	-	-
5	Andre kapitaloverførsler, indtægt	D.99	-	-	-	-	-	-
6	Betalte kapitaloverførsler	D.9	-	-	-	-	-	-
7	Kapitalskatter, udgift	D.91	-	-	-	-	-	-
8	Andre kapitaloverførsler, udgift	D.99	-	-	-	-	-	-
9	Ændr. i nettoformue forårsaget af opsp. og kapitaloverf. (1 + 2)	B.10.1	1 301	1 452	1 767	1 477	689	1 609
10	Faste bruttoinvesteringer mv. ³	P.51	266	340	339	1 213	1 195	1 275
11	Lagerændringer	P.51	-	-	-	-	-	-
12	Fordringerhvervelse, netto (9 ÷ 10)	B.9	1 035	1 112	1 428	264	-505	334
Memopost :								
	Renter, netto før FISIM korrektion		89	135	147	-541	37	61
	Renter, indtægter før FISIM korrektion		120	199	176	135	70	107
	Renter, udgifter før FISIM korrektion		31	64	29	676	34	46

¹ Den tilhørende nettostørrelse fremkommer ved at fratække forbrug af fast realkapital (lb. nr. 7 i konto 1). ² De nationalregnskabsmæssige renteopgørelser afviger betydeligt fra sædvanlige regnskabsmæssige opgørelser. Det skyldes især af nationalregnskabsbehandlingen af indirekte målte finansielle formidlingstjenester (FISIM), jf. tekstafsnit 5.3. ³ Inklusiv anskaffelse minus afhændelser af værdigenstande.

TRANSLATION - ¹ The corresponding net aggregate is derived by subtracting consumption of fixed capital (line 7 in account 1). ² The calculation of interest in the national accounts deviates considerably from the calculations normally seen in business accounts. This is primarily due to the treatment of indirectly measured financial intermediation services (FISIM), see text section 5.3 ³Including acquisitions less disposals of valuables

Tabel 5.4.5 Forsikringselskaber og pensionskasser
Insurance corporations and pension funds

	ENS-code	1999	2000	2001	2002	2003*	2004*	
— løbende priser, mio. kr./current prices, mill. dkk. —								
Konto 1 : Produktion								
1	Produktion	P.1	20 446	21 925	21 349	23 768	26 343	26 746
2	Markedsmæssig produktion	P.11	20 039	21 484	20 920	23 302
3	Produktion til eget brug	P.12	407	441	429	467
4	Forbrug i produktionen	P.2	9 353	10 499	11 270	12 813	12 405	11 427
5	Bruttoværditilvækst (1 ÷ 4)	B.1g	11 093	11 426	10 079	10 955	13 938	15 319
6	Forbrug af fast realkapital	K.1	878	932	990	1 079	1 138	1 217
7	Nettoværditilvækst (5 ÷ 6)	B.1n	10 215	10 494	9 089	9 876	12 800	14 102
Konto 2.1.1 : Indkomstdannelse								
1	Bruttoværditilvækst	B.1g	11 093	11 426	10 079	10 955	13 938	15 319
2	Andre produktionsskatter minus -subsider	D.29-D.39	535	596	728	590	611	632
3	Andre produktionsskatter, udgift	D.29	617	676	799	665	679	703
4	Andre produktionssubsider, indtægt	D.39	82	81	71	75	69	72
5	Bruttofaktorindkomst, BFI (1 ÷ 2)		10 557	10 830	9 351	10 365	13 327	14 687
6	Aflønning af ansatte (residente producenters udgifter)	D.1	7 800	7 549	7 858	8 654	9 234	9 345
7	Bruttooverskud af produktionen (5 ÷ 6)¹	B.2g	2 757	3 281	1 493	1 711	4 094	5 343
Konto 2.1.2: Allokering af primær indkomst								
1	Bruttooverskud af produktionen	B.2g	2 757	3 281	1 493	1 711	4 094	5 343
2	Formueindkomst, netto	D.4	4 712	1 273	1 706	-1 430	1 262	1 489
3	Formueindkomst, indtægt	D.4	52 662	56 537	58 953	55 589	53 028	56 930
4	Formueindkomst, udgift	D.4	47 950	55 265	57 247	57 019	51 765	55 441
5	Renter, nationalregnskabsmæssige ² , netto	D.41	42 662	46 027	46 312	46 412	45 213	47 206
6	Renter, nationalregnskabsmæssige ² , indtægt	D.41	43 110	47 046	46 929	47 241	46 130	48 178
7	Renter, nationalregnskabsmæssige ² , udgift	D.41	448	1 019	617	828	917	972
8	Formueindkomst henført til forsikringstagere, netto	D.44	-45 607	-48 966	-52 024	-51 512	-48 238	-51 577
9	Formueindkomst henført til forsikringstagere, indtægt	D.44	-	-	-	-	-	-
10	Formueindkomst henført til forsikringstagere, udgift	D.44	45 607	48 966	52 024	51 512	48 238	51 577
11	Udloddet selskabsudbytte, indtægt	D.42	9 552	9 492	12 024	8 348	6 898	8 751
12	Bruttovirksomhedsindkomst (1 + 3 ÷ 7 ÷ 10)	B.4g	9 364	9 833	7 805	4 960	7 967	9 723
13	Udloddet selskabsudbytte, udgift	D.42	1 895	5 280	4 606	4 678	2 611	2 891
14	Primær bruttoindkomst (12 ÷ 13)¹	B.5g	7 469	4 554	3 199	282	5 356	6 832
Konto 2.2 : Fordeling af sekundær indkomst								
1	Primær bruttoindkomst	B.5g	7 469	4 554	3 199	282	5 356	6 832
2	Bidrag til sociale ordninger, indtægt	D.61	63 023	74 432	92 880	100 943	101 138	95 580
3	Faktiske bidrag til sociale ordninger, indtægt	D.611	63 023	74 432	92 880	100 943	101 138	95 580
4	Imputerede bidrag til sociale ordninger, indtægt	D.612	-	-	-	-	-	-
5	Andre løbende overførsler, indtægt	D.7	33 400	34 334	38 880	38 023	33 302	35 095
6	Skadesforsikringspræmier, netto (modtaget)	D.71	29 165	29 453	32 657	33 065	30 391	31 995
7	Skadesforsikringserstatninger, indtægt	D.72	4 235	4 881	6 223	4 958	2 911	3 101
8	I alt bruttoindtægter (1 + 2 + 5)		103 892	113 320	134 958	139 248	139 796	137 507
9	Løbende indkomst- og formueskatter mv., udgift	D.5	399	714	287	709	280	280
10	Sociale ydelser modtaget sociale overførsler i naturalier, udgift	D.62	24 617	27 917	30 094	32 394	36 889	40 807
11	Andre løbende overførsler, udgift	D.7	33 400	34 334	38 880	38 023	33 302	35 095
12	Skadesforsikringspræmier, netto (betalte)	D.71	4 235	4 881	6 223	4 958	2 911	3 101
13	Skadesforsikringserstatninger, udgift	D.72	29 165	29 453	32 657	33 065	30 391	31 995
14	I alt bruttoindtægter (9 + 10 + 11)		58 417	62 965	69 261	71 127	70 471	76 183
15	Disponibel bruttoindkomst (8 ÷ 14)¹	B.6g	45 475	50 354	65 698	68 122	69 325	61 324
Konto 2.4.1 : Anvendelse af disponibel indkomst								
1	Disponibel bruttoindkomst	B.6g	45 475	50 354	65 698	68 122	69 325	61 324
2	Korr. for ændr. i husholdningernes nettoformue i pensionskassereserver, udgift ..	D.8	38 406	46 515	62 786	68 550	64 249	54 773
3	Bruttoopsparing (1 ÷ 2)¹	B.8g	7 069	3 840	2 911	-428	5 076	6 551

¹ Den tilhørende nettostørrelse fremkommer ved at fratække forbrug af fast realkapital (lb. nr. 7 i konto 1). ² De nationalregnskabsmæssige renteopgørelser afviger betydeligt fra sædvanlige regnskabsmæssige opgørelser. Det skyldes især af nationalregnskabsbehandlingen af indirekte målte finansielle formidlingstjenester (FISIM), jf. tekstafsnit 5.3. ³ Inklusiv anskaffelse minus afhændelser af værdigenstande.

TRANSLATION - ¹ The corresponding net aggregate is derived by subtracting consumption of fixed capital (line 7 in account 1). ² The calculation of interest in the national accounts deviates considerably from the calculations normally seen in business accounts. This is primarily due to the treatment of indirectly measured financial intermediation services (FISIM), see text section 5.3. ³ Including acquisitions less disposals of valuables

Tabel 5.4.5 (fortsat)

Forsikringsselskaber og pensionskasser
Insurance corporations and pension funds

	ENS-code	1999	2000	2001	2002	2003*	2004*	
—— løbende priser, mio. kr./current prices, mill. dkk. ——								
Konto 3.1 : Kapital								
1	Bruttoopsparing	B.8g	7 069	3 840	2 911	-428	5 076	6 551
2	Kapitaloverførsler, netto	D.9	-4 983	-	-	-	-	-
3	Modtagne kapitaloverførsler	D.9	6 922	-	-	-	-	-
4	Andre kapitaloverførsler, indtægt	D.99	6 922	-	-	-	-	-
5	Betalte kapitaloverførsler	D.9	11 906	-	-	-	-	-
6	Andre kapitaloverførsler, udgift	D.99	11 906	-	-	-	-	-
7	Ændringer i nettoformue forårsaget af opsparing og kapitaloverførelser							
	(1 + 2)	B.10.1	2 086	3 840	2 911	-428	5 076	6 551
8	Faste bruttoinvesteringer mv. ³	P.51	822	940	938	1 243	1 241	1 318
9	Fordringserhvervelse, netto (7 ÷ 8)	B.9	1 264	2 899	1 974	-1 671	3 835	5 233
Memopost :								
	Renter, netto før FISIM korrektion		42 178	45 617	45 873	46 412	45 195	47 136
	Renter, indtægter før FISIM korrektion		42 939	46 753	46 676	47 241	46 115	48 108
	Renter, udgifter før FISIM korrektion		761	1 136	803	828	920	972

¹ Den tilhørende nettostørrelse fremkommer ved at fratække forbrug af fast realkapital (lb. nr. 7 i konto 1). ² De nationalregnskabsmæssige renteopgørelser afviger betydeligt fra sædvanlige regnskabsmæssige opgørelser. Det skyldes især af nationalregnskabets behandling af indirekte målte finansielle formidlingstjenester (FISIM), jf. tekstafsnit 5.3. ³ Inklusiv anskaffelse minus afhændelser af værdigenstande.

TRANSLATION - ¹ The corresponding net aggregate is derived by subtracting consumption of fixed capital (line 7 in account 1). ² The calculation of interest in the national accounts deviates considerably from the calculations normally seen in business accounts. This is primarily due the treatment of indirectly measured financial intermediation services (FISIM), see text section X.Y ³Including acquisitions less disposals of valuables

Tabel 5.5 Offentlig forvaltning og service
 General government

	ENS-code	1999	2000	2001	2002	2003*	2004*	
— løbende priser, mio. kr./current prices, mill. dkk. —								
Konto 1 : Produktion								
1	Produktion	P.1	332 624	346 003	365 127	382 368	394 340	411 864
2	Markedsmæssig produktion	P.11	35 042	36 341	38 377	40 345
3	Produktion til eget brug	P.12	643	692	915	910
4	Anden ikke-markedsmæssig produktion	P.13	296 940	308 970	325 835	341 113
5	Forbrug i produktionen	P.2	96 659	101 427	108 783	114 825	117 636	125 111
6	Bruttoværditilvækst (1 ÷ 5)	B.1g	235 966	244 576	256 344	267 544	276 704	286 752
7	Forbrug af fast realkapital	K.1	24 620	25 284	25 566	26 398	27 179	28 000
8	Nettoværditilvækst (6 ÷ 7)	B.1n	211 346	219 292	230 778	241 146	249 525	258 752
Konto 2.1.1 : Indkomstdannelse								
1	Bruttoværditilvækst	B.1g	235 966	244 576	256 344	267 544	276 704	286 752
2	Andre produktionsskatter minus -subsider	D.29-D.39	-1 082	-2 007	-2 082	-2 706	-2 910	-2 200
3	Andre produktionsskatter, udgift	D.29	2 175	1 814	2 138	2 078	2 152	2 193
4	Andre produktionssubsidier, indtægt	D.39	3 256	3 821	4 220	4 784	5 062	4 393
5	Bruttofaktorindkomst, BFI (1 ÷ 2)		237 047	246 582	258 426	270 250	279 614	288 952
6	Aflønning af ansatte (residente producenters udgifter)	D.1	212 428	221 300	232 860	243 854	252 434	260 952
7	Bruttooverskud af produktionen (5 ÷ 6)¹	B.2g	24 620	25 283	25 566	26 396	27 180	28 000
Konto 2.1.2: Allokering af primær indkomst								
1	Bruttooverskud af produktionen	B.2g	24 620	25 283	25 566	26 396	27 180	28 000
2	Produktions- og importskatter	D.2	219 377	220 012	229 762	238 293	241 418	255 225
3	Produktskatter	D.21	197 702	198 775	205 508	213 369	215 938	228 850
4	Moms	D.211	118 976	123 777	128 550	132 394	135 088	143 284
5	Produktskatter undtagen moms og told mv.	D.2122 + D.214	78 726	74 999	76 958	80 974	80 850	85 567
6	Andre produktionsskatter, indtægt	D.29	21 675	21 237	24 254	24 925	25 481	26 375
7	Subsidier	D.3	31 495	31 494	32 149	34 021	33 023	33 824
8	Produktsubsidier	D.31	10 647	10 647	11 507	11 368	11 713	11 479
9	Andre produktionssubsidier	D.39	20 848	20 847	20 642	22 652	21 310	22 345
10	Formueindkomst, netto	D.4	-30 309	-27 248	-22 014	-22 067	-17 806	-10 043
11	Formueindkomst, indtægt	D.4	28 186	28 587	31 954	29 633	30 168	35 202
12	Formueindkomst, udgift	D.4	58 496	55 835	53 968	51 700	47 974	45 245
13	Renter, nationalregnskabsmæssige ² , netto	D.41	-38 286	-35 238	-32 580	-31 655	-29 086	-26 177
14	Renter, nationalregnskabsmæssige ² , indtægt	D.41	20 209	20 596	21 388	20 044	18 889	19 068
15	Renter, nationalregnskabsmæssige ² , udgift	D.41	58 496	55 835	53 968	51 700	47 974	45 245
16	Jordrente mv., netto	D.45	1 036	1 334	2 485	2 554	2 722	5 434
17	Jordrente mv., indtægt	D.45	1 036	1 334	2 485	2 554	2 722	5 434
18	Jordrente mv., udgift	D.45	-	-	-	-	-	-
19	Udloddet selskabsudbytte, indtægt	D.42	6 941	6 656	8 081	7 035	8 558	10 700
20	Primær bruttoindkomst (1 + 2 ÷ 7 + 10)¹	B.5g	182 193	186 553	201 164	208 601	217 769	239 358
Konto 2.2 : Fordeling af sekundær indkomst								
1	Primær bruttoindkomst	B.5g	182 193	186 553	201 164	208 601	217 769	239 358
2	Løbende indkomst- og formueskatter mv., indtægt	D.5	365 601	391 699	390 925	399 075	410 271	439 775
3	Bidrag til sociale ordninger, indtægt	D.61	30 091	34 237	34 883	28 825	29 829	30 749
4	Faktiske bidrag til sociale ordninger, indtægt	D.611	20 315	23 854	23 752	17 094	17 510	17 732
5	Imputerede bidrag til sociale ordninger, indtægt	D.612	9 776	10 383	11 132	11 731	12 319	13 017
6	Andre løbende overførsler, indtægt	D.7	8 731	8 571	10 154	10 770	10 651	11 632
7	Løbende internationalt samarbejde, indtægt	D.74	1 187	859	2 046	1 562	1 412	1 956
8	Diverse løbende overførsler, indtægt	D.75	7 545	7 712	8 108	9 209	9 239	9 676
9	I alt bruttoindtægter (1 + 2 + 3 + 6)		586 616	621 060	637 126	647 271	668 520	721 514
10	Sociale ydelser undt. sociale overførsler i naturalier, udgift	D.62	206 805	212 589	220 667	229 022	243 167	251 730
11	Andre løbende overførsler, udgift	D.7	30 745	32 945	34 843	33 667	34 495	35 888
12	Løbende internationalt samarbejde, udgift	D.74	21 480	22 534	24 332	22 491	22 303	20 725
13	Diverse løbende overførsler, udgift	D.75	9 265	10 411	10 511	11 177	12 192	15 163
14	I alt bruttoudgifter (10 + 11)		237 550	245 534	255 510	262 689	277 662	287 618
15	Disponibel bruttoindkomst (9 ÷ 14)¹	B.6g	349 067	375 526	381 616	384 582	390 857	433 896
Konto 2.3 : Indkomstfordeling via naturalieydelser								
1	Disponibel bruttoindkomst	B.6g	349 067	375 526	381 616	384 582	390 857	433 896
2	Sociale overførsler i naturalier, udgift	D.63	212 857	222 219	235 350	250 040	258 951	271 355
3	Korrigeret disponibel bruttoindkomst (1 ÷ 2)¹	B.7g	136 210	153 307	146 266	134 541	131 906	162 541

¹ Den tilhørende nettostørrelse fremkommer ved at fratække forbrug af fast realkapital (lb. nr. 7 i konto 1). ² De nationalregnskabsmæssige renteopgørelser afviger betydeligt fra sædvanlige regnskabsmæssige opgørelser. Det skyldes især af nationalregnskabsbehandlingen af indirekte målte finansielle formidlingstjenester (FISIM), jf. tekstafsnit 5.3

TRANSLATION - ¹ The corresponding net aggregate is derived by subtracting consumption of fixed capital (line 7 in account 1). ² The calculation of interest in the national accounts deviates considerably from the calculations normally seen in business accounts. This is primarily due to the treatment of indirectly measured financial intermediation services (FISIM), see text section 5.3

Tabel 5.5 (fortsat)

Offentlig forvaltning og service
 General government

	ENS-code	1999	2000	2001	2002	2003*	2004*	
— løbende priser, mio. kr./current prices, mill. dkk. —								
Konto 2.4.1 : Anvendelse af disponibel indkomst								
1	Disponibel bruttoindkomst	B.6g	349 067	375 526	381 616	384 582	390 857	433 896
2	Forbrugsudgift	P.3	312 370	325 099	343 263	360 212	371 118	388 319
3	Individuel forbrugsudgift	P.31	212 857	222 219	235 350	250 040	258 951	271 355
4	Kollektiv forbrugsudgift	P.32	99 513	102 880	107 913	110 172	112 167	116 964
5	Bruttoopsparing (1 ÷ 2) ¹	B.8g	36 697	50 427	38 353	24 369	19 740	45 578
Konto 2.4.2 : Anvendelse af korrigeret disp. indkomst								
1	Korrigeret disponibel bruttoindkomst	B.7g	136 210	153 307	146 266	134 541	131 906	162 541
2	Faktisk kollektivt forbrug	P.42	99 513	102 880	107 913	110 172	112 167	116 964
3	Bruttoopsparing (1 ÷ 2) ¹	B.8g	36 697	50 427	38 353	24 369	19 740	45 578
Konto 3.1 : Kapital								
1	Bruttoopsparing	B.8g	36 697	50 427	38 353	24 369	19 740	45 578
2	Kapitaloverførsler, netto	D.9	566	349	727	2 779	1 895	6 524
3	Modtagne kapitaloverførsler	D.9	7 033	7 322	7 005	8 498	7 377	11 857
4	Kapitalskatter, indtægt	D.91	2 498	3 000	2 798	2 627	2 803	3 330
5	Investeringsstilskud, indtægt	D.92	2 163	1 844	1 909	2 094	2 362	3 332
6	Andre kapitaloverførsler, indtægt	D.99	2 372	2 478	2 298	3 776	2 212	5 195
7	Betalte kapitaloverførsler	D.9	6 467	6 972	6 278	5 718	5 482	5 333
8	Investeringsstilskud, udgift	D.92	2 508	2 648	2 319	2 646	1 969	1 463
9	Andre kapitaloverførsler, udgift	D.99	3 959	4 324	3 959	3 072	3 513	3 871
10	Ændr. i nettoformue forårsag. af opsp. og kap. overf.	B.10.1	37 263	50 776	39 080	27 148	21 635	52 101
11	Faste bruttoinvesteringer mv. ²	P.51	20 149	21 579	25 167	24 071	22 382	27 356
12	Lagerændringer	P.52	1	-179	11	33	43	3
13	Anskaff. af ikke-finansielle ikke-producerede aktiver, netto	K.2	134	18	-1 975	-182	207	-59
14	Fordringerserhvervelse, netto (10 ÷ 11 ÷ 12 ÷ 13)	B.9	16 979	29 358	15 876	3 226	-998	24 800
Memopost :								
	Renter, netto før FISIM korrektion		-38 726	-35 669	-32 886	-31 900	-29 433	-26 554
	Renter, indtægter før FISIM korrektion		19 926	20 279	21 175	19 926	18 689	18 822
	Renter, udgifter før FISIM korrektion		58 651	55 947	54 061	51 827	48 122	45 376

¹ Den tilhørende nettostørrelse fremkommer ved at fratække forbrug af fast realkapital (lb. nr. 7 i konto 1). ² De nationalregnskabsmæssige renteopgørelser afviger betydeligt fra sædvanlige regnskabsmæssige opgørelser. Det skyldes især af nationalregnskabsbehandlingen af indirekte målte finansielle formidlingstjenester (FISIM), jf. tekstafsnit 5.3

TRANSLATION - ¹ The corresponding net aggregate is derived by subtracting consumption of fixed capital (line 7 in account 1). ² The calculation of interest in the national accounts deviates considerably from the calculations normally seen in business accounts. This is primarily due to the treatment of indirectly measured financial intermediation services (FISIM), see text section 5.3

Tabel 5.6 Husholdninger samt non-profit institutioner rettet mod hush. (NPISH)
Households and non-profit institutions serving households (NPISH)

	ENS-code	1999	2000	2001	2002	2003*	2004*	
— løbende priser, mio. kr./current prices, mill. dkk. —								
Konto 1 : Produktion								
1	Produktion	P.1	277 825	284 576	291 328	296 345	304 106	317 993
2	Markedsfølsom produktion	P.11	194 697	197 981	201 806	203 069
3	Produktion til eget brug	P.12	73 511	76 724	79 293	83 010
4	Anden ikke-markedsfølsom produktion	P.13	9 617	9 871	10 228	10 266
5	Forbrug i produktionen	P.2	114 354	115 488	115 852	118 992	117 697	123 382
6	Bruttoværditilvækst (1 ÷ 5)	B.1g	163 471	169 089	175 476	177 353	186 410	194 611
7	Forbrug af fast realkapital	K.1	42 668	42 832	37 138	34 974	39 396	35 953
8	Nettoværditilvækst (6 ÷ 7)	B.1n	120 803	126 256	138 338	142 379	147 013	158 658
Konto 2.1.1 : Indkomstdannelse								
1	Bruttoværditilvækst	B.1g	163 471	169 089	175 476	177 353	186 410	194 611
2	Andre produktionsskatter minus -subsidier	D.29-D.39	485	923	995	811	1 248	810
3	Andre produktionsskatter, udgift	D.29	7 495	7 706	8 470	9 167	9 346	9 655
4	Andre produktionssubsidier, indtægt	D.39	7 010	6 783	7 475	8 356	8 099	8 845
5	Bruttofaktorindkomst, BFI (1 ÷ 2)		162 986	168 166	174 481	176 542	185 162	193 801
6	Aflønning af ansatte (residente producenters udgifter)	D.1	45 786	45 764	44 657	44 814	46 266	47 835
7	Bruttooverskud af produktionen (5 ÷ 6)¹	B.2g+B.3g	117 200	122 402	129 824	131 728	138 896	145 966
Konto 2.1.2: Allokering af primær indkomst								
1	Bruttooverskud af produktionen	B.2g+B.3g	117 200	122 402	129 824	131 728	138 896	145 966
2	Aflønning af ansatte (residente lønmodtagere)	D.1	654 063	681 614	717 981	742 956	762 680	780 386
3	Løn (modtaget af residenter lønmodtagere)	D.11	610 664	638 309	666 190	685 609	700 204	712 848
4	Arbejdsgiverbidrag til sociale ordninger	D.12	43 399	43 305	51 792	57 348	62 477	67 537
5	Faktiske arbejdsgiverbidrag til sociale ordninger	D.121	33 623	32 922	40 660	45 617	50 156	54 520
6	Imputerede arbejdsgiverbidrag til sociale ordninger	D.122	9 776	10 383	11 132	11 731	12 321	13 017
7	Formueindkomst, netto	D.4	15 847	20 580	16 714	5 759	6 333	6 801
8	Formueindkomst, indtægt	D.4	84 520	95 811	103 730	91 458	91 411	90 702
9	Formueindkomst, udgift	D.4	68 673	75 231	87 016	85 699	85 079	83 902
10	Renter, nationalregnskabsmæssige ² , netto	D.41	-36 967	-39 771	-52 179	-58 201	-60 828	-61 131
11	Renter, nationalregnskabsmæssige ² , indtægt	D.41	30 346	34 039	33 261	25 783	22 409	20 794
12	Renter, nationalregnskabsmæssige ² , udgift	D.41	67 313	73 810	85 440	83 984	83 237	81 924
13	Formueindkomst henført til forsikringstagere, indtægt	D.44	43 461	46 797	50 104	49 686	46 842	50 209
14	Jordrente mv., netto	D.45	-	-	-	-	-	-
15	Jordrente mv., indtægt	D.45	1 360	1 420	1 576	1 715	1 841	1 977
16	Jordrente mv., udgift	D.45	1 360	1 420	1 576	1 715	1 841	1 977
17	Udloddet selskabsudbytte, indtægt	D.42	9 353	13 555	18 789	14 274	20 319	17 722
18	Primær bruttoindkomst (1 + 2 + 7)¹	B.5g	787 110	824 596	864 519	880 443	907 909	933 152
Konto 2.2 : Fordeling af sekundær indkomst								
1	Primær bruttoindkomst	B.5g	787 110	824 596	864 519	880 443	907 909	933 152
2	Sociale ydelser undtagen sociale overførsler i naturalier, indtægt	D.62	231 631	240 676	250 835	261 405	279 965	292 381
3	Andre løbende overførsler, indtægt	D.7	23 070	23 998	23 823	27 206	31 185	33 073
4	Skadesforsikringsstatninger, indtægt	D.72	12 951	13 838	15 055	16 729	16 958	19 110
5	Diverse løbende overførsler, indtægt	D.75	10 119	10 161	8 768	10 477	14 227	13 962
6	I alt bruttoindtægter (1 + 2 + 3)		1 041 811	1 089 271	1 139 178	1 169 054	1 219 059	1 258 606
7	Løbende indkomst- og formueskatter mv., udgift	D.5	336 059	348 568	352 830	358 554	369 117	392 360
8	Bidrag til sociale ordninger, udgift	D.61	94 122	109 638	128 817	130 867	132 078	127 478
9	Faktiske bidrag til sociale ordninger, udgift	D.611	84 346	99 255	117 686	119 136	119 759	114 461
10	Imputerede bidrag til sociale ordninger, udgift	D.612	9 776	10 383	11 132	11 731	12 319	13 017
11	Andre løbende overførsler, udgift	D.7	27 514	29 357	27 464	33 041	36 586	39 903
12	Skadesforsikringspræmier, netto (betalte)	D.71	12 951	13 838	15 055	16 729	16 958	19 110
13	Diverse løbende overførsler, udgift	D.75	14 563	15 519	12 409	16 312	19 628	20 793
14	I alt bruttoudgifter (7 + 8+ 11)		457 696	487 563	509 112	522 462	537 781	559 741
15	Disponibel bruttoindkomst (6 ÷ 14)¹	B.6g	584 116	601 708	630 066	646 592	681 279	698 864
Konto 2.3 : Indkomstfordeling via naturalieydelse								
1	Disponibel bruttoindkomst	B.6g	584 116	601 708	630 066	646 592	681 279	698 864
2	Sociale overførsler i naturalier, indtægt	D.63	212 857	222 219	235 350	250 040	258 951	271 355
3	Korrigeret disponibel bruttoindkomst (1 + 2)¹	B.7g	796 973	823 927	865 416	896 632	940 230	970 219

¹ Den tilhørende nettostørrelse fremkommer ved at fratække forbrug af fast realkapital (lb. nr. 7 i konto 1). ² De nationalregnskabsmæssige renteopgørelser afviger betydeligt fra sædvanlige regnskabsmæssige opgørelser. Det skyldes især af nationalregnskabsbehandlingen af indirekte målte finansielle formidlingstjenester (FISIM), jf. tekstafsnit 5.3

TRANSLATION - ¹ The corresponding net aggregate is derived by subtracting consumption of fixed capital (line 7 in account 1). ² The calculation of interest in the national accounts deviates considerably from the calculations normally seen in business accounts. This is primarily due to the treatment of indirectly measured financial intermediation services (FISIM), see text section 5.3

Tabel 5.6 (fortsat) Husholdninger samt non-profit institutioner rettet mod hush. (NPISH)
Households and non-profit institutions serving households (NPISH)

	ENS- code	1999	2000	2001	2002	2003*	2004*
— løbende priser, mio. kr./current prices, mill. dkk. —							
Konto 2.4.1 : Anvendelse af disponibel indkomst							
1	Disponibel bruttoindkomst B.6g	584 116	601 708	630 066	646 592	681 279	698 864
2	Korr. for ændr. i husholdningernes nettoformue i pensionskassereserver, indtægt .D.8	38 406	46 515	62 786	68 550	64 249	54 773
3	Forbrugsudgift P.3	599 132	616 682	631 687	652 256	675 624	710 585
4	Individuel forbrugsudgift P.31	599 132	616 682	631 687	652 256	675 624	710 585
5	Bruttoopsparing (1 + 2 ÷ 3) ¹ B.8g	23 389	31 540	61 166	62 886	69 903	43 052
Konto 2.4.2 : Anvendelse af korrigeret disponibel indkomst							
1	Korrigeret disponibel bruttoindkomst B.7g	796 973	823 927	865 416	896 632	940 230	970 219
2	Korr. for ændr. i husholdningernes nettoformue i pensionskassereserver, indtægt .D.8	38 406	46 515	62 786	68 550	64 249	54 773
3	Faktisk individuelt forbrug P.41	811 989	838 901	867 037	892 034	923 572	970 487
4	Bruttoopsparing (1 + 2 ÷ 3) ¹ B.8g	23 389	31 540	61 166	62 886	69 903	43 052
Konto 3.1 : Kapital							
1	Bruttoopsparing B.8g	23 389	31 540	61 166	62 886	69 903	43 052
2	Kapitaloverførsler, netto D.9	4 483	-641	473	-4 689	-3 644	-4 260
3	Modtagne kapitaloverførsler D.9	7 363	2 926	3 177	2 451	2 453	3 554
4	Investeringsstilskud, indtægt D.92	143	153	90	111	104	177
5	Andre kapitaloverførsler, indtægt D.99	7 220	2 773	3 087	2 340	2 349	3 376
6	Betalte kapitaloverførsler D.9	2 880	3 568	2 704	7 140	6 097	7 814
7	Kapitalskatter, udgift D.91	2 498	3 000	2 798	2 627	2 803	3 330
8	Investeringsstilskud, udgift D.92	-	-	-	2 075	2 337	3 318
9	Andre kapitaloverførsler, udgift D.99	382	567	-94	2 437	958	1 166
10	Ændringer i nettoformue forårsaget af opsp. og kapitaloverf. (1 + 2) . . . B.10.1	27 872	30 899	61 639	58 197	66 259	38 792
11	Faste bruttoinvesteringer mv. ² P.51	65 364	71 977	73 595	65 699	67 221	73 420
12	Lagerændringer P.52	1 452	2 291	605	-119	-8 563	2 436
13	Anskaffelser af ikke-finansielle ikke-producerede aktiver, netto K.2	867	862	-988	-80	103	-18
14	Fordringserhvervelse, netto (9 ÷ 10 ÷ 11 ÷ 12) B.9	-39 812	-44 231	-11 573	-7 304	7 498	-37 046
Memopost :							
	Renter, netto før FISIM korrektion	-56 568	-60 912	-73 001	-78 109	-79 921	-80 920
	Renter, indtægter før FISIM korrektion	25 206	26 946	26 354	20 404	16 924	15 358
	Renter, udgifter før FISIM korrektion	81 774	87 859	99 355	98 513	96 845	96 277

¹ Den tilhørende nettostørrelse fremkommer ved at fratække forbrug af fast realkapital (lb. nr. 7 i konto 1). ² De nationalregnskabsmæssige renteopgørelser afviger betydeligt fra sædvanlige regnskabsmæssige opgørelser. Det skyldes især af nationalregnskabsbehandlingen af indirekte målte finansielle formidlingstjenester (FISIM), jf. tekstafsnit 5.3

TRANSLATION - ¹ The corresponding net aggregate is derived by subtracting consumption of fixed capital (line 7 in account 1). ² The calculation of interest in the national accounts deviates considerably from the calculations normally seen in business accounts. This is primarily due to the treatment of indirectly measured financial intermediation services (FISIM), see text section 5.3

6. Detaljeret erhvervstabel

6.1 Klassifikation af erhvervene

Erhvervsgrupperingskoden

Nationalregnskabets erhvervsgruppering er baseret på Danmarks Statistiks branche-grupperingskode DB03, der er en dansk udgave af EU-landenes nomenklatur NACE. Rev. 1.1, der igen bygger på FN's branchegruppering ISIC, Rev. 3.1 (International Standard Industrial Classification of all Economic Activities).

130-, 53-, 27- og 9-grupperingerne

Nationalregnskabets erhvervskode er sekscifret, og sammenhængen mellem denne kode og Danmarks Statistiks branchegrupperingskode DB03 fremgår af bilag 1. I dette bilag vises endvidere sammenhængen mellem nationalregnskabets erhvervsgruppering på 130 erhverv og de øvrige standarddagregninger heraf på henholdsvis 53, 27 og 9 erhverv. 130-grupperingen svarer - med få afvigelser - til 111- standardgrupperingen med underopdelinger, mens de øvrige grupperinger er identiske med Danmarks Statistiks standardgrupperinger. På disse niveauer er nationalregnskabet sammenligneligt med andre erhvervsstatistikker, dog skal der tages hensyn til visse delaktivitetsflytninger og visse værdiopgørelsesforskelle.

Tabellerne i dette afsnit indeholder endelige tal for årene 1998-2002 på 130-grupperingen. Endelige tal fra og med året 1966 findes offentliggjort i Danmarks Statistikbank, www.statistikbanken.dk. Her findes også foreløbige årlige opgørelser vedrørende 2003, 2004 og 2005 offentliggjort på 27-grupperingen.

Tal for løn, beskæftigelse og arbejdstimer

Som led i nationalregnskabets datarevision blev serierne for løn, beskæftigelse og arbejdstimer revideret i september 2005, efter indarbejdelse af det nye Arbejdstidsregnskab, der blev offentliggjort 28. februar 2006. Årene 2003 og 2004 er baseret på foreløbige beregninger.

6.2 Erhvervsenheden

Den lokale faglige enhed, arbejdsstedet

Enheden i nationalregnskabets erhverv er principielt den lokale faglige enhed, arbejdsstedet, som er den mindste enhed, der kan opstilles en produktionskonto for. Som nærmere omtalt i kapitel 5 adskiller denne funktionelle enhed sig fra den institutionelle enhed, der normalt udgøres af firmaet, som er den økonomiske og beslutningsmæssige enhed. Mens funktionelle enheder klassificeres i erhverv, klassificeres institutionelle enheder i nationalregnskabet alene efter institutionel sektor.

6.3 Erhverv og produkter

Principper for erhvervsplacering

Nationalregnskabets erhvervsplacering af de enkelte enheder følger som hovedregel måden de er placeret på i de anvendte primærstatistikker. Et arbejdssted placeres i det erhverv, hvor det har sin hovedaktivitet ifølge Danmarks Statistiks erhvervsregister, og har arbejdsstedet biaktiviteter i andre erhvervsområder, foretages der som hovedregel ingen udskillelse heraf. I visse tilfælde, hvor det er særlig vigtigt at have homogene aktivitetsdefinerede erhverv, foretages der dog en udskillelse af biaktiviteter. Således er al handelsaktivitet samlet i aktivitetsdefinerede handelserhverv, uanset i hvilke brancher handelsaktiviteten er placeret i primærstatistikkerne. Erhvervene landbrug, bygge- og anlægsvirksomhed og autoreparation er i nationalregnskabet defineret som "rene" aktiviteter, dvs. de producerer alle de varer og tjenester, der primært hører under det pågældende erhverv og kun disse. For aktivitet indenfor el-, gas- og varmeproduktion gælder noget tilsvarende, dog indgår enheders biaktivitet kun for den del der handles.

Tre andre aktivitetsområder der gives en særbehandling i NR er boliger, offentlig aktivitet og indirekte målte finansielle formidlingstjenester. De to sidstnævnte omtales i afsnit 6.4 og 6.5.

Boliger Erhvervet Boliger er et andet specialtilfælde af de homogen aktivitetsafgrænsede erhverv med deres typiske pris-gange-mængde-bereggede produktionsværdi, om end et meget mere komplekst eksempel. Grundlæggende bestemmes der en husleje per kvadratmeter for hver bolig i Danmark, der så ganges på hver enkelt boligs antal kvadratmetre. Det komplicerede består i hvorledes den årlige kvadratmeterleje fastsættes for den enkelte bolig, og hvorledes denne årlige kvadratmeterleje afhænger af boligens egenskaber.

Opsplitning i markedsmæssige og andre ikke-markedsmæssige aktiviteter Da erhvervsnomenklaturen er en ren klassifikation efter aktivitet, uanset om de institutionelle enheder fremstiller markedsmæssige eller ikke-markedsmæssige produkter, kan der principielt forekomme både markedsmæssig og ikke-markedsmæssig aktivitet i alle erhverv. I tre tilfælde foretages der i nationalregnskabet 130-gruppering dog en opsplitning i markedsmæssige og andre ikke-markedsmæssige aktiviteter, således at der er to i princippet identiske erhverv på følgende områder:

- forskning og udvikling
- voksenundervisning mv.
- forlystelser, kultur og sport

Dette er sket af hensyn til input-output analyser, idet inputstrukturerne i disse tre tilfælde er markant forskellige i den markedsmæssige og den ikke-markedsmæssige del.

For dem der ønsker yderligere detaljer om erhvervenes inputstruktur henvises til det godt 2350 produktbalancer bag de detaljerede erhvervstabeller, der kan stilles til rådighed som nævnt i kapitel 1.

6.4 Offentlige aktiviteter

Produktionsværdi for ikke-markedsmæssig aktivitet

Opgørelsen af produktionsværdien af offentlig ikke-markedsmæssig aktivitet (OIMA) er et særligt problem, da produktionens værdi ikke kan måles ved summen af produkternes salgspriser, som ellers er normen i nationalregnskabet, da de offentlige ikke-markedsmæssige produkter enten er gratis eller sælges til priser der dækker under 50 % af omkostningerne ved at producere dem. Per konvention fastsættes produktionsværdien af OIMA til summen af de fire omkostningstyper: aflønning af ansatte (dvs. løn), forbrug i produktionen (dvs. køb af varer og tjenester), forbrug af fast realkapital (dvs. "afskrivninger") og andre produktionsskatter og -subsidier (dvs. skatter og subsidier der ikke varierer direkte med produktionens omfang, såsom ejendomsskatter, beskæftigelsesubsidier). Produktionen "finansieres" ved enten brugerbetaling i form af salgsindtægter, eller for den resterende dels vedkommende *Offentlig Forvaltning og Services (OFS) indtægter i øvrigt*, i hovedsagen fra skatter og afgifter.

Udover OIMA findes der offentlig markedsmæssig aktivitet, der typisk er organiseret i selskaber eller selskabslignende former (fx DSB, Post Danmark, offentligt ejede eller kontrollerede forsyningsvirksomheder etc.).

I de detaljerede erhvervstabeller vises hverken den ikke-markedsmæssige produktion i sektoren *offentlig forvaltning og service* eller de offentligt ejede virksomheders produktion for sig, da de brancheloceres sammen med såvel andre markedsmæssige som ikke-markedsmæssige producenter med tilsvarende aktivitet. Der findes dog nogle "rene" erhverv såsom 751100 Generel offentlig administration, hvor der ikke hidtil har været privat aktivitet.

6.5 Indirekte målte finansielle formidlingstjenester (FISIM)

FISIM og Bruttoværditilvækst

Indirekte målte finansielle formidlingstjenester - ofte forkortet FISIM (Financial Intermediation Services Indirectly Measured) og nærmere omtalt i afsnit 5.3 - indgår i nationalregnskabet som enhver anden tjenesteydelse, dvs. den samlede tilgang, der

består af indenlandsk produktion og import, er lig med den samlede anvendelse, der består af forbrug i produktionen, offentligt forbrug, investeringer og lagerændringer, privat forbrug og eksport. Derfor indeholder forbrug i produktionen branchernes forbrug af FISIM, der således er fratrukket ved opgørelsen af de enkelte branchers og sektors bruttoværditilvækst.

*Ikke længere en fiktiv
branche for FISIM*

Den fuldstændige fordeling af FISIM på anvendelser blev indført i forbindelse med den seneste datarevision af nationalregnskabet, som blev offentliggjort i juli 2005. Hermed er den tidligere kontering af FISIM som input i en fiktiv branche faldet bort.

6.6 Overgangen fra regnskabsbegreber til NR-begreber

Overgangen fra regnskabsbegreber til NR-begreber er et omfattende emne som kun i meget store træk kan beskrives her. En mere grundig behandling kan findes i *Nationalregnskab, kilder og metoder*, se side 42.

*Afgrænsning af
indenlandsk produktion*

Hvis en virksomhed har aktiviteter såvel i Danmark som i udlandet, så er det vigtigt at få afgrænset den del af produktionen, der foregår i Danmark. Det er karakteren af den indenlandske produktion, der bestemmer brancheplaceringen i nationalregnskabet. Hvis f.eks. produkter fremstillet af en udenlandsk enhed alene pakkes og distribueres af en dansk enhed, vil produktionen i den danske enhed være en handelsaktivitet.

Handelsvarer

Fremstillingsvirksomheders omsætning kan foruden varer fra egen produktion omfatte handelsvarer, dvs. varer, som er købt med henblik på videresalg uden yderligere forarbejdning. Nationalregnskabs omsætningsbegreb - produktionsværdien - medregner fuldt ud salgsværdien af produkter fremstillet i virksomheden, mens alene bruttoavancen medregnes for solgte handelsvarer, hvad der svarer til, at det er bruttoavancen, der betragtes som betaling for handelstjenesten. I forhold til virksomhedsregnskaberne er således både omsætning og køb reduceret med værdien af handelsvarekøbet. Endelig henføres i nationalregnskabet hele handelsaktiviteten til én eller flere handelsbrancher. Den produktionsværdi, der bliver tilbage i fremstillingsbranchen, er alene værdien af produkter produceret i virksomheden.

Boligejendom

Hvis virksomheden ejer en boligejendom, så udskilles denne aktivitet fra virksomheden og henføres til boligbranchen.

El- og varmesalg

Hvis virksomheden leder overskydende varme fra produktionen ind i systemer der leverer varme til andres erhvervsmæssige opvarmning eller privat boligopvarmning, så udskilles indtægterne fra denne aktivitet fra virksomheden og medregnes under branchen varmeproduktion. Ligeledes med el-produktion, eksempelvis fra vindmøller.

Landbrug

Hvis virksomheden har landbrugsmæssig biproduktion, så udskilles denne fra virksomhedens branche og henføres til branchen landbrug. Ligeledes for skovbrug og vandindvinding.

*Bygge- og anlægs-
virksomhed*

Hvis virksomheden har intern bygge- og anlægsproduktion, så udskilles disse dele også og placeres i bygge- og anlægsbrancherne.

*Andre eksempler på
forskelle*

Endvidere foretages en række flytninger fra varekøb til investeringer, idet virksomhederne ofte opererer med højere beløbsgrænser for, hvad der føres til forbrug i indkøbsåret frem for at føres som investering, der afskrives på over den forventede levetid. Behandlingen af tab og gevinster på lagre som følge af prisstigninger er typisk forskellig fra virksomhedsregnskaberne. Betalinger til det offentlige kan være ført som skat eller afgift i virksomhedsregnskaberne, hvor de i nationalregnskabet betragtes som salg af ydelser fra det offentlige, f.eks. tilsynsydelser.

Alt i alt er der mange årsager til forskelle mellem virksomhedsregnskabernes og nationalregnskabs præsentation af data for de samme virksomheder. Typisk er der tale

om større eller mindre flytninger mellem erhverv eller omkodning af indtægts- og udgiftsarter.

6.7 Sammenhængen mellem NR-begreberne

Fra produktionsværdi til overskud af produktionen Som nævnt i indledningskapitlet tager man ved beregningerne i det danske nationalregnskab udgangspunkt i den produktionsstatistiske metode, dvs. at det primære udgangspunkt er produktionsoplysninger og oplysninger om forbrug i produktionen.

Sammenhængen mellem begreberne er anskueliggjort nedenfor.

$$\begin{aligned}
 & \text{produktionsværdi i basispriser} \\
 + & \text{ forbrug i produktionen} \\
 = & \text{ bruttoværditilvækst i basispriser} \\
 + & \text{ andre produktionsskatter, netto} \\
 + & \text{ aflønning af ansatte} \\
 = & \text{ bruttooverskud af produktionen og blandet indkomst} \\
 + & \text{ forbrug af fast realkapital} \\
 = & \text{ nettooverskud af produktionen og blandet indkomst}
 \end{aligned}$$

Der henvises til bilag 3 for den nærmere definition af de enkelte variabler.

Produktionsværdi, forbrug i produktionen samt bruttoværditilvæksten opgøres både i løbende og i 2000-priser, kædede værdier, i tabellerne. Derimod opgøres aflønning af ansatte og bruttooverskud af produktionen og blandet indkomst alene i løbende priser, da der til disse begreber ikke umiddelbart findes tilsvarende pris- og mængdekomponenter.

6.8 Aflønning af ansatte

6.8.1 Definitioner og klassifikationer

Aflønning af ansatte Aflønning af ansatte omfatter de samlede ydelser i kontanter og naturalier, som arbejdsgivere betaler deres ansatte for det leverede arbejde. Aflønning af ansatte består af lønninger på den ene side og arbejdsgiverbidrag til sociale ordninger på den anden.

Lønninger i kontanter ... Lønninger kan forekomme i kontanter og naturalier. Løn i kontanter omfatter direkte regelmæssig løn samt bl.a. provision, overtidsbetaling, bonusordninger, søgnehellighedsbetaling og feriepenge. Bidrag til sociale ordninger, indkomstskat mv., der påhviler de ansatte er indeholdt, også selv om de faktisk tilbageholdes af arbejdsgiverne for direkte indbetaling på de ansattes vegne.

... og i naturalier (frynsegoder) Løn i naturalier - frynsegoder - består af varer og tjenester, som leveres gratis eller til nedsat pris af arbejdsgiverne til deres ansatte som led i ansættelsesforholdet. Frynsegoder er ikke nødvendige i produktionsprocessen. I givet fald skulle de af arbejdsgiverne behandles som forbrug i produktionen.

Arbejdsgiverbidrag til sociale ordninger Arbejdsgiverbidrag til sociale ordninger udgør arbejdsgivernes betalinger til sikring af de ansatte mod sociale risici og til opfyldelse af sociale behov, fx betinget af alderdom, invaliditet, erhvervsulykke og -sygdom. Arbejdsgiverbidrag til sociale ordninger kan være faktiske eller imputerede. Faktiske bidrag er arbejdsgivernes betalinger til sociale fonde og kasser og private fondsbaserede sikringsordninger, fx ATP- og pensionsbidrag. Imputerede bidrag beregnes i forbindelse med sociale ordninger, hvor ydelserne betales direkte af arbejdsgiverne til deres ansatte eller tidligere ansatte, uden at der er sket en faktisk indbetaling af bidrag. Det er primært i forbindelse med tjenestemandspensioner, at der beregnes imputerede bidrag.

Oversigtstabel 6.1 **Aflønning af ansatte**

	1998	1999	2000	2001	2002
	mio. kr.				
Aflønning af ansatte	622 905	653 299	681 555	718 363	743 710
Lønninger i kontanter	571 975	602 469	630 371	658 435	678 057
Lønninger i naturalier	7 819	8 439	8 849	9 190	9 396
Faktiske arbejdsgiverbidrag til sociale ordninger ...	32 339	32 615	31 953	39 606	44 526
Imputerede arbejdsgiverbidrag til sociale ordninger .	10 772	9 776	10 383	11 132	11 731

Lønkomponenter I oversigtstabel 6.1 belyses, hvorledes aflønning af ansatte fordeler sig på løn i kontanter, frynsegoder og faktiske hhv. imputerede arbejdsgiverbidrag.

6.8.2 Beregning af aflønning af ansatte

Aflønning af ansatte bygger på arbejdstidsregnskabs lønsum Beregningen af aflønning af ansatte er primært baseret på Arbejdstidsregnskabs (ATR) opgørelse af lønsummen ud fra Erhvervsbeskæftigelses (EBS) lønsum. Nationalregnskabs opgørelse af aflønning af ansatte gør generelt direkte brug af de primærstatistiske kilder i niveau.

I septemberudgaven af årspublikationen Nationalregnskabsstatistik 2003 blev det nye arbejdstidsregnskab, der udkom 28. februar 2006, indarbejdet, og serierne blev tilbageført til 1966, således at der findes konsistente tidsserier for perioden fra 1966.

Skattepligtig A-indkomst EBS lønsum omfatter den skattepligtige A-indkomst inkl. arbejdsmarkedsbidrag, dvs. løn, honorarer og lignende. Derudover er bidrag til arbejdsgiveradministreret kapitalpension indeholdt. Øvrige bidrag til pensionsordninger er ikke medregnet. Det gælder såvel arbejdstager- som arbejdsgiverbidrag.

ATR lønsum tilnærmet nationalregnskabet ATR lønsum omfatter herudover arbejdsskedeforsikring, frynsegoder, jubilæumsgratualer mv., ATP, pensioner med løbende udbetalinger, tjenestemandspension samt fradrag for refusion af barsels- og sygedagpenge. Nedenfor er kort nævnt, hvilke yderligere tilpasninger af ATR, der foretages i nationalregnskabet for at fuldende overgangen fra registerlønsum til nationalregnskabs definition af aflønning af ansatte.

Alternative kilder For enkelte branchers vedkommende opgøres aflønning af ansatte vha. alternative kilder og ikke efter den generelle beregningsmetode, dvs. ATR. Dette omfatter bl.a. offentlig forvaltning og service, hvor regnskabstal for staten, kommuner og de sociale kasser og fonde ligger til grund. Disse regnskabstal er ligeledes kilde til pensioner og ATP.

Ikke-deklareret løn For at nå nationalregnskabs lønsumsbegreb foretages et tillæg for ikke-deklareret løn ("sort løn"), der dækker lønudbetalinger mv., som ikke bliver indberettet på de lovpligtige oplysningssedler.

Korrektioner i øvrigt Endelig kan der forekomme enkelte korrektioner af hensyn til konsistensen mellem produktion, værditilvækst og lønsum.

Frynsegoder i nationalregnskabet Nationalregnskabet indeholder en eksplicit beregning af værdien af frynsegoder, som indgår via ATR. Medtaget er frynsegoder, der på baggrund af tilgængeligt kildemateriale fremstår som væsentlige målt ved deres nominelle værdi. Dette omfatter f.eks. den markedsmæssige værdi af fri bil (firmabil), hvor opgørelsen i EBS er den skattemæssige værdi. Endvidere indgår bl.a. kantinetilskud og værdien af fri telefon. Fra 1999 indgår ligeledes værdien af fri pc.

Aktivitetsdefinerede brancher medfører flytning af enheder Ved sammenligning af lønsum (og i øvrigt også beskæftigelse og præsterede arbejdstimer) i nationalregnskabet med registerstatistikkerne skal man være opmærksom på, at nationalregnskabet - hvad angår handelsaktivitet, landbrug, bygge- og anlægsvirk-

somhed samt autoreparation - som tidligere nævnt i modsætning til registerstatistikkerne opererer med aktivitetsdefinerede brancher. De flytninger af værditilvækst samt løn og beskæftigelse, der i nationalregnskabet foretages for at komme fra lokale faglige enheder til aktivitetsdefinerede brancher i de nævnte tilfælde, er baseret på regnskabs- og produktstatistik.

Oversigtstabel 6.2

Sammenhæng mellem arbejdstidsregnskabet og nationalregnskabet af ansatte

	1998	1999	2000	2001	2002
	— mio. kr. —				
Arbejdstidsregnskabet (ATR)	608 946	640 993	670 993	703 384	724 741
Alternative kilder	13 098	10 944	8 585	13 008	16 235
Tillæg for ikke-deklareret (sort) løn	1 789	1 830	1 855	1 878	1 909
Korrektioner i øvrigt	-928	-469	122	93	825
Nationalregnskabet (NR)	622 905	653 299	681 555	718 363	743 710

Komprimeret overgangstabel

Ved hver beregning af et nyt endeligt år udarbejdes så vidt muligt detaljerede overgangstabeller, der belyser forskellen mellem arbejdstidsregnskabet og nationalregnskabet af ansatte, beskæftigelse og timer. I oversigtstabel 6.2 præsenteres en komprimeret version af overgangen for aflønning af ansatte.

Aflønning af ansatte fordeles på erhverv og sektorer

Aflønning af ansatte opgøres i den funktionelle del af nationalregnskabsstatistikken fordelt på 130 erhverv for de år, hvor der er udarbejdet endelige nationalregnskaber. For de år, hvor der foreligger foreløbige opgørelser, sker dette kun på 27-gruppering. I den institutionelle del af nationalregnskabsstatistikken fordeles aflønning af ansatte på sektorer.

6.9 Beskæftigelse og præsterede arbejdstimer

Forbrug af arbejdskraft i nationalregnskabet

Ved mange økonomiske analyser er det nyttigt at inddrage oplysninger om forbrug af arbejdskraft. Det er derfor nødvendigt at have opgørelser heraf i henhold til samme definitioner og klassifikationer, som er anvendt i den øvrige del af nationalregnskabet.

Præsterede arbejdstimer

Nationalregnskabet beskæftigelsesrækker indeholder udover oplysninger om antal beskæftigede personer tillige en opgørelse af arbejdskraftforbruget målt i præsterede arbejdstimer, som er et bedre volumenmål for indsatsen af arbejdskraft i produktionen.

Arbejdstidsregnskab som hovedkilde

I december 2002 blev Arbejdstidsregnskabet indarbejdet i nationalregnskabet med det formål at udvide opgørelserne med præsterede arbejdstimer samt at ændre nationalregnskabet løn- og beskæftigelsestal, så disse baseres på Arbejdstidsregnskabet. Siden er Arbejdstidsregnskabet blevet revideret to gange, senest i 2005. Det nye Arbejdstidsregnskab, der blev offentliggjort 28. februar 2006, blev indarbejdet i forbindelse med datarevisionen.

Orlovspersoner med i beskæftigelsen

Som hidtil offentliggøres antal lønmodtagere og antal beskæftigede i alt, og det skal bemærkes at disse størrelser er incl. personer på barsels- og arbejdsmarkedsorlov i overensstemmelse med ENS95. I statistikbanken, www.statistikbanken.dk, findes en særskilt tabel (NAT18), hvor beskæftigelsen opdelt på lønmodtagere, selvstændige og i alt opgøres såvel incl. som excl. orlovspersoner.

Præsterede arbejdstimer i nationalregnskabet

Præsterede arbejdstimer opgøres for hhv. lønmodtagere og beskæftigede i alt i nationalregnskabet for perioden 1966-2002 fordelt på 130 erhverv og for de foreløbige år (2003-2004) fordelt på 27 erhverv.

Sammenhængen med de økonomiske begreber Den definatoriske afgrænsning af beskæftigelse indebærer, at personer beskæftiget ved residente virksomheder medregnes. Residente virksomheder er enheder, hvis økonomiske interessecentrum er placeret inden for landets økonomiske område, jf. kapitel 1. Det samlede antal præsterede arbejdstimer svarer til det antal timer, der rent faktisk er udført af en lønmodtager eller en selvstændig i løbet af regnskabsperioden for at opnå en vis produktion inden for produktionsgrænsen.

Beregningen af forbruget af arbejdskraft sker således i overensstemmelse med nationalregnskabssystemets produktionsgrænse, dvs. beskæftigelsen og præsterede arbejdstimer belyser indsatsen af arbejdskraft til produktionens frembringelse. Hertil kommer, at udgangspunktet for opgørelsen af beskæftigelsen er arbejdsstedernes beskæftigelse, hvorved det sikres, at erhvervs- og sektorfordelingen bliver den samme, som anvendes i den økonomiske del af nationalregnskabet.

6.9.1 Definitioner og klassifikationer

<i>ILO's anbefalinger som udgangspunkt</i>	Nationalregnskabets beskæftigelse opgjort ifølge ENS95 er som udgangspunkt baseret på ILO's anbefalinger angående begreber og definitioner vedrørende statistisk belysning af arbejdsmarkedet.
<i>Forbrug af arbejdskraft - lønmodtagere og selvstændige</i>	Beskæftigede personer omfatter alle, som leverer arbejdskraft til produktionen af varer og tjenesteydelser. Beskæftigelsen og præsterede arbejdstimer opgøres fordelt på erhverv og stillingskategorier. Sidstnævnte i form af henholdsvis lønmodtagere og selvstændige. Lønmodtagere er personer, der arbejder for en anden resident institutionel enhed, og modtager løn herfor. Selvstændige er personer, der er ene- eller medejere af et personligt foretagende, hvori de arbejder. Selvstændige omfatter også ulønnede medarbejdende familiemedlemmer, fx ægtefæller.
<i>Gennemsnitlige antal beskæftigede og præsterede arbejdstimer</i>	Nationalregnskabets beregning af arbejdskraftforbruget omfatter det gennemsnitlige antal beskæftigede personer. En person, som arbejder gennem hele regnskabsperioden, tæller som én beskæftiget. En person, som arbejder halvdelen af regnskabsperiodens længde, tæller som en halv beskæftiget. Opgørelsen af beskæftigelsen sker uafhængigt af arbejdstidens længde. En deltidsansat, som har arbejdet hele året, tæller således som én beskæftiget. Opgørelsen af præsterede arbejdstimer tager der i mod hensyn til arbejdstidens længde.
<i>Primær beskæftigelse og præsterede arbejdstimer</i>	Alene de beskæftigedes primære ansættelsesforhold medtages ved beregningen af beskæftigelsen. En person, der har samtidig beskæftigelse i flere ansættelsesforhold, indgår kun med sin hovedbeskæftigelse. Dette gælder i relation til såvel erhverv som stillingskategori. Præsterede arbejdstimer er timer, der faktisk udføres i både den normale arbejdstid og i arbejdstid ud over det normale. Endvidere indgår præsterede arbejdstimer fra såvel det primære ansættelsesforhold som eventuelle andre ansættelsesforhold. I de præsterede arbejdstimer er ikke indeholdt betalte men ikke udførte timer, såsom betalt årlig ferie, betalte feriedage eller betalt sygeorlov. Heller ikke ubetalte overarbejdstimer indgår. Herudover beregnes i nationalregnskabet et tillæg for præsterede "sorte" arbejdstimer.
<i>Løn- og aldersgrænse</i>	I den registerbaserede arbejdsstyrkestatistik (RAS) opereres for lønmodtageres vedkommende med en løngrænse, der svarer til 80 timers årlig beskæftigelse. Beskæftigede under denne grænse medtages ikke i opgørelserne, og indgår dermed ikke i arbejdstidsregnskabets og nationalregnskabets beskæftigelse, som omfatter både mænd og kvinder med alderen 15 år eller derover.
<i>Beskæftigede personer på orlov</i>	Ifølge ENS95 skal lønmodtagere, der midlertidigt ikke er i arbejde, fortsat betragtes som beskæftigede. Dette gælder under forudsætning af, at de har formel tilknytning til en arbejdsplads. Der er i praksis tale om personer på arbejdsmarkedsorlov (børnepasnings- samt tidligere uddannelses- og sabbatorlov) samt barselorlov. Beskæftigede, som midlertidigt ikke er i arbejde på grund af sygdom, strejke, ferie eller hellig-

dage, indgår også i nationalregnskabet's beskæftigelsestal. Beskæftigede på orlov præsterer ifølge sagens natur ingen arbejdstimer.

6.9.2 Beregning af beskæftigelsen

<i>Beskæftigelsen bygger på Arbejdstidsregnskabet</i>	Det primære statistiske grundlag for beregningen af nationalregnskabet's beskæftigelse er Arbejdstidsregnskabet (ATR), som er baseret på den registerbaserede arbejdsstyrkestatistik (RAS). I forbindelse med implementeringen af ATR i stedet for RAS som hovedkilde blev nationalregnskabet's beskæftigelsestal revideret. Senere revisioner af Arbejdstidsregnskabet har betydet yderligere revisioner tilbage til 1966, således at der findes konsistente tidsserier for hele perioden.
<i>Støttet beskæftigelse</i>	Alle beskæftigede, der får udbetalt løn, tæller med i ATR (og RAS) beskæftigelse og dermed også i nationalregnskabet. Det betyder at nationalregnskabet's beskæftigelse er inkl. personer i løntilskudsjob, f.eks. fleksjob eller skånejob. Nogle typer aktivering indebærer ikke udbetaling af løn, og personer i disse typer aktivering indgår derfor ikke i beskæftigelsesbegrebet.
<i>Særlige erhverv</i>	Ved opgørelsen af beskæftigelsen i bygge- og anlægsvirksomhed foretages særlige beregninger i kraft af dette erhvervs sæsonmæssige forhold. For enkelte øvrige erhverv tilpasses antal lønmodtagere til den alternative eller supplerende kildeanvendelse, ligesom det sker under beregningen af aflønning af ansatte.
<i>Offentlig forvaltning og service</i>	Som beskrevet andetsteds er nationalregnskabet's branchegruppering baseret på DB03. Som konsekvens heraf er anden ikke-markedsmæssig aktivitet spredt på et antal erhverv. For enkelte af disses vedkommende gælder, at anden ikke-markedsmæssig aktivitet er placeret sammen med markedsmæssig aktivitet. En memopost for anden ikke-markedsmæssig aktivitet i form af sektoren offentlig forvaltning og service beregnes.
<i>Sort økonomi</i>	I den økonomiske del af nationalregnskabet foretages beregninger for værdien af produktionen ved "sort" økonomisk aktivitet. Dette afspejles i opgørelsen af forbrug af arbejdskraft ved et beregnet tillæg af lønmodtagere og præsterede arbejdstimer. Som en konsekvens af at nationalregnskabet belyser den primære beskæftigelse, skal alene tillægges personer, der har sort arbejde som hovedaktivitet.
<i>Hjemsted</i>	Tal for beskæftigelsen skal dække den arbejdskraft, der forbruges i residente virksomheder. Da ATR som kilde ikke inkluderer arbejdskraft udført af ikke-residente personer, beregnes i nationalregnskabet et tillæg for grænsearbejdere (f.x. svenskere, der arbejder i Danmark) og søfarende på danske skibe.

Oversigtstabel 6.3 **Sammenhæng mellem arbejdstidsregnskabet og nationalregnskabet's beskæftigelse**

	1998	1999	2000	2001	2002
	1000 personer				
Arbejdstidsregnskabet (ATR)	2 664	2 689	2 712	2 727	2 722
Alternative kilder	8	10	8	-1	0
Tillæg for sort arbejde og hjemsted	30	40	41	44	45
Korrekationer i øvrigt	24	14	3	15	17
Nationalregnskabet (NR)	2 727	2 753	2 764	2 785	2 783

Korrekationer i øvrigt Ud over ovennævnte korrekationer i forbindelse med overgangen fra ATR til nationalregnskabet foretages korrekationer, som er nødvendige i forhold til den økonomiske del af nationalregnskabet.

Beskæftigelsen fordeles på erhverv Beskæftigelsen opdelt på lønmodtagere og selvstændige incl. medarbejdende ægtefæller opgøres i nationalregnskabsstatistikken fordelt på 130 erhverv for de år, hvor

der er udarbejdet endelige nationalregnskaber. For de år, hvor der foreligger foreløbige opgørelser, sker dette kun på 27-grupperingen.

6.9.3 Beregning af præsterede arbejdstimer

Præsterede arbejdstimer bygger på Arbejdstidsregnskabet Det statistiske grundlag for beregning af nationalregnskabet præsterede arbejdstimer er Arbejdstidsregnskabet (ATR), som opgør præsterede arbejdstimer ved at integrere data fra forskellige arbejdsmarkedsstatistikker.

Beregningsprincip Fra ATR bruges informationerne om præsterede arbejdstimer pr. hhv. lønmodtager og selvstændig i 130 erhverv, som forenklet beskrevet multipliceres med den beregnede beskæftigelse i nationalregnskabet.

Tilpasninger til nationalregnskabet Som tilfældet er ved beregning af beskæftigelsen, hvor der for særlige erhverv anvendes alternative eller supplerende kilder samt foretages tillæg for såvel sorte arbejde som ikke-residente beskæftigede, foretages i beregningen af præsterede arbejdstimer konsistente tilpasninger. Hertil beregnes yderligere et tillæg af sorte præsterede arbejdstimer udført af beskæftigede personer.

Oversigtstabel 6.4 **Sammenhæng mellem arbejdstidsregnskabet og nationalregnskabet præsterede arbejdstimer**

	1998	1999	2000	2001	2002
	mio. timer				
Arbejdstidsregnskabet (ATR)	4 105,9	4 178,6	4 253,1	4 285,5	4 257,3
Alternative kilder	30,6	10,5	-9,3	7,9	15,6
Tillæg for sorte timer og hjemsted ...	27,3	43,4	46,2	50,6	51,3
Korrektioner i øvrigt	2,2	4,2	4,4	5,0	5,5
Nationalregnskabet (NR)	4 166,0	4 236,7	4 294,3	4 349,0	4 329,7

Præsterede arbejdstimer fordeles på erhverv Præsterede arbejdstimer opdelt på lønmodtagere og selvstændige incl. medarbejdende ægtefæller opgøres i nationalregnskabsstatistikken fordelt på 130 erhverv for de år, hvor der er udarbejdet endelige nationalregnskaber. For de år, hvor der foreligger foreløbige opgørelser, sker dette kun på 27-grupperingen.

Tabel 6.1 Produktion, indkomstdannelse, præsterede timer og beskæftigelse fordelt på erhverv

		Produktion	Forbrug i produktionen	Bruttoværdi- tilvækst	Aflønning af ansatte	Bruttooverskud af produktionen og bl. indkomst
		Production	Intermediate consumption	Gross value added	Compensation of employees	Gross operating surplus, mixed income
løbende priser, mio. kr. ¹						
I alt	1998	1 894 637	905 802	988 835	622 905	365 907
	1999	1 987 402	955 048	1 032 354	653 299	379 581
	2000	2 169 795	1 058 897	1 110 898	681 555	429 873
	2001	2 278 006	1 131 603	1 146 403	718 363	426 074
	2002	2 325 440	1 149 805	1 175 635	743 625	431 352
Heraf: offentlig forvaltning og service	1998	317 327	89 779	227 548	203 046	24 522
	1999	332 624	96 659	235 966	212 428	24 620
	2000	346 003	101 427	244 576	221 300	25 283
	2001	365 127	108 783	256 344	232 860	25 566
	2002	382 368	114 824	267 544	243 854	26 396
01109 Landbrug	1998	45 915	28 591	17 323	2 765	15 212
	1999	44 415	28 701	15 714	2 592	13 972
	2000	49 882	29 657	20 226	2 794	18 001
	2001	53 375	30 217	23 157	3 039	20 915
	2002	48 493	32 135	16 359	3 173	14 015
01129 Gartnerier	1998	4 626	2 313	2 314	1 472	847
	1999	4 448	2 324	2 124	1 501	627
	2000	4 580	2 423	2 158	1 507	655
	2001	4 288	2 306	1 982	1 510	467
	2002	4 261	2 308	1 953	1 521	427
01400 Maskinstationer, anlægsgartnere	1998	6 048	3 068	2 980	1 767	1 195
	1999	6 357	3 324	3 033	1 807	1 178
	2000	6 859	3 498	3 361	1 867	1 446
	2001	7 015	3 541	3 474	1 709	1 705
	2002	7 323	3 838	3 485	1 831	1 588
02000 Skovbrug	1998	2 495	1 419	1 076	611	410
	1999	2 617	1 493	1 124	643	446
	2000	2 978	1 903	1 076	713	372
	2001	2 948	1 548	1 400	681	747
	2002	2 848	1 352	1 496	661	966
05000 Fiskeri	1998	4 573	1 987	2 586	1 072	1 563
	1999	4 460	2 096	2 364	985	1 423
	2000	4 593	2 416	2 177	962	1 256
	2001	4 668	2 258	2 410	1 032	1 401
	2002	4 972	2 362	2 611	1 019	1 612
11000 Udvinning af olie og naturgas	1998	11 656	1 972	9 684	494	9 220
	1999	18 370	2 963	15 407	565	14 862
	2000	36 250	3 729	32 521	624	31 928
	2001	33 533	4 439	29 094	651	28 490
	2002	33 845	4 338	29 507	660	28 883
14009 Udvinning af grus, ler mv.	1998	2 181	1 180	1 001	473	526
	1999	2 151	1 167	984	513	466
	2000	2 461	1 434	1 027	528	495
	2001	2 303	1 230	1 073	547	518
	2002	2 327	1 155	1 172	486	679
15009 Føde-, drikke- og tobaksvareindustri	1998	113 157	86 060	27 097	19 169	8 197
	1999	109 460	81 532	27 929	19 244	8 957
	2000	116 689	88 043	28 645	20 002	8 906
	2001	124 781	94 598	30 183	20 742	9 619
	2002	127 676	95 447	32 229	21 841	10 473

TRANSLATION -¹ Current prices, mill. dkk.

Production, generation of income, actual hours worked and employment by kind of activity Table 6.1

Produktion	Forbrug i produktionen	Bruttoværditilvækst	Samlede præsterede timer	Præsterede timer for lønmodtagere	Samlet antal beskæftigede ²	Lønmodtagere ³	
Production	Intermediate consumption	Gross value added	Total actual hours worked	Actual hours worked for employees	Total employment	Wage and salary earners	
— 2000-priser, kædede værdier, mio. kr. ⁴ —		1000 timer ⁵		antal personer ⁶			
1 998 016	963 441	1 034 364	4 166 000	3 806 025	2 726 794	2 537 695	Total
2 074 459	1 010 245	1 064 160	4 236 701	3 883 606	2 752 963	2 564 891	
2 169 795	1 058 897	1 110 898	4 294 340	3 925 065	2 763 996	2 580 882	
2 219 467	1 100 382	1 119 085	4 348 992	3 982 290	2 784 965	2 605 365	
2 244 705	1 121 955	1 122 715	4 329 674	3 946 407	2 783 243	2 599 282	
334 649	94 928	239 721	1 222 104	1 222 104	840 942	840 942	Of which: General government
341 382	99 935	241 447	1 229 891	1 229 891	846 632	846 632	
346 003	101 427	244 576	1 221 193	1 221 193	845 535	842 535	
353 146	106 182	246 964	1 227 244	1 227 244	844 344	844 344	
360 196	109 041	251 155	1 226 538	1 226 538	851 306	851 306	
49 107	30 145	18 875	111 940	36 905	69 740	22 470	Agriculture
48 891	30 808	17 970	105 255	34 557	65 597	20 972	
49 882	29 657	20 226	103 531	35 678	63 157	21 357	
49 610	28 725	20 886	110 742	37 839	61 712	22 074	
50 446	30 529	19 984	113 497	37 555	62 142	22 437	
4 820	2 349	2 483	17 606	14 449	13 172	11 029	Market gardening
4 651	2 371	2 284	17 706	14 677	12 826	10 784	
4 580	2 423	2 158	17 636	14 679	12 548	10 629	
4 051	2 142	1 909	17 655	14 656	12 103	10 332	
3 879	2 008	1 873	17 119	14 107	11 582	9 902	
6 408	3 349	3 065	16 627	12 967	10 146	7 991	Machine pools and landscape gardening
6 541	3 528	3 025	16 737	13 064	10 021	7 854	
6 859	3 498	3 361	16 784	13 305	10 282	8 132	
6 940	3 461	3 479	14 797	11 602	9 093	7 201	
7 141	3 726	3 411	15 482	11 981	9 238	7 435	
2 593	1 504	1 098	6 636	4 789	3 760	2 996	Forestry
2 758	1 552	1 213	7 040	4 968	4 018	3 170	
2 978	1 903	1 076	7 616	5 581	4 065	3 168	
2 974	1 516	1 458	7 373	5 032	3 868	2 946	
3 036	1 308	1 743	7 584	4 762	3 820	2 767	
4 584	2 363	2 206	10 038	6 467	5 816	3 525	Fishing
4 702	2 492	2 214	9 266	5 699	5 476	3 271	
4 593	2 416	2 177	9 138	5 725	5 355	3 219	
4 521	2 145	2 375	9 255	5 526	5 524	3 430	
4 316	2 284	2 023	9 047	5 228	5 332	3 284	
24 798	2 604	22 238	2 022	2 022	1 121	1 121	Extraction of oil and natural gas
31 939	3 679	28 076	2 177	2 177	1 207	1 207	
36 250	3 729	32 521	2 256	2 255	1 237	1 236	
35 831	4 642	31 188	2 502	2 502	1 293	1 293	
37 698	4 430	33 280	2 430	2 428	1 293	1 292	
2 298	1 173	1 135	3 216	3 060	1 807	1 724	Extraction of gravel and clay etc.
2 206	1 197	1 009	3 247	3 121	1 815	1 745	
2 461	1 434	1 027	3 162	3 046	1 833	1 767	
2 196	1 166	1 029	3 130	3 014	1 807	1 745	
2 226	1 098	1 130	2 741	2 621	1 569	1 510	
117 129	87 979	29 113	119 587	116 729	82 271	80 737	Mfr. of food, beverages and tobacco
116 893	86 916	29 987	119 251	116 732	79 011	77 656	
116 689	88 043	28 645	120 591	118 214	79 053	77 804	
118 740	88 990	29 750	120 452	118 110	79 256	78 087	
121 389	93 880	27 370	120 879	118 724	79 876	78 782	

² Inklusiv beskæftigede midlertidigt på orlov. ³ Inklusiv lønmodtagere midlertidigt på orlov. ⁴ Kædede værdier er ikke additive. Summen af komponenterne er således ikke lig med den viste total. Størrelsen af differensen imellem de to kan ikke betragtes som indikator for resultaternes pålidelighed. Se i øvrigt afsnit 1.6.

TRANSLATION - ² Inclusive employees temporarily on leave. ³ Inclusive wage and salary earners temporarily on leave. ⁴ Chained values do not show additivity. The sum of the components will thus not be equal to the shown totals. The magnitude of the difference is not an indicator of the reliability of the results. ⁵ 2000-prices, chain figurs, mill. dkk. ⁶ Persons.

Tabel 6.1 (fortsat) Produktion, indkomstdannelse, præsterede timer og beskæftigelse fordelt på erhverv

		Produktion	Forbrug i produktionen	Bruttoværdi- tilvækst	Aflønning af ansatte	Bruttooverskud af produktionen og blandet indkomst
		løbende priser, mio. kr.				
151000 Slagterier	1998	37 288	29 436	7 852	6 356	1 530
	1999	34 289	26 528	7 762	6 482	1 316
	2000	38 160	30 665	7 495	6 344	1 186
	2001	41 656	33 293	8 363	6 688	1 690
	2002	39 135	30 506	8 629	7 100	1 537
152000 Forarbejdning og konservering af fisk og fiskeprodukter	1998	9 423	7 501	1 921	1 273	661
	1999	8 784	6 965	1 819	1 306	523
	2000	9 791	7 957	1 834	1 385	457
	2001	10 696	8 712	1 985	1 451	536
	2002	10 957	8 907	2 050	1 350	701
153000 Forarbejdning og konservering af frugt og grønsager	1998	3 890	3 010	880	616	266
	1999	3 848	3 017	830	577	255
	2000	3 784	2 804	980	640	342
	2001	3 982	3 067	915	657	255
	2002	3 764	2 831	933	622	309
154000 Fremstilling af vegetabiliske og animalske olier og fedt	1998	2 344	1 921	423	309	112
	1999	2 313	1 864	449	255	195
	2000	2 359	1 897	462	263	199
	2001	1 925	1 482	443	289	153
	2002	2 596	2 215	380	298	81
155000 Mejerier og isfabrikker	1998	21 122	18 242	2 880	2 664	325
	1999	20 842	17 771	3 071	2 751	428
	2000	21 889	17 534	4 355	2 960	1 487
	2001	23 444	19 434	4 010	2 960	1 130
	2002	23 158	18 662	4 495	3 306	1 245
156009 Fremstilling af chokolade- og sukkervarer mv.	1998	15 168	11 367	3 801	2 594	1 218
	1999	15 371	11 202	4 170	2 629	1 548
	2000	16 404	12 049	4 355	3 107	1 258
	2001	18 469	13 341	5 128	3 294	1 829
	2002	22 429	16 955	5 473	3 691	1 780
158109 Fremstilling af brød, kager og kiks	1998	5 164	3 347	1 817	1 235	587
	1999	5 127	3 303	1 824	1 194	632
	2000	4 967	3 160	1 807	1 199	612
	2001	5 731	3 721	2 010	1 337	671
	2002	5 619	3 542	2 077	1 436	641
158120 Bagerier	1998	4 156	2 069	2 087	1 360	740
	1999	3 976	1 966	2 010	1 384	635
	2000	3 949	1 963	1 986	1 353	641
	2001	3 754	1 905	1 849	1 343	503
	2002	3 793	1 845	1 948	1 317	631
158300 Sukkerfabrikker og -raffinaderier	1998	2 769	2 009	760	395	478
	1999	2 662	1 996	666	403	359
	2000	2 868	2 224	643	350	392
	2001	2 570	1 856	714	319	497
	2002	2 731	2 063	668	319	376
159000 Drikkevareindustri	1998	8 618	5 501	3 117	1 994	1 099
	1999	8 836	5 221	3 614	1 878	1 737
	2000	9 045	5 856	3 189	2 000	1 193
	2001	8 754	5 720	3 034	1 996	1 033
	2002	9 343	5 886	3 457	1 949	1 504
160000 Tobaksindustri	1998	3 214	1 656	1 558	374	1 182
	1999	3 412	1 698	1 714	385	1 330
	2000	3 474	1 935	1 539	401	1 140
	2001	3 800	2 068	1 732	407	1 323
	2002	4 152	2 033	2 119	453	1 666

Production, generation of income, actual hours worked and employment by kind of activity Table 6.1 (cont.)

Produktion	Forbrug i produktionen	Bruttoværditilvækst	Samlede præsterede timer	Præsterede timer for lønmodtagere	Samlet antal beskæftigede ²	Lønmodtagere ³	
2000-priser, kædede værdier, mio. kr.		1000 timer		antal personer			
40 677	32 267	8 511	36 386	36 202	23 678	23 579	Production etc. of meat and meat products
40 150	30 735	9 501	35 724	35 576	23 478	23 384	
38 160	30 665	7 495	34 715	34 541	22 621	22 533	
38 710	30 042	8 668	34 901	34 733	23 471	23 389	
37 981	31 401	6 294	35 676	35 513	24 124	24 042	
9 009	7 158	1 886	9 641	9 580	6 633	6 596	Processing etc. of fish and fish products
9 117	7 081	2 077	9 328	9 267	5 950	5 914	
9 791	7 957	1 834	9 796	9 736	5 982	5 952	
9 969	8 523	1 446	9 634	9 578	6 193	6 164	
9 744	8 530	1 265	8 866	8 797	5 534	5 500	
4 138	3 014	1 201	4 173	4 171	2 444	2 443	Processing etc. of fruit and vegetables
3 905	3 050	852	3 942	3 940	2 225	2 224	
3 784	2 804	980	3 934	3 925	2 366	2 362	
3 892	2 977	915	4 033	4 022	2 446	2 441	
3 657	2 755	903	3 593	3 584	2 261	2 257	
1 859	1 522	429	1 549	1 544	972	970	Manufacture of vegetable and animal oils and fats
2 006	1 784	281	1 315	1 312	802	800	
2 359	1 897	462	1 336	1 332	787	785	
2 008	1 425	583	1 467	1 460	856	853	
2 518	1 897	581	1 478	1 473	877	875	
21 929	18 260	3 671	14 387	14 353	10 259	10 238	Manufacture of dairy products
21 528	18 139	3 332	14 292	14 265	9 899	9 881	
21 889	17 534	4 355	15 460	15 431	10 199	10 183	
22 586	18 602	3 984	15 705	15 677	9 833	9 818	
21 946	17 823	4 132	16 455	16 438	10 389	10 379	
15 207	11 223	3 976	15 944	15 865	9 685	9 644	Manufacture of starch, chocolate and sugar products
15 942	11 521	4 428	16 083	16 022	9 382	9 349	
16 404	12 049	4 355	18 340	18 269	10 772	10 734	
17 695	12 705	4 991	18 355	18 278	10 738	10 699	
21 345	16 537	4 782	19 452	19 381	11 431	11 396	
5 270	3 361	1 914	7 811	7 782	5 043	5 026	Manufacture of bread, cakes and biscuits
5 208	3 376	1 833	7 144	7 118	4 525	4 509	
4 967	3 160	1 807	7 250	7 228	4 448	4 435	
5 654	3 518	2 136	7 765	7 741	4 847	4 834	
5 463	3 319	2 153	7 803	7 774	5 098	5 083	
4 368	2 067	2 308	17 639	15 176	14 679	13 366	Baker's shops
4 086	1 975	2 114	16 948	14 761	13 993	12 839	
3 949	1 963	1 986	15 855	13 853	13 319	12 265	
3 646	1 802	1 843	14 964	13 001	12 775	11 797	
3 615	1 696	1 924	14 424	12 637	12 271	11 362	
2 722	2 179	561	2 047	2 047	1 357	1 357	Manufacture of sugar
2 678	2 188	522	2 082	2 082	1 274	1 274	
2 868	2 224	643	1 725	1 725	1 055	1 055	
2 485	1 914	571	1 498	1 498	874	874	
2 530	2 229	364	1 425	1 425	865	865	
8 948	5 468	3 463	8 067	8 063	6 213	6 210	Manufacture of beverages
9 057	5 328	3 735	10 451	10 448	6 175	6 174	
9 045	5 856	3 189	10 183	10 177	6 236	6 232	
8 547	5 488	3 060	10 106	10 097	5 936	5 931	
9 068	5 745	3 327	9 588	9 580	5 710	5 707	
3 400	1 692	1 702	1 945	1 945	1 308	1 308	Manufacture of tobacco products
3 504	1 792	1 703	1 941	1 941	1 308	1 308	
3 474	1 935	1 539	1 997	1 997	1 268	1 268	
3 549	1 995	1 554	2 025	2 025	1 287	1 287	
3 605	1 956	1 644	2 120	2 120	1 316	1 316	

Tabel 6.1 (fortsat) **Produktion, indkomstdannelse, præsterede timer og beskæftigelse fordelt på erhverv**

		Produktion	Forbrug i produktionen	Bruttoværdi- tilvækst	Aflønning af ansatte	Bruttooverskud af produktionen og blandet indkomst	
		løbende priser, mio. kr.					
17009	Tekstil- og læderindustri	1998	14 629	9 605	5 023	3 355	1 683
		1999	14 799	9 719	5 081	3 299	1 787
		2000	15 389	10 411	4 977	3 242	1 742
		2001	14 445	9 951	4 494	3 223	1 264
		2002	13 099	8 859	4 240	2 924	1 304
170000	Tekstilindustri	1998	7 954	4 976	2 978	2 090	898
		1999	8 195	5 181	3 014	2 029	989
		2000	8 682	5 687	2 995	2 014	986
		2001	8 102	5 250	2 851	2 039	810
		2002	7 721	4 923	2 798	1 944	849
180000	Beklædningsindustri	1998	5 418	3 810	1 608	1 028	586
		1999	5 203	3 641	1 561	1 021	541
		2000	5 057	3 654	1 402	976	427
		2001	4 914	3 579	1 335	940	391
		2002	4 577	3 346	1 232	832	393
190000	Læder- og fodtøjsindustri	1998	1 257	820	437	238	199
		1999	1 402	896	506	250	256
		2000	1 650	1 071	580	252	329
		2001	1 430	1 121	308	244	63
		2002	801	591	210	148	62
20000	Træindustri	1998	12 824	7 700	5 123	3 656	1 481
		1999	12 855	7 904	4 951	3 690	1 273
		2000	13 715	8 448	5 267	3 820	1 461
		2001	13 209	8 141	5 069	3 794	1 273
		2002	12 918	8 025	4 893	3 764	1 127
21009	Papir- og grafisk industri	1998	43 656	24 864	18 792	13 563	5 283
		1999	44 918	26 096	18 821	14 010	4 879
		2000	46 365	27 055	19 310	14 050	5 346
		2001	45 055	26 894	18 161	13 885	4 306
		2002	44 213	26 537	17 675	13 395	4 313
210000	Papirindustri	1998	10 387	6 285	4 101	2 840	1 269
		1999	10 131	6 176	3 955	2 831	1 137
		2000	10 517	6 686	3 831	2 666	1 180
		2001	10 611	6 711	3 900	2 681	1 223
		2002	10 947	6 974	3 973	2 668	1 309
221200	Dagbladvirksomhed	1998	7 174	3 703	3 472	3 280	219
		1999	7 504	3 816	3 689	3 340	379
		2000	7 639	3 989	3 650	3 278	407
		2001	7 644	4 293	3 351	3 031	341
		2002	7 012	4 244	2 768	2 744	43
221309	Forlagsvirksomhed	1998	11 751	7 432	4 320	2 957	1 371
		1999	12 371	7 967	4 404	3 285	1 133
		2000	12 638	7 767	4 871	3 385	1 503
		2001	12 563	7 874	4 689	3 525	1 166
		2002	12 671	7 750	4 922	3 597	1 329
222009	Trykkerier	1998	14 344	7 444	6 900	4 487	2 424
		1999	14 911	8 138	6 773	4 555	2 230
		2000	15 570	8 612	6 958	4 722	2 256
		2001	14 237	8 015	6 221	4 647	1 576
		2002	13 582	7 569	6 012	4 385	1 631
23000	Mineralolieindustri	1998	8 089	7 682	407	298	119
		1999	10 137	9 758	379	290	86
		2000	19 023	18 647	376	271	103
		2001	16 263	15 958	305	298	5
		2002	14 918	14 550	368	325	40

Production, generation of income, actual hours worked and employment by kind of activity Table 6.1 (cont.)

Produktion	Forbrug i produktionen	Bruttoværditilvækst	Samlede præsterede timer	Præsterede timer for lønmodtagere	Samlet antal beskæftigede ²	Lønmodtagere ³	
2000-priser, kædede værdier, mio. kr.			1000 timer		antal personer		
14 886	9 753	5 129	26 302	24 003	16 775	15 646	Manufacture of textiles and leather
15 013	9 957	5 049	24 747	22 786	15 566	14 512	
15 389	10 411	4 977	23 984	21 966	14 684	13 722	
14 218	9 758	4 460	22 695	20 612	13 888	12 941	
12 714	8 681	4 033	19 947	17 830	12 400	11 421	
8 076	5 024	3 051	15 309	14 524	9 628	9 245	Manufacture of textiles
8 321	5 299	3 019	14 164	13 492	8 959	8 599	
8 682	5 687	2 995	13 894	13 229	8 471	8 146	
7 898	5 159	2 738	13 480	12 773	8 242	7 922	
7 406	4 836	2 570	12 323	11 638	7 793	7 467	
5 533	3 914	1 615	8 937	7 612	5 822	5 177	Manufacture of wearing apparel
5 274	3 752	1 520	8 518	7 382	5 333	4 727	
5 057	3 654	1 402	8 026	6 817	4 961	4 400	
4 923	3 546	1 377	7 301	6 088	4 453	3 905	
4 536	3 303	1 231	6 465	5 186	3 866	3 293	
1 279	822	457	2 057	1 867	1 325	1 224	Manufacture of leather and footwear
1 417	909	508	2 064	1 912	1 274	1 186	
1 650	1 071	580	2 063	1 920	1 252	1 176	
1 397	1 053	345	1 914	1 751	1 193	1 114	
774	561	218	1 159	1 006	741	661	
12 831	7 625	5 213	26 454	25 519	15 774	15 358	Manufacture of wood and wood products
12 924	7 915	5 010	25 823	25 020	15 405	15 018	
13 715	8 448	5 267	26 177	25 367	15 594	15 251	
12 974	7 972	5 002	25 108	24 306	14 863	14 540	
12 432	7 730	4 701	23 247	22 494	14 319	14 006	
44 972	26 411	18 566	80 141	76 864	54 393	52 911	Manufacture of paper prod.; printing and publish.
45 793	27 282	18 543	80 527	77 697	54 224	52 762	
46 365	27 055	19 310	80 940	77 920	53 287	51 908	
44 046	26 522	17 524	76 595	73 452	49 995	48 613	
42 652	25 642	17 009	73 138	69 879	48 522	47 078	
11 244	7 276	3 988	15 900	15 799	10 044	9 992	Manufacture of pulp, paper and paper products
10 947	6 984	3 967	15 072	15 001	9 509	9 469	
10 517	6 686	3 831	14 449	14 361	8 995	8 952	
10 339	6 892	3 447	14 013	13 925	8 725	8 686	
10 548	7 031	3 518	13 412	13 335	8 200	8 166	
7 218	3 810	3 409	18 365	18 365	15 775	15 775	Publishing of newspapers
7 473	3 893	3 580	18 451	18 449	15 723	15 722	
7 639	3 989	3 650	17 443	17 438	14 864	14 862	
7 416	4 234	3 182	15 550	15 544	12 988	12 986	
6 700	4 201	2 513	14 311	14 305	12 199	12 197	
11 784	7 851	4 000	18 887	17 819	11 649	11 213	Publishing activities, excluding newspapers
12 229	8 258	4 054	20 696	19 753	12 252	11 786	
12 638	7 767	4 871	21 302	20 265	12 555	12 105	
12 245	7 556	4 689	21 013	19 941	12 254	11 780	
12 183	7 140	5 059	21 871	20 552	13 263	12 704	
14 800	7 568	7 251	26 990	24 880	16 925	15 931	Printing activities
15 184	8 185	7 005	26 307	24 493	16 740	15 785	
15 570	8 612	6 958	27 746	25 856	16 873	15 989	
14 046	7 840	6 206	26 018	24 042	16 028	15 161	
13 218	7 292	5 927	23 543	21 686	14 860	14 011	
18 974	18 830	286	1 163	1 163	740	740	Manufacture of refined petroleum products etc.
19 273	19 187	273	1 133	1 133	714	714	
19 023	18 647	376	1 043	1 043	635	635	
18 970	18 642	328	1 077	1 077	653	653	
18 511	19 013	-438	1 110	1 110	690	690	

Tabel 6.1 (fortsat) **Produktion, indkomstdannelse, præsterede timer og beskæftigelse fordelt på erhverv**

		Produktion	Forbrug i produktionen	Bruttoværdi- tilvækst	Aflønning af ansatte	Bruttooverskud af produktionen og blandet indkomst	
løbende priser, mio. kr.							
24000	Kemisk industri	1998	40 465	23 341	17 124	8 992	8 180
		1999	45 955	26 889	19 066	9 202	9 879
		2000	49 352	29 123	20 228	8 826	11 432
		2001	55 504	33 602	21 902	10 317	11 585
		2002	55 245	34 605	20 640	10 713	9 923
241109	Fremstilling af industrigasser og uorganiske basiskemikalier	1998	787	279	507	218	291
		1999	755	314	441	219	221
		2000	764	300	464	206	258
		2001	854	398	456	210	244
		2002	819	348	471	220	250
241209	Fremstilling af farvestoffer, pigmenter samt organiske basiskemikalier	1998	4 661	2 806	1 856	1 015	842
		1999	4 834	2 957	1 878	1 159	721
		2000	5 032	3 491	1 541	1 194	350
		2001	5 115	3 684	1 431	1 132	299
		2002	5 172	3 456	1 716	1 222	493
241500	Fremstilling af kunstgødning	1998	1 061	898	163	180	-17
		1999	1 314	1 011	303	156	147
		2000	1 434	1 226	208	166	43
		2001	1 171	975	196	143	52
		2002	915	791	124	123	0
241617	Fremstilling af basisplast og syntetisk gummi	1998	909	550	360	195	166
		1999	682	453	229	184	46
		2000	887	552	335	181	154
		2001	895	592	302	178	124
		2002	468	334	134	99	35
242000	Fremstilling af pesticider og andre agrokemiske produkter	1998	1 853	1 143	710	303	413
		1999	2 084	1 232	852	314	539
		2000	2 110	1 313	798	313	486
		2001	2 279	1 491	788	318	470
		2002	2 122	1 451	672	326	345
243000	Fremstilling af maling , lak, trykfarver mv. samt tætningsmaterialer	1998	3 457	2 401	1 056	767	293
		1999	3 721	2 733	988	767	221
		2000	3 635	2 763	872	811	62
		2001	3 231	2 480	751	816	-68
		2002	3 345	2 376	969	719	247
244000	Medicinalindustri	1998	20 517	10 723	9 794	4 789	5 034
		1999	24 740	13 041	11 700	4 810	6 899
		2000	27 748	14 401	13 347	4 267	9 101
		2001	32 907	17 955	14 952	5 725	9 234
		2002	32 935	19 717	13 218	6 180	7 045
245070	Fremstilling af rengøringsmidler samt øvrige kemiske produkter	1998	7 220	4 543	2 678	1 525	1 159
		1999	7 824	5 148	2 676	1 592	1 086
		2000	7 742	5 078	2 664	1 688	980
		2001	9 051	6 025	3 026	1 794	1 229
		2002	9 468	6 132	3 336	1 824	1 509
25000	Gummi- og plastindustri	1998	18 363	10 203	8 160	5 562	2 606
		1999	19 308	10 765	8 543	5 713	2 853
		2000	20 927	11 776	9 151	5 946	3 236
		2001	20 641	11 928	8 713	6 194	2 527
		2002	21 321	12 037	9 283	6 321	2 976
251122	Fremstilling af gummiprodukter samt plastemballage mv.	1998	9 840	5 803	4 038	2 752	1 283
		1999	9 595	5 672	3 923	2 742	1 191
		2000	10 815	6 512	4 302	2 875	1 441
		2001	10 566	6 502	4 063	2 936	1 130
		2002	10 502	6 244	4 258	2 894	1 370

Production, generation of income, actual hours worked and employment by kind of activity Table 6.1 (cont.)

Produktion	Forbrug i produktionen	Bruttoværditilvækst	Samlede præsterede timer	Præsterede timer for lønmodtagere	Samlet antal beskæftigede ²	Lønmodtagere ³	
2000-priser, kædede værdier, mio. kr.			1000 timer		antal personer		
39 686	23 640	16 056	43 952	43 834	27 511	27 450	Manufacture of chemical
46 493	27 609	18 890	43 759	43 652	26 691	26 630	
49 352	29 123	20 228	42 508	42 392	25 620	25 563	
54 948	32 849	22 099	46 987	46 874	27 845	27 793	
52 855	33 300	19 500	45 945	45 836	27 521	27 471	
836	289	548	1 124	1 124	650	650	Manufacture of industrial gases and inorganic basic chemicals
783	317	465	1 133	1 133	640	640	
764	300	464	1 067	1 067	582	582	
816	375	441	1 032	1 032	603	603	
768	322	447	1 013	1 013	607	607	
4 549	2 879	1 646	4 679	4 674	2 866	2 864	Manufacture of dyes, pigments and organic basic chemicals
4 832	3 045	1 760	5 235	5 232	3 127	3 125	
5 032	3 491	1 541	5 362	5 357	3 167	3 165	
4 835	3 523	1 312	4 833	4 828	2 771	2 769	
4 655	3 307	1 344	4 903	4 898	2 856	2 854	
1 090	889	187	958	958	546	546	Manufacture of fertilizers
1 350	1 056	284	745	745	464	464	
1 434	1 226	208	772	772	458	458	
1 046	895	151	643	643	399	399	
857	741	118	537	537	329	329	
952	576	374	1 083	1 071	667	660	Manufacture of plastics and synthetic rubber
738	482	254	1 024	1 013	659	653	
887	552	335	1 008	997	613	607	
903	579	324	927	916	582	577	
496	320	176	514	505	321	316	
1 841	1 167	683	1 372	1 367	979	977	Manufacture of pesticides and other agro-chemical products
2 065	1 340	737	1 594	1 593	990	988	
2 110	1 313	798	1 535	1 535	940	939	
2 172	1 401	772	1 500	1 500	912	912	
1 942	1 358	580	1 484	1 484	897	897	
3 576	2 464	1 118	4 160	4 144	2 608	2 598	Manufacture of paints, printing ink and mastics
3 811	2 884	926	4 118	4 099	2 491	2 481	
3 635	2 763	872	4 258	4 240	2 488	2 478	
3 029	2 412	617	4 074	4 057	2 413	2 404	
3 052	2 305	728	3 356	3 340	2 061	2 053	
19 612	10 840	8 821	22 020	22 016	13 662	13 660	Manufacture of pharmaceuticals
24 882	13 228	11 659	21 296	21 290	12 893	12 890	
27 748	14 401	13 347	19 297	19 289	11 557	11 553	
33 393	17 800	15 592	24 621	24 611	14 448	14 443	
32 047	19 052	12 893	25 379	25 369	14 958	14 953	
7 350	4 555	2 807	8 557	8 481	5 533	5 495	Manufacture of detergents and other chemical products
8 049	5 269	2 781	8 616	8 547	5 427	5 389	
7 742	5 078	2 664	9 209	9 136	5 815	5 781	
8 754	5 864	2 890	9 357	9 288	5 717	5 686	
9 029	5 933	3 094	8 759	8 690	5 492	5 462	
19 289	10 824	8 476	33 891	33 561	21 880	21 698	Manufacture of rubber and plastic products
20 214	11 621	8 609	34 031	33 732	21 963	21 793	
20 927	11 776	9 151	35 357	35 026	21 841	21 681	
20 172	11 787	8 385	36 040	35 686	21 920	21 757	
20 517	11 941	8 575	34 818	34 464	21 311	21 143	
10 432	6 150	4 289	16 420	16 273	10 420	10 338	Manufacture of rubber products and plastic packing goods etc.
10 179	6 216	3 970	15 790	15 672	10 117	10 044	
10 815	6 512	4 302	16 051	15 920	10 077	10 011	
10 392	6 454	3 937	16 195	16 060	9 962	9 898	
10 284	6 247	4 034	15 083	14 967	9 336	9 277	

Tabel 6.1 (fortsat) **Produktion, indkomstdannelse, præsterede timer og beskæftigelse fordelt på erhverv**

		Produktion	Forbrug i produktionen	Bruttoværdi- tilvækst	Aflønning af ansatte	Bruttooverskud af produktionen og blandet indkomst
		løbende priser, mio. kr.				
252300 Fremstilling af bygningsartikler af plast	1998	1 840	1 091	749	549	202
	1999	1 917	1 164	753	528	227
	2000	1 903	1 161	742	528	217
	2001	1 954	1 232	722	540	183
	2002	2 034	1 285	749	564	186
252400 Fremstilling af andre plastprodukter	1998	6 683	3 309	3 374	2 260	1 122
	1999	7 796	3 928	3 867	2 442	1 435
	2000	8 210	4 103	4 106	2 543	1 578
	2001	8 122	4 194	3 928	2 718	1 214
	2002	8 785	4 509	4 276	2 863	1 420
26000 Sten-, ler- og glasindustri mv.	1998	18 372	10 408	7 964	5 372	2 582
	1999	18 921	10 184	8 737	5 705	3 051
	2000	18 410	10 002	8 408	5 535	2 900
	2001	17 671	10 456	7 215	5 444	1 771
	2002	17 814	10 089	7 725	5 278	2 447
261126 Glas- og keramisk industri	1998	5 245	3 327	1 918	1 464	455
	1999	4 460	2 456	2 004	1 603	408
	2000	3 002	1 622	1 380	1 359	29
	2001	3 132	1 947	1 185	1 136	49
	2002	3 169	1 893	1 276	975	302
263053 Fremstilling af cement, mursten, tagsten, fliser, kakler mv.	1998	2 325	1 196	1 129	440	687
	1999	2 340	1 222	1 118	451	669
	2000	2 608	1 431	1 177	480	699
	2001	2 535	1 456	1 078	483	596
	2002	2 331	1 286	1 045	529	516
266080 Fremstilling af produkter af beton, cement, asfalt, stenuld mv.	1998	10 802	5 884	4 918	3 468	1 441
	1999	12 121	6 506	5 615	3 651	1 974
	2000	12 801	6 950	5 851	3 696	2 171
	2001	12 005	7 053	4 952	3 826	1 127
	2002	12 314	6 911	5 403	3 774	1 628
27009 Fremstilling og forarbejdning af metal ...	1998	42 550	24 222	18 328	13 227	5 143
	1999	41 696	23 534	18 162	13 613	4 590
	2000	46 364	27 141	19 223	14 078	5 205
	2001	46 852	26 951	19 901	14 598	5 308
	2002	45 887	25 757	20 130	14 495	5 646
271000 Jern- og stålværker	1998	2 485	1 690	796	480	317
	1999	1 641	1 289	352	491	-136
	2000	1 776	1 398	378	396	-16
	2001	1 690	1 251	438	344	95
	2002	659	433	226	201	26
272030 Forarbejdning af jern og stål	1998	4 173	2 722	1 451	1 069	385
	1999	4 181	2 616	1 565	1 118	452
	2000	4 416	2 853	1 563	1 179	390
	2001	3 926	2 594	1 332	988	345
	2002	2 679	1 755	923	680	245
274000 Fremstilling af ikke-jernholdige metaller	1998	2 684	1 909	774	665	111
	1999	2 721	1 933	788	634	157
	2000	2 961	2 198	763	543	223
	2001	2 975	2 271	704	588	117
	2002	2 926	2 157	768	546	224
275000 Støbning af metalprodukter	1998	1 415	717	698	450	253
	1999	1 463	767	696	439	259
	2000	1 523	774	749	623	128
	2001	1 575	887	688	611	77
	2002	1 620	889	731	462	270

Production, generation of income, actual hours worked and employment by kind of activity Table 6.1 (cont.)

Produktion	Forbrug i produktionen	Bruttoværditilvækst	Samlede præsterede timer	Præsterede timer for lønmodtagere	Samlet antal beskæftigede ²	Lønmodtagere ³	
2000-priser, kædede værdier, mio. kr.			1000 timer		antal personer		
1 902	1 144	758	3 547	3 502	2 192	2 169	Manufacture of builders' ware of plastic
1 965	1 221	745	3 362	3 312	2 117	2 090	
1 903	1 161	742	3 364	3 306	2 050	2 021	
1 889	1 210	679	3 325	3 267	1 968	1 940	
1 933	1 271	663	3 382	3 319	2 037	2 006	
6 961	3 522	3 442	13 924	13 786	9 268	9 191	Manufacture of other plastic products n.e.c.
8 062	4 177	3 893	14 879	14 749	9 729	9 659	
8 210	4 103	4 106	15 942	15 801	9 714	9 649	
7 891	4 123	3 769	16 520	16 360	9 990	9 919	
8 297	4 420	3 878	16 352	16 178	9 938	9 860	
18 954	10 760	8 206	34 016	32 964	20 637	20 101	Manufacture of other non-metallic mineral products
19 188	10 613	8 585	35 309	34 405	21 215	20 708	
18 410	10 002	8 408	33 688	32 732	19 812	19 352	
17 079	10 104	6 975	31 857	30 922	18 893	18 468	
16 970	9 621	7 350	28 878	27 909	17 396	16 957	
5 331	3 412	1 932	10 018	9 380	6 327	6 002	Manufacture of glass and ceramic goods etc.
4 492	2 534	1 964	10 749	10 195	6 774	6 465	
3 002	1 622	1 380	9 366	8 762	5 846	5 564	
3 012	1 863	1 149	8 115	7 534	5 007	4 751	
3 015	1 817	1 199	6 598	5 957	3 972	3 693	
2 453	1 195	1 274	2 731	2 709	1 618	1 605	Manufacture of cement, bricks, tiles, flags etc.
2 387	1 289	1 096	2 786	2 770	1 606	1 594	
2 608	1 431	1 177	2 785	2 767	1 601	1 590	
2 406	1 401	1 005	2 693	2 675	1 582	1 572	
2 164	1 221	942	2 728	2 716	1 577	1 570	
11 147	6 133	5 018	21 267	20 875	12 692	12 494	Manufacture of concrete, cement, asphalt and rockwool products
12 297	6 779	5 524	21 773	21 441	12 835	12 649	
12 801	6 950	5 851	21 537	21 203	12 365	12 198	
11 660	6 839	4 821	21 049	20 713	12 304	12 145	
11 796	6 583	5 215	19 552	19 237	11 847	11 694	
43 689	24 784	18 889	91 379	86 424	54 953	52 485	Manufacture and processing of basic metals
43 079	24 854	18 207	90 941	86 432	53 906	51 442	
46 364	27 141	19 223	92 165	87 184	53 811	51 406	
45 249	25 943	19 306	91 480	86 333	54 260	51 863	
44 111	24 777	19 338	87 476	82 251	51 646	49 236	
2 354	1 641	718	2 587	2 587	1 939	1 939	Manufacture of basic ferrous metals
1 834	1 537	320	2 875	2 869	1 924	1 921	
1 776	1 398	378	2 389	2 383	1 452	1 449	
1 610	1 188	422	2 086	2 080	1 205	1 201	
648	404	246	1 211	1 204	714	711	
4 378	2 761	1 616	6 625	6 566	4 192	4 163	First processing of iron and steel
4 459	2 804	1 654	6 758	6 700	4 078	4 045	
4 416	2 853	1 563	6 932	6 854	4 128	4 093	
3 834	2 381	1 453	5 574	5 512	3 581	3 549	
2 619	1 734	865	3 825	3 763	2 384	2 356	
2 909	1 966	972	3 453	3 440	2 343	2 337	Manufacture of basic non-ferrous metals
2 978	2 052	948	3 258	3 236	2 222	2 211	
2 961	2 198	763	2 853	2 835	1 746	1 736	
2 760	2 134	626	3 006	2 989	1 853	1 845	
2 731	2 060	668	2 755	2 738	1 668	1 660	
1 444	720	732	3 322	3 284	2 083	2 057	Casting of metal products
1 480	813	672	2 840	2 799	1 888	1 863	
1 523	774	749	3 985	3 938	2 398	2 372	
1 478	836	642	3 672	3 637	2 319	2 299	
1 475	816	658	2 773	2 740	1 706	1 691	

Tabel 6.1 (fortsat) Produktion, indkomstdannelse, præsterede timer og beskæftigelse fordelt på erhverv

		Produktion	Forbrug i produktionen	Bruttoværdi- tilvækst	Aflønning af ansatte	Bruttooverskud af produktionen og blandet indkomst
		løbende priser, mio. kr.				
281009 Fremstilling af byggematerialer af metal	1998	19 400	10 610	8 790	6 399	2 406
	1999	19 355	10 425	8 931	6 650	2 290
	2000	21 778	12 391	9 387	6 875	2 534
	2001	22 888	12 364	10 525	7 339	3 180
	2002	23 981	13 155	10 826	7 713	3 110
286009 Fremstilling af diverse metalprodukter	1998	12 394	6 574	5 820	4 165	1 671
	1999	12 335	6 504	5 831	4 281	1 568
	2000	13 909	7 527	6 382	4 461	1 945
	2001	13 798	7 583	6 214	4 728	1 494
	2002	14 022	7 367	6 655	4 893	1 770
29000 Maskinindustri	1998	59 084	33 685	25 400	19 123	6 382
	1999	56 804	32 921	23 884	19 076	4 895
	2000	62 581	36 765	25 816	19 424	6 502
	2001	63 776	38 263	25 513	20 314	5 251
	2002	64 473	37 875	26 599	20 389	6 256
291000 Fremstilling af skibsmotorer og pumper	1998	17 805	9 320	8 484	5 831	2 696
	1999	16 726	8 748	7 978	5 790	2 222
	2000	17 808	9 511	8 297	5 957	2 379
	2001	18 771	10 403	8 368	6 350	2 040
	2002	19 386	10 406	8 980	6 361	2 641
292000 Fremstilling af ovne og køleanlæg	1998	17 903	10 856	7 047	5 784	1 290
	1999	17 725	10 782	6 943	5 858	1 107
	2000	20 321	12 520	7 801	6 071	1 762
	2001	21 523	13 532	7 990	6 288	1 716
	2002	19 827	12 206	7 622	6 378	1 256
293000 Fremstilling af landbrugsmaskiner	1998	5 898	3 618	2 279	1 718	567
	1999	5 506	3 750	1 756	1 715	47
	2000	5 460	3 406	2 054	1 505	555
	2001	4 263	2 742	1 522	1 434	89
	2002	6 457	4 085	2 372	1 606	764
294009 Fremstilling af industrimaskiner	1998	12 922	7 066	5 856	4 419	1 460
	1999	12 775	7 122	5 653	4 458	1 213
	2000	15 075	8 908	6 167	4 804	1 387
	2001	14 869	8 624	6 246	5 060	1 197
	2002	14 530	8 448	6 082	5 036	1 057
297000 Fremstilling af husholdningsapparater	1998	4 557	2 824	1 733	1 371	369
	1999	4 073	2 519	1 553	1 255	306
	2000	3 917	2 420	1 497	1 087	418
	2001	4 349	2 963	1 386	1 181	208
	2002	4 273	2 731	1 543	1 008	538
30009 Elektronikindustri	1998	43 513	26 086	17 428	11 850	5 666
	1999	52 364	33 329	19 035	12 890	6 228
	2000	61 141	39 011	22 130	13 912	8 330
	2001	68 805	44 397	24 408	15 895	8 585
	2002	68 730	42 845	25 886	16 059	9 911
300000 Fremstilling af kontormaskiner og edb-udstyr	1998	1 695	967	728	603	128
	1999	2 445	1 489	956	651	309
	2000	2 161	1 273	888	584	308
	2001	2 250	1 328	922	543	382
	2002	2 065	1 217	849	543	309
310000 Fremstilling af andre elektriske maskiner og apparater	1998	17 082	11 079	6 004	4 181	1 856
	1999	22 515	16 364	6 150	4 799	1 379
	2000	27 646	19 257	8 390	5 364	3 069
	2001	32 601	23 270	9 331	6 874	2 484
	2002	34 200	22 168	12 032	7 228	4 839

Production, generation of income, actual hours worked and employment by kind of activity Table 6.1 (cont.)

Produktion	Forbrug i produktionen	Bruttoværditilvækst	Samlede præsterede timer	Præsterede timer for lønmodtagere	Samlet antal beskæftigede ²	Lønmodtagere ³	
2000-priser, kædede værdier, mio. kr.			1000 timer		antal personer		
20 059	10 973	9 069	46 068	42 346	26 593	24 745	Manufacture of building materials of metal
19 869	10 874	8 980	46 372	43 011	26 607	24 769	
21 778	12 391	9 387	46 435	42 655	26 609	24 780	
22 154	12 031	10 124	47 620	43 667	27 415	25 560	
22 865	12 688	10 179	48 299	44 195	27 910	26 021	
12 543	6 758	5 786	29 323	28 202	17 803	17 244	Manufacture of various metal products
12 505	6 815	5 694	28 839	27 817	17 187	16 633	
13 909	7 527	6 382	29 571	28 518	17 478	16 976	
13 411	7 372	6 039	29 522	28 448	17 887	17 409	
13 778	7 123	6 655	28 613	27 610	17 264	16 797	
61 134	34 250	26 936	117 947	116 245	71 715	70 861	Manufacture of machinery and equipment
57 662	33 511	24 148	114 838	113 238	68 537	67 676	
62 581	36 765	25 816	113 692	111 968	67 773	66 934	
62 620	37 448	25 172	114 034	112 170	68 133	67 271	
61 968	36 546	25 426	109 356	107 556	66 180	65 325	
18 088	9 427	8 663	37 258	37 098	22 520	22 440	Manufacture of marine engines and compressors
16 754	8 936	7 817	35 615	35 475	21 074	20 996	
17 808	9 511	8 297	35 408	35 249	21 128	21 056	
18 663	10 131	8 532	36 147	35 961	21 678	21 594	
18 811	9 999	8 821	35 042	34 862	20 843	20 758	
18 828	11 039	7 824	33 531	33 131	21 040	20 837	Manufacture of ovens and cold-storage plants
18 107	10 905	7 209	33 856	33 491	20 516	20 316	
20 321	12 520	7 801	34 405	34 020	20 790	20 600	
20 976	13 268	7 708	34 106	33 701	20 356	20 167	
18 979	11 745	7 230	32 695	32 325	20 010	19 827	
6 173	3 700	2 501	10 527	10 044	6 981	6 722	Manufacture of agricultural machinery
5 658	3 827	1 825	10 346	9 863	6 544	6 277	
5 460	3 406	2 054	9 395	8 862	5 691	5 425	
4 167	2 681	1 486	8 996	8 392	5 334	5 052	
6 105	3 903	2 202	9 810	9 195	5 860	5 575	
13 271	7 184	6 087	27 855	27 234	15 835	15 541	Manufacture of machinery for industries
12 947	7 259	5 683	27 435	26 854	15 635	15 337	
15 075	8 908	6 167	27 866	27 250	16 077	15 780	
14 550	8 481	6 069	28 069	27 430	16 465	16 170	
13 979	8 262	5 718	26 438	25 831	15 996	15 706	
4 783	2 910	1 875	8 776	8 739	5 339	5 321	Manufacture of domestic appliances
4 206	2 593	1 612	7 586	7 555	4 768	4 750	
3 917	2 420	1 497	6 618	6 587	4 087	4 073	
4 264	2 888	1 376	6 716	6 686	4 300	4 288	
4 105	2 634	1 474	5 370	5 344	3 471	3 459	
44 305	26 052	18 366	71 796	70 165	45 859	45 126	Manufacture of electronic and components
53 039	33 459	19 590	75 964	74 485	47 784	47 054	
61 141	39 011	22 130	79 994	78 467	48 464	47 771	
68 896	43 644	25 252	85 914	84 418	51 712	51 060	
69 157	42 500	26 726	85 171	83 703	51 951	51 316	
1 518	927	590	3 314	3 216	2 076	2 042	Manufacture of office machinery and computers
2 335	1 456	884	3 458	3 371	2 100	2 064	
2 161	1 273	888	3 042	2 961	1 856	1 824	
2 381	1 378	1 002	2 724	2 635	1 629	1 598	
2 314	1 341	974	2 632	2 559	1 571	1 543	
17 473	11 082	6 508	27 183	26 238	16 860	16 432	Manufacture of other electrical machinery and apparatus
22 766	16 429	6 324	29 534	28 683	18 045	17 631	
27 646	19 257	8 390	31 859	30 985	18 600	18 207	
32 572	22 753	9 819	38 134	37 291	21 940	21 568	
33 334	21 689	11 767	39 970	39 130	23 856	23 500	

Tabel 6.1 (fortsat) **Produktion, indkomstdannelse, præsterede timer og beskæftigelse fordelt på erhverv**

		Produktion	Forbrug i produktionen	Bruttoværdi- tilvækst	Aflønning af ansatte	Bruttooverskud af produktionen og blandet indkomst
		løbende priser, mio. kr.				
320000 Fremstilling af telemateriel mv.	1998	12 581	8 130	4 451	3 151	1 324
	1999	14 027	8 755	5 272	3 318	1 980
	2000	14 338	9 928	4 411	3 288	1 153
	2001	14 228	10 012	4 215	3 139	1 095
	2002	15 294	10 555	4 740	2 797	1 961
330000 Fremstilling af medicinsk udstyr og ure	1998	12 155	5 910	6 245	3 916	2 358
	1999	13 377	6 721	6 656	4 122	2 560
	2000	16 996	8 553	8 442	4 677	3 800
	2001	19 726	9 788	9 939	5 339	4 624
	2002	17 171	8 906	8 265	5 491	2 802
35009 Transportmiddelindustri	1998	17 966	12 144	5 822	5 225	1 337
	1999	15 717	10 564	5 153	4 942	1 009
	2000	17 357	11 907	5 450	4 608	1 424
	2001	18 121	12 529	5 593	4 769	1 496
	2002	16 973	11 671	5 302	4 719	594
340000 Fremstilling af biler mv.	1998	6 983	4 359	2 624	1 920	711
	1999	7 037	4 413	2 624	1 988	645
	2000	7 849	5 234	2 615	1 943	683
	2001	7 920	5 493	2 427	1 938	491
	2002	6 984	4 544	2 440	1 991	454
351000 Bygning af skibe og både	1998	8 720	6 216	2 504	2 543	689
	1999	6 711	4 844	1 866	2 238	415
	2000	7 333	5 290	2 043	2 018	593
	2001	7 812	5 581	2 231	2 148	751
	2002	7 587	5 712	1 875	2 030	-150
352050 Fremstilling af transportmidler eksklusiv skibe og biler mv.	1998	2 264	1 569	695	762	-63
	1999	1 969	1 307	662	716	-51
	2000	2 176	1 384	792	647	149
	2001	2 389	1 455	934	682	253
	2002	2 402	1 415	987	699	290
36000 Møbelindustri og anden industri	1998	26 511	16 369	10 143	7 282	2 907
	1999	26 103	15 317	10 786	7 460	3 360
	2000	28 045	17 178	10 867	7 586	3 317
	2001	28 236	17 540	10 696	7 433	3 270
	2002	26 703	16 137	10 566	7 303	3 268
361000 Møbelindustri	1998	19 637	11 973	7 664	5 330	2 367
	1999	19 830	12 000	7 830	5 391	2 464
	2000	22 165	13 759	8 407	5 615	2 820
	2001	22 355	13 983	8 373	5 577	2 803
	2002	20 356	12 242	8 113	5 385	2 735
362060 Fremstilling af legetøj, guld- og sølvvarer mv.	1998	6 003	3 700	2 302	1 866	448
	1999	5 392	2 654	2 738	1 970	777
	2000	4 881	2 665	2 217	1 847	377
	2001	4 679	2 576	2 103	1 752	351
	2002	5 060	2 827	2 233	1 809	423
370000 Genbrug af affaldsprodukter	1998	872	696	176	85	92
	1999	881	663	218	99	119
	2000	999	755	244	124	120
	2001	1 201	981	220	104	116
	2002	1 287	1 068	219	109	110
40009 Energi- og vandforsyning	1998	38 506	14 573	23 932	5 023	18 866
	1999	36 448	12 871	23 577	4 973	18 558
	2000	39 361	15 966	23 395	5 109	18 223
	2001	42 780	18 820	23 960	4 702	19 178
	2002	43 059	19 063	23 996	4 776	19 140

Production, generation of income, actual hours worked and employment by kind of activity Table 6.1 (cont.)

Produktion	Forbrug i produktionen	Bruttoværditilvækst	Samlede præsterede timer	Præsterede timer for lønmodtagere	Samlet antal beskæftigede ²	Lønmodtagere ³	
2000-priser, kædede værdier, mio. kr.			1000 timer		antal personer		
12 448	8 086	4 331	18 607	18 463	12 372	12 313	Manufacture of radio
13 862	8 789	5 034	19 846	19 712	12 629	12 564	and communication
14 338	9 928	4 411	19 733	19 589	12 210	12 149	equipment
14 550	9 739	4 811	18 078	17 940	11 564	11 506	
16 894	10 396	6 655	15 286	15 146	9 728	9 671	
12 868	5 954	6 962	22 692	22 249	14 551	14 339	Manufacture of medical
13 991	6 774	7 238	23 126	22 719	15 010	14 795	and optical instruments
16 996	8 553	8 442	25 360	24 933	15 798	15 591	
19 393	9 774	9 619	26 978	26 551	16 579	16 388	
16 708	9 059	7 669	27 283	26 869	16 796	16 602	
18 989	12 478	6 572	33 788	33 191	20 179	19 880	Manufacture of
16 723	10 889	5 899	29 787	29 260	18 443	18 145	transport equipment
17 357	11 907	5 450	27 733	27 132	16 385	16 093	
17 735	12 213	5 522	26 797	26 201	15 718	15 443	
16 338	11 163	5 176	25 593	25 041	15 554	15 293	
7 317	4 492	2 830	13 007	12 909	7 840	7 789	Manufacture of motor
7 320	4 588	2 733	12 695	12 604	7 931	7 881	vehicles etc.
7 849	5 234	2 615	12 390	12 299	7 325	7 278	
7 856	5 342	2 514	11 486	11 411	6 912	6 874	
6 838	4 316	2 544	11 233	11 166	6 843	6 812	
9 381	6 368	3 175	15 848	15 418	9 498	9 281	Building of ships and boats
7 436	4 963	2 622	12 859	12 485	7 944	7 726	
7 333	5 290	2 043	11 715	11 273	6 853	6 640	
7 537	5 450	2 087	11 803	11 360	6 689	6 483	
7 172	5 482	1 703	10 832	10 426	6 547	6 351	
2 343	1 611	734	4 933	4 865	2 841	2 810	Manufacture of transport
1 993	1 335	659	4 233	4 171	2 568	2 538	equipment excl. ships
2 176	1 384	792	3 629	3 560	2 207	2 175	
2 342	1 421	921	3 508	3 431	2 117	2 086	
2 319	1 368	951	3 528	3 449	2 164	2 130	
27 379	16 445	10 910	54 734	51 476	33 795	32 225	Manufacture of
26 564	15 538	11 033	53 593	50 673	32 879	31 368	furniture; manufacturing
28 045	17 178	10 867	52 040	48 933	31 963	30 525	n.e.c.
27 423	17 250	10 172	50 315	47 196	30 912	29 496	
25 543	15 600	9 927	48 099	44 991	29 049	27 626	
20 427	11 887	8 599	40 672	38 977	25 054	24 231	Manufacture of furniture
20 198	12 010	8 213	39 666	38 156	24 182	23 402	
22 165	13 759	8 407	38 835	37 249	23 796	23 056	
21 610	13 766	7 844	37 473	35 927	23 148	22 432	
19 399	11 850	7 524	35 520	34 015	21 573	20 874	
6 118	3 832	2 296	13 576	12 025	8 427	7 690	Manufacture of toys, gold
5 422	2 764	2 644	13 385	11 985	8 354	7 630	and silver articles etc.
4 881	2 665	2 217	12 543	11 033	7 763	7 070	
4 635	2 511	2 123	12 311	10 754	7 437	6 743	
4 899	2 744	2 152	12 041	10 452	7 160	6 443	
826	791	104	486	474	314	304	Recycling of waste and
934	797	169	542	533	343	336	scrap
999	755	244	663	652	404	399	
1 178	973	204	531	516	327	321	
1 261	1 002	256	538	524	316	309	
40 298	16 855	23 522	28 016	28 016	17 217	17 217	Electricity, gas and
40 019	16 282	23 747	25 767	25 767	15 976	15 976	water supply
39 361	15 966	23 395	25 753	25 753	15 759	15 759	
40 633	16 539	24 095	23 011	23 011	14 157	14 157	
39 975	17 357	22 462	22 480	22 480	13 951	13 951	

Tabel 6.1 (fortsat) **Produktion, indkomstdannelse, præsterede timer og beskæftigelse fordelt på erhverv**

		Produktion	Forbrug i produktionen	Bruttoværdi- tilvækst	Aflønning af ansatte	Bruttooverskud af produktionen og blandet indkomst
		løbende priser, mio. kr.				
401000 Elforsyning	1998	14 775	5 271	9 503	2 813	6 657
	1999	14 259	4 474	9 784	2 799	6 968
	2000	13 779	5 009	8 770	2 839	5 908
	2001	16 254	6 027	10 226	2 513	7 672
	2002	17 491	6 192	11 299	2 640	8 629
402000 Gasforsyning	1998	8 750	4 382	4 368	547	3 832
	1999	7 079	3 201	3 878	513	3 353
	2000	10 448	5 175	5 273	562	4 696
	2001	10 892	7 040	3 851	525	3 307
	2002	9 013	6 872	2 141	539	1 583
403000 Varmeforsyning	1998	12 136	3 261	8 875	973	7 889
	1999	12 230	3 507	8 723	997	7 710
	2000	12 208	4 102	8 107	1 002	7 082
	2001	12 547	3 938	8 609	1 003	7 592
	2002	13 530	4 112	9 418	937	8 453
410000 Vandforsyning	1998	2 845	1 659	1 186	690	489
	1999	2 881	1 690	1 191	664	526
	2000	2 926	1 681	1 245	706	537
	2001	3 088	1 815	1 273	661	606
	2002	3 025	1 887	1 139	660	475
45000 Bygge og anlæg	1998	142 461	90 370	52 092	39 702	12 435
	1999	145 387	87 430	57 957	42 393	15 547
	2000	153 175	92 137	61 038	44 952	16 148
	2001	159 532	99 977	59 555	46 184	13 251
	2002	160 124	99 712	60 412	46 000	14 331
450001 Nybyggeri	1998	44 612	27 273	17 339	12 200	5 114
	1999	45 120	24 986	20 134	13 168	6 943
	2000	44 478	25 389	19 089	13 167	5 921
	2001	49 884	29 319	20 565	14 086	6 406
	2002	47 110	27 375	19 735	14 212	5 462
450002 Reparation og vedligeholdelse af bygninger .	1998	41 591	17 231	24 360	18 261	6 110
	1999	46 322	19 881	26 442	19 900	6 497
	2000	53 149	22 526	30 622	21 735	8 887
	2001	50 434	22 498	27 936	21 875	5 987
	2002	50 321	22 043	28 277	21 174	7 044
450003 Anlægsvirksomhed	1998	41 227	30 835	10 392	9 240	1 212
	1999	36 777	25 396	11 382	9 325	2 107
	2000	37 005	25 678	11 327	10 050	1 340
	2001	41 293	30 240	11 053	10 222	858
	2002	43 481	31 081	12 400	10 614	1 825
450004 Materialer til bygnings reparation	1998	15 030	15 030	0	0	0
	1999	17 167	17 167	0	0	0
	2000	18 543	18 543	0	0	0
	2001	17 921	17 921	0	0	0
	2002	19 213	19 213	0	0	0
50000 Autohandel, service og servicestationer .	1998	32 573	16 216	16 357	10 791	5 540
	1999	34 505	17 973	16 531	11 457	5 024
	2000	33 771	17 630	16 141	11 712	4 380
	2001	33 481	16 921	16 561	11 634	4 810
	2002	35 183	18 413	16 770	12 121	4 516
501009 Autohandel	1998	15 191	5 233	9 959	6 779	3 165
	1999	16 142	6 034	10 108	6 851	3 223
	2000	15 542	5 964	9 578	6 963	2 583
	2001	15 806	5 614	10 193	7 036	3 094
	2002	16 664	6 027	10 637	7 220	3 338

Production, generation of income, actual hours worked and employment by kind of activity Table 6.1 (cont.)

Produktion	Forbrug i produktionen	Bruttoværditilvækst	Samlede præsterede timer	Præsterede timer for lønmodtagere	Samlet antal beskæftigede ²	Lønmodtagere ³	
2000-priser, kædede værdier, mio. kr.			1000 timer		antal personer		
14 094	6 173	8 201	14 816	14 816	9 399	9 399	Production and distribution of electricity
13 901	5 406	8 592	13 595	13 595	8 659	8 659	
13 779	5 009	8 770	13 534	13 534	8 397	8 397	
13 938	5 464	8 474	11 604	11 604	7 324	7 324	
13 856	6 135	7 782	11 845	11 845	7 437	7 437	
9 851	5 262	4 634	2 501	2 501	1 589	1 589	Manufacture and distribution of gas
10 359	5 125	5 233	2 124	2 124	1 362	1 362	
10 448	5 175	5 273	2 291	2 291	1 412	1 412	
10 750	5 456	5 295	1 947	1 947	1 248	1 248	
10 471	5 350	5 094	1 868	1 868	1 220	1 220	
13 223	3 683	9 479	5 594	5 594	3 312	3 312	Steam and hot water supply
12 719	4 002	8 682	5 242	5 242	3 259	3 259	
12 208	4 102	8 107	5 141	5 141	3 156	3 156	
13 092	3 876	9 216	5 155	5 155	3 023	3 023	
12 940	4 182	8 727	4 530	4 530	2 769	2 769	
3 027	1 731	1 297	5 105	5 105	2 917	2 917	Collection and distribution of water
2 972	1 721	1 250	4 805	4 805	2 696	2 696	
2 926	1 681	1 245	4 788	4 788	2 794	2 794	
2 853	1 744	1 110	4 305	4 305	2 562	2 562	
2 697	1 759	948	4 237	4 237	2 525	2 525	
149 384	92 467	56 714	261 832	226 891	158 011	139 523	Construction
148 842	88 420	60 457	275 497	237 994	162 329	142 388	
153 175	92 137	61 038	290 702	247 813	166 648	146 293	
154 091	97 184	56 907	286 933	249 160	166 191	147 148	
151 203	94 897	56 298	283 496	241 790	163 068	142 420	
46 402	28 230	18 146	84 460	74 370	50 993	45 654	Construction of new buildings
45 827	25 356	20 473	88 701	78 007	52 283	46 597	
44 478	25 389	19 089	89 151	76 911	51 274	45 465	
48 152	28 488	19 663	89 842	79 384	52 097	46 824	
44 913	26 047	18 857	90 077	78 284	51 941	46 104	
44 388	17 738	26 717	136 572	113 424	81 878	69 629	Repair and maintenance of buildings
47 821	20 142	27 684	146 463	121 379	85 843	72 505	
53 149	22 526	30 622	158 508	129 799	90 317	76 692	
48 607	21 871	26 736	153 537	128 102	88 368	75 546	
47 512	20 946	26 560	149 234	121 239	85 265	71 403	
44 133	32 051	11 905	40 799	39 098	25 140	24 240	Civil engineering
38 313	26 055	12 286	40 333	38 609	24 203	23 286	
37 005	25 678	11 327	43 043	41 103	25 057	24 136	
40 082	29 574	10 508	43 554	41 674	25 726	24 778	
41 276	30 396	10 879	44 184	42 267	25 862	24 913	
14 705	14 705	0	0	0	0	0	Construction materials for own-account repair
16 912	16 912	0	0	0	0	0	
18 543	18 543	0	0	0	0	0	
17 250	17 250	0	0	0	0	0	
17 512	17 512	0	0	0	0	0	
33 756	16 635	17 150	101 894	78 907	63 124	53 760	Sale and repair of motor vehicles, sale of auto. fuel
34 576	18 217	16 362	102 679	82 163	62 572	54 015	
33 771	17 630	16 141	102 939	82 612	61 501	53 744	
33 357	16 394	16 963	99 080	79 695	59 015	51 731	
33 796	17 285	16 473	98 392	79 308	58 657	51 514	
14 985	5 509	9 452	49 085	44 224	29 833	28 050	Sale of motor vehicles, motorcycles
15 713	6 265	9 471	48 254	43 856	28 705	26 917	
15 542	5 964	9 578	47 861	43 271	28 090	26 389	
16 012	5 462	10 550	46 293	41 967	27 163	25 518	
16 183	5 825	10 338	45 701	41 188	26 677	25 021	

Tabel 6.1 (fortsat) **Produktion, indkomstdannelse, præsterede timer og beskæftigelse fordelt på erhverv**

		Produktion	Forbrug i produktionen	Bruttoværdi- tilvækst	Aflønning af ansatte	Bruttooverskud af produktionen og blandet indkomst
		løbende priser, mio. kr.				
502000 Autoreparation	1998	15 746	10 409	5 337	3 100	2 218
	1999	16 701	11 354	5 347	3 795	1 528
	2000	16 563	11 058	5 505	3 964	1 520
	2001	16 134	10 821	5 313	3 865	1 398
	2002	17 114	11 837	5 277	4 073	1 153
505000 Tankstationer	1998	1 635	575	1 060	912	156
	1999	1 661	585	1 076	810	273
	2000	1 666	608	1 058	785	277
	2001	1 541	487	1 055	733	318
	2002	1 406	549	857	828	25
51000 Engroshandel undtagen med biler	1998	130 596	58 934	71 662	51 115	20 456
	1999	144 531	69 084	75 447	53 490	22 030
	2000	143 927	65 690	78 237	54 708	23 691
	2001	149 589	70 922	78 667	56 712	21 930
	2002	160 775	78 064	82 711	57 174	25 537
52109 Detailhandel med fødevarer	1998	19 807	5 874	13 933	8 732	5 179
	1999	19 990	6 166	13 824	9 023	4 859
	2000	21 026	7 090	13 936	9 502	4 490
	2001	20 636	7 361	13 275	9 667	3 613
	2002	20 908	7 579	13 329	9 916	3 430
52299 Varehuse og stormagasiner	1998	7 454	3 073	4 381	3 763	628
	1999	8 066	3 360	4 706	3 919	803
	2000	8 212	3 591	4 621	4 089	551
	2001	8 447	3 796	4 651	4 263	384
	2002	9 029	3 894	5 135	4 439	698
52300 Apoteker og materialister	1998	2 763	595	2 169	1 631	562
	1999	3 032	745	2 288	1 675	611
	2000	3 109	770	2 339	1 669	694
	2001	3 039	774	2 265	1 805	465
	2002	3 378	810	2 568	1 892	686
52419 Detailhandel med beklædning og fodtøj .	1998	7 088	2 720	4 368	2 858	1 500
	1999	7 541	3 044	4 497	3 017	1 496
	2000	7 515	3 148	4 367	3 116	1 263
	2001	8 270	3 707	4 564	3 197	1 361
	2002	8 455	3 545	4 911	3 319	1 590
52449 Detailhandel i øvrigt, reparationsvirksomhed	1998	24 672	9 821	14 851	9 453	5 365
	1999	23 925	9 630	14 295	10 039	4 259
	2000	26 533	10 640	15 893	10 692	5 201
	2001	27 872	11 433	16 439	11 178	5 210
	2002	30 184	12 157	18 028	11 687	6 305
55000 Hoteller og restauranter	1998	35 173	19 577	15 596	11 028	4 604
	1999	38 757	21 451	17 306	11 196	6 165
	2000	38 418	22 232	16 185	11 322	4 912
	2001	38 695	22 106	16 589	11 792	4 778
	2002	38 898	21 437	17 461	12 238	5 215
551009 Hoteller	1998	9 094	4 961	4 133	2 790	1 361
	1999	9 162	4 874	4 288	2 931	1 377
	2000	9 784	5 161	4 624	2 991	1 647
	2001	9 611	5 126	4 484	3 164	1 318
	2002	9 605	5 099	4 506	3 260	1 246
553009 Restauranter	1998	26 078	14 616	11 463	8 238	3 243
	1999	29 595	16 578	13 018	8 264	4 788
	2000	28 634	17 072	11 562	8 331	3 265
	2001	29 085	16 980	12 105	8 628	3 460
	2002	29 293	16 338	12 955	8 978	3 969

Production, generation of income, actual hours worked and employment by kind of activity Table 6.1 (cont.)

Produktion	Forbrug i produktionen	Bruttoværditilvækst	Samlede præsterede timer	Præsterede timer for lønmodtagere	Samlet antal beskæftigede ²	Lønmodtagere ³	
2000-priser, kædede værdier, mio. kr.			1000 timer		antal personer		
17 205	10 525	6 917	39 778	23 763	21 459	14 981	Maintenance and repair of motor vehicles
17 340	11 358	6 009	42 810	28 624	23 745	18 010	
16 563	11 058	5 505	43 345	29 703	23 232	18 162	
15 838	10 465	5 373	41 299	28 393	22 011	17 302	
16 236	10 950	5 277	40 874	28 092	21 406	16 772	
1 623	597	1 028	13 031	10 919	11 832	10 729	Retail sale of automotive fuel
1 553	597	959	11 616	9 683	10 122	9 088	
1 666	608	1 058	11 733	9 638	10 179	9 193	
1 507	467	1 040	11 487	9 334	9 841	8 911	
1 377	511	863	11 818	10 028	10 574	9 721	
125 761	62 435	63 788	274 982	253 282	175 665	167 494	Wholesale and except of motor vehicles
140 514	71 622	69 707	278 869	260 075	177 243	169 386	
143 927	65 690	78 237	280 268	259 897	175 128	167 731	
145 096	68 925	76 171	280 629	261 609	174 513	167 386	
149 915	75 151	74 778	272 561	252 717	169 863	162 579	
20 536	6 089	14 456	85 224	70 761	73 060	65 676	Retail trade of food
20 640	6 305	14 345	85 315	72 219	72 569	65 569	
21 026	7 090	13 936	88 917	74 588	73 611	66 966	
19 931	7 133	12 799	89 031	76 504	74 151	67 709	
19 712	7 173	12 539	88 749	75 894	73 303	67 014	
7 719	3 213	4 503	29 711	29 709	26 692	26 690	Department stores
8 171	3 453	4 715	30 574	30 574	27 058	27 058	
8 212	3 591	4 621	31 304	31 304	27 389	27 389	
8 275	3 707	4 568	32 146	32 146	28 468	28 468	
8 585	3 739	4 847	32 749	32 746	29 534	29 533	
2 679	613	2 062	12 436	10 773	8 979	8 310	Retail. sale of phar. goods, cosmetic art.
3 050	763	2 287	12 187	10 788	8 881	8 217	
3 109	770	2 339	12 013	10 453	8 686	8 023	
3 237	753	2 484	12 426	11 125	8 973	8 337	
3 415	781	2 637	12 848	11 465	9 116	8 508	
7 441	2 817	4 629	33 384	26 199	22 262	19 109	Retail sale of clothing, footwear
7 451	3 101	4 348	33 553	27 109	22 599	19 470	
7 515	3 148	4 367	34 442	27 240	22 921	19 864	
8 560	3 604	4 956	34 684	28 154	23 111	20 115	
8 296	3 398	4 910	34 018	27 504	23 152	20 193	
25 398	10 214	15 184	98 467	72 009	62 988	51 968	Other retail sale, repair work
24 512	9 858	14 654	101 532	76 591	64 030	53 045	
26 533	10 640	15 893	106 996	79 646	65 439	54 766	
27 165	11 138	16 027	108 254	82 383	66 197	55 652	
28 749	11 712	17 038	110 079	82 263	66 889	55 894	
37 405	19 891	17 603	117 341	98 032	81 053	71 355	Hotels and restaurants
39 957	22 122	17 835	120 524	100 901	83 949	74 147	
38 418	22 232	16 185	121 834	100 167	83 440	73 724	
37 603	21 723	15 880	121 241	100 525	84 555	74 817	
36 735	20 835	15 890	119 524	98 815	84 303	74 381	
9 855	5 086	4 784	29 473	26 746	20 731	19 413	Hotels
9 527	5 034	4 493	30 164	27 572	21 690	20 354	
9 784	5 161	4 624	29 785	26 805	21 288	19 985	
9 257	5 015	4 242	29 929	27 067	21 176	19 887	
8 896	4 921	3 979	29 233	26 432	21 063	19 778	
27 566	14 811	12 818	87 868	71 286	60 322	51 942	Restaurants
30 422	17 088	13 328	90 360	73 329	62 259	53 793	
28 634	17 072	11 562	92 050	73 362	62 152	53 739	
28 346	16 707	11 638	91 312	73 458	63 379	54 930	
27 841	15 914	11 916	90 291	72 383	63 240	54 603	

Tabel 6.1 (fortsat) Produktion, indkomstdannelse, præsterede timer og beskæftigelse fordelt på erhverv

		Produktion	Forbrug i produktionen	Bruttoværdi- tilvækst	Aflønning af ansatte	Bruttooverskud af produktionen og blandet indkomst
		løbende priser, mio. kr.				
60000 Land- og rørtransport	1998	48 908	23 874	25 034	16 727	9 437
	1999	52 171	26 148	26 023	17 556	9 655
	2000	56 475	29 180	27 295	17 983	10 285
	2001	60 304	31 268	29 036	18 184	11 336
	2002	61 622	30 999	30 622	18 306	12 836
601000 Jernbaner	1998	10 272	3 458	6 814	3 782	3 125
	1999	8 752	3 601	5 151	3 856	1 399
	2000	8 998	3 807	5 191	3 999	1 310
	2001	9 161	3 845	5 315	3 698	1 618
	2002	9 075	3 257	5 819	3 398	2 436
602100 Bus- og S-togstrafik mv., rutefart	1998	6 675	4 916	1 759	3 514	-379
	1999	7 772	5 317	2 455	3 665	235
	2000	8 295	5 491	2 804	3 502	521
	2001	9 283	6 014	3 268	3 426	760
	2002	9 698	5 653	4 044	3 766	1 218
602223 Taxi- og turistvognmænd	1998	5 326	1 892	3 433	2 008	1 414
	1999	6 201	2 237	3 964	2 189	1 759
	2000	6 221	2 325	3 896	2 304	1 576
	2001	6 401	2 304	4 097	2 358	1 709
	2002	6 320	2 198	4 122	2 303	1 796
602409 Fragtvognmænd og rørtransport	1998	26 635	13 607	13 028	7 422	5 278
	1999	29 446	14 992	14 454	7 847	6 262
	2000	32 961	17 557	15 404	8 178	6 878
	2001	35 459	19 105	16 355	8 701	7 248
	2002	36 529	19 892	16 637	8 839	7 386
61000 Skibsfart	1998	55 440	44 124	11 316	4 599	6 848
	1999	57 234	46 153	11 081	4 468	6 749
	2000	93 403	76 834	16 569	4 287	12 431
	2001	98 221	82 391	15 830	4 332	11 564
	2002	89 722	74 770	14 952	4 411	10 627
62000 Lufttransport	1998	15 122	10 943	4 179	3 882	296
	1999	16 363	12 147	4 217	4 071	168
	2000	17 995	13 468	4 528	4 337	222
	2001	18 588	13 579	5 009	4 692	333
	2002	18 309	13 233	5 076	5 102	-3
63000 Hjelpevirksomhed til transport	1998	27 004	14 579	12 425	8 077	4 332
	1999	29 648	14 581	15 067	8 464	6 577
	2000	31 673	13 811	17 862	9 008	8 840
	2001	32 331	14 138	18 193	9 737	8 409
	2002	33 775	15 601	18 175	9 982	8 142
631130 Hjelpevirksomhed i forbindelse med transport, rejsebureauvirksomhed	1998	17 174	9 958	7 216	4 714	2 492
	1999	19 252	9 871	9 381	4 981	4 392
	2000	20 762	10 158	10 604	5 267	5 336
	2001	20 417	9 484	10 933	5 619	5 293
	2002	20 515	9 415	11 100	5 842	5 233
634000 Anden transportformidling	1998	9 831	4 621	5 209	3 362	1 840
	1999	10 396	4 710	5 686	3 484	2 185
	2000	10 911	3 653	7 258	3 741	3 505
	2001	11 914	4 654	7 260	4 119	3 116
	2002	13 261	6 186	7 074	4 139	2 909
64000 Post og tele	1998	37 765	14 470	23 295	12 659	10 349
	1999	42 695	17 896	24 799	13 330	11 206
	2000	49 310	24 889	24 420	14 063	10 116
	2001	57 362	31 909	25 454	14 869	10 243
	2002	57 934	31 960	25 974	15 662	10 021

Production, generation of income, actual hours worked and employment by kind of activity Table 6.1 (cont.)

Produktion	Forbrug i produktionen	Bruttoværditilvækst	Samlede præsterede timer	Præsterede timer for lønmodtagere	Samlet antal beskæftigede ²	Lønmodtagere ³	
2000-priser, kædede værdier, mio. kr.			1000 timer		antal personer		
52 951	26 620	26 289	128 913	108 168	72 299	62 119	Land transport and transport via pipelines
54 476	28 045	26 425	130 885	109 000	72 999	62 797	
56 475	29 180	27 295	137 622	113 608	73 851	63 975	
58 450	30 710	27 740	134 009	112 198	72 914	63 279	
57 757	29 892	27 853	132 128	110 539	71 633	62 088	
10 466	3 778	6 617	16 114	16 114	11 730	11 730	Transport via railways
8 676	3 827	4 866	16 226	16 226	11 322	11 322	
8 998	3 807	5 191	15 575	15 575	10 732	10 732	
8 880	3 674	5 205	12 851	12 851	9 187	9 187	
8 593	3 252	5 349	11 988	11 988	8 066	8 066	
7 281	5 353	1 930	22 848	22 848	13 558	13 558	Other scheduled passenger land transport
8 205	5 662	2 549	20 876	20 876	12 950	12 950	
8 295	5 491	2 804	22 362	22 362	13 068	13 068	
8 814	5 706	3 108	21 330	21 330	12 232	12 232	
8 750	5 181	3 570	22 741	22 741	13 055	13 055	
5 738	2 143	3 596	25 848	18 816	12 888	9 537	Taxi operation and coach services
6 502	2 424	4 078	27 319	19 594	13 791	10 219	
6 221	2 325	3 896	28 804	20 231	13 995	10 385	
6 133	2 307	3 826	28 205	20 288	14 396	10 720	
5 786	2 165	3 621	26 685	19 058	13 806	10 223	
29 318	15 338	13 971	64 104	50 391	34 123	27 294	Freight transport by road and via pipelines
31 090	16 128	14 946	66 465	52 305	34 936	28 306	
32 961	17 557	15 404	70 881	55 440	36 056	29 790	
34 623	19 023	15 600	71 623	57 729	37 099	31 140	
34 633	19 326	15 320	70 714	56 752	36 706	30 744	
64 502	57 859	8 757	34 677	34 407	18 651	18 524	Water transport
70 386	57 436	12 921	34 582	34 331	16 786	16 663	
93 403	76 834	16 569	34 725	34 386	15 729	15 596	
96 086	77 709	18 376	35 145	34 843	15 336	15 203	
96 434	78 307	18 054	34 079	33 756	14 886	14 755	
16 526	12 660	3 901	14 825	14 825	9 178	9 178	Air transport
17 503	13 520	4 041	16 431	16 431	9 762	9 762	
17 995	13 468	4 528	17 216	17 216	10 178	10 178	
18 357	13 103	5 254	18 201	18 177	10 719	10 711	
17 421	12 976	4 398	19 118	19 118	11 384	11 384	
29 436	15 946	13 581	48 253	47 142	30 521	30 011	Supporting transport activities
30 778	15 538	15 335	50 152	48 966	30 938	30 411	
31 673	13 811	17 862	52 335	51 058	31 506	30 997	
30 144	13 847	16 297	54 767	53 645	32 918	32 440	
30 883	14 733	16 196	53 726	52 478	32 899	32 399	
18 713	11 017	7 778	27 977	27 385	18 259	17 986	Cargo handling, harbours etc.; travel agencies
19 918	10 598	9 378	28 994	28 349	18 471	18 181	
20 762	10 158	10 604	30 155	29 439	18 780	18 493	
18 767	9 280	9 486	31 367	30 762	19 548	19 287	
18 652	8 746	9 852	30 930	30 225	19 449	19 167	
10 726	4 911	5 810	20 277	19 757	12 262	12 025	Activities of other transport agencies
10 862	4 917	5 944	21 158	20 616	12 467	12 230	
10 911	3 653	7 258	22 180	21 619	12 726	12 504	
11 377	4 567	6 810	23 400	22 883	13 370	13 153	
12 252	5 990	6 310	22 796	22 253	13 450	13 232	
36 449	14 528	21 639	80 557	80 557	50 775	50 775	Post and telecommunications
41 488	18 053	23 229	84 227	84 227	52 727	52 727	
49 310	24 889	24 420	84 784	84 784	53 243	53 243	
58 759	31 888	26 872	84 574	83 034	52 655	51 989	
62 699	32 803	29 964	82 674	82 674	51 355	51 355	

Tabel 6.1 (fortsat) **Produktion, indkomstdannelse, præsterede timer og beskæftigelse fordelt på erhverv**

		Produktion	Forbrug i produktionen	Bruttoværdi- tilvækst	Aflønning af ansatte	Bruttooverskud af produktionen og blandet indkomst
		løbende priser, mio. kr.				
65000 Finansiering	1998	56 060	20 277	35 783	18 510	15 835
	1999	54 503	21 204	33 299	19 541	12 222
	2000	59 964	22 579	37 384	20 846	14 865
	2001	65 957	25 611	40 346	22 769	15 534
	2002	66 593	23 510	43 083	23 156	18 011
651000 Pengeinstitutter	1998	40 218	12 426	27 793	15 162	11 475
	1999	39 713	12 560	27 152	15 779	10 182
	2000	43 480	13 514	29 967	16 514	12 141
	2001	48 272	14 489	33 783	18 269	13 913
	2002	45 377	13 506	31 871	18 747	11 612
652000 Realkreditinstitutter	1998	15 842	7 851	7 990	3 348	4 359
	1999	14 791	8 644	6 147	3 762	2 040
	2000	16 483	9 066	7 418	4 331	2 723
	2001	17 685	11 122	6 563	4 500	1 620
	2002	21 216	10 004	11 211	4 409	6 399
66000 Forsikring	1998	20 145	8 505	11 640	7 700	3 416
	1999	20 446	9 353	11 093	7 800	2 757
	2000	21 925	10 499	11 426	7 549	3 281
	2001	21 349	11 270	10 079	7 858	1 493
	2002	23 768	12 813	10 955	8 654	1 711
660102 Livs- og pensionsforsikring	1998	5 640	3 827	1 813	948	769
	1999	6 053	4 179	1 874	875	930
	2000	6 692	4 601	2 092	947	1 052
	2001	6 341	4 340	2 000	1 004	882
	2002	6 670	4 467	2 203	1 400	725
660300 Anden forsikringsvirksomhed	1998	14 506	4 678	9 828	6 752	2 646
	1999	14 393	5 174	9 219	6 926	1 827
	2000	15 232	5 898	9 334	6 602	2 229
	2001	15 008	6 930	8 078	6 854	611
	2002	17 098	8 346	8 752	7 254	986
67000 Finansiell service	1998	5 698	2 692	3 006	1 350	1 599
	1999	5 981	2 865	3 116	1 431	1 626
	2000	7 467	3 866	3 602	1 638	1 919
	2001	7 801	3 803	3 998	1 829	2 111
	2002	8 507	4 000	4 507	2 661	1 784
70000 Ejendomsudlejning og -formidling	1998	135 354	40 028	95 326	6 180	86 932
	1999	141 669	41 565	100 104	6 508	90 011
	2000	149 000	39 763	109 238	6 802	98 503
	2001	156 675	42 277	114 397	7 381	102 772
	2002	163 706	46 395	117 311	7 825	105 223
701109 Ejendomsmæglervirksomhed	1998	4 727	2 065	2 662	1 962	664
	1999	5 555	2 655	2 900	2 144	406
	2000	5 836	3 117	2 718	2 243	113
	2001	6 681	3 138	3 543	2 496	636
	2002	7 011	3 556	3 455	2 883	150
702009 Boliger	1998	101 301	26 423	74 878	3 539	70 412
	1999	103 659	26 618	77 041	3 630	71 850
	2000	108 283	24 196	84 087	3 733	78 525
	2001	112 853	26 891	85 962	3 950	80 106
	2002	117 649	28 847	88 802	4 044	82 923
702040 Udlejning af erhvervsjendomme	1998	29 327	11 540	17 787	679	15 856
	1999	32 455	12 293	20 163	735	17 755
	2000	34 881	12 449	22 432	826	19 865
	2001	37 141	12 249	24 892	935	22 029
	2002	39 046	13 992	25 054	898	22 149

Production, generation of income, actual hours worked and employment by kind of activity Table 6.1 (cont.)

Produktion	Forbrug i produktionen	Bruttoværditilvækst	Samlede præsterede timer	Præsterede timer for lønmodtagere	Samlet antal beskæftigede ²	Lønmodtagere ³	
2000-priser, kædede værdier, mio. kr.			1000 timer		antal personer		
55 980	20 787	35 154	83 169	83 169	55 741	55 741	Finance
56 415	21 696	34 711	84 866	84 866	56 478	56 478	
59 964	22 579	37 384	85 237	85 237	56 589	56 589	
63 230	24 989	38 241	84 804	84 804	57 409	57 409	
68 854	23 120	45 617	83 123	83 123	56 322	56 322	
39 599	12 796	26 828	67 797	67 797	46 338	46 338	Financial institutions
41 140	12 853	28 286	68 464	68 464	45 834	45 834	
43 480	13 514	29 967	68 144	68 144	45 327	45 327	
45 972	14 217	31 754	67 948	67 948	46 496	46 496	
47 260	13 302	33 903	67 169	67 169	45 860	45 860	
16 448	7 996	8 513	15 372	15 372	9 403	9 403	Mortgage credit institutions
15 276	8 843	6 424	16 402	16 402	10 644	10 644	
16 483	9 066	7 418	17 093	17 093	11 262	11 262	
17 258	10 772	6 487	16 856	16 856	10 913	10 913	
21 663	9 820	11 919	15 953	15 953	10 462	10 462	
20 930	8 814	12 180	30 047	30 047	20 514	20 514	Insurance
22 070	9 728	12 406	29 206	29 206	20 259	20 259	
21 925	10 499	11 426	27 264	27 264	18 566	18 566	
21 255	11 314	9 941	26 746	26 746	18 377	18 377	
22 952	12 344	10 611	28 463	28 463	19 233	19 233	
5 862	3 965	1 923	4 887	4 887	2 651	2 651	Life insurance and pension funding
6 539	4 311	2 260	3 757	3 757	2 379	2 379	
6 692	4 601	2 092	3 852	3 852	2 431	2 431	
6 312	4 359	1 953	3 532	3 532	2 419	2 419	
6 440	4 298	2 138	4 782	4 782	3 167	3 167	
15 067	4 848	10 251	25 160	25 160	17 863	17 863	Non-life insurance
15 530	5 416	10 145	25 450	25 450	17 880	17 880	
15 232	5 898	9 334	23 412	23 412	16 135	16 135	
14 943	6 954	7 988	23 214	23 214	15 958	15 958	
16 512	8 045	8 472	23 681	23 681	16 066	16 066	
6 139	2 787	3 366	5 525	5 525	3 513	3 513	Activities auxiliary to finance
6 113	2 924	3 190	5 429	5 429	3 671	3 671	
7 467	3 866	3 602	5 933	5 933	3 805	3 805	
8 030	3 736	4 294	6 155	6 155	4 188	4 188	
8 374	3 885	4 490	8 542	8 542	5 737	5 737	
143 048	40 874	102 150	54 564	44 775	33 246	28 430	Real estate activities
145 171	42 089	103 027	54 716	45 151	33 818	28 891	
149 000	39 763	109 238	56 622	46 593	34 272	29 207	
151 559	40 959	110 600	59 547	48 521	34 841	29 825	
153 774	44 335	109 445	61 513	49 112	35 564	30 162	
5 952	2 103	4 253	14 301	12 165	9 695	8 271	Real estate agents etc.
5 749	2 674	3 100	14 699	12 617	10 153	8 667	
5 836	3 117	2 718	15 677	13 447	10 561	9 081	
5 620	3 062	2 558	17 045	14 522	10 574	9 085	
5 531	3 467	2 182	18 275	15 735	11 271	9 808	
106 840	26 678	80 082	31 297	27 788	18 481	17 014	Dwellings
106 586	26 747	79 750	30 573	27 357	18 278	16 870	
108 283	24 196	84 087	29 832	27 023	17 659	16 414	
109 728	25 856	83 872	29 769	27 070	17 736	16 601	
111 139	27 625	83 492	29 548	26 746	17 676	16 484	
30 359	12 068	18 318	8 966	4 822	5 070	3 145	Letting of non-residential buildings
32 854	12 654	20 224	9 444	5 178	5 387	3 354	
34 881	12 449	22 432	11 113	6 123	6 052	3 712	
36 211	12 041	24 170	12 733	6 930	6 531	4 139	
37 132	13 250	23 893	13 691	6 630	6 617	3 870	

Tabel 6.1 (fortsat) **Produktion, indkomstdannelse, præsterede timer og beskæftigelse fordelt på erhverv**

		Produktion	Forbrug i produktionen	Bruttoværdi- tilvækst	Aflønning af ansatte	Bruttooverskud af produktionen og blandet indkomst
løbende priser, mio. kr.						
71000 Udlejning af transportmidler og maskiner	1998	8 021	3 586	4 434	1 237	3 198
	1999	9 985	5 921	4 065	1 319	2 747
	2000	10 057	5 766	4 291	1 377	2 916
	2001	10 994	6 760	4 235	1 623	2 603
	2002	12 759	7 601	5 158	1 818	3 335
72000 It-service	1998	26 285	14 037	12 248	8 457	3 820
	1999	31 332	17 300	14 032	10 895	3 187
	2000	37 507	21 409	16 098	13 717	2 462
	2001	41 517	22 252	19 265	16 498	2 808
	2002	47 875	27 115	20 760	19 185	1 646
721009 It-service i øvrigt	1998	10 380	5 949	4 431	2 526	1 919
	1999	9 383	5 398	3 985	2 859	1 144
	2000	9 624	5 773	3 851	2 777	1 092
	2001	8 384	4 689	3 695	3 108	594
	2002	9 849	5 896	3 953	3 327	636
722000 Levering af programmel og konsulentbistand i forbindelse med software	1998	15 905	8 089	7 817	5 932	1 901
	1999	21 949	11 903	10 046	8 035	2 043
	2000	27 883	15 636	12 248	10 940	1 370
	2001	33 133	17 563	15 571	13 390	2 213
	2002	38 026	21 219	16 807	15 858	1 010
73000 Forskning og udvikling	1998	4 932	1 994	2 938	2 354	571
	1999	5 715	2 461	3 254	2 696	572
	2000	6 433	2 698	3 735	3 195	583
	2001	7 090	3 458	3 632	3 070	584
	2002	8 893	5 092	3 802	3 334	1 378
730001 Forskning og udvikling (markedsræssig)	1998	1 339	720	620	497	148
	1999	1 899	1 082	817	739	102
	2000	2 576	1 353	1 222	1 162	86
	2001	2 877	1 878	999	981	28
	2002	4 569	3 543	1 026	1 073	872
730002 Forskning og udvikling (anden ikke-markedsræssig)	1998	3 592	1 274	2 318	1 858	423
	1999	3 816	1 379	2 437	1 958	470
	2000	3 858	1 345	2 513	2 033	497
	2001	4 213	1 581	2 633	2 089	556
	2002	4 325	1 549	2 776	2 261	506
74000 Rådgivning og rengøring mv.	1998	89 471	37 710	51 761	36 166	16 242
	1999	99 059	42 833	56 226	39 605	17 385
	2000	109 102	46 699	62 403	43 315	19 815
	2001	120 596	52 613	67 983	48 354	20 188
	2002	122 916	56 129	66 787	50 969	16 232
741100 Advokatvirksomhed	1998	5 792	1 251	4 541	2 274	2 284
	1999	5 829	1 242	4 587	2 399	2 203
	2000	6 540	1 486	5 054	2 556	2 515
	2001	7 068	1 549	5 519	2 827	2 700
	2002	7 476	1 751	5 726	3 003	2 734
741200 Revisions og bogføring	1998	9 307	1 841	7 466	4 823	2 666
	1999	9 127	1 891	7 236	4 861	2 400
	2000	10 442	2 292	8 150	5 253	2 932
	2001	10 558	2 397	8 161	5 563	2 621
	2002	10 929	2 693	8 236	5 885	2 380
742009 Rådgivende ingeniører og arkitekter	1998	26 605	10 259	16 346	12 298	4 080
	1999	29 639	11 988	17 651	12 687	5 016
	2000	30 888	12 935	17 954	13 001	5 032
	2001	36 987	16 770	20 217	14 177	6 100
	2002	37 636	17 940	19 696	15 266	4 497

Production, generation of income, actual hours worked and employment by kind of activity Table 6.1 (cont.)

Produktion	Forbrug i produktionen	Bruttoværditilvækst	Samlede præsterede timer	Præsterede timer for lønmodtagere	Samlet antal beskæftigede ²	Lønmodtagere ³	
2000-priser, kædede værdier, mio. kr.			1000 timer		antal personer		
8 068	3 703	4 299	9 847	8 314	6 459	5 702	Renting of transport equipment and machinery
10 162	6 016	4 145	10 194	8 747	6 746	6 000	
10 057	5 766	4 291	10 846	9 285	7 081	6 334	
10 788	6 640	4 148	11 698	9 978	7 416	6 649	
12 250	7 426	4 824	12 432	10 604	8 022	7 207	
26 226	14 264	11 957	44 914	40 295	29 515	27 398	Computer and related activities
31 669	17 457	14 214	55 950	50 848	34 589	32 232	
37 507	21 409	16 098	68 689	63 428	39 773	37 286	
41 664	22 076	19 588	76 795	69 957	45 283	42 485	
47 389	26 827	20 519	80 659	72 906	47 255	44 046	
10 435	6 091	4 349	13 624	12 433	8 884	8 254	Computer activities exc. software consultancy and supply
9 518	5 471	4 048	14 743	13 483	9 237	8 538	
9 624	5 773	3 851	14 335	12 941	8 918	8 161	
8 371	4 625	3 746	15 929	14 012	9 923	9 031	
9 709	5 781	3 916	15 754	13 513	9 644	8 618	
15 824	8 194	7 617	31 290	27 862	20 631	19 144	Software consultancy and supply
22 157	11 991	10 168	41 207	37 365	25 352	23 694	
27 883	15 636	12 248	54 354	50 487	30 855	29 125	
33 293	17 452	15 841	60 866	55 945	35 360	33 454	
37 679	21 045	16 603	64 904	59 392	37 611	35 428	
5 163	2 069	3 100	14 258	14 224	9 549	9 533	Research and development
5 760	2 516	3 246	15 384	15 354	10 263	10 249	
6 433	2 698	3 735	17 199	17 177	11 179	11 168	
6 884	3 378	3 506	16 112	16 088	10 279	10 270	
8 294	4 857	3 447	16 581	16 530	10 624	10 606	
1 444	733	718	2 528	2 495	1 650	1 634	Research and development (market)
1 967	1 097	867	3 614	3 584	2 369	2 355	
2 576	1 353	1 222	5 509	5 487	3 509	3 498	
2 806	1 837	969	4 473	4 449	2 806	2 797	
4 225	3 385	845	4 708	4 658	2 958	2 940	
3 691	1 344	2 352	11 729	11 729	7 899	7 899	Research and devel. (other non-market)
3 777	1 422	2 362	11 770	11 770	7 894	7 894	
3 858	1 345	2 513	11 690	11 690	7 670	7 670	
4 078	1 541	2 536	11 639	11 639	7 473	7 473	
4 076	1 474	2 601	11 873	11 873	7 666	7 666	
94 024	38 345	55 783	244 762	210 523	162 373	142 159	Consultancy and cleaning activities etc.
101 516	43 111	58 416	265 317	228 703	174 141	152 536	
109 102	46 699	62 403	286 822	247 668	187 222	165 118	
117 366	51 516	65 850	307 847	266 003	199 618	176 576	
116 913	55 282	61 674	312 633	265 799	201 623	177 081	
5 863	1 289	4 574	16 015	13 828	11 111	9 735	Legal activities
5 929	1 266	4 662	16 493	14 186	11 252	9 742	
6 540	1 486	5 054	16 856	14 429	11 598	10 050	
6 872	1 519	5 352	17 426	14 737	11 738	10 086	
7 106	1 706	5 401	17 429	14 799	11 813	10 172	
9 889	1 887	8 012	30 975	24 550	18 968	15 548	Accounting, book-keeping, auditing
9 458	1 922	7 541	30 443	24 155	18 684	15 226	
10 442	2 292	8 150	32 118	25 336	19 148	15 621	
10 276	2 355	7 920	32 464	25 687	19 441	15 780	
10 344	2 637	7 710	33 074	25 673	19 482	15 791	
28 261	10 609	17 692	65 261	57 402	41 528	37 230	Consulting engineers, architects
30 393	12 193	18 208	67 373	58 958	41 317	36 652	
30 888	12 935	17 954	68 148	59 505	41 385	36 688	
35 998	16 529	19 469	71 450	62 151	42 982	38 095	
35 482	17 585	17 926	72 875	62 718	44 358	39 302	

Tabel 6.1 (fortsat) Produktion, indkomstdannelse, præsterede timer og beskæftigelse fordelt på erhverv

		Produktion	Forbrug i produktionen	Bruttoværdi- tilvækst	Aflønning af ansatte	Bruttooverskud af produktionen og blandet indkomst
		løbende priser, mio. kr.				
744000 Reklame og markedsføring	1998	16 817	12 516	4 301	2 729	1 743
	1999	18 683	13 773	4 910	3 032	1 992
	2000	18 603	13 890	4 713	3 330	1 494
	2001	18 088	13 045	5 043	3 683	1 419
	2002	17 082	12 562	4 520	3 518	1 008
747000 Rengøringsvirksomhed	1998	8 327	2 153	6 175	4 717	1 841
	1999	9 623	2 384	7 239	5 491	2 251
	2000	10 752	2 952	7 800	6 019	2 186
	2001	11 189	3 008	8 181	6 654	1 893
	2002	11 337	3 201	8 136	6 736	1 645
748009 Anden forretningsservice	1998	22 624	9 690	12 934	9 326	3 628
	1999	26 158	11 556	14 603	11 135	3 522
	2000	31 876	13 143	18 733	13 157	5 657
	2001	36 705	15 844	20 861	15 449	5 455
	2002	38 456	17 982	20 473	16 562	3 969
75000 Offentlig administration mv.	1998	101 771	32 857	68 914	57 156	11 675
	1999	105 897	35 138	70 759	59 567	11 608
	2000	106 693	36 257	70 436	59 719	11 321
	2001	111 432	38 495	72 937	64 668	8 816
	2002	115 009	38 801	76 208	65 101	11 754
751100 Generel offentlig administration	1998	31 871	9 294	22 576	21 019	1 707
	1999	33 836	10 270	23 566	22 043	1 684
	2000	35 350	11 057	24 293	22 703	1 717
	2001	36 959	11 376	25 583	23 783	1 951
	2002	39 685	12 143	27 542	25 806	2 077
751209 Offentlig sektoradministration bortset fra vedrørende erhverv og infrastruktur mv.	1998	15 319	5 013	10 306	8 914	1 389
	1999	16 488	5 524	10 963	9 688	1 374
	2000	15 798	5 027	10 772	9 542	1 411
	2001	16 645	5 412	11 233	13 138	-1 733
	2002	17 475	5 640	11 835	10 534	1 363
751300 Offentlig sektoradministration vedrørende erhverv og infrastruktur mv.	1998	17 822	5 669	12 153	6 359	5 638
	1999	17 586	5 663	11 923	6 339	5 588
	2000	17 363	5 856	11 507	5 812	5 732
	2001	17 788	6 159	11 629	5 803	5 870
	2002	16 792	5 456	11 336	5 839	5 544
752000 Forsvar, politi og retsvæsen	1998	36 759	12 881	23 879	20 865	2 941
	1999	37 988	13 681	24 307	21 496	2 962
	2000	38 182	14 316	23 865	21 662	2 461
	2001	40 040	15 548	24 492	21 944	2 728
	2002	41 057	15 562	25 495	22 922	2 770
80000 Undervisning	1998	74 379	18 517	55 862	48 812	6 861
	1999	78 077	19 588	58 488	51 322	7 185
	2000	81 610	20 189	61 421	54 960	6 781
	2001	85 038	21 059	63 979	56 824	7 495
	2002	89 578	22 644	66 934	60 379	7 060
801000 Folkeskoler	1998	34 589	7 697	26 892	24 923	1 999
	1999	35 949	7 843	28 106	26 096	2 117
	2000	37 693	8 548	29 145	27 298	2 070
	2001	39 693	8 818	30 875	28 654	2 490
	2002	42 801	9 303	33 498	31 163	2 704
802000 Gymnasier og erhvervsfaglige skoler	1998	16 295	4 984	11 311	10 528	842
	1999	16 787	4 958	11 829	11 061	892
	2000	16 739	4 626	12 112	11 404	872
	2001	17 909	4 948	12 961	12 089	1 054
	2002	18 027	5 148	12 880	12 401	691

Production, generation of income, actual hours worked and employment by kind of activity Table 6.1 (cont.)

Produktion	Forbrug i produktionen	Bruttoværditilvækst	Samlede præsterede timer	Præsterede timer for lønmodtagere	Samlet antal beskæftigede ²	Lønmodtagere ³	
2000-priser, kædede værdier, mio. kr.			1000 timer		antal personer		
16 666	12 318	4 370	17 508	15 103	12 229	10 708	Advertising
18 658	13 505	5 186	19 250	16 721	13 592	12 056	
18 603	13 890	4 713	21 204	18 658	14 354	12 873	
17 539	12 628	4 911	22 287	19 548	15 365	13 863	
17 860	12 780	5 080	21 132	18 099	14 299	12 692	
8 988	2 185	6 813	45 252	39 222	31 938	27 769	Building-cleaning activities
9 980	2 416	7 575	51 072	44 432	34 781	30 256	
10 752	2 952	7 800	56 584	48 945	36 910	32 266	
10 891	2 898	7 993	58 684	50 952	39 222	34 572	
10 476	3 036	7 437	58 100	49 876	38 944	34 222	
24 315	10 016	14 327	69 751	60 417	46 599	41 169	Other business activities
27 039	11 783	15 241	80 686	70 251	54 515	48 604	
31 876	13 143	18 733	91 911	80 794	63 827	57 620	
35 791	15 587	20 205	105 536	92 927	70 870	64 180	
35 643	17 551	18 124	110 024	94 635	72 727	64 902	
106 724	34 690	72 015	288 170	288 159	178 433	178 428	Public administration
108 295	36 322	71 966	286 086	286 074	179 286	179 280	
106 693	36 257	70 436	268 795	268 786	169 782	169 778	
107 906	37 605	70 301	279 812	279 802	174 233	174 228	
108 635	37 191	71 435	270 185	270 177	168 246	168 242	
33 343	9 650	23 697	110 773	110 773	68 351	68 351	General (overall) public service activities
34 529	10 499	24 029	109 594	109 594	68 274	68 274	
35 350	11 057	24 293	105 948	105 948	66 447	66 447	
35 806	11 150	24 655	104 739	104 739	65 526	65 526	
37 485	11 664	25 822	109 543	109 543	68 048	68 048	
15 997	5 260	10 741	43 451	43 451	26 024	26 024	Administration of public sectors
16 796	5 679	11 122	43 262	43 262	26 620	26 620	
15 798	5 027	10 772	41 179	41 179	25 319	25 319	
16 108	5 286	10 823	54 307	54 307	33 077	33 077	
16 449	5 360	11 089	42 066	42 066	25 318	25 318	
18 496	5 981	12 511	26 624	26 624	17 086	17 086	Regulation of and contribution to more efficient operation of business
17 900	5 826	12 071	26 146	26 146	16 731	16 731	
17 363	5 856	11 507	22 446	22 446	14 922	14 922	
17 262	6 013	11 249	21 716	21 716	14 514	14 514	
15 894	5 178	10 713	21 373	21 373	13 988	13 988	
38 887	13 811	25 057	107 322	107 311	66 972	66 967	Defence, police and administration of justice
39 071	14 321	24 740	107 084	107 072	67 661	67 655	
38 182	14 316	23 865	99 221	99 213	63 094	63 090	
38 730	15 156	23 574	99 049	99 039	61 116	61 111	
38 804	14 992	23 810	97 202	97 195	60 892	60 888	
77 672	19 440	58 241	299 194	296 578	198 537	197 382	Education
79 192	20 169	59 034	299 294	296 330	198 147	196 873	
81 610	20 189	61 421	304 113	301 494	203 768	202 488	
82 219	20 570	61 649	307 916	305 218	200 571	199 250	
84 190	21 529	62 667	312 291	309 147	205 026	203 472	
36 199	8 121	28 076	137 771	137 771	97 102	97 102	Primary education
36 546	8 112	28 430	138 981	138 981	97 779	97 779	
37 693	8 548	29 145	137 460	137 460	97 281	97 281	
38 357	8 608	29 748	145 341	145 341	98 366	98 366	
40 177	8 778	31 396	149 415	149 415	103 593	103 593	
17 104	5 222	11 885	69 298	69 298	41 653	41 653	Secondary education
17 123	5 087	12 038	70 061	70 061	41 683	41 683	
16 739	4 626	12 112	65 547	65 547	40 173	40 173	
17 308	4 814	12 495	64 235	64 235	38 782	38 782	
16 929	4 896	12 035	63 156	63 156	38 261	38 261	

Tabel 6.1 (fortsat) **Produktion, indkomstdannelse, præsterede timer og beskæftigelse fordelt på erhverv**

		Produktion	Forbrug i produktionen	Bruttoværdi- tilvækst	Aflønning af ansatte	Bruttooverskud af produktionen og blandet indkomst
		løbende priser, mio. kr.				
803000 Videregående uddannelsesinstitutioner	1998	13 506	2 840	10 666	8 024	2 382
	1999	15 025	3 406	11 619	8 888	2 523
	2000	15 551	3 668	11 883	9 322	2 466
	2001	15 577	3 957	11 620	8 875	2 611
	2002	16 849	4 762	12 087	9 604	2 391
804001 Voksenundervisning mv. (markedsfølsom)	1998	2 405	780	1 625	520	1 089
	1999	2 672	908	1 765	683	1 058
	2000	2 407	853	1 554	747	792
	2001	2 592	955	1 638	923	679
	2002	2 551	804	1 748	979	737
804002 Voksenundervisning mv. (anden ikke-markedsfølsom)	1998	7 583	2 215	5 367	4 817	549
	1999	7 643	2 473	5 171	4 593	594
	2000	9 221	2 493	6 728	6 190	581
	2001	9 267	2 382	6 886	6 283	661
	2002	9 350	2 628	6 721	6 232	537
85109 Sundhedsvæsen	1998	61 535	18 357	43 177	34 215	8 688
	1999	65 224	19 403	45 821	36 680	9 188
	2000	68 005	20 436	47 569	38 073	9 615
	2001	72 748	22 658	50 090	39 825	10 401
	2002	77 160	25 052	52 108	42 012	10 437
851100 Hospitaler	1998	41 738	12 643	29 095	27 117	1 918
	1999	43 893	13 404	30 489	28 678	2 060
	2000	45 679	14 184	31 494	29 698	2 145
	2001	49 037	15 862	33 176	30 909	2 691
	2002	52 443	17 713	34 730	32 778	2 490
851209 Læger, tandlæger, dyrlæger	1998	19 796	5 714	14 082	7 098	6 770
	1999	21 332	6 000	15 332	8 002	7 128
	2000	22 326	6 252	16 074	8 376	7 469
	2001	23 711	6 796	16 914	8 915	7 710
	2002	24 717	7 339	17 378	9 233	7 947
85319 Sociale institutioner for børn og unge	1998	34 076	6 891	27 185	25 710	1 477
	1999	35 833	7 413	28 420	27 089	1 444
	2000	37 787	8 024	29 763	28 513	1 462
	2001	40 058	8 813	31 245	29 685	1 825
	2002	41 429	9 509	31 920	30 824	1 541
85329 Sociale institutioner for voksne	1998	42 866	9 033	33 832	32 877	1 096
	1999	45 375	10 589	34 786	34 084	1 274
	2000	48 366	11 617	36 750	36 021	1 395
	2001	52 128	12 586	39 541	38 359	1 946
	2002	55 410	13 275	42 136	41 702	1 259
90000 Renovation	1998	13 774	7 944	5 830	2 386	3 472
	1999	15 143	8 896	6 247	2 511	3 590
	2000	15 792	9 339	6 453	2 561	3 738
	2001	16 651	9 826	6 826	2 841	3 795
	2002	17 073	9 932	7 141	2 932	4 015
900010 Kloakvæsen og rensningsanlæg	1998	5 060	2 561	2 499	890	1 614
	1999	5 499	2 744	2 755	937	1 763
	2000	5 787	2 902	2 886	964	1 866
	2001	5 982	2 925	3 057	973	2 017
	2002	6 109	2 981	3 128	1 051	2 008
900020 Renovation og renholdelse	1998	6 110	3 800	2 310	949	1 371
	1999	6 622	4 261	2 361	988	1 305
	2000	6 805	4 382	2 422	976	1 375
	2001	6 966	4 452	2 514	1 182	1 245
	2002	7 305	4 688	2 617	1 176	1 350

Production, generation of income, actual hours worked and employment by kind of activity Table 6.1 (cont.)

Produktion	Forbrug i produktionen	Bruttoværditilvækst	Samlede præsterede timer	Præsterede timer for lønmodtagere	Samlet antal beskæftigede ²	Lønmodtagere ³	
2000-priser, kædede værdier, mio. kr.			1000 timer		antal personer		
13 825	2 960	10 858	43 743	43 743	28 242	28 242	Higher education
14 949	3 496	11 452	43 978	43 978	28 572	28 572	
15 551	3 668	11 883	44 768	44 768	29 150	29 150	
15 065	3 877	11 188	42 180	42 180	27 138	27 138	
15 856	4 548	11 316	44 465	44 465	28 051	28 051	
2 643	806	1 847	6 593	3 977	3 662	2 507	Adult and other education (market)
2 826	926	1 905	7 803	4 840	4 358	3 084	
2 407	853	1 554	7 817	5 198	4 661	3 381	
2 519	939	1 580	8 686	5 988	5 190	3 869	
2 405	783	1 619	9 459	6 315	5 656	4 102	
7 938	2 332	5 611	41 790	41 790	27 878	27 878	Adult and other education (other non-market)
7 773	2 545	5 235	38 470	38 470	25 755	25 755	
9 221	2 493	6 728	48 522	48 522	32 503	32 503	
8 970	2 332	6 637	47 475	47 475	31 095	31 095	
8 822	2 525	6 301	45 796	45 796	29 465	29 465	
64 052	18 849	45 208	196 105	186 192	148 012	141 932	Health care activities
66 197	19 829	46 367	200 527	190 168	150 995	144 894	
68 005	20 436	47 569	197 803	187 732	150 160	144 270	
70 356	22 198	48 158	198 470	188 747	150 506	144 627	
72 057	23 377	48 692	199 504	189 915	151 440	145 493	
43 522	12 989	30 540	132 938	132 938	103 150	103 150	Hospital activities
44 665	13 709	30 955	133 390	133 390	103 257	103 257	
45 679	14 184	31 494	129 885	129 885	102 544	102 544	
47 480	15 506	31 974	130 142	130 142	102 529	102 529	
48 963	16 407	32 562	130 290	130 290	103 247	103 247	
20 533	5 860	14 674	63 168	53 254	44 862	38 782	Medical, dental, veterinary activities
21 533	6 120	15 414	67 137	56 779	47 738	41 637	
22 326	6 252	16 074	67 918	57 847	47 616	41 726	
22 876	6 692	16 184	68 328	58 605	47 977	42 098	
23 095	6 969	16 132	69 214	59 625	48 193	42 246	
35 685	7 232	28 450	199 130	199 130	141 153	141 153	Social institutions etc. for children
36 561	7 660	28 899	207 297	207 297	143 976	143 976	
37 787	8 024	29 763	207 555	207 555	145 380	145 380	
38 640	8 531	30 110	212 365	212 365	146 877	146 877	
38 803	8 890	29 914	210 087	210 087	146 741	146 741	
44 918	9 385	35 544	228 612	228 612	166 258	166 258	Social institutions etc. for adults
46 422	10 960	35 459	231 269	231 269	169 999	169 999	
48 366	11 617	36 750	225 395	225 395	169 133	169 133	
50 378	12 278	38 100	227 781	227 781	170 310	170 310	
51 906	12 417	39 486	235 205	235 205	178 432	178 432	
15 786	8 365	7 604	14 345	14 345	8 768	8 768	Refuse disposal and similar activities
15 931	9 154	6 791	14 170	14 170	8 630	8 630	
15 792	9 339	6 453	14 420	14 420	8 830	8 830	
15 504	9 555	5 949	15 243	15 243	9 390	9 390	
15 563	9 489	6 064	15 433	15 433	9 298	9 298	
5 575	2 679	2 906	5 374	5 374	3 216	3 216	Sewage removal and disposal
5 699	2 836	2 864	5 029	5 029	3 226	3 226	
5 787	2 902	2 886	5 362	5 362	3 200	3 200	
5 752	2 915	2 836	4 883	4 883	3 045	3 045	
5 665	2 882	2 784	5 275	5 275	3 130	3 130	
7 165	4 084	3 210	5 816	5 816	3 557	3 557	Refuse collection and sanitation
7 028	4 412	2 625	5 905	5 905	3 378	3 378	
6 805	4 382	2 422	5 655	5 655	3 525	3 525	
6 367	4 268	2 099	6 623	6 623	4 025	4 025	
6 592	4 454	2 142	6 473	6 473	3 921	3 921	

Tabel 6.1 (fortsat) **Produktion, indkomstdannelse, præsterede timer og beskæftigelse fordelt på erhverv**

		Produktion	Forbrug i produktionen	Bruttoværdi- tilvækst	Aflønning af ansatte	Bruttooverskud af produktionen og blandet indkomst
		løbende priser, mio. kr.				
900030 Lossepladser og forbrændingsanstalter	1998	2 604	1 583	1 021	547	487
	1999	3 022	1 891	1 131	585	522
	2000	3 199	2 054	1 145	621	497
	2001	3 703	2 449	1 254	687	534
	2002	3 658	2 263	1 396	705	657
91000 Organisationer og foreninger	1998	16 514	4 356	12 157	11 054	1 141
	1999	17 015	4 668	12 347	11 410	976
	2000	17 908	4 798	13 110	11 680	1 491
	2001	18 665	5 116	13 549	12 240	1 347
	2002	18 896	5 094	13 802	12 654	1 207
92000 Forlystelser, kultur og sport	1998	33 622	14 282	19 340	10 017	10 157
	1999	35 553	14 361	21 192	10 648	11 311
	2000	36 601	14 988	21 612	11 125	11 339
	2001	39 380	16 582	22 798	11 747	11 944
	2002	40 253	16 742	23 511	12 173	12 235
920001 Forlystelser, kultur og sport (markeds­mæssig)	1998	25 125	11 163	13 962	6 595	8 241
	1999	26 715	11 011	15 704	7 016	9 474
	2000	27 519	11 468	16 051	7 443	9 451
	2001	29 907	12 839	17 067	7 897	10 057
	2002	30 302	12 869	17 433	8 065	10 256
920002 Forlystelser, kultur og sport (anden ikke-markeds­mæssig)	1998	8 497	3 120	5 377	3 422	1 916
	1999	8 839	3 351	5 488	3 632	1 837
	2000	9 081	3 520	5 561	3 682	1 888
	2001	9 474	3 743	5 731	3 850	1 887
	2002	9 951	3 872	6 079	4 109	1 979
93009 Anden servicevirksomhed.	1998	8 131	2 097	6 034	3 356	2 786
	1999	8 449	2 235	6 214	3 382	2 970
	2000	8 714	2 325	6 389	3 617	2 882
	2001	9 291	2 575	6 716	3 767	3 045
	2002	10 220	2 944	7 276	4 343	3 003
930009 Servicevirksomhed i øvrigt	1998	6 865	2 097	4 768	2 089	2 786
	1999	7 245	2 235	5 011	2 179	2 970
	2000	7 477	2 325	5 151	2 380	2 882
	2001	8 043	2 575	5 468	2 519	3 045
	2002	8 445	2 944	5 501	2 569	3 003
950000 Private husholdninger med ansat medhjælp .	1998	1 266	0	1 266	1 266	0
	1999	1 203	0	1 203	1 203	0
	2000	1 237	0	1 237	1 237	0
	2001	1 248	0	1 248	1 248	0
	2002	1 775	0	1 775	1 775	0

Production, generation of income, actual hours worked and employment by kind of activity Table 6.1 (cont.)

Produktion	Forbrug i produktionen	Bruttoværditilvækst	Samlede præsterede timer	Præsterede timer for lønmodtagere	Samlet antal beskæftigede ²	Lønmodtagere ³	
2000-priser, kædede værdier, mio. kr.			1000 timer		antal personer		
3 054	1 609	1 575	3 156	3 156	1 995	1 995	Refuse dumps and refuse disposal plants
3 207	1 910	1 321	3 236	3 236	2 026	2 026	
3 199	2 054	1 145	3 402	3 402	2 105	2 105	
3 385	2 371	1 014	3 737	3 737	2 320	2 320	
3 301	2 150	1 124	3 685	3 685	2 247	2 247	
17 835	4 538	13 310	75 612	75 612	42 028	42 028	Activities of membership organizations
17 851	4 780	13 071	75 627	75 627	42 288	42 288	
17 908	4 798	13 110	74 357	74 357	42 180	42 180	
18 172	4 999	13 174	74 094	74 094	42 272	42 272	
17 899	4 905	12 994	73 208	73 208	42 645	42 645	
35 697	14 843	20 838	75 354	71 930	48 389	46 723	Recreational, cultural, sporting activities
36 516	14 690	21 828	77 598	73 614	49 799	47 985	
36 601	14 988	21 612	80 156	76 163	51 070	49 147	
37 597	16 266	21 331	82 899	78 573	52 928	50 857	
38 085	16 332	21 746	83 651	78 893	53 491	51 115	
26 929	11 576	15 323	51 730	48 306	30 662	28 996	Recreational, cultural, sporting activities (market)
27 529	11 241	16 291	53 899	49 915	32 214	30 400	
27 519	11 468	16 051	57 388	53 395	33 625	31 702	
28 419	12 619	15 800	59 589	55 263	35 482	33 411	
28 692	12 657	16 030	59 862	55 104	35 469	33 093	
8 769	3 265	5 501	23 624	23 624	17 727	17 727	Recreational, cultural, sporting activities (other non-market)
8 988	3 448	5 540	23 699	23 699	17 585	17 585	
9 081	3 520	5 561	22 768	22 768	17 445	17 445	
9 179	3 647	5 531	23 310	23 310	17 446	17 446	
9 395	3 675	5 719	23 788	23 788	18 022	18 022	
8 771	2 182	6 596	48 647	36 122	31 787	24 250	Other service activities
8 732	2 272	6 461	49 865	36 107	32 162	24 538	
8 714	2 325	6 389	51 245	37 439	32 778	25 202	
8 983	2 499	6 484	51 772	38 475	33 146	25 627	
9 491	2 801	6 690	57 989	45 243	38 160	30 511	
7 440	2 182	5 264	31 940	19 416	20 237	12 700	Other service activities
7 507	2 272	5 237	33 830	20 072	20 827	13 203	
7 477	2 325	5 151	34 972	21 166	21 478	13 902	
7 764	2 499	5 265	35 211	21 914	21 724	14 205	
7 866	2 801	5 067	34 826	22 080	22 102	14 453	
1 328	0	1 328	16 706	16 706	11 550	11 550	Private households with employed persons
1 225	0	1 225	16 035	16 035	11 335	11 335	
1 237	0	1 237	16 273	16 273	11 300	11 300	
1 219	0	1 219	16 561	16 561	11 422	11 422	
1 629	0	1 629	23 163	23 163	16 058	16 058	

7. Privat forbrug og investeringer

7.1 Privat Forbrug

7.1.1 Afgrænsning og definitioner

<i>Privat forbrug er husholdningssektorens forbrug</i>	Det private forbrug omfatter både husholdningernes forbrug og forbruget i non-profit institutioner rettet mod husholdningerne (NPISH), dvs. fagforeninger, politiske partier, sportsforeninger og velgørende organisationer mv. Afsnit 5.1 indeholder præcise definitioner af husholdninger og NPISH. Det private forbrug kan afgrænses enten som husholdningernes udgifter til forbrug eller som husholdningernes faktiske forbrug, kaldet faktisk individuelt forbrug.
<i>Udgifter til forbrug</i>	Udgifter til forbrug omfatter udgifter som residente husholdninger har i forbindelse med køb af varer og tjenester, der bruges til direkte dækning af husholdningernes behov og ønsker.
<i>Faktisk individuelt forbrug</i>	Udover udgifter til forbrug indeholder faktisk individuelt forbrug også varer og tjenester, der er betalt af offentlig forvaltning og service og NPISH, men leveret til husholdningerne som sociale overførsler i naturalier. Faktisk individuelt forbrug er således værdien af de varer og tjenester, der erhverves af husholdningerne til direkte dækning af deres behov og ønsker. I denne publikation fordeles udgifter til forbrug på forbrugsgrupper, men ikke faktisk individuelt forbrug, der kan findes som en total i tabel 5.6 Husholdninger samt non-profit institutioner rettet mod husholdninger (NPISH) konto 2.4.2: Anvendelse af korrigeret disponibel indkomst.
<i>Forbrug i NPISH</i>	Forbruget i non-profit institutioner rettet mod husholdningerne, udgøres af den fra omkostningssiden beregnede produktionsværdi for den del af erhvervsgruppens produktion, der ikke sælges til andre erhverv eller til offentlig forvaltning og service.
<i>Forbrug på dansk område</i>	I forbindelse med husholdningernes forbrug skelnes mellem husholdningernes forbrug på dansk område og husholdningernes forbrug i alt. Husholdningernes forbrug på dansk område omfatter såvel residente som ikke-residente husholdningers køb i Danmark.
<i>Residens-kriterie</i>	En husholdning betragtes som resident, hvis dens økonomiske tilknytning til landet varer i mindst 1 år (bopælskriterium). Desuden betragtes husholdninger med økonomisk interessecentrum i landet som residente enheder, selvom de tager til udlandet i kortere perioder (mindre end et år). Se endvidere afsnit 1.4.4 om afgrænsningen af den nationale økonomi.
<i>Oversigt over forbrugsbegreberne</i>	Sammenhængen mellem de anvendte forbrugsbegreber fremgår af nedenstående oversigtstabel.

Oversigtstabel 7.1 Husholdningernes forbrug og privat forbrug i alt

	1991	1995	2000	2004*
	løbende priser, mio. kr.			
Husholdningernes forbrug på dansk område	440 368	515 753	608 142	698 166
- turistindtægter mv.	-23 378	-20 888	-30 297	-34 583
+ turistudgifter mv.	18 469	18 742	28 966	35 549
= Husholdningernes forbrug i alt	435 459	513 607	606 811	699 132
+ foreninger, organisationer mv.	6 793	8 187	9 871	11 453
= Privat forbrug i alt	442 252	521 793	616 682	710 585

Husholdningernes forbrug i alt Husholdningernes forbrugsudgifter i alt (residente husholdninger) fremkommer ved fra husholdningernes forbrug på dansk område at fratække ikke-residente husholdningers køb her i landet (turistindtægter) og tillægge residenter husholdningers køb i udlandet (turistudgifter). Sidstnævnte omfatter ud over danske turisternes udgifter i udlandet også f.eks. danske diplomater, studerende, grænsearbejderes og søfolks private udgifter i udlandet, mens forretningsrejser er en del af udgifterne til forbrug i produktionen.

Privat forbrug i alt Ved at lægge forbrugsudgiften i non-profit institutioner rettet mod husholdninger til husholdningernes forbrug i alt fås privat forbrug i alt.

Afgrænsning af udgifter til forbrug Husholdningens udgifter til forbrug omfatter følgende grænsetilfælde:

- indkomst i naturalier såsom:
 - varer og tjenester som ansatte modtager som indkomst i naturalier
 - forbrug af egen produktion, dvs. varer og tjenester (boligydelser), der er produceret af personlige foretagender ejet af husholdninger, og som husholdningernes medlemmer beholder til eget brug. Typiske eksempler er madvarer og andre landbrugsprodukter, bolig-tjenester produceret af ejere af egen bolig og tjenester i hjemmet produceret af ansat medhjælp (tjenere, kokke, gartnere, chauffører osv.)
- poster, der ikke behandles som forbrug i produktionen såsom:
 - materialer til småreparationer i boligen og indretning af en art, der almindeligvis udføres af lejere såvel som ejere
 - materialer til reparationer og vedligeholdelse af varige forbrugsgoder inkl. køretøjer
- poster, der ikke behandles som investering. Særlige poster herunder er navnlig varige forbrugsgoder, der fortsætter med at fungere over flere regnskabsperioder; hertil medregnes overdragelse af ejendomsretten til visse varige goder fra et foretagende til en husholdning
- finansielle tjenester, for hvilke der opkræves betaling straks (gebyrer, ekskl. rentemarginal)
- forsikringstjenester på grundlag af den implicitte betaling for tjenesterne
- pensionskassers tjenester på grundlag af den implicitte betaling for tjenesterne
- husholdningernes betalinger for licenser, tilladelser osv., som betragtes som køb af tjenester
- køb af produktion til priser, som ikke er økonomisk signifikante, f.eks. entre til museer

Boligtjenester i ejerboliger Af størst økonomisk betydning er lejeværdien af boliger, der bebos af ejeren. Værdien af ejerens boligbenyttelse opgøres til den pris, som ejeren kunne have opnået, såfremt boligen blev udlejet. Beregningen sker i praksis ved at overføre den gennemsnitlige husleje for lejeboliger til tilsvarende ejerboliger under hensyntagen til størrelse, beliggenhed, alder og kvalitet.

<i>Naturalieindkomst</i>	Frynsegoder og anden naturalieafløbning opgøres systematisk og beregnes efter principperne i ENS95. Der er tale om frynsegoder som fri bil, bolig, pc, internet, telefon, avis, licens, flyrejser samt kantinetilskud.
<i>Forbrug af egen produktion</i>	Værdien af forbrug af egen produktion opgøres i basispriser for tilsvarende produkter på markedet. Det har fortrinsvis betydning inden for landbrug og fiskeri, mens fx egen avl i private haver ikke medregnes i produktionen og forbruget - kun de medgående frø og gødningsstoffer er en del af forbruget.
<i>Forsikringer</i>	I forbindelse med husholdningernes udgifter til forsikring gælder, at kun nettoydelsen, der svarer til tjenesteydelser produceret af forsikringsselskaberne, indgår i forbruget. Nettoydelsen beregnes som summen af præmiebetaling og afkastet af de forsikringstekniske reserver fratrukket udbetalte erstatninger. I det omfang de udbetalte erstatningsbeløb anvendes til køb af nye produkter eller reparation af eksisterende produkter, indgår disse udgifter i de relevante forbrugsgrupper.
<i>Husholdningskøb, der ikke er forbrug</i>	<p>Husholdningers udgifter til forbrug omfatter <i>ikke</i>:</p> <ul style="list-style-type: none"> – sociale overførsler i naturalier såsom udgifter, som i første omgang afholdes af husholdningerne, men som senere refunderes af den sociale sikring, f.eks. udgifter til lægebehandling, – poster, der behandles som forbrug i produktionen eller bruttoinvesteringer såsom: <ul style="list-style-type: none"> – udgifter afholdt i erhvervsøjemed af husholdninger, der ejer personlige foretagender – fx udgifter til varige goder som køretøjer, møbler og eludstyr (faste bruttoinvesteringer), eller forbrugsvarer som brændsel (forbrug i produktionen), – udgifter, som ejere af egen bolig afholder til indretning, vedligeholdelse og reparation af boligen, og som ikke normalt udføres af lejere (forbrug i produktionen i forbindelse med produktionen af bolig tjenester), – udgifter til køb af boliger (faste bruttoinvesteringer), – nettoudgifter til køb af værdigenstande (bruttoinvesteringer), – poster, der betragtes som anskaffelse af et ikke-produceret aktiv, herunder navnlig køb af jord, – alle husholdningernes betalinger, der skal betragtes som skatter. Eksempler herpå er fx tilladelser til at have køretøjer, både eller fly, jagt og fisketegn, – husholdningernes abonnemeter og kontingenter til NPISH, som fx fagforeninger, faglige foreninger, forbrugersammenslutninger, kirker, selskabelige og kulturelle foreninger, fritidsklubber og idrætsklubber, – husholdningernes frivillige bidrag i form af penge eller naturalier til velgørende formål og til hjælpeorganisationer. <p>Langt størstedelen af husholdningernes køb henføres til forbrug. Køb af værktøj, specialbeklædning og andet udstyr, der er nødvendigt for udførelsen af husstandsmedlemmernes erhvervsmæssige arbejde, henføres dog til forbrug i produktionen eller investering.</p>
<i>Køb af ejerbolig</i>	En post af væsentlig betydning er køb af egen bolig. Nettoværdien henføres til de faste bruttoinvesteringer i erhvervet, der producerer boligbenyttelse. Som konsekvens heraf bliver dele af husholdningernes udgifter til reparation og vedligeholdelse af boliger ikke ført til forbrug, men indgår som forbrug i produktionen i boligbenyttelse. Det bemærkes, at den del af reparation og vedligeholdelse, der udgøres af småreparationer i boligen dog føres direkte til privat forbrug.
<i>Tidsafgrænsning</i>	Køb af varer føres til forbrug på tidspunktet for ejendomsrettens overgang fra sælger til køber og køb af tjenester føres til forbrug, når leveringen er tilendebragt. Såfremt en vare købes på afbetaling eller lignende kreditaftale føres varen til forbrug på leveringstidspunktet. Som følge af dette princip føres langvarige forbrugsgoder fuldt ud til forbrug i den periode, hvori de er købt.

7.1.2 Klassifikationer

<i>COICOP er udgangspunktet</i>	Definitioner og klassifikationer vedrørende husholdningers forbrug bygger på formålssklassifikationen COICOP (Classification of Individual Consumption according to Purpose), en international forbrugsnomenklatur, som er en integreret del af <i>System of National Accounts 1993</i> (SNA93), United Nations, samt den europæiske udgave heraf <i>Det Europæiske Nationalregnskabssystem</i> (ENS95).
<i>Klassifikation efter formål</i>	<p>Formålsopdelingen af forbruget foretages med udgangspunkt i husholdningernes forbrug på dansk område, idet det er denne total, som man statistisk set er i stand til at fordele på forbrugsgrupper.</p> <p>Forbruget på dansk område opdeles på 72 formålsgrupper på det mest detaljerede niveau. Hertil kommer forbruget i NPISH. En oversigt over den anvendte klassifikation er vist i bilag 2. Formålsgrupperingens hovedsigte er at tilgodese databehovet ved detaljerede analyser af forbrugsefterspørgslen. For hver enkelt forbrugsgruppe er der tilstræbt homogenitet med hensyn til hovedformålet med brugen af godet. Der er derimod ikke taget nævneværdigt hensyn til, om de goder, som indgår i en forbrugsgruppe, er beslægtede med hensyn til produktion, bestanddele osv., hvilket betyder, at der ikke er en simpel sammenhæng mellem varenomenklaturer og forbrugsgrupper i nationalregnskabet.</p>
<i>Klassifikation efter varighed</i>	<p>Husholdningernes forbrug på dansk område grupperes efter varighed (jvf. COICOP) i følgende fire kategorier:</p> <ul style="list-style-type: none"> – Varige goder – Halvvarige goder – Ikke-varige goder – Tjenesteydelser <p>Sondringen mellem varige og halvvarige forbrugsgoder foretages dels ud fra godets normale levetid, dels ud fra anskaffelsessummens størrelse.</p>
<i>Varige forbrugsgoder</i>	I statistikken over varige forbrugsgoder 1966-2004 opgøres værdien af de varige forbrugsgoder (køretøjer, møbler og gulvtæpper, husholdningsmaskiner, redskaber til hus og have, briller og høreapparater, telefoner mv., radio- og tv-apparater, fotoudstyr, videokameraer mv., Pc'er mv., musikinstrumenter, både mv., samt smykker og ure mv.) på samme måde som værdien af boliger. Bemærk at opgørelsen af værdien af varige forbrugsgoder ikke omfatter boliger, da boliger i nationalregnskabet er et investeringsgode og dermed en del af det danske kapitalapparat. Klassifikationen af et gode som varigt sker i henhold til COICOP (Classification of Individual Consumption according to Purpose).
<i>COICOP's principper følges normalt</i>	I det danske nationalregnskabssystem følges COICOP-klassifikationen på 3-cifferniveau som hovedregel. Undtagelsen herfra er den danske underopdeling af hovedgruppen for fødevarer, der er mere detaljeret, idet man her viser tolv undergrupper mod ni i COICOP-klassifikationen. Et område med yderligere opdeling er sociale foranstaltninger, hvor der skelnes mellem sociale foranstaltninger og institutioner for voksne og for børn. Som følge af ændringer i COICOP-klassifikationen er der for nogle områder ikke længere nummermæssig sammenhæng mellem COICOP og nationalregnskabets forbrugsgrupper.
<i>Reparation</i>	I den danske forbrugsgruppeklassificering vises enkelte af de fem undergrupper for reparation af varige eller halvvarige forbrugsgoder særskilt. De øvrige er under hensyn til den ringe økonomiske betydning og primærstatistikens karakter slået sammen med anskaffelsen af de tilsvarende goder, hvorved overensstemmelsen med COICOP-klassifikationen bevares på 2-cifferniveau.

7.1.3 Privat forbrug versus offentligt individuelt forbrug

Ydelser fra private virksomheder, betalt af offentlig forvaltning og service

Transaktioner, hvor private virksomheder leverer varer eller tjenester direkte til enkeltindivider, og hvor offentlig forvaltning og service betaler ydelsen helt eller delvis, påkalder sig særlig opmærksomhed.

For at afgøre om en transaktion mellem institutionelle enheder skal klassificeres som direkte privat forbrug eller som forbrug i produktionen i offentlig forvaltning og service eller direkte som udgift til offentligt individuelt forbrug, er det nødvendigt at kategorisere de berørte institutionelle enheder samt at beskrive deres produktion. Dertil kommer fastlæggelse af hvem, der foretager betalingerne i den pågældende transaktion.

Der skelnes mellem private og offentlige producenter, dvs. markedsproducenter og andre ikke-markedsproducenter (se afsnit 1.4.2 for definitioner af de forskellige typer af produktion og dermed også producenter).

I nationalregnskabet har man ud fra denne sontring valgt tre forskellige løsninger alt afhængigt af produktionsformen:

- a. Produktionen hos visse producenter, der kontrolleres og/eller finansieres af offentlig forvaltning og service og som leverer ydelser til husholdningerne, betragtes som en del af produktionen i offentlig forvaltning og service. Dette gælder fx selvejende hospitaler, skoler og daginstitutioner. Hovedparten af udgifterne til disse institutioner klassificeres derfor som offentligt individuelt forbrug, mens husholdningernes eventuelle delvise betaling for ydelserne klassificeres som privat forbrug.
- b. Den leverende virksomhed er karakteriseret som markedsførende producent, men offentlig forvaltning og service styrer og kontrollerer leverancerne med tilsvarende begrænset forbrugsfrihed hos husholdningerne - dette gælder fx medicin, læge- og tandlægebehandling. I disse tilfælde har man i det danske nationalregnskab valgt at betragte husholdningernes egne udgifter som et direkte køb fra disse virksomheder og som privat forbrug, mens den andel af udgifterne, der udgøres af offentlig forvaltning og services betragtes som udgifter til offentligt individuelt forbrug.
- c. Den leverende virksomhed er markedsførende og offentlig forvaltning og services har begrænset og indirekte muligheder for at styre og påvirke af forbrugsvalget gælder fx ved leje af bolig. Boligsikring, der er en udgift dækket af offentlig forvaltning og services betragtes som en direkte overførsel til de private husholdninger og hele lejesummen henføres til privat forbrug.

Betalinger til offentlig forvaltning og service - køb eller afgift

I forbindelse med den del af det private forbrug, som består af køb af varer og tjenesteydelser fra offentlig forvaltning og service, er det vigtigt at skelne mellem, hvornår husholdningernes udgifter til offentlig forvaltning og service har karakter af et reelt køb/salg, og hvornår der er tale om en overførsel i form af skatter og afgifter.

Et typisk eksempel på køb fra offentlig forvaltning og service, som indgår i det private forbrug, er betaling for daginstitutionspladser. Der er her tale om en klar forbindelse mellem betaling og den modtagne ydelse. Samtidig er det frivilligt for husstanden at købe ydelsen, dersom husholdningerne kan vælge privat børneoplysning.

Betaling i forbindelse med gebyrer på eksempelvis udstedelse af pas og kørekort skal ifølge ENS95 betragtes som betaling for en tjenesteydelse, medmindre tilladelsen ydes helt automatisk ved betaling og uden sammenhæng med en kontrol- eller overvågningsfunktion, eller betalingen er helt ude af trit med de ved kontrollen forbundne omkostninger. I sidstnævnte tilfælde er betalingerne at betragte som skatter.

7.2 Faste bruttoinvesteringer

<i>Faste bruttoinvesteringer er nettoanskaffelser af kapitalgoder</i>	<p>De faste bruttoinvesteringer består af residente producenters anskaffelser minus afhændelser af faste aktiver, der indgår som en del af erhvervenes kapitalapparat her i landet. Sammen med lagerændringer og anskaffelser minus afhændelser af værdigenstande udgør de nationalregnskabets bruttoinvesteringer.</p> <p>De faste bruttoinvesteringer omfatter således nyinvesteringer og nettoanskaffelse af brugte kapitalgoder. Investeringsgoder, der fremstilles til eget brug, indgår i de faste bruttoinvesteringer på produktionstidspunktet. Endvidere indgår udgifter til større forbedringer af eksisterende faste kapitalgoder samt omkostninger i forbindelse med levering og erhvervelse af investeringsgoder i de faste bruttoinvesteringer.</p>
<i>Negative investeringer</i>	<p>Værdien af brugte investeringsgoder, der afhændes, herunder værdien af investeringsgoder, der sælges som skrot, bliver negativ investering. Derimod betragtes forbrug af fast realkapital (afskrivninger) og ekstraordinære tab som følge af naturkatastrofer ikke som negativ investering.</p>
<i>Aktiver der indgår i faste bruttoinvesteringer</i>	<p>I de faste bruttoinvesteringer indgår faste aktiver med en forventet levetid på over ét år, bortset fra småanskaffelser af håndværktøj og lign. Følgende typer af aktiver er omfattet:</p> <ul style="list-style-type: none"> – maskiner og inventar, herunder bl.a. pc'er. – transportmidler – boliger, herunder såvel leje- som ejerboliger – andre bygninger og anlæg, herunder grundforbedringer i landbruget – forskydninger i husdyrbesætninger, der indgår i produktionen år efter år, f.eks. avlsdyr- og malkekvæg – computer software – originalværker inden for underholdning, litteratur og kunst – udgifter ved olie-, gas- og mineralefterforskning
<i>Ikke-producerede aktiver</i>	<p>Erhvervelse af ikke-producerede aktiver, herunder jord, aktiver i undergrunden, vandressourcer og biologiske ressourcer, der ikke er resultat af avl, betragtes ikke som faste bruttoinvesteringer. I modsætning hertil medtages grundforbedringer i landbruget og andre større forbedringer i forbindelse med jord.</p>
<i>Militære investeringer</i>	<p>Bygninger, anlæg og udstyr til militært brug af samme slags som det, der anvendes til civile formål, betragtes som faste bruttoinvesteringer. Militærets anskaffelser af våben og systemer til støtte herfor betragtes derimod ikke som investering, men indgår i det kollektive forbrug.</p>
<i>Finansielt leasede aktiver</i>	<p>I nationalregnskabet betragtes anskaffelse af finansielt leasede aktiver som faste bruttoinvesteringer hos leasingtageren og indgår derfor ikke i investeringen hos aktiverens formelle ejere.</p>
<i>Opgjort i køberpriser</i>	<p>Investeringerne er opgjort i værdiniveauet køberpris, som er inklusive handelsavance, afgifter og ikke- fradragsberettiget moms.</p>
<i>Artsopdeling</i>	<p>I tabellerne er de erhvervsfordelte investeringer vist med opdeling på arterne</p> <ul style="list-style-type: none"> – maskiner og inventar – transportmidler – bygninger – anlæg – øvrige faste bruttoinvesteringer, herunder software, originalværker, forskydninger i stambesætninger samt olie- gas og mineralefterforskning.

Ved opstillingen af tallene er benyttet den mere detaljerede artsopdeling, der er vist i oversigterne over investeringernes fordeling efter art.

Erhvervs opdeling Den her viste erhvervsgruppering er nationalregnskabets standardklassifikation med 27-erhverv. Ved opstillingen af tallene er benyttet den mere detaljerede standardgruppering med 53 erhverv.

Det almindelige princip, at investeringerne henføres til det erhverv, der har anskaffet/afhændet de pågældende aktiver er fraveget på et enkelt punkt. Investeringer i erhvervsejendomme til udlejning er henført til erhverv 7009: Udlejning og ejendomsformidling, uanset erhvervsplaceringen af de virksomheder, der faktisk ejer de pågældende ejendomme.

Der er fuld overensstemmelse mellem investeringsoplysningernes erhvervsgruppering og den tilsvarende erhvervsopdeling af produktionsværdi og værditilvækst efter 53-erhvervsgrupperingen.

Mere detaljerede oplysninger Erhvervsfordelte investeringer for årene 1993-2003 i årets, 2000-priser og i 2000-priser, kædede værdier, med opdeling efter art og på den mere detaljerede 53-erhvervsgruppering er tilgængelige på Internettet i Danmarks Statistikbank på adressen: www.statistikbanken.dk.

De her offentliggjorte tabeller viser alene de faste bruttoinvesteringer fordelt efter art og investerende erhverv. Det kan imidlertid have analytisk interesse at kende investeringerne fordelt på leverende erhverv samt på dansk produktion og import. I de såkaldte investeringsmatricer, der fremstilles efter samme retningslinier som input-output tabellerne (se kap. 8), findes en sådan krydstabulering af investeringer efter investeringsart. Investeringsmatricer, der er opstillet i overensstemmelse med nationalregnskabet efter ENS95-definitioner findes nu for årene 1993-2002 i løbende priser, i faste 2000-priser, samt i foregående års priser, der benyttes ved opstillingen af kædede værdier. Disse investeringsmatricer er på anvendelsessiden opdelt på 56 brancher, hvilket er en mindre udvidelse i forhold til nationalregnskabets standardgruppering på 53 erhverv.

I årspublikationen *Danish Input-Output Tables and Analyses* vises tabeller, hvor erhvervenes investeringer er opgjort også på leverende erhverv, således at de kan indgå i samspil med Danmarks Statistiks input-output tabeller.

Investeringsmatricerne og de mere detaljerede investeringsvaretabeller, der danner grundlaget for opstillingen af disse, kan stilles til rådighed på servicebasis.

Tabel 7.1 Privat forbrug fordelt efter formål og varighed

		1999	2000	2001	2002	2003*	2004*
		løbende priser, mio. kr./current prices, mill. dkk.					
Privat forbrug i alt		599 132	616 682	631 687	652 256	675 624	710 585
	Foreninger, organisationer mv.	9 619	9 871	10 227	10 262	11 003	11 453
Husholdningernes forbrug i alt		589 514	606 811	621 460	641 993	664 621	699 132
99	Turistbalance	9	-1 330	-2 546	-1 131	164	966
9980	Turistindtægter	-26 761	-30 297	-33 904	-37 939	-35 316	-34 583
9990	Turistudgifter	26 770	28 966	31 359	36 808	35 480	35 549
Husholdninger forbrug på dansk område		589 505	608 142	624 006	643 124	664 457	698 166
10	Fødevarer	62 664	64 739	67 279	68 614	70 322	71 191
1110	IV Mel, gryn, brød og kager	10 080	10 295	10 789	10 864
1120	IV Kød	15 432	16 452	16 779	16 905
1130	IV Fisk	2 667	2 869	3 080	3 137
1141	IV Æg	991	1 011	1 087	1 131
1142	IV Mælk, fløde, yoghurt mv.	5 132	5 199	5 527	5 806
1143	IV Ost	3 410	3 498	3 685	3 865
1150	IV Smør, margarine og olie mv.	2 003	2 029	2 147	2 194
1160	IV Frugt og grøntsager	8 683	8 839	9 367	9 614
1171	IV Kartofler mv.	1 720	1 617	1 464	1 501
1181	IV Sukker	384	401	415	425
1182	IV Flødeis, chokolade og sukkervarer	9 497	9 734	9 918	10 088
1190	IV Salt, krydderier, supper mv.	2 666	2 796	3 021	3 084
20	Drikkevarer og tobak	35 204	36 176	37 010	37 408	38 095	38 034
1210	IV Kaffe, the og kakao	2 894	2 952	2 890	2 852	2 556	2 662
1220	IV Mineralvand og sodavand	6 394	6 711	6 906	6 971	6 887	6 507
2110	IV Vin og spiritus	7 040	7 311	7 694	7 882	9 284	10 190
2130	IV Øl	5 621	5 855	5 616	5 463	5 264	4 894
2210	IV Tobak	13 256	13 348	13 904	14 240	14 104	13 782
30	Beklædning og fodtøj	29 679	30 350	30 957	31 559	32 780	33 955
3110	HV Beklædning	23 640	24 300	24 770	25 270	26 419	27 441
3140	T Vask, rensning	505	516	533	538	555	544
3200	HV Fodtøj	5 533	5 533	5 654	5 751	5 807	5 971
40	Boligbenyttelse	120 854	125 520	130 570	135 528	141 457	147 517
4100	T Husleje	34 229	35 741	37 229	38 795	40 613	42 424
4200	T Beregnet husleje af egen bolig	69 378	72 483	75 567	78 789	82 470	86 122
4300	T Reparation og vedligeholdelse af boliger	5 030	5 135	5 305	5 308	5 615	5 838
4410	T Renovation mv.	3 959	3 785	3 834	3 861	3 928	3 959
4430	T Vand og vandafledningsafgift	8 257	8 376	8 634	8 776	8 831	9 174
45	Elektricitet og brændsel	34 364	36 523	40 355	40 820	41 534	41 903
4510	IV Elektricitet	13 517	14 722	15 651	16 343	16 875	17 210
4520	IV Gas	3 798	4 475	5 014	4 262	4 679	5 094
4530	IV Flydende brændsel	4 739	4 587	5 368	4 779	4 582	4 427
4540	IV Fjernvarme mv.	12 310	12 739	14 322	15 437	15 397	15 172
50	Boligudstyr, husholdningstjenester mv.	34 570	35 137	36 041	37 711	39 395	41 788
5100	V Møbler og gulvtæpper mv.	13 624	13 989	14 096	14 569	15 109	15 677
5200	HV Gardiner, sengelinned mv.	3 181	2 951	3 143	3 261	3 233	3 380
5310	V Husholdningsmaskiner	4 605	4 570	4 946	5 517	5 952	6 190
5330	T Reparation af husholdningsmaskiner	573	623	658	646	680	672
5400	HV Service, køkkenudstyr	3 788	3 927	4 053	4 179	4 477	4 926
5500	HV Husholdnings- og haveredskaber	2 891	3 096	3 259	3 413	3 589	3 791
5610	IV Rengøringsmidler mv.	3 572	3 581	3 458	3 519	3 633	3 791
5620	T Hushjælp mv.	2 337	2 400	2 427	2 606	2 722	3 362
60	Medicin, lægeudgifter o.l.	14 790	15 315	16 171	16 769	17 308	18 122
6111	IV Medicin, vitaminer mv.	4 489	4 820	4 868	5 189	5 329	5 402
6112	V Brillor, høreapparater mv.	2 414	2 492	2 698	2 773	2 871	3 249
6200	T Læge, tandlæge mv.	6 235	6 247	6 577	6 716	6 958	7 263
6300	T Hospitaler, sanatorier	1 651	1 757	2 027	2 091	2 150	2 208

Private consumption by purpose and durability

Table 7.1

1999	2000	2001	2002	2003*	2004*	
— 2000-priser, kædede værdier ¹ , mio. kr./2000-prices, chained values ¹ , mill. dkk. —						
615 416	616 682	617 185	626 727	636 467	658 253	Total private consumption expenditure
9 884	9 871	9 974	9 717	10 002	9 955	Non-profit institutions serving households (NPISH)
605 532	606 811	607 211	617 011	626 463	648 311	Final consumption of households
...	Balance of tourism, net
-27 543	-30 297	-33 338	-36 656	-33 346	-32 342	Consumption of non-residents on the economic territory
28 823	28 966	30 788	35 556	34 814	34 491	Consumption of residents in the ROW
604 260	608 142	609 761	618 113	625 012	646 124	Final consumption of households on the economic territory
63 613	64 739	64 880	65 121	65 485	66 644	Food
10 317	10 295	10 324	10 046	Bread and cereals
16 009	16 452	16 008	16 586	Meat
2 750	2 869	3 106	3 006	Fish
998	1 011	1 038	1 045	Eggs
5 160	5 199	5 375	5 423	Milk, cream, yoghurt etc.
3 454	3 498	3 698	3 762	Cheese
1 984	2 029	2 084	2 107	Butter, oils and fats
8 641	8 839	8 803	8 863	Fruit and vegetables except potatoes
1 596	1 617	1 440	1 517	Potatoes etc.
372	401	409	420	Sugar
9 663	9 734	9 691	9 470	Ice cream, chocolate and confectionery
2 668	2 796	2 904	2 868	Food products n.e.c.
36 168	36 176	36 270	36 228	37 367	39 075	Beverages and tobacco
3 010	2 952	2 967	3 175	2 934	3 070	Coffee, tea and cocoa
6 485	6 711	6 395	6 264	6 251	6 228	Mineral waters, soft drinks and juices
7 099	7 311	7 579	7 744	9 277	10 723	Wine and spirits
5 968	5 855	5 705	5 539	5 346	4 991	Beer
13 617	13 348	13 624	13 518	13 552	14 082	Tobacco
29 095	30 350	31 353	31 448	32 299	33 410	Clothing and footwear
23 077	24 300	25 038	25 033	26 015	27 135	Garments and clothing materials etc.
516	516	514	507	516	500	Laundering, dry cleaning etc.
5 507	5 533	5 801	5 909	5 757	5 766	Footwear
124 207	125 520	126 438	127 208	128 076	129 288	Housing
35 195	35 741	36 199	36 649	37 008	37 440	Actual rentals for housing
71 337	72 483	73 474	74 427	75 162	76 041	Imputed rentals for housing
5 094	5 135	5 026	4 645	4 813	4 877	Regular maintenance and repair of the dwelling
4 165	3 785	3 523	3 494	3 369	3 254	Refuse collection, other services n.e.c.
8 423	8 376	8 216	8 012	7 750	7 714	Water supply and sewerage services
38 390	36 523	38 621	37 704	37 823	37 807	Electricity, gas and other fuels
14 871	14 722	14 466	14 390	14 392	14 618	Electricity
4 708	4 475	4 790	4 496	4 719	4 833	Gas
5 625	4 587	4 874	4 389	4 037	3 748	Liquid fuels
13 249	12 739	14 491	14 458	14 736	14 671	Hot water, steam etc.
35 007	35 137	35 224	36 223	37 407	38 619	Furnishing, household equipment etc.
13 943	13 989	13 890	14 266	14 644	15 042	Furniture, furnishings, carpets etc.
3 238	2 951	3 068	3 067	2 985	3 071	Household textiles
4 585	4 570	4 822	5 301	5 793	6 011	Major household appliances
590	623	627	613	623	600	Repair of major household appliances
3 827	3 927	3 883	3 917	4 099	4 424	Glass, tableware and household utensils
2 873	3 096	3 153	3 215	3 366	3 536	Tools and equipment for house and garden
3 561	3 581	3 424	3 407	3 495	3 704	Non-durable household goods
2 395	2 400	2 358	2 438	2 405	2 246	Domestic services and home care services
14 907	15 315	16 255	16 673	17 174	17 871	Medical products, health services
4 504	4 820	5 218	5 685	6 093	6 572	Medical and pharmaceutical products
2 365	2 492	2 661	2 754	2 815	3 129	Therapeutic appliances and equipment
6 360	6 247	6 368	6 266	6 342	6 313	Out-patient services
1 684	1 757	2 008	2 000	1 988	1 985	Hospital services

¹ Kædede værdier er ikke additive. Summen af komponenterne er således ikke lig med den viste total. Størrelsen af differensen imellem de to kan ikke betragtes som indikator for resultaternes pålidelighed. Se i øvrigt afsnit 1.6.

TRANSLATION - ¹ Chained values do not show additivity. The sum of the components will thus not be equal to the shown totals. The magnitude of the difference is not an indicator of the reliability of the results.

Tabel 7.1 (fortsat) Privat forbrug fordelt efter formål og varighed

			1999	2000	2001	2002	2003*	2004*
			———— løbende priser, mio. kr./current prices, mill. dkk. ————					
71	V	Anskaffelse af køretøjer	32 758	26 615	24 225	28 297	25 360	37 684
79		Anden transport og kommunikation	56 697	59 199	59 580	60 523	62 171	64 814
7210	T	Vedligeholdelse af køretøjer	14 215	14 188	14 338	15 070	15 681	15 738
7220	IV	Benzin og olie til køretøjer	16 988	18 216	17 849	18 275	18 402	19 109
7240	T	Biludlejning, køretimer mv.	6 623	7 013	7 149	7 053	7 073	7 555
7300	T	Køb af transportydelser	7 478	7 884	7 964	7 842	8 038	8 280
8100	T	Telefon, telefax og porto mv.	11 393	11 898	12 280	12 283	12 977	14 132
91		Fritidsudstyr, underholdning og rejser	63 642	66 673	67 955	69 641	73 336	76 026
9110	V	Radio- og tv-apparater mv.	4 560	4 449	4 612	4 734	5 099	5 302
9120	V	Fotoudstyr, videokameraer mv.	922	893	965	1 041	1 300	1 417
9130	V	Pc'ere mv.	4 878	5 757	6 273	6 197	6 228	6 214
9140	HV	Cd'ere, videobånd mv.	2 415	2 825	2 590	2 712	2 990	3 057
9150	T	Reparation af radio, tv, pc mv.	767	855	913	843	900	870
9200	V	Musikinstrumenter, både mv.	2 318	2 593	2 454	2 617	2 811	2 868
9300	HV	Sportsudstyr, legetøj, kæledyr mv.	12 576	12 706	12 925	13 345	14 595	15 364
9400	T	Forlystelser, tv-licens mv.	19 963	20 758	21 376	22 322	22 842	23 743
9510	IV	Bøger, aviser og blade	8 182	8 638	8 903	9 272	9 429	9 316
9530	HV	Papir og skriveudstyr mv.	1 359	1 418	1 398	1 369	1 424	1 480
9600	T	Pakkede ferierejser	5 701	5 782	5 547	5 189	5 716	6 394
97		Andre varer og tjenester	104 284	111 895	113 863	116 254	122 699	127 132
9700	T	Undervisning	4 662	4 652	4 641	4 978	5 114	5 297
9810	T	Udgifter på restauranter mv.	26 450	27 705	28 249	28 564	28 911	29 530
9820	T	Udgifter til hoteller mv.	3 278	3 413	3 326	3 203	3 261	3 393
9911	T	Frisører mv.	4 872	5 027	5 168	5 211	5 234	5 332
9912	HV	Toiletartikler, barbermaskiner mv.	7 751	7 939	7 809	8 046	8 435	8 765
9921	V	Smykker og ure mv.	1 724	1 933	1 881	1 848	1 824	2 057
9922	HV	Kufferter, tasker mv.	2 239	2 392	2 380	2 584	2 829	3 021
9931	T	Plejhjem, dagcentre mv.	3 290	3 466	3 537	3 586	3 663	3 882
9932	T	Daginstitutioner for børn	8 014	8 581	9 089	9 377	9 769	10 193
9940	T	Forsikring	13 613	13 744	13 969	13 600	16 700	16 269
9950	T	Finansielle tjensteydelser	24 446	29 029	29 494	31 037	32 377	34 609
9960	T	Advokater, andre tjensteydelser	3 944	4 014	4 320	4 219	4 583	4 784
		Varer	298 641	303 071	309 853	320 619	327 097	346 599
	V	Varige	67 805	63 290	62 149	67 593	66 556	80 658
	HV	Halvvarige	65 374	67 088	67 982	69 930	73 798	77 194
	IV	Ikke varige	165 463	172 693	179 722	183 097	186 743	188 747
		Tjenester	290 863	305 071	314 152	322 504	337 361	351 567
	T	Boligbenyttelse	120 854	125 520	130 570	135 528	141 457	147 517
	T	Andre tjenester	170 009	179 551	183 582	186 976	195 903	204 051

Private consumption by purpose and durability

Table 7.1 (cont.)

1999	2000	2001	2002	2003*	2004*	
— 2000-priser, kædede værdier ¹ , mio. kr./2000-prices, chained values ¹ , mill. dkk. —						
31 991	26 615	25 057	28 622	24 499	35 444	Purchase of vehicles
58 045	59 199	59 432	60 517	61 123	61 797	Other transport and communication
14 591	14 188	14 038	14 256	14 201	13 785	Maintenance and repairs of motor vehicles
18 165	18 216	18 021	18 290	18 348	17 944	Fuels and lubricants
6 939	7 013	7 014	6 726	6 589	6 879	Other services in respect of personal transport equipment
7 655	7 884	7 750	7 373	7 215	6 999	Transport services
10 783	11 898	12 610	13 923	14 964	16 670	Communications
65 127	66 673	65 843	66 040	68 705	70 825	Recreation and culture
4 458	4 449	4 532	4 576	4 993	5 324	Radio and television sets etc.
892	893	959	1 091	1 458	1 770	Photographic equipment etc.
4 798	5 757	6 349	6 303	6 638	7 337	Data processing equipment
2 420	2 825	2 534	2 858	3 126	3 166	Recording media for pictures and sound
795	855	883	809	844	813	Repair of a/v and data processing equipment
2 350	2 593	2 368	2 531	2 708	2 826	Other major durables for recreation and culture
13 114	12 706	12 463	12 730	13 800	14 498	Other recreational items and equipment
20 481	20 758	20 654	20 702	20 446	20 540	Recreational and cultural services
8 334	8 638	8 630	8 576	8 338	7 894	Books, newspapers and periodicals
1 409	1 418	1 322	1 278	1 304	1 339	Stationery and drawing materials etc.
6 151	5 782	5 149	4 614	5 156	5 591	Package holidays
107 646	111 895	110 389	112 554	115 105	115 809	Other goods and services
4 792	4 652	4 540	4 723	3 985	3 996	Education
27 137	27 705	27 456	27 087	26 786	26 687	Catering
3 394	3 413	3 196	2 964	2 959	3 017	Accommodation services
5 051	5 027	4 958	4 784	4 585	4 506	Hairdressing salons etc.
7 803	7 939	7 330	7 413	7 641	7 806	Appliances, articles and products for personal care
1 755	1 933	1 866	1 798	1 745	1 931	Jewellery, clocks and watches
2 209	2 392	2 375	2 479	2 657	2 853	Other personal effects
3 389	3 466	3 421	3 363	3 414	3 609	Retirement homes, day-care centres etc.
8 238	8 581	8 779	8 810	8 907	8 987	Kindergartens, creches etc.
14 637	13 744	13 936	12 960	15 273	14 122	Insurance
25 295	29 029	28 334	32 091	32 824	34 007	Financial services n.e.c.
3 992	4 014	4 197	4 023	4 290	4 365	Other services n.e.c.
305 295	303 071	304 535	309 918	312 840	331 542	Goods
67 221	63 290	62 504	67 176	65 310	78 925	Durable
65 424	67 088	66 967	67 907	70 770	73 627	Semi-durable
172 561	172 693	175 064	174 945	176 810	179 366	Non-durable
298 943	305 071	305 226	308 209	312 180	314 855	Services
124 207	125 520	126 438	127 208	128 076	129 288	Housing
174 736	179 551	178 788	181 003	184 131	185 589	Other services

¹ Kædede værdier er ikke additive. Summen af komponenterne er således ikke lig med den viste total. Størrelsen af differensen imellem de to kan ikke betragtes som indikator for resultaternes pålidelighed. Se i øvrigt afsnit 1.6.

TRANSLATION - ¹ Chained values do not show additivity. The sum of the components will thus not be equal to the shown totals. The magnitude of the difference is not an indicator of the reliability of the results.

Tabel 7.1 (fortsat) Privat forbrug fordelt efter formål og varighed

		1999	2000	2001	2002	2003*	2004*
		— prisindeks, årlig stigning i pct./price indices, percentage annual increase —					
Privat forbrug i alt		1,9	2,7	2,3	1,7	2,0	1,7
	Organisationer og foreninger	4,4	2,8	2,5	3,0	4,2	4,6
Husholdningernes forbrug i alt		1,9	2,7	2,3	1,7	2,0	1,6
9980	Turistindtægter mv.	2,4	2,9	1,7	1,8	2,3	1,0
9990	Turistudgifter mv.	4,2	7,7	1,9	1,6	-1,6	1,1
Husholdninger forbrug på dansk område		1,8	2,5	2,3	1,7	2,2	1,6
10	Fødevarer	0,4	1,5	3,7	1,6	1,9	-0,5
1110	IV Mel, gryn, brød og kager	2,0	2,4	4,5	3,5
1120	IV Kød	-1,9	3,7	4,8	-2,8
1130	IV Fisk	4,6	3,1	-0,9	5,2
1141	IV Æg	-0,8	0,6	4,7	3,4
1142	IV Mælk, fløde, yoghurt mv.	2,6	0,6	2,8	4,1
1143	IV Ost	1,3	1,3	-0,3	3,1
1150	IV Smør, margarine og olie mv.	-1,9	-0,9	3,0	1,1
1160	IV Frugt og grøntsager	1,0	-0,5	6,4	1,9
1171	IV Kartoffler mv.	7,5	-7,2	1,7	-2,7
1181	IV Sukker	-1,9	-3,1	1,3	-0,3
1182	IV Flødeis, chokolade og sukkervarer	-1,0	1,8	2,3	4,1
1190	IV Salt, krydderier, supper mv.	1,6	0,1	4,0	3,4
20	Drikkevarer og tobak	-1,0	2,7	2,0	1,2	-1,3	-4,5
1210	IV Kaffe, the og kakao	-13,4	4,0	-2,6	-7,8	-3,0	-0,5
1220	IV Mineralvand og sodavand	3,2	1,4	8,0	3,0	-1,0	-5,2
2110	IV Vin og spiritus	1,6	0,8	1,5	0,3	-1,7	-5,0
2130	IV Øl	-3,0	6,2	-1,6	0,2	-0,2	-0,4
2210	IV Tobak	-0,3	2,7	2,1	3,2	-1,2	-6,0
30	Beklædning og fodtøj	-0,4	-2,0	-1,3	1,6	1,1	0,1
3110	HV Beklædning	-1,1	-2,4	-1,1	2,0	0,6	-0,4
3140	T Vask, rensning	3,5	2,0	3,8	2,2	1,3	1,2
3200	HV Fodtøj	2,6	-0,5	-2,5	-0,1	3,6	2,7
40	Boligbenyttelse	2,7	2,8	3,3	3,2	3,7	3,3
4100	T Husleje	2,6	2,8	2,8	2,9	3,7	3,3
4200	T Beregnet husleje af egen bolig	2,6	2,8	2,8	2,9	3,6	3,2
4300	T Reparation og vedligeholdelse af boliger	0,2	1,3	5,6	8,3	2,1	2,6
4410	T Renovation mv.	10,0	5,2	8,8	1,5	5,5	4,3
4430	T Vand og vandafledningsafgift	2,3	2,0	5,1	4,2	4,0	4,4
45	Elektricitet og brændsel	4,7	11,7	4,5	3,6	1,4	0,9
4510	IV Elektricitet	2,9	10,0	8,2	5,0	3,2	0,4
4520	IV Gas	5,4	24,0	4,7	-9,4	4,6	6,3
4530	IV Flydende brændsel	9,8	18,7	10,2	-1,1	4,2	4,0
4540	IV Fjernvarme mv.	4,5	7,6	-1,2	8,0	-2,1	-1,0
50	Boligudstyr, husholdningstjenester mv.	2,6	1,3	2,3	1,7	1,2	2,7
5100	V Møbler og gulvtæpper mv.	0,0	2,3	1,5	0,6	1,0	1,0
5200	HV Gardiner, sengelinned mv.	4,5	1,8	2,5	3,8	1,9	1,6
5310	V Husholdningsmaskiner	0,2	-0,4	2,6	1,5	-1,3	0,2
5330	T Reparation af husholdningsmaskiner	3,1	3,1	4,9	0,5	3,5	2,6
5400	HV Service, køkkenudstyr	3,8	1,0	4,4	2,2	2,4	2,0
5500	HV Husholdnings- og haveredskaber	5,5	-0,6	3,4	2,7	0,4	0,5
5610	IV Rengøringsmidler mv.	11,4	-0,3	1,0	2,3	0,6	-1,5
5620	T Hushjælp mv.	3,2	2,5	3,0	3,8	5,8	32,2
60	Medicin, lægeudgifter o.l.	1,8	0,8	-0,5	1,1	0,2	0,6
6111	IV Medicin, vitaminer mv.	-0,1	0,3	-6,7	-2,2	-4,2	-6,0
6112	V Brilller, høreapparater mv.	4,5	-2,0	1,4	-0,7	1,3	1,8
6200	T Læge, tandlæge mv.	2,0	2,0	3,3	3,8	2,4	4,9
6300	T Hospitaler, sanatorier	2,4	2,0	1,0	3,6	3,5	2,8

Private consumption by purpose and durability

Table 7.1

1999	2000	2001	2002	2003*	2004*	
— årlig realvækst i pct./percentage annual real growth —						
-0,4	0,2	0,1	1,5	1,6	3,4	Total private consumption expenditure
1,0	-0,1	1,0	-2,6	2,9	-0,5	Non-profit institutions serving households (NPISH)
-0,4	0,2	0,1	1,6	1,5	3,5	Final consumption of households
17,7	10,0	10,0	10,0	-9,0	-3,0	Consumption of non-residents on the economic territory
12,3	0,5	6,3	15,5	-2,1	-0,9	Consumption of residents in the ROW
-0,2	0,6	0,3	1,4	1,1	3,4	Final consumption of households on the economic territory
-1,9	1,8	0,2	0,4	0,6	1,8	Food
-6,5	-0,2	0,3	-2,7	Bread and cereals
1,9	2,8	-2,7	3,6	Meat
-9,4	4,3	8,3	-3,2	Fish
-2,8	1,3	2,7	0,7	Eggs
-2,4	0,8	3,4	0,9	Milk, cream, yoghurt etc.
-2,5	1,3	5,7	1,7	Cheese
-0,7	2,3	2,7	1,1	Butter, oils and fats
-1,0	2,3	-0,4	0,7	Fruit and vegetables except potatoes
-1,8	1,4	-10,9	5,4	Potatoes etc.
-7,8	7,9	2,1	2,7	Sugar
-0,3	0,7	-0,4	-2,3	Ice cream, chocolate and confectionery
-4,0	4,8	3,9	-1,3	Food products n.e.c.
1,7	0,0	0,3	-0,1	3,1	4,6	Beverages and tobacco
3,0	-1,9	0,5	7,0	-7,6	4,6	Coffee, tea and cocoa
-1,9	3,5	-4,7	-2,0	-0,2	-0,4	Mineral waters, soft drinks and juices
2,7	3,0	3,7	2,2	19,8	15,6	Wine and spirits
-1,6	-1,9	-2,6	-2,9	-3,5	-6,6	Beer
4,2	-2,0	2,1	-0,8	0,3	3,9	Tobacco
-0,6	4,3	3,3	0,3	2,7	3,4	Clothing and footwear
-1,5	5,3	3,0	0,0	3,9	4,3	Garments and clothing materials etc.
7,0	0,2	-0,5	-1,3	1,8	-3,1	Laundering, dry cleaning etc.
2,9	0,5	4,8	1,9	-2,6	0,1	Footwear
0,1	1,1	0,7	0,6	0,7	0,9	Housing
-0,4	1,6	1,3	1,2	1,0	1,2	Actual rentals for housing
-0,2	1,6	1,4	1,3	1,0	1,2	Imputed rentals for housing
6,8	0,8	-2,1	-7,6	3,6	1,3	Regular maintenance and repair of the dwelling
-7,0	-9,1	-6,9	-0,8	-3,6	-3,4	Refuse collection, other services n.e.c.
4,3	-0,6	-1,9	-2,5	-3,3	-0,5	Water supply and sewerage services
-2,7	-4,9	5,7	-2,4	0,3	0,0	Electricity, gas and other fuels
0,2	-1,0	-1,7	-0,5	0,0	1,6	Electricity
1,5	-4,9	7,0	-6,1	5,0	2,4	Gas
-11,8	-18,5	6,2	-9,9	-8,0	-7,1	Liquid fuels
-3,4	-3,8	13,7	-0,2	1,9	-0,4	Hot water, steam etc.
-0,1	0,4	0,2	2,8	3,3	3,2	Furnishing, household equipment etc.
3,0	0,3	-0,7	2,7	2,6	2,7	Furniture, furnishings, carpets etc.
0,1	-8,9	4,0	0,0	-2,7	2,9	Household textiles
3,8	-0,3	5,5	9,9	9,3	3,8	Major household appliances
-6,4	5,6	0,6	-2,2	1,6	-3,7	Repair of major household appliances
-4,5	2,6	-1,1	0,9	4,6	7,9	Glass, tableware and household utensils
3,6	7,8	1,8	2,0	4,7	5,0	Tools and equipment for house and garden
-12,7	0,5	-4,4	-0,5	2,6	6,0	Non-durable household goods
-0,2	0,2	-1,8	3,4	-1,3	-6,6	Domestic services and home care services
1,2	2,7	6,1	2,6	3,0	4,1	Medical products, health services
-0,4	7,0	8,3	8,9	7,2	7,9	Medical and pharmaceutical products
-3,0	5,4	6,8	3,5	2,2	11,2	Therapeutic appliances and equipment
0,1	-1,8	1,9	-1,6	1,2	-0,5	Out-patient services
18,6	4,3	14,3	-0,4	-0,6	-0,1	Hospital services

Tabel 7.1 (fortsat) Privat forbrug fordelt efter formål og varighed

		1999	2000	2001	2002	2003*	2004*	
		— prisindeks, årlig stigning i pct./price indices, percentage annual increase —						
71	V	Anskaffelse af køretøjer	2,5	-2,3	-3,3	2,3	4,7	2,7
79		Anden transport og kommunikation	4,9	2,4	0,2	-0,2	1,7	3,1
7210	T	Vedligeholdelse af køretøjer	4,6	2,6	2,1	3,5	4,5	3,4
7220	IV	Benzin og olie til køretøjer	11,6	6,9	-1,0	0,9	0,4	6,2
7240	T	Biludlejning, køretimer mv.	2,5	4,8	1,9	2,9	2,4	2,3
7300	T	Køb af transportydelser	3,3	2,4	2,8	3,5	4,7	6,2
8100	T	Telefon, telefax og porto mv.	-1,1	-5,4	-2,6	-9,4	-1,7	-2,2
91		Fritidsudstyr, underholdning og rejser	0,7	2,3	3,2	2,2	1,2	0,6
9110	V	Radio- og tv-apparater mv.	-1,2	-2,2	1,8	1,7	-1,3	-2,5
9120	V	Fotoudstyr, videokameraer mv.	-5,8	-3,3	0,5	-5,1	-6,5	-10,3
9130	V	Pc'ere mv.	-6,8	-1,7	-1,2	-0,5	-4,6	-9,7
9140	HV	Cd'ere, videobånd mv.	-2,0	0,2	2,2	-7,2	0,8	0,9
9150	T	Reparation af radio, tv, pc mv.	0,9	3,7	3,4	0,8	2,3	0,5
9200	V	Musikinstrumenter, både mv.	-3,6	1,4	3,7	-0,2	0,4	-2,3
9300	HV	Sportsudstyr, legetøj, kæledyr mv.	-1,0	4,3	3,7	1,1	0,9	0,2
9400	T	Forlystelser, tv-licens mv.	3,8	2,6	3,5	4,2	3,6	3,5
9510	IV	Bøger, aviser og blade	3,6	1,9	3,2	4,8	4,6	4,4
9530	HV	Papir og skriveudstyr mv.	-3,5	3,7	5,8	1,3	2,0	1,2
9600	T	Pakkede ferierejser	3,4	7,9	7,7	4,4	-1,4	3,2
97		Andre varer og tjenester	0,7	3,2	3,1	0,1	3,2	3,0
9700	T	Undervisning	3,0	2,8	2,2	3,1	21,8	3,3
9810	T	Udgifter på restauranter mv.	3,1	2,6	2,9	2,5	2,3	2,5
9820	T	Udgifter til hoteller mv.	5,0	3,5	4,1	3,8	2,0	2,1
9911	T	Frisører mv.	5,6	3,7	4,2	4,5	4,8	3,7
9912	HV	Toiletartikler, barbermaskiner mv.	3,3	0,7	6,5	1,9	1,7	1,7
9921	V	Smykker og ure mv.	0,7	1,8	0,8	2,0	1,7	1,9
9922	HV	Kufferter, tasker mv.	0,4	-1,3	0,2	4,0	2,1	-0,5
9931	T	Plejhjem, dagcentre mv.	2,3	3,0	3,4	3,1	0,6	0,3
9932	T	Daginstitutioner for børn	2,8	2,8	3,5	2,8	3,0	3,4
9940	T	Forsikring	-3,1	7,5	0,2	4,7	4,2	5,4
9950	T	Finansielle tjensteydelser	-3,1	3,5	4,1	-7,1	2,0	3,2
9960	T	Advokater, andre tjensteydelser	2,1	1,2	2,9	1,9	1,9	2,6
		Varer	1,5	2,2	1,7	1,7	1,1	0,0
	V	Varige	0,5	-0,9	-0,6	1,2	1,3	0,3
	HV	Halvvarige	0,5	0,1	1,5	1,4	1,3	0,5
	IV	Ikke varige	2,4	4,3	2,7	1,9	0,9	-0,4
	T	Tjenester	2,0	2,8	2,9	1,7	3,3	3,3
	T	Boligbenyttelse	2,7	2,8	3,3	3,2	3,7	3,3
	T	Andre tjenester	1,5	2,8	2,7	0,6	3,0	3,3

Private consumption by purpose and durability

Table 7.1 (cont.)

1999	2000	2001	2002	2003*	2004*	
— årlig realvækst i pct./percentage annual real growth —						
-11,3	-16,8	-5,9	14,2	-14,4	44,7	Purchase of vehicles
3,0	2,0	0,4	1,8	1,0	1,1	Other transport and communication
2,3	-2,8	-1,1	1,6	-0,4	-2,9	Maintenance and repairs of motor vehicles
1,6	0,3	-1,1	1,5	0,3	-2,2	Fuels and lubricants
15,8	1,1	0,0	-4,1	-2,0	4,4	Other services in respect of personal transport equipment
-9,5	3,0	-1,7	-4,9	-2,1	-3,0	Transport services
8,3	10,3	6,0	10,4	7,5	11,4	Communications
3,1	2,4	-1,2	0,3	4,0	3,1	Recreation and culture
-8,7	-0,2	1,9	1,0	9,1	6,6	Radio and television sets etc.
11,5	0,1	7,5	13,8	33,6	21,4	Photographic equipment etc.
31,3	20,0	10,3	-0,7	5,3	10,5	Data processing equipment
12,3	16,8	-10,3	12,8	9,4	1,3	Recording media for pictures and sound
10,9	7,5	3,3	-8,4	4,4	-3,7	Repair of a/v and data processing equipment
8,3	10,3	-8,7	6,9	7,0	4,4	Other major durables for recreation and culture
3,0	-3,1	-1,9	2,1	8,4	5,1	Other recreational items and equipment
2,5	1,4	-0,5	0,2	-1,2	0,5	Recreational and cultural services
-3,4	3,7	-0,1	-0,6	-2,8	-5,3	Books, newspapers and periodicals
10,1	0,6	-6,7	-3,3	2,0	2,6	Stationery and drawing materials etc.
-4,3	-6,0	-10,9	-10,4	11,7	8,4	Package holidays
0,7	3,9	-1,3	2,0	2,3	0,6	Other goods and services
-1,6	-2,9	-2,4	4,0	-15,6	0,3	Education
-2,0	2,1	-0,9	-1,3	-1,1	-0,4	Catering
-7,6	0,6	-6,4	-7,2	-0,2	1,9	Accommodation services
-1,3	-0,5	-1,4	-3,5	-4,2	-1,7	Hairdressing salons etc.
4,2	1,7	-7,7	1,1	3,1	2,2	Appliances, articles and products for personal care
-2,8	10,1	-3,5	-3,7	-2,9	10,7	Jewellery, clocks and watches
-4,4	8,3	-0,7	4,4	7,2	7,4	Other personal effects
-2,8	2,3	-1,3	-1,7	1,5	5,7	Retirement homes, day-care centres etc.
3,4	4,2	2,3	0,3	1,1	0,9	Kindergartens, creches etc.
9,5	-6,1	1,4	-7,0	17,9	-7,5	Insurance
0,3	14,8	-2,4	13,3	2,3	3,6	Financial services n.e.c.
2,1	0,5	4,6	-4,1	6,6	1,8	Other services n.e.c.
-1,3	-0,7	0,5	1,8	0,9	6,0	Goods
-3,6	-5,8	-1,2	7,5	-2,8	20,8	Durable
1,1	2,5	-0,2	1,4	4,2	4,0	Semi-durable
-1,2	0,1	1,4	-0,1	1,1	1,4	Non-durable
0,9	2,0	0,1	1,0	1,3	0,9	Services
0,1	1,1	0,7	0,6	0,7	0,9	Housing
1,5	2,8	-0,4	1,2	1,7	0,8	Other services

Tabel 7.2 Faste bruttoinvesteringer fordelt på erhverv og art

	1999	2000	2001	2002	2003*	2004*
	løbende priser, mio. kr./current prices, mill. dkk.					
Faste bruttoinvesteringer ialt	240 147	261 096	264 032	268 853	274 180	...
Maskiner og inventar	70 430	76 645	77 496	79 494	77 057	...
Transportmidler	28 456	32 715	32 980	33 154	35 017	...
Bygninger	94 211	105 967	105 307	101 938	108 567	...
<i>Heraf Boligbyggeri</i>	<i>54 766</i>	<i>61 086</i>	<i>57 752</i>	<i>59 535</i>	<i>67 875</i>	...
Anlæg	23 305	22 760	25 545	27 069	26 700	...
Andre faste bruttoinvesteringer, i.a.n.	23 745	23 009	22 703	27 199	26 839	...
Heraf: Offentlig forvaltning og service	20 148	21 579	25 168	24 071	22 382	...
Maskiner og inventar	4 938	4 826	6 375	5 142	3 856	...
Transportmidler	967	1 106	926	1 026	1 180	...
Bygninger	8 012	9 107	11 020	10 382	10 104	...
Anlæg	4 263	4 637	4 951	5 214	5 092	...
Andre faste bruttoinvesteringer, i.a.n.	1 969	1 904	1 896	2 307	2 150	...
1 Landbrug, fiskeri og råstofudvinding	14 573	15 212	18 393	18 464	19 156	...
Maskiner og inventar	6 013	6 104	6 799	7 933	8 083	...
Transportmidler	942	1 250	1 141	423	451	...
Bygninger	3 808	4 374	5 100	4 392	4 112	...
Anlæg	2 749	2 516	3 963	4 176	5 241	...
Andre faste bruttoinvesteringer, i.a.n.	1 061	968	1 390	1 542	1 269	...
0109 Landbrug, gartneri og skovbrug	9 373	10 320	11 671	10 770
Maskiner og inventar	4 344	4 732	5 352	5 642
Transportmidler	809	911	955	279
Bygninger	3 806	4 277	5 031	4 408
Anlæg	156	174	144	164
Andre faste bruttoinvesteringer, i.a.n.	259	227	189	276
0500 Fiskeri	659	824	672	589
Maskiner og inventar	462	450	447	416
Transportmidler	128	310	163	115
Bygninger	32	32	36	22
Anlæg
Andre faste bruttoinvesteringer, i.a.n.	36	32	26	36
1009 Råstofudvinding	4 542	4 069	6 050	7 106
Maskiner og inventar	1 207	922	1 000	1 875
Transportmidler	5	29	23	28
Bygninger	-30	65	33	-38
Anlæg	2 593	2 343	3 819	4 012
Andre faste bruttoinvesteringer, i.a.n.	766	710	1 175	1 229
2 Industri	30 745	32 603	32 238	35 093	30 013	...
Maskiner og inventar	19 283	20 797	20 256	21 024	17 356	...
Transportmidler	1 705	1 580	1 493	1 875	2 201	...
Bygninger	6 292	6 959	7 495	8 458	6 569	...
Anlæg	-8	55	105	16	187	...
Andre faste bruttoinvesteringer, i.a.n.	3 474	3 213	2 889	3 720	3 701	...
1509 Føde-, drikke-, tobaksvarerindustri	4 896	6 468	6 040	6 474
Maskiner og inventar	3 162	4 155	3 715	3 912
Transportmidler	282	248	242	382
Bygninger	1 040	1 688	1 746	1 746
Anlæg	25	14	8	0
Andre faste bruttoinvesteringer, i.a.n.	387	362	329	435
1709 Tekstil- og læderindustri	860	749	871	637
Maskiner og inventar	523	452	619	332
Transportmidler	54	53	20	64
Bygninger	179	143	143	160
Anlæg	1
Andre faste bruttoinvesteringer, i.a.n.	104	100	88	81

Gross fixed capital formation by kind of activity and type of goods

Table 7.2

1999	2000	2001	2002	2003*	2004*	
———— 2000-priser, kædede værdier ¹ , mio. kr./2000-prices, chained values ¹ , mill. dkk. ————						
242 683	261 096	257 504	257 645	262 445	...	Total gross fixed capital formation
69 177	76 645	76 904	77 866	77 446	...	Machinery and equipment
29 671	32 715	32 060	31 894	34 508	...	Transport equipment
95 693	105 967	100 911	95 507	99 075	...	Buildings
<i>55 395</i>	<i>61 086</i>	<i>55 433</i>	<i>55 892</i>	<i>61 997</i>	...	<i>Whic of Housing</i>
24 388	22 760	24 724	25 662	24 674	...	Civil engineering works
23 876	23 009	22 905	26 957	26 911	...	Other gross fixed capital formation, n.e.c.
20 377	21 579	24 486	22 975	20 912	...	Of which: General government
4 801	4 826	6 312	5 061	3 908	...	Machinery and equipment
932	1 106	905	985	1 101	...	Transport equipment
8 113	9 107	10 576	9 687	9 023	...	Buildings
4 555	4 637	4 773	4 953	4 695	...	Civil engineering works
1 978	1 904	1 920	2 293	2 167	...	Other gross fixed capital formation, n.e.c.
14 935	15 212	17 853	17 532	18 093	...	Agriculture, fishing and quarrying
6 027	6 104	6 675	7 546	7 738	...	Machinery and equipment
972	1 250	1 117	407	435	...	Transport equipment
3 939	4 374	4 839	4 094	3 763	...	Buildings
2 894	2 516	3 846	3 960	4 861	...	Civil engineering works
1 112	968	1 377	1 550	1 313	...	Other gross fixed capital formation, n.e.c.
9 532	10 320	11 289	10 144	Agriculture, horticulture and forestry
4 364	4 732	5 248	5 342	Machinery and equipment
813	911	937	271	Transport equipment
3 937	4 277	4 773	4 110	Buildings
158	174	140	156	Civil engineering works
260	227	192	274	Other gross fixed capital formation, n.e.c.
684	824	657	560	Fishing
458	450	439	396	Machinery and equipment
143	310	158	109	Transport equipment
34	32	34	20	Buildings
...	Civil engineering works
36	32	27	35	Other gross fixed capital formation, n.e.c.
4 734	4 069	5 907	6 837	Mining and quarrying
1 202	922	988	1 813	Machinery and equipment
5	29	23	26	Transport equipment
-31	65	32	-36	Buildings
2 738	2 343	3 706	3 804	Civil engineering works
816	710	1 158	1 242	Other gross fixed capital formation, n.e.c.
30 958	32 603	31 572	33 643	28 700	...	Manufacturing
19 278	20 797	19 910	20 161	16 701	...	Machinery and equipment
1 682	1 580	1 465	1 767	1 997	...	Transport equipment
6 518	6 959	7 169	8 015	6 131	...	Buildings
-8	55	102	16	173	...	Civil engineering works
3 484	3 213	2 926	3 692	3 721	...	Other gross fixed capital formation, n.e.c.
4 955	6 468	5 878	6 137	Mfr. of food, beverages and tobacco
3 179	4 155	3 628	3 697	Machinery and equipment
278	248	238	362	Transport equipment
1 077	1 688	1 670	1 653	Buildings
25	14	8	0	Civil engineering works
388	362	334	431	Other gross fixed capital formation, n.e.c.
865	749	850	608	Mfr. of textiles and leather
524	452	605	317	Machinery and equipment
54	53	19	59	Transport equipment
185	143	136	151	Buildings
...	1	0	Civil engineering works
104	100	90	80	Other gross fixed capital formation, n.e.c.

¹ Kædede værdier er ikke additive. Summen af komponenterne er således ikke lig med den viste total. Størrelsen af differensen imellem de to kan ikke betragtes som indikator for resultaternes pålidelighed. Se i øvrigt afsnit 1.6.

TRANSLATION - ¹ Chained values do not show additivity. The sum of the components will thus not be equal to the shown totals. The magnitude of the difference is not an indicator of the reliability of the results.

Tabel 7.2 (fortsat) Faste bruttoinvesteringer fordelt på erhverv og art

		1999	2000	2001	2002	2003*	2004*
		løbende priser, mio. kr./current prices, mill. dkk.					
2009	Træ-, papir- og grafisk industri	5 263	5 006	3 587	3 720
	Maskiner og inventar	3 538	2 981	2 199	2 523
	Transportmidler	232	190	167	186
	Bygninger	899	1 261	673	454
	Anlæg	1	3	26	1
	Andre faste bruttoinvesteringer, i.a.n.	592	572	522	556
2309	Kemisk industri og plastindustri	5 877	5 076	6 071	9 597
	Maskiner og inventar	3 588	3 290	3 857	5 798
	Transportmidler	230	173	264	269
	Bygninger	1 553	1 163	1 534	2 733
	Anlæg	7	10	6	-2
	Andre faste bruttoinvesteringer, i.a.n.	500	440	411	798
2600	Sten-, ler- og glasindustri	1 628	1 363	1 776	1 063
	Maskiner og inventar	1 040	923	1 269	665
	Transportmidler	141	106	104	127
	Bygninger	352	240	307	193
	Anlæg	-3	...	11	1
	Andre faste bruttoinvesteringer, i.a.n.	97	93	85	77
2709	Jern- og metalindustri	10 248	11 760	12 092	11 449
	Maskiner og inventar	6 103	7 669	7 484	6 358
	Transportmidler	672	672	637	753
	Bygninger	1 924	1 922	2 680	2 750
	Anlæg	-60	13	11	12
	Andre faste bruttoinvesteringer, i.a.n.	1 608	1 484	1 281	1 574
3600	Møbelindustri og anden industri	1 973	2 182	1 801	2 154
	Maskiner og inventar	1 328	1 327	1 114	1 436
	Transportmidler	93	139	60	94
	Bygninger	345	540	412	422
	Anlæg	22	14	43	3
	Andre faste bruttoinvesteringer, i.a.n.	185	161	172	199
3	Energi- og vandforsyning	7 972	8 049	6 679	8 850	10 279	...
	Maskiner og inventar	1 204	1 481	1 199	2 292	2 551	...
	Transportmidler	249	89	180	24	32	...
	Bygninger	559	429	463	462	290	...
	Anlæg	5 856	5 929	4 720	5 874	7 210	...
	Andre faste bruttoinvesteringer, i.a.n.	104	122	117	199	196	...
4	Bygge og anlæg	6 299	5 682	5 467	5 005	6 410	...
	Maskiner og inventar	2 250	1 946	2 118	1 932	2 311	...
	Transportmidler	2 132	2 077	1 998	1 822	2 139	...
	Bygninger	909	782	426	441	1 233	...
	Anlæg	24	...	186	164	175	...
	Andre faste bruttoinvesteringer, i.a.n.	985	876	739	646	551	...
5	Handel, hotel og restauration	22 195	26 669	20 621	20 045	21 693	...
	Maskiner og inventar	11 874	15 783	9 652	10 542	10 784	...
	Transportmidler	5 135	3 885	4 343	4 234	4 970	...
	Bygninger	2 610	4 826	4 700	3 046	3 817	...
	Anlæg	19	60	64	34	3	...
	Andre faste bruttoinvesteringer, i.a.n.	2 557	2 114	1 862	2 189	2 120	...
5000	Autohandel, service og tankstationer	3 826	2 816	3 024	3 348
	Maskiner og inventar	1 240	880	831	1 310
	Transportmidler	1 668	1 288	1 440	1 397
	Bygninger	632	382	510	362
	Anlæg	...	6	7	0
	Andre faste bruttoinvesteringer, i.a.n.	286	260	236	278

Gross fixed capital formation by kind of activity and type of goods Table 7.2 (cont.)

1999	2000	2001	2002	2003*	2004*	
————— 2000-priser, kædede værdier ¹ , mio. kr./2000-prices, chained values ¹ , mill. dkk. —————						
5 280	5 006	3 534	3 579	Mfr. of wood products, printing and publ.
3 508	2 981	2 173	2 432	Machinery and equipment
229	190	164	172	Transport equipment
932	1 261	643	429	Buildings
1	3	26	1	Civil engineering works
594	572	529	553	Other gross fixed capital formation, n.e.c.
5 968	5 076	5 903	9 123	Mfr. of chemicals, plastic products etc.
3 632	3 290	3 754	5 488	Machinery and equipment
224	173	260	252	Transport equipment
1 608	1 163	1 467	2 592	Buildings
7	10	5	-2	Civil engineering works
501	440	417	791	Other gross fixed capital formation, n.e.c.
1 633	1 363	1 744	1 025	Mfr. of other non-metallic mineral products
1 037	923	1 252	644	Machinery and equipment
139	106	101	120	Transport equipment
365	240	294	182	Buildings
...	Civil engineering works
98	93	86	76	Other gross fixed capital formation, n.e.c.
10 277	11 760	11 902	11 080	Mfr. of basic metals and fabr. metal prod.
6 077	7 669	7 405	6 181	Machinery and equipment
667	672	624	714	Transport equipment
1 994	1 922	2 565	2 609	Buildings
-58	13	10	12	Civil engineering works
1 613	1 484	1 297	1 563	Other gross fixed capital formation, n.e.c.
1 983	2 182	1 761	2 062	Mfr. of furniture; manufacturing n.e.c.
1 323	1 327	1 093	1 376	Machinery and equipment
92	139	59	88	Transport equipment
358	540	394	399	Buildings
22	14	42	3	Civil engineering works
185	161	174	197	Other gross fixed capital formation, n.e.c.
8 214	8 049	6 498	8 333	9 642	...	Electricity, gas and water supply
1 187	1 481	1 186	2 153	2 541	...	Machinery and equipment
250	89	176	22	28	...	Transport equipment
571	429	446	436	262	...	Buildings
6 112	5 929	4 571	5 538	6 627	...	Civil engineering works
105	122	119	197	197	...	Other gross fixed capital formation, n.e.c.
6 359	5 682	5 363	4 834	6 124	...	Construction
2 260	1 946	2 072	1 866	2 270	...	Machinery and equipment
2 148	2 077	1 953	1 752	1 993	...	Transport equipment
942	782	406	416	1 147	...	Buildings
...	Civil engineering works
988	876	750	641	555	...	Other gross fixed capital formation, n.e.c.
22 087	26 669	20 285	19 339	21 037	...	Ws. and retail trade; hotels, restaurants
11 686	15 783	9 579	10 368	10 942	...	Machinery and equipment
5 069	3 885	4 261	3 948	4 447	...	Transport equipment
2 704	4 826	4 495	2 881	3 556	...	Buildings
19	60	62	32	3	...	Civil engineering works
2 564	2 114	1 888	2 173	2 132	...	Other gross fixed capital formation, n.e.c.
3 798	2 816	2 976	3 169	Sale and repair of motor vehicles, sale of auto. fuel
1 216	880	831	1 282	Machinery and equipment
1 646	1 288	1 412	1 283	Transport equipment
654	382	488	341	Buildings
...	6	6	0	Civil engineering works
287	260	239	276	Other gross fixed capital formation, n.e.c.

Tabel 7.2 (fortsat) Faste bruttoinvesteringer fordelt på erhverv og art

		1999	2000	2001	2002	2003*	2004*
		løbende priser, mio. kr./current prices, mill. dkk.					
5100	Engroshandel undtagen med biler	10 709	12 680	9 966	9 070
	Maskiner og inventar	5 516	7 736	4 424	4 431
	Transportmidler	2 823	2 020	2 205	2 292
	Bygninger	894	1 682	2 245	1 109
	Anlæg	14	53	32	22
	Andre faste bruttoinvesteringer, i.a.n.	1 461	1 189	1 061	1 216
5200	Detailh. og reparationsvirks. undt. biler	4 448	8 152	5 692	5 303
	Maskiner og inventar	2 731	5 760	2 840	3 338
	Transportmidler	520	451	543	439
	Bygninger	552	1 412	1 832	932
	Anlæg	5	1	26	2
	Andre faste bruttoinvesteringer, i.a.n.	640	527	450	591
5500	Hoteller og restauranter	3 212	3 022	1 939	2 324
	Maskiner og inventar	2 387	1 407	1 556	1 462
	Transportmidler	123	126	155	107
	Bygninger	533	1 351	113	643
	Anlæg	9
	Andre faste bruttoinvesteringer, i.a.n.	169	138	115	104
6	Transport, post og tele	33 878	41 356	43 167	45 139	42 767	...
	Maskiner og inventar	7 342	8 040	9 860	10 416	10 181	...
	Transportmidler	14 296	19 967	18 827	20 841	20 596	...
	Bygninger	1 567	2 147	1 775	2 147	1 138	...
	Anlæg	8 024	8 255	9 807	8 315	7 014	...
	Andre faste bruttoinvesteringer, i.a.n.	2 650	2 947	2 899	3 420	3 839	...
6009	Transport	26 980	34 429	32 211	34 922
	Maskiner og inventar	5 610	7 128	6 420	8 170
	Transportmidler	13 869	19 519	18 785	20 596
	Bygninger	1 374	2 044	1 628	2 023
	Anlæg	4 759	4 144	3 899	2 738
	Andre faste bruttoinvesteringer, i.a.n.	1 368	1 595	1 479	1 395
6400	Post og tele	6 899	6 927	10 956	10 217
	Maskiner og inventar	1 732	912	3 439	2 246
	Transportmidler	427	449	42	244
	Bygninger	192	103	148	125
	Anlæg	3 265	4 111	5 907	5 577
	Andre faste bruttoinvesteringer, i.a.n.	1 282	1 352	1 420	2 025
7	Finansieringsvirksomhed mv., forretningsservice ...	92 142	98 354	99 844	98 423	106 159	...
	Maskiner og inventar	10 698	11 565	14 143	12 544	13 208	...
	Transportmidler	2 431	2 121	3 508	2 417	2 852	...
	Bygninger	69 711	76 067	73 543	71 311	79 769	...
	Anlæg	363	-128	113	1 462	-299	...
	Andre faste bruttoinvesteringer, i.a.n.	8 939	8 728	8 536	10 689	10 628	...
6509	Finansiering og forsikring	4 239	4 263	5 735	6 379
	Maskiner og inventar	2 082	1 998	2 200	1 924
	Transportmidler	83	88	135	123
	Bygninger	-13	71	136	-229
	Anlæg
	Andre faste bruttoinvesteringer, i.a.n.	2 088	2 107	3 264	4 562
7009	Udlejning og ejendomsformidling	73 311	80 648	80 151	78 729
	Maskiner og inventar	3 101	3 505	5 143	4 687
	Transportmidler	1 189	882	1 681	1 246
	Bygninger	67 496	75 363	72 329	70 534
	Anlæg	349	-150	107	1 453
	Andre faste bruttoinvesteringer, i.a.n.	1 176	1 048	891	808

Gross fixed capital formation by kind of activity and type of goods Table 7.2 (cont.)

1999	2000	2001	2002	2003*	2004*	
———— 2000-priser, kædede værdier ¹ , mio. kr./2000-prices, chained values ¹ , mill. dkk. ————						
10 664	12 680	9 812	8 731	Wholesale except of motor vehicles
5 457	7 736	4 393	4 341	Machinery and equipment
2 780	2 020	2 166	2 148	Transport equipment
926	1 682	2 148	1 049	Buildings
15	53	31	21	Civil engineering works
1 465	1 189	1 075	1 208	Other gross fixed capital formation, n.e.c.
4 426	8 152	5 590	5 173	Re. trade and repair work except of motor vehicles
2 689	5 760	2 822	3 319	Machinery and equipment
519	451	532	416	Transport equipment
572	1 412	1 753	883	Buildings
4	1	25	2	Civil engineering works
642	527	457	586	Other gross fixed capital formation, n.e.c.
3 194	3 022	1 907	2 265	Hotels and restaurants
2 282	1 407	1 533	1 431	Machinery and equipment
123	126	152	102	Transport equipment
552	1 351	106	598	Buildings
...	Civil engineering works
170	138	117	103	Other gross fixed capital formation, n.e.c.
35 294	41 356	42 077	43 851	43 078	...	Transport, post and communication
7 152	8 040	9 762	10 288	10 411	...	Machinery and equipment
15 405	19 967	18 176	20 276	21 380	...	Transport equipment
1 666	2 147	1 705	2 015	1 035	...	Buildings
8 326	8 255	9 497	7 886	6 483	...	Civil engineering works
2 657	2 947	2 938	3 397	3 863	...	Other gross fixed capital formation, n.e.c.
28 197	34 429	31 351	33 993	Transport
5 448	7 128	6 376	8 058	Machinery and equipment
14 973	19 519	18 135	20 049	Transport equipment
1 463	2 044	1 563	1 898	Buildings
4 914	4 144	3 776	2 617	Civil engineering works
1 370	1 595	1 501	1 385	Other gross fixed capital formation, n.e.c.
7 076	6 927	10 726	9 850	Post and telecommunications
1 730	912	3 386	2 241	Machinery and equipment
425	449	40	226	Transport equipment
199	103	142	117	Buildings
3 405	4 111	5 720	5 269	Civil engineering works
1 286	1 352	1 437	2 011	Other gross fixed capital formation, n.e.c.
92 410	98 354	97 159	93 915	100 033	...	Finance and business activities
10 284	11 565	14 427	12 949	14 347	...	Machinery and equipment
2 398	2 121	3 452	2 236	2 529	...	Transport equipment
70 407	76 067	70 528	66 765	72 779	...	Buildings
363	-128	110	1 386	-278	...	Civil engineering works
8 969	8 728	8 642	10 626	10 698	...	Other gross fixed capital formation, n.e.c.
4 184	4 263	5 793	6 390	Financial intermediation and insurance etc.
2 017	1 998	2 231	1 987	Machinery and equipment
81	88	133	115	Transport equipment
-14	71	126	-215	Buildings
...	Civil engineering works
2 097	2 107	3 303	4 537	Other gross fixed capital formation, n.e.c.
73 856	80 648	77 239	74 130	Letting and sale and real estate
2 988	3 505	5 208	4 751	Machinery and equipment
1 179	882	1 651	1 138	Transport equipment
68 158	75 363	69 372	66 049	Buildings
350	-150	103	1 378	Civil engineering works
1 180	1 048	904	801	Other gross fixed capital formation, n.e.c.

Tabel 7.2 (fortsat) Faste bruttoinvesteringer fordelt på erhverv og art

		1999	2000	2001	2002	2003*	2004*
		løbende priser, mio. kr./current prices, mill. dkk.					
7209	Forretningsservice	14 591	13 443	13 958	13 315
	Maskiner og inventar	5 515	6 062	6 800	5 933
	Transportmidler	1 160	1 152	1 692	1 048
	Bygninger	2 229	634	1 078	1 006
	Anlæg	13	22	7	9
	Andre faste bruttoinvesteringer, i.a.n.	5 674	5 574	4 381	5 320
8	Offentlige og personlige tjenesteydelser	32 342	33 170	37 623	37 833	37 703	...
	Maskiner og inventar	11 767	10 929	13 469	12 811	12 583	...
	Transportmidler	1 567	1 745	1 492	1 519	1 776	...
	Bygninger	8 755	10 383	11 804	11 681	11 639	...
	Anlæg	6 279	6 072	6 587	7 028	7 170	...
	Andre faste bruttoinvesteringer, i.a.n.	3 974	4 041	4 271	4 794	4 535	...
7500	Offentlig administration	8 360	8 738	10 092	10 521
	Maskiner og inventar	1 234	1 303	2 137	1 887
	Transportmidler	561	779	561	631
	Bygninger	1 455	1 427	2 191	2 243
	Anlæg	3 930	4 230	4 203	4 526
	Andre faste bruttoinvesteringer, i.a.n.	1 179	999	1 001	1 233
8000	Undervisning	5 036	6 417	7 162	6 777
	Maskiner og inventar	2 058	2 054	2 242	1 701
	Transportmidler	227	203	184	201
	Bygninger	2 127	3 416	3 999	3 915
	Anlæg	32	91	122	144
	Andre faste bruttoinvesteringer, i.a.n.	593	653	615	816
8519	Sundhedsvæsen	4 642	4 595	5 169	4 921
	Maskiner og inventar	2 826	2 758	3 046	3 038
	Transportmidler	143	175	151	82
	Bygninger	1 527	1 488	1 783	1 597
	Anlæg	0	0
	Andre faste bruttoinvesteringer, i.a.n.	147	175	188	204
8539	Sociale institutioner	2 230	2 128	2 429	2 178
	Maskiner og inventar	347	379	525	369
	Transportmidler	231	199	191	240
	Bygninger	1 577	1 470	1 631	1 461
	Anlæg	57	60	59	58
	Andre faste bruttoinvesteringer, i.a.n.	18	20	23	49
9009	Foreninger, kultur og renovation	12 073	11 292	12 771	13 436
	Maskiner og inventar	5 303	4 435	5 519	5 815
	Transportmidler	405	389	405	364
	Bygninger	2 070	2 583	2 200	2 465
	Anlæg	2 260	1 690	2 204	2 300
	Andre faste bruttoinvesteringer, i.a.n.	2 036	2 195	2 444	2 492

Gross fixed capital formation by kind of activity and type of goods Table 7.2 (cont.)

1999	2000	2001	2002	2003*	2004*	
———— 2000-priser, kædede værdier ¹ , mio. kr./2000-prices, chained values ¹ , mill. dkk. ————						
14 321	13 443	14 126	13 420	Business activities
5 281	6 062	6 988	6 210	Machinery and equipment
1 140	1 152	1 667	983	Transport equipment
2 292	634	1 031	944	Buildings
14	22	6	8	Civil engineering works
5 692	5 574	4 434	5 287	Other gross fixed capital formation, n.e.c.
32 373	33 170	36 698	36 198	35 692	...	Public and personal services
11 300	10 929	13 294	12 484	12 568	...	Machinery and equipment
1 522	1 745	1 460	1 449	1 640	...	Transport equipment
8 901	10 383	11 322	10 892	10 396	...	Buildings
6 648	6 072	6 357	6 690	6 664	...	Civil engineering works
4 001	4 041	4 265	4 687	4 438	...	Other gross fixed capital formation, n.e.c.
8 579	8 738	9 818	10 065	Public administration
1 202	1 303	2 109	1 861	Machinery and equipment
533	779	550	601	Transport equipment
1 474	1 427	2 100	2 086	Buildings
4 204	4 230	4 047	4 295	Civil engineering works
1 185	999	1 013	1 226	Other gross fixed capital formation, n.e.c.
5 032	6 417	6 986	6 470	Education
2 005	2 054	2 229	1 677	Machinery and equipment
223	203	177	187	Transport equipment
2 154	3 416	3 840	3 657	Buildings
33	91	118	137	Civil engineering works
596	653	623	811	Other gross fixed capital formation, n.e.c.
4 579	4 595	5 050	4 643	Health care activities
2 747	2 758	3 000	2 883	Machinery and equipment
140	175	149	76	Transport equipment
1 545	1 488	1 710	1 486	Buildings
...	Civil engineering works
148	175	191	202	Other gross fixed capital formation, n.e.c.
2 241	2 128	2 350	2 064	Social institutions etc.
337	379	517	362	Machinery and equipment
231	199	188	239	Transport equipment
1 597	1 470	1 563	1 360	Buildings
61	60	57	55	Civil engineering works
18	20	24	49	Other gross fixed capital formation, n.e.c.
11 933	11 292	12 493	12 958	Associations, culture and refuse disposal
4 995	4 435	5 438	5 698	Machinery and equipment
401	389	396	346	Transport equipment
2 129	2 583	2 109	2 304	Buildings
2 333	1 690	2 135	2 202	Civil engineering works
2 054	2 195	2 415	2 405	Other gross fixed capital formation, n.e.c.

8. Input-output tabel 2002

<i>Hvad er input-output tabellen</i>	En input-output tabel giver en detaljeret beskrivelse af samfundets produktionsstruktur og anvendelse af varer og tjenester. Tabellen kan således opfattes som en yderligere specifikation af nationalregnskabets tre hovedkonti for henholdsvis varer og tjenester, produktion og indkomstdannelse.
<i>Analysen offentliggøres i en selvstændig årspublikation</i>	I den kommende årspublikation <i>Danish Input-Output Tables and Analyses 2004</i> redegøres nærmere for tabellernes struktur. Den indeholder endvidere flere deltabeller fra det samlede kompleks af input-output matricer og miljørelaterede data, mens hovedvægten i øvrigt ligger på de såkaldte input-output multiplikatorer, der viser effekterne på bl.a. beskæftigelse, import, energiforbrug og energirelaterede udslip til luft af givne ændringer i endelige efterspørgsler mv.
<i>Den summariske tabel</i>	Den summariske input-output tabel for 2002 bringes i nærværende publikation for at illustrere den konsistens mellem de egentlige nationalregnskabstal og input-output tabellen, der følger af, at den udgør en integreret del af arbejdet med de endelige nationalregnskabstal. I det følgende redegøres kort for input-output tabellens opbygning samt for den tidsserie af tabeller, der nu foreligger.
<i>Indhold i tabellens rækker ...</i>	Rækkerne i en input-output tabel viser, hvorledes erhvervenes produktion og de primære input (dvs. import, produktions- og importskatter ekskl. told, netto, samt faktorindkomsterne) anvendes dels til input i erhvervene, dels til endelig anvendelse (dvs. forbrug, investering og eksport).
<i>... og i dens søjler</i>	En søjle for et erhverv viser, hvorledes erhvervets samlede produktionsværdi udgøres af forbrug i produktionen (opdelt på dansk produktion og import), produktionskatter, netto, samt aflønning af produktionsfaktorerne, dels i form af aflønning af ansatte, dels som bruttooverskud af produktionen og blandet indkomst. En søjle for en endelig anvendelse viser sammensætningen på dansk produktion, import og produktskatter, netto. For hvert erhverv gælder det således, at rækkesum og søjlesum er identiske og lig med produktionsværdien.
<i>Værdibegrebet er basispriser, ...</i>	Erhvervenes produktionsværdier er opgjort i basispriser (jf. kapitel 1). Import er opgjort som værdien cif. + told, idet det er i dette værdiniveau, at import må antages at konkurrere med indenlandske leverancer. Anvendelsen af basispriser indebærer, at produktionskatter, netto, samt handelsavancerne (der udgør handels erhvervenes produktionsværdi i basispriser) er udskilt i særlige rækker. Fordelen herved er, at prisansættelsen i en række bliver uafhængig af, at handelsavancer og produktionskatter, netto kan variere fra anvendelse til anvendelse.
<i>... men også køberpriser vises</i>	Selv om det grundlæggende værdibegreb i tabellen er basispriser, indeholder den tilstrækkelig information til, at man også kan beregne de enkelte erhvervs samlede forbrug i produktionen i køberpriser, som fås ved til summen af leverancerne fra indenlandske erhverv (herunder handels erhvervene) og import at addere produktskatter, netto ekskl. told, herunder ikke-refunderet moms på erhvervenes input. I tabellen er såvel erhvervenes input som de endelige anvendelser i køberpriser vist.
<i>Metodegrundlag</i>	For at fastholde den nære tilknytning til nationalregnskabet er der tale om en såkaldt erhverv x erhverv tabel. Beregningerne er foretaget under den forudsætning at de enkelte anvendelser af et givet produkt fordeler sig på leverende erhverv og import proportionalt med fordelingen af den samlede tilgang af det pågældende produkt.
<i>Datagrundlaget for tabellen</i>	Grundlaget for opstillingen af input-output tabellen er det endelige nationalregnskabs produktbalancer for ca. 2400 produkter. På anvendelsessiden sondres der mellem input til 130 brancher og 34 hovedgrupper af endelig anvendelse, hvoraf det private forbrug yderligere foreligger opdelt på 73 grupper. De primære input består af import, produktions- og importskatter, netto, aflønning af ansatte samt bruttoover-

skud af produktionen og blandet indkomst. I de mest detaljerede versioner af input-output tabellen foreligger importen yderligere opdelt efter erhvervskriterier på tilgangssiden.

<i>Input-output tabeller udarbejdes årligt og forefindes som tidsserier startende i 1966</i>	Der foreligger årlige input-output tabeller, beregnet ud fra detaljerede produktbalancer, for perioden 1990-2002 i såvel løbende priser som faste (nu 2000) priser, og serien foreligger tilbage til 1966, omend beregnet på et mere aggregeret niveau. Tabelserien foreligger også fra 1967 i foregående års priser til brug for beregninger af kædede serier. Tabellerne i den mest detaljerede version foreligger edb-læsbart i udgaver til brug i forbindelse med flere analysepakker (SAS, GAUSS og GAMS), ligesom de kan leveres som regneark eller som ASCII filer. Der har derimod ikke fundet nogen egentlig offentliggørelse af detaljerede input-output tabeller sted efter udsendelsen af tabellen for 1966 i Statistiske Undersøgelser nr. 30 og 31. Det bemærkes, at såvel de dér offentliggjorte tal for 1966 som den beskrevne konstruktionsmetode er blevet revideret siden.
<i>Udarbejdelsestidspunkt</i>	Input-output tabellerne fremstilles umiddelbart efter afslutningen af det endelige nationalregnskab for det pågældende år, og de er konsistente med nationalregnskabs-tallene i øvrigt i både løbende og faste priser.
<i>Den viste tabels klassifikation</i>	Omstående input-output tabeller for 2002 i årets priser er aggregeret til nationalregnskabs 26 hovedbrancher og samler endvidere de 34 grupper af endelig anvendelse til kun 14, ligesom al produktspecifik import vises samlet i en enkelt række. Input-output tabellens sumtal for brancher og anvendelser vil umiddelbart kunne genfindes i oversigtstabellerne i kapitel 3. Dog bemærkes atter, at tolden i input-output tabellen indgår i importen, mens den i nationalregnskabs hovedkonti indgår i produktions- og importskatter.
<i>Til analyseformål anvendes mere detaljerede tabeller</i>	En tabel af så summarisk karakter som den her viste har som nævnt primært til formål at gøre opmærksom på disse tabellers eksistens og struktur. I analytiske anvendelser vil man normalt foretrække at udføre beregningerne på det mest detaljerede niveau, idet man herved får minimeret aggregeringsfejlene i beregningerne. Brugere, der er interesseret i at udføre beregninger ved hjælp af tabellerne, kan finde disse på webadressen www.dst.dk/inputoutput/ . Ved at henvende sig til nationalregnskabskontoret kan man få oplyst, hvorledes man på servicebasis kan få udskrevet tabellerne i aggregeringer efter ønske og i øvrigt få udført specielle analyser.

9. Kvartalsvise nationalregnskaber

9.1 Baggrund og principper

Samlet billede af konjunkturudviklingen

Hovedformålet med udarbejdelsen af kvartalsvise nationalregnskaber er at give et samlet og konsistent billede af den kortsigtede økonomiske udvikling. Kvartalstallene bliver en vigtig udbygning af det årlige nationalregnskab, idet de giver et godt grundlag for den løbende konjunkturovervågning samt for arbejdet med økonomiske prognoser. Endvidere vil en tidsserie af kvartalstal bedre end de årlige tal kunne danne grundlag for studier af korttidsudsving og vendepunkter i den økonomiske udvikling.

Samme principper som for årlige nationalregnskaber

Kvartalsregnskaberne udarbejdes inden for samme begrebsmæssige ramme som de årlige nationalregnskaber, idet der anvendes de samme klassifikationer og principper. Ved udarbejdelsen af kvartalsregnskaberne udnyttes den tilgængelige økonomiske konjunktur- og korttidsstatistik, og i kombination med nationalregnskabets begrebsapparat giver kvartalsregnskaberne det bedste samlede billede af den kortsigtede økonomiske udvikling.

De primærdata, der ligger til grund for beregningen af kvartalsregnskaberne, er langt mindre omfattende og oftere er af mere foreløbig karakter, end de primærdata, der anvendes ved udarbejdelsen af årlige regnskaber. Hertil kommer, at kravet til produktionsprocessens hurtighed er langt større ved kvartalsberegningerne, hvorfor fremstillingsmetoderne er noget mere automatiserede og summariske. De offentliggjorte tabeller er derfor mindre detaljerede end de årlige regnskaber (erhvervsgruppering kan ses i bilag 2).

Konsistens mellem kvartals- og årstal

Som følge heraf er den generelle vurdering, at udviklingen på årsbasis bedst beskrives ved årsregnskaberne. Kvartalstallene korrigeres derfor således, at summen af et kalenderårs fire kvartaler er identisk med de tilsvarende værdier fra årsregnskaberne. Ved korrektionen anvendes en metode, der sikrer, at der ikke opstår brud ved årsskift.

9.2 Produktionsmetode

Både statistik og analyse i produkt-balancesystem

Det kvartalsvise beregningssystem kan i hovedtræk beskrives som et system, hvor løbende korttidsstatistikker anvendes til fremskrivning af seneste kvartal, der ikke nyberegnes. Dette resulterer i såkaldte udgangsskøn på både tilgangs- og anvendelsesiden. Efterfølgende konfronteres den indenlandske anvendelse eksklusiv lagerforskydninger med tilgangssideoplysninger i et detaljeret produktbalancesystem.

Som resultat af beregningssystemet fremkommer der tal for mere end 1700 kvartalsserier, og ud fra disse opstilles de kvartalsvise nationalregnskaber.

Fire trin

Produktionsmetoden kan opdeles i fire trin:

- Forsystemer, der transformerer oplysninger fra korttidsstatistikker til inddata i en samlet indikatorbank
- Fremstilling af uafstemte kvartalstal
- Afstemning, kontrol og vurdering af beregningsresultater
- Efterbehandling (sæsonkorrigering og evt. opregning af kvartalstal til nye årsværdier) samt publicering

I det følgende beskrives ovennævnte fire trin.

9.2.1 Forsystemet

Mange statistikker på måneds- eller kvartalsbasis bruges

Formålet med forsystemet er at opsamle al løbende korttidsstatistik, der beskriver delområder inden for økonomi og beskæftigelse. De vigtigste kilder er: Udenrigshandelstallene, betalingsbalancestatistikken, momsstatistikken, konjunkturstatistikkerne for industri, detailomsætningsindekset, diverse prisindeks, lagerværdistatistik, ATP-beskæftigelsesstatistik, lønsumsstatistik og kvartalsvise opgørelser af offentlig forvaltning og service.

Cirka 45 dage efter kvartalets udløb afsluttes arbejdet med at indsamle statistiske oplysninger, og en samlet indikatorbank dannes.

9.2.2 Uafstemte kvartalstal

Først beregnes udgangsskøn...

Indikatorbankens tidsserier kobles til det seneste kvartal, som ikke genberegnes, og herved dannes værdier for ca. 1 100 kvartalsstørrelser. På grundlag af identiteter og under antagelse af forskellige sammenhænge beregnes herefter værdier for de øvrige kvartalsstørrelser. Herved dannes "udgangsskøn" for alle serier i det kvartalsvise nationalregnskab.

...og dernæst alternative skøn

På basis af de dannede udgangsskøn beregnes såkaldte "alternative skøn" for den indenlandske anvendelse ved opstilling af produktbalancer for ca. 1600 varer og tjenester. Beregningen af alternative skøn foretages i løbende priser (ikke-sæsonkorrigerede værdier).

Formålet med at opstille et stort system af produktbalancer er at konfrontere tilgangsside- og anvendelsessideoplysninger på et detaljeret niveau, således at information om en given anvendelse udnyttes maksimalt.

Første step: Fordeling af omsætning og lagerforskydninger på produkter

Første step i beregningen af alternative skøn er en fordeling af erhvervenes omsætning, lagerforskydninger og udenrigshandel på produkter. For omsætning i industrien hentes produktfordelinger direkte fra den kvartalsvise "Varestatistik for industri", som indeholder fuldstændige oplysninger om industriens omsætning fordelt på produkter og brancher. Efter opregning for omsætning i virksomheder med under 10 ansatte indgår denne statistik direkte.

I udenrigshandelen kendes produktfordelingen også direkte fra den kvartalsvise statistik. Værdierne for import indgår på tilgangssiden, mens eksporten indgår sammen med de øvrige anvendelser i andet step nedenfor. For de primære erhverv foreligger udgangsskønnene i høj grad på enkeltproduktniveau. For den resterende indenlandske produktion foreligger udgangsskønnene fordelt på ca. 50 produktgrupper, og disse fordeles på varer og tjenester proportionalt med den pågældende gruppes fordeling i seneste endelige nationalregnskab.

Lagerforskydninger fordeles på ca. 1300 produkter. Oplysninger om forskydninger i råvarelagre, færdigvarelagre og handelsvarelagre i industrien hentes fra den kvartalsvise lagerværdistatistik. Råvarelagerforskydningen fordeles proportionalt med branchernes sammensætning af produkter til forbrug i produktionen, mens de to andre typer af lagerændringer fordeles på varer proportionalt med sammensætningen af salgsprodukter. Den kvartalsvise lagerværdistatistik indeholder desuden oplysninger om lagerforskydning i engroshandel. Disse fordeles på varer på basis af produktfordelingerne i det seneste endelige nationalregnskab. Lagerforskydninger for detailhandel skønnes, og totalen fordeles på varer. Hertil kommer oplysninger om lagerforskydninger for landbrugsprodukter og energivarer.

<i>Andet step: Værdier af endelige anvendelser i basispriser</i>	Andet step i beregningen af de alternative skøn består i, at beregne basisprisværdier for de ca. 130 grupper af indenlandske anvendelser (ekskl. lagerforøgelse). Udgangsskønnene for disse grupper er i køberpriser. Fra udgangsskønnene i køberpriser at fratække skønnene for hver gruppes moms, punktafgifter og handelsavancer hvor ved estimatet for gruppens basisprisværdier fremkommer.
<i>Tredje step: Fordeling af endelige anvendelser på produkter</i>	I tredje step fordeles hver af disse ca. 130 basisprisværdier for indenlandske anvendelser på produkter. Denne fordeling sker proportionalt med fordelingerne i seneste endelige nationalregnskab.
<i>Fjerde step: Maskinel afstemning af produktbalancer</i>	I fjerde step summeres de beregnede indenlandske anvendelser (ekskl. lagerforskydninger) for hver af de 1600 produkter. Den fremkomne værdi for hver af produkterne sammenholdes med værdien af tilgangen fra regnet eksport og lagerforskydninger. Den beregnede værdi af et produkts indenlandske anvendelse justeres proportionalt, således der opnås balance mellem tilgang og anvendelse for det pågældende produkt.
<i>Femte step: Alternative skøn ud fra afstemte produktbalancer</i>	Femte step består i en summering af de justerede indenlandske anvendelsesværdier for de ca. 130 grupper, samt en efterfølgende opregning fra basis- til køberprisniveau. Herved er der dannet alternative skøn i løbende priser for hver af de ca. 130 grupper af indenlandsk anvendelse. Disse beregninger foretages selvstændigt for hvert af de kvartaler, der nyberegnes.
<i>Sammenvejning til endelige skøn</i>	Beregningen af endelige skøn i løbende priser sker herefter ved en sammenvejning af udgangsskønnene og de alternative skøn. Korrektioner til udgangsskønnene videreføres i fastprisværdierne, idet udgangsskønnene for prisindeksene fastholdes.

9.2.3 Afstemte kvartalstal

<i>Tilgang og anvendelse afstemmes på makroniveau</i>	De sammenvejede kvartalstal i løbende og faste priser er uafstemte forstået på den måde, at tilgang i alt for hele økonomien ikke vil være identisk med anvendelsen i alt. Denne identitet sikres manuelt i forbindelse med afsluttende kontroller og vurderinger af beregningsresultaterne.
---	--

9.2.4 Efterbehandling

<i>Kædeberegnete værdier</i>	Ved offentliggørelsen af kvartalsvise Nationalregnskaber i november 2005 introduceres kædeindeksberegnete størrelser i de kvartalsvise serier for første gang (<i>2000-priser, kædede værdier</i>). Kædeindeks anses for at give et mere retvisende billede af vækstraterne end traditionelle fastprisberegninger, se afsnit 1.6. De har til gengæld den ulempe, at de kædeberegnete værdier ikke er additive. Det betyder at aggregerede størrelse ikke kan beregnes ved en sammenlægning af de detaljerede serier.
------------------------------	--

Kædeberegningen på kvartaler er foretaget vha. 'quarterly overlap' metoden. Det betyder at der først beregnes serier i foregående og indeværende års gennemsnitspriser. Disse serier er additive, så beregningen foregår på detaljeret niveau. Herefter aggregeres disse til de relevante nationalregnskabsstørrelser hvorefter der beregnes kædede værdier. Selve kædningen foretages inden for året vha. vækstraterne i foregående års priser. Ved skift fra et år til det næste (fx 4. kvartal 2002 til 1. kvartal 2003) vil værdierne i foregående års priser ikke være i samme prisniveau. Derfor kædes vha. værdien i indeværende års priser (fx 4. kvartal 2002 i 2002-priser) til værdien i foregående års priser (fx 1. kvartal 2003 i 2002-priser). Herved kan der kædes med størrelser i samme prisniveau.

Sæsonkorrigering og årsopregning Endvidere foretages sæsonkorrigering og årsopregning af alle offentliggjorte serier i det kvartalsvise nationalregnskab. Ved årsopregning sikres, at kvartalstallene inden for et givet kalenderår summer op til de værdier for året som helhed, der er beregnet i de endelige og foreløbige årlige nationalregnskaber.

9.2.5 Publicering

Offentliggørelse efter 60 dage Hvert kvartal offentliggøres første version 60 dage efter kvartalets udløb og derefter i en revideret version ca. 100 dage efter kvartalets udløb. I alt otte årlige offentliggørelser.

Tabel 9.1 Forsyningbalance mv. Sæsonkorrigerede værdier

	Brutto- national- produkt	Import			Tilgang i alt	Eksport			
		I alt	Varer	Tjenester		I alt	Varer	Tjenester	
		(3 + 4)				(7 + 8)			
	1	2	3	4	(1 + 2)	5	6	7	8
løbende priser, mio. kr./ current prices, mill. dkk.									
2001	1 335 611	542 205	371 040	171 165	1 877 816	630 885	420 711	210 175	
2002	1 372 737	568 189	387 213	180 976	1 940 926	648 317	437 280	211 037	
2003 *	1 409 162	548 548	374 054	174 494	1 957 710	634 189	424 488	209 701	
2004 *	1 467 310	591 122	407 374	183 749	2 058 432	663 117	447 709	215 407	
2005 *	1 555 134	673 850	457 361	216 488	2 228 983	755 465	500 977	254 488	
1. kv. 2001	329 434	134 776	91 778	42 998	464 209	160 317	105 509	54 808	
2. kv. 2001	331 968	139 050	95 054	43 996	471 018	160 325	105 738	54 587	
3. kv. 2001	336 525	134 506	92 458	42 047	471 030	155 341	105 197	50 143	
4. kv. 2001	337 684	133 874	91 750	42 124	471 559	154 903	104 266	50 637	
1. kv. 2002	340 417	142 456	96 070	46 386	482 874	162 227	108 784	53 443	
2. kv. 2002	340 750	142 344	97 148	45 196	483 094	160 960	110 068	50 891	
3. kv. 2002	345 344	141 052	97 859	43 193	486 395	161 097	108 504	52 593	
4. kv. 2002	346 227	142 337	96 136	46 201	488 563	164 033	109 923	54 110	
1. kv. 2003 *	348 585	139 070	95 486	43 584	487 655	159 484	108 288	51 196	
2. kv. 2003 *	349 555	134 464	91 468	42 996	484 019	156 374	105 678	50 696	
3. kv. 2003 *	353 327	135 312	91 617	43 695	488 639	158 668	105 413	53 255	
4. kv. 2003 *	357 695	139 702	95 483	44 219	497 397	159 663	105 109	54 554	
1. kv. 2004 *	362 002	138 953	96 021	42 932	500 955	159 893	108 173	51 721	
2. kv. 2004 *	364 146	148 349	103 222	45 127	512 495	168 819	112 727	56 092	
3. kv. 2004 *	366 355	152 101	104 748	47 352	518 456	166 565	112 287	54 278	
4. kv. 2004 *	374 807	151 720	103 383	48 337	526 527	167 840	114 523	53 317	
1. kv. 2005 *	375 444	156 665	104 075	52 590	532 109	176 406	116 553	59 853	
2. kv. 2005 *	389 761	164 240	111 141	53 099	554 001	185 935	121 929	64 006	
3. kv. 2005 *	395 322	173 926	118 285	55 640	569 248	196 690	131 324	65 366	
4. kv. 2005 *	394 607	179 019	123 860	55 159	573 626	196 434	131 171	65 263	
2000-priser, kædede værdier ¹ , mio. kr./2000-prices, chained values ¹ , mill. dkk.									
2001	1 303 085	534 168	370 039	164 130	1 837 038	621 238	415 505	205 733	
2002	1 309 155	574 249	393 236	180 837	1 883 145	646 970	433 672	213 306	
2003 *	1 318 233	564 480	380 865	183 350	1 883 002	639 098	425 752	213 406	
2004 *	1 342 886	600 863	410 716	189 696	1 942 358	656 649	443 986	212 628	
2005 *	1 388 831	661 043	443 624	217 096	2 045 451	708 339	474 619	232 975	
1. kv. 2001	324 164	132 197	91 552	41 053	455 610	157 604	103 883	53 572	
2. kv. 2001	324 616	135 351	93 677	41 356	459 524	154 763	103 428	51 966	
3. kv. 2001	327 069	132 365	91 869	40 682	459 882	152 951	103 611	49 076	
4. kv. 2001	327 237	134 255	92 940	41 038	462 022	155 920	104 583	51 119	
1. kv. 2002	328 094	142 524	96 995	45 913	470 992	162 446	107 853	54 137	
2. kv. 2002	325 798	143 465	98 702	44 529	469 038	160 072	108 874	50 993	
3. kv. 2002	328 472	143 764	99 840	43 744	472 214	161 152	108 023	53 327	
4. kv. 2002	326 791	144 496	97 697	46 651	470 902	163 300	108 922	54 849	
1. kv. 2003 *	328 843	141 613	96 821	45 392	471 468	160 168	107 079	52 801	
2. kv. 2003 *	328 422	138 273	92 775	45 123	466 568	159 173	106 571	52 109	
3. kv. 2003 *	328 963	139 892	93 606	45 822	468 622	159 083	106 247	53 259	
4. kv. 2003 *	332 006	144 702	97 663	47 013	476 343	160 674	105 854	55 236	
1. kv. 2004 *	334 061	143 684	98 607	45 445	478 620	161 972	109 126	52 695	
2. kv. 2004 *	335 489	151 238	104 167	46 731	486 281	169 343	112 215	56 523	
3. kv. 2004 *	334 982	154 092	105 220	48 488	487 894	162 593	110 342	52 888	
4. kv. 2004 *	338 354	151 849	102 722	49 032	489 562	162 741	112 303	50 522	
1. kv. 2005 *	339 536	156 018	102 550	53 720	495 376	168 595	112 727	55 582	
2. kv. 2005 *	346 968	163 590	108 792	54 798	510 004	175 906	116 225	58 768	
3. kv. 2005 *	351 038	168 686	113 583	54 706	518 109	182 401	123 000	59 777	
4. kv. 2005 *	351 289	172 750	118 698	53 871	521 962	181 437	122 667	58 849	

¹ Kædede værdier er ikke additive. Summen af komponenterne er således ikke lig med den viste total. Størrelsen af differensen imellem de to kan ikke betragtes som indikator for resultaternes pålidelighed. Se i øvrigt afsnit 1.6. TRANSLATION - ¹ Chained values do not show additivity. The sum of the components will thus not be equal to the shown totals. The magnitude of the difference is not an indicator of the reliability of the results.

TRANSLATION - 1: Gross domestic product. 2-4: Imports. 2: Total. 3: Goods. 4: Services. 5: Supply of goods and services, total. 6-8: Exports. 6: Total. 7: Goods. 8: Services

Demand and supply. Seasonally adjusted values

Table 9.1

Indenlandsk endelig anvendelse i alt (10+...+13) 9	Privat forbrugs- udgift 10	Offentlig forbrugs- udgift 11	Faste brutto- investeringer mv. 12	Lager- forøgelse 13	Statistisk diskrepans ² 14	Bruttoværdi- tilvækst i basispriser 15	
løbende priser, mio. kr./current prices, mill. dkk.							
1 246 931	631 686	343 260	265 846	6 140	0	1 146 403	2001
1 292 609	652 256	360 213	270 844	9 296	0	1 175 635	2002
1 323 521	675 624	371 118	276 112	668	0	1 210 554	2003 *
1 395 316	710 585	388 319	292 619	3 792	0	1 255 240	2004 *
1 473 518	749 317	401 795	321 008	1 399	0	1 315 828	2005 *
303 892	156 313	83 449	64 154	-243	220	282 958	2001 1. Q
310 694	158 738	84 928	68 237	-75	-1 135	284 617	2. Q
315 690	158 728	86 675	64 567	3 642	2 078	289 636	3. Q
316 655	157 908	88 208	68 887	2 816	-1 163	289 194	4. Q
320 646	161 599	88 599	70 087	1 587	-1 225	291 153	2002 1. Q
322 134	161 791	89 576	67 155	3 176	435	292 085	2. Q
325 298	163 775	90 914	66 084	3 039	1 486	295 868	3. Q
324 530	165 091	91 123	67 518	1 495	-696	296 529	4. Q
328 171	166 871	91 063	69 344	1 493	-600	300 281	2003 1. Q *
327 645	167 413	92 371	66 737	1 213	-89	299 369	2. Q *
329 971	169 202	93 211	68 135	-1 941	1 365	303 309	3. Q *
337 734	172 139	94 473	71 896	-97	-676	307 596	4. Q *
341 062	174 017	96 076	69 456	1 868	-355	309 394	2004 1. Q *
343 676	175 988	96 644	72 150	-1 478	373	312 733	2. Q *
351 891	177 806	97 118	73 374	2 609	983	312 735	3. Q *
358 687	182 775	98 480	77 640	794	-1 001	320 379	4. Q *
355 703	183 181	99 243	74 757	427	-1 905	318 744	2005 1. Q *
368 066	185 451	100 363	80 668	-379	1 963	330 992	2. Q *
372 558	190 361	100 816	78 156	1 136	2 089	335 186	3. Q *
377 192	190 324	101 373	87 426	216	-2 148	330 906	4. Q *
2000-priser, kædede værdier ¹ , mio. kr./2000-prices, chained values ¹ , mill. dkk.							
1 215 800	617 185	332 233	259 308	7 289	...	1 119 085	2001
1 236 057	626 727	339 124	259 567	11 592	...	1 122 715	2002
1 243 459	636 467	339 873	264 774	838	...	1 129 681	2003 *
1 285 074	658 253	345 108	276 649	4 687	...	1 144 349	2004 *
1 337 481	681 346	349 715	298 830	6 746	...	1 179 346	2005 *
298 617	154 796	81 871	62 129	-421	...	278 648	2001 1. Q
303 866	155 144	82 552	65 756	-157	...	278 332	2. Q
306 889	154 110	83 660	65 166	4 300	...	280 830	3. Q
306 429	153 136	84 149	66 257	3 567	...	281 276	4. Q
308 548	156 514	83 816	66 400	3 326	...	281 365	2002 1. Q
309 240	156 011	84 713	65 257	3 258	...	279 617	2. Q
310 618	157 069	85 351	63 837	4 631	...	281 899	3. Q
307 651	157 134	85 243	64 072	378	...	279 834	4. Q
310 232	157 905	84 752	65 949	3 938	...	282 300	2003 1. Q *
308 831	157 765	84 752	64 465	3 190	...	281 789	2. Q *
309 268	159 291	84 909	67 020	-6 855	...	281 556	3. Q *
315 128	161 506	85 460	67 341	565	...	284 036	4. Q *
315 623	162 217	86 295	65 677	545	...	285 458	2004 1. Q *
318 771	163 292	86 275	68 970	-344	...	286 391	2. Q *
324 907	164 446	86 087	71 203	2 269	...	284 908	3. Q *
325 772	168 299	86 451	70 799	2 217	...	287 593	4. Q *
326 671	167 717	86 753	69 752	1 051	...	288 480	2005 1. Q *
334 908	169 748	87 512	75 629	846	...	294 777	2. Q *
335 915	172 040	87 606	74 589	1 609	...	298 266	3. Q *
339 987	171 841	87 845	78 860	3 241	...	297 823	4. Q *

² Statistisk diskrepans er lig forskellen mellem sæsonkorrigeret BNP opgjort fra produktionssiden og efterspørgselsiden.

TRANSLATION - ² Statistical discrepancy is the difference between GDP calculated from the production side and the supply side respectively.

9: National final demand, total. 10: Private consumption expenditure. 11: Government consumption exp. 12: Gross fixed capital formation, ect. 13: Changes in stocks. 14: Statistical discrepancy 15: Gross value added at basis prices.

Tabel 9.1 (fortsat) Forsyningbalance mv. Sæsonkorrigerede værdier

	Brutto- national- produkt	Import			Tilgang i alt	Eksport			
		I alt		Varer		I alt		Varer	Tjenester
		(3 + 4)				(7 + 8)			
1	2	3	4	5	6	7	8		
prisindeks, pct. stigning i forhold til perioden før /price indices, percentage change from previous period									
2001	2,5	1,5	0,3	4,3	2,2	1,6	1,3	2,2	
2002	2,3	-2,5	-1,8	-4,0	0,8	-1,3	-0,4	-3,2	
2003 *	1,9	-1,8	-0,3	-4,9	0,9	-1,0	-1,1	-0,7	
2004 *	2,2	1,2	1,0	1,8	1,9	1,8	1,1	3,1	
2005 *	2,5	3,6	3,9	2,9	2,8	5,6	4,7	7,8	
1. kv. 2001	0,4	-1,0	-1,6	-1,4	0,3	-1,3	-0,7	-2,2	
2. kv. 2001	0,6	0,8	1,2	1,6	0,6	1,8	0,7	2,7	
3. kv. 2001	0,6	-1,1	-0,8	-2,8	-0,1	-2,0	-0,7	-2,7	
4. kv. 2001	0,3	-1,9	-1,9	-0,7	-0,4	-2,2	-1,8	-3,1	
1. kv. 2002	0,5	0,2	0,3	-1,6	0,4	0,5	1,2	-0,3	
2. kv. 2002	0,8	-0,7	-0,6	0,5	0,5	0,7	0,2	1,1	
3. kv. 2002	0,5	-1,1	-0,4	-2,7	0,0	-0,6	-0,6	-1,2	
4. kv. 2002	0,8	0,4	0,4	0,3	0,7	0,5	0,5	0,0	
1. kv. 2003 *	0,1	-0,3	0,2	-3,0	-0,3	-0,9	0,2	-1,7	
2. kv. 2003 *	0,4	-1,0	0,0	-0,8	0,3	-1,3	-1,9	0,3	
3. kv. 2003 *	0,9	-0,5	-0,7	0,1	0,5	1,5	0,1	2,8	
4. kv. 2003 *	0,3	-0,2	-0,1	-1,4	0,1	-0,4	0,1	-1,2	
1. kv. 2004 *	0,6	0,2	-0,4	0,4	0,2	-0,7	-0,2	-0,6	
2. kv. 2004 *	0,2	1,4	1,8	2,2	0,7	1,0	1,3	1,1	
3. kv. 2004 *	0,8	0,6	0,5	1,1	0,8	2,8	1,3	3,4	
4. kv. 2004 *	1,3	1,2	1,1	0,9	1,2	0,7	0,2	2,8	
1. kv. 2005 *	-0,2	0,5	0,8	-0,7	-0,1	1,5	1,4	2,0	
2. kv. 2005 *	1,6	0,0	0,7	-1,0	1,1	1,0	1,5	1,1	
3. kv. 2005 *	0,3	2,7	1,9	5,0	1,1	2,0	1,8	0,4	
4. kv. 2005 *	-0,3	0,5	0,2	0,7	0,0	0,4	0,2	1,4	
årlig realvækst i pct. i forhold til perioden før /real growth in percentage change from previous periode									
2001	0,7	1,9	1,6	2,7	1,0	3,1	2,5	4,5	
2002	0,5	7,5	6,3	10,2	2,5	4,1	4,4	3,7	
2003 *	0,7	-1,7	-3,1	1,4	0,0	-1,2	-1,8	0,0	
2004 *	1,9	6,4	7,8	3,5	3,2	2,7	4,3	-0,4	
2005 *	3,4	10,0	8,0	14,4	5,3	7,9	6,9	9,6	
1. kv. 2001	-0,8	-2,6	-2,2	-1,7	-1,6	-1,2	-1,2	-1,5	
2. kv. 2001	0,1	2,4	2,3	0,7	0,9	-1,8	-0,4	-3,0	
3. kv. 2001	0,8	-2,2	-1,9	-1,6	0,1	-1,2	0,2	-5,6	
4. kv. 2001	0,1	1,4	1,2	0,9	0,5	1,9	0,9	4,2	
1. kv. 2002	0,3	6,2	4,4	11,9	1,9	4,2	3,1	5,9	
2. kv. 2002	-0,7	0,7	1,8	-3,0	-0,4	-1,5	0,9	-5,8	
3. kv. 2002	0,8	0,2	1,2	-1,8	0,7	0,7	-0,8	4,6	
4. kv. 2002	-0,5	0,5	-2,1	6,6	-0,3	1,3	0,8	2,9	
1. kv. 2003 *	0,6	-2,0	-0,9	-2,7	0,1	-1,9	-1,7	-3,7	
2. kv. 2003 *	-0,1	-2,4	-4,2	-0,6	-1,0	-0,6	-0,5	-1,3	
3. kv. 2003 *	0,2	1,2	0,9	1,5	0,4	-0,1	-0,3	2,2	
4. kv. 2003 *	0,9	3,4	4,3	2,6	1,6	1,0	-0,4	3,7	
1. kv. 2004 *	0,6	-0,7	1,0	-3,3	0,5	0,8	3,1	-4,6	
2. kv. 2004 *	0,4	5,3	5,6	2,8	1,6	4,6	2,8	7,3	
3. kv. 2004 *	-0,2	1,9	1,0	3,8	0,3	-4,0	-1,7	-6,4	
4. kv. 2004 *	1,0	-1,5	-2,4	1,1	0,3	0,1	1,8	-4,5	
1. kv. 2005 *	0,3	2,7	-0,2	9,6	1,2	3,6	0,4	10,0	
2. kv. 2005 *	2,2	4,9	6,1	2,0	3,0	4,3	3,1	5,7	
3. kv. 2005 *	1,2	3,1	4,4	-0,2	1,6	3,7	5,8	1,7	
4. kv. 2005 *	0,1	2,4	4,5	-1,5	0,7	-0,5	-0,3	-1,6	

TRANSLATION - 1: Gross domestic product. 2-4: Imports. 2: Total. 3: Goods. 4: Services.

5: Supply of goods and services, total. 6-8: Exports. 6: Total. 7: Goods. 8: Services.

Demand and supply. Seasonally adjusted values

Table 9.1 (cont.)

Indenlandsk endelig anvendelse i alt (10+...+13) 9	Privat forbrug- udgift 10	Offentlig forbrug- udgift 11	Faste brutto- investeringer mv. 12	Lager- forøgelse 13	Statistisk diskrepans ¹ 14	Bruttoværdi tilvækst i basispriser 15	
— prisindeks, pct. stigning i forhold til perioden før /price indices, percentage change from previous period —							
2,5	2,3	3,3	2,5	2,4	2001
2,0	1,7	2,8	1,8	2,2	2002
1,8	2,0	2,8	-0,1	2,3	2003 *
2,0	1,7	3,0	1,4	2,4	2004 *
1,5	1,9	2,1	1,6	1,7	2005 *
1,1	-0,5	0,7	2,6	0,4	2001 1. Q
0,5	1,3	0,9	0,5	0,7	2. Q
0,6	0,7	0,7	-4,5	0,9	3. Q
0,5	0,1	1,2	4,9	-0,3	4. Q
0,6	0,1	0,8	1,5	0,6	2002 1. Q
0,2	0,4	0,0	-2,5	0,9	2. Q
0,5	0,5	0,7	0,6	0,5	3. Q
0,7	0,8	0,4	1,8	1,0	4. Q
0,3	0,6	0,5	-0,2	0,4	2003 1. Q *
0,3	0,4	1,4	-1,5	-0,1	2. Q *
0,6	0,1	0,7	-1,8	1,4	3. Q *
0,4	0,3	0,7	5,0	0,5	4. Q *
0,8	0,6	0,7	-0,9	0,1	2004 1. Q *
-0,2	0,5	0,6	-1,1	0,7	2. Q *
0,5	0,3	0,7	-1,5	0,5	3. Q *
1,7	0,4	1,0	6,4	1,5	4. Q *
-1,1	0,6	0,4	-2,3	-0,8	2005 1. Q *
0,9	0,0	0,3	-0,5	1,6	2. Q *
0,9	1,3	0,3	-1,8	0,1	3. Q *
0,0	0,1	0,3	5,8	-1,1	4. Q *
— årlig realvækst i pct. i forhold til perioden før /real growth in percentage change from previous periode —							
0,0	0,1	2,2	-1,4	0,7	2001
1,7	1,5	2,1	0,1	0,3	2002
0,6	1,6	0,2	2,0	0,6	2003 *
3,3	3,4	1,5	4,5	1,3	2004 *
4,1	3,5	1,3	8,0	3,1	2005 *
-1,8	0,9	-0,1	-1,3	-1,2	2001 1. Q
1,8	0,2	0,8	5,8	-0,1	2. Q
1,0	-0,7	1,3	-0,9	0,9	3. Q
-0,1	-0,6	0,6	1,7	0,2	4. Q
0,7	2,2	-0,4	0,2	0,0	2002 1. Q
0,2	-0,3	1,1	-1,7	-0,6	2. Q
0,4	0,7	0,8	-2,2	0,8	3. Q
-1,0	0,0	-0,1	0,4	-0,7	4. Q
0,8	0,5	-0,6	2,9	0,9	2003 1. Q *
-0,5	-0,1	0,0	-2,2	-0,2	2. Q *
0,1	1,0	0,2	4,0	-0,1	3. Q *
1,9	1,4	0,6	0,5	0,9	4. Q *
0,2	0,4	1,0	-2,5	0,5	2004 1. Q *
1,0	0,7	0,0	5,0	0,3	2. Q *
1,9	0,7	-0,2	3,2	-0,5	3. Q *
0,3	2,3	0,4	-0,6	0,9	4. Q *
0,3	-0,3	0,3	-1,5	0,3	2005 1. Q *
2,5	1,2	0,9	8,4	2,2	2. Q *
0,3	1,3	0,1	-1,4	1,2	3. Q *
1,2	-0,1	0,3	5,7	-0,1	4. Q *

¹ Statistisk diskrepans er lig forskellen mellem sæsonkorrigeret BNP opgjort fra produktionssiden og efterspørgselsiden.

TRANSLATION - ¹ Statistical discrepancy is the difference between GDP calculated from the production side and the supply side respectively.

9: National final demand, total. 10: Private consumption expenditure. 11: Government consumption exp. 12: Gross fixed capital formation, ect. 13: Changes in stocks. 14: Taxes less subsidies on products. 15: Gross value added at basis prices

Tabel 9.2 Forsyningbalance mv.

	Brutto- national- produkt	Import			Tilgang i alt	Eksport		
		I alt	Varer	Tjenester		I alt	Varer	Tjenester
		(3 + 4)				(7 + 8)		
	1	2	3	4	5	6	7	8
løbende priser, mio. kr./current prices, mill. dkk.								
2001	1 335 611	542 205	371 040	171 165	1 877 816	630 885	420 711	210 175
2002	1 372 737	568 189	387 213	180 976	1 940 926	648 317	437 280	211 037
2003 *	1 409 162	548 548	374 054	174 494	1 957 710	634 189	424 488	209 701
2004 *	1 467 310	591 122	407 374	183 749	2 058 432	663 117	447 709	215 407
2005 *	1 555 134	673 850	457 361	216 488	2 228 983	755 465	500 977	254 488
1. kv. 2001	321 223	133 926	92 940	40 986	455 149	156 462	104 740	51 722
2. kv. 2001	333 089	137 455	93 077	44 378	470 545	157 499	103 739	53 760
3. kv. 2001	331 450	132 951	89 541	43 410	464 401	155 949	103 622	52 327
4. kv. 2001	349 848	137 873	95 482	42 391	487 722	160 976	108 610	52 366
1. kv. 2002	328 484	139 251	93 757	45 494	467 735	154 176	104 076	50 100
2. kv. 2002	345 510	143 129	98 785	44 344	488 639	162 438	111 899	50 539
3. kv. 2002	340 734	139 594	94 909	44 686	480 328	161 800	106 977	54 823
4. kv. 2002	358 010	146 214	99 762	46 453	504 225	169 903	114 328	55 575
1. kv. 2003 *	340 047	137 704	95 990	41 714	477 751	154 992	107 141	47 851
2. kv. *	350 393	133 133	89 925	43 208	483 526	154 591	104 085	50 506
3. kv. *	348 942	134 213	89 088	45 125	483 155	159 818	104 076	55 742
4. kv. *	369 781	143 498	99 051	44 446	513 279	164 788	109 186	55 602
1. kv. 2004 *	352 341	137 288	96 262	41 026	489 629	155 164	106 989	48 175
2. kv. *	365 266	146 919	101 608	45 312	512 185	167 332	111 045	56 287
3. kv. *	362 629	151 007	102 146	48 861	513 636	168 086	110 930	57 156
4. kv. *	387 076	155 908	107 358	48 550	542 983	172 534	118 745	53 789
1. kv. 2005 *	361 430	151 913	100 371	51 543	513 344	166 628	111 191	55 438
2. kv. *	395 186	165 092	113 075	52 017	560 278	188 889	124 156	64 733
3. kv. *	390 537	172 810	115 296	57 514	563 346	198 745	129 706	69 039
4. kv. *	407 981	184 035	128 619	55 416	592 015	201 203	135 925	65 278
2000-priser, kædede værdier ¹ , mio. kr./2000-prices, chained values ¹ , mill. dkk.								
2001	1 303 085	534 168	370 039	164 130	1 837 038	621 238	415 505	205 733
2002	1 309 155	574 249	393 236	180 837	1 883 145	646 970	433 672	213 306
2003 *	1 318 233	564 480	380 865	183 350	1 883 002	639 098	425 752	213 406
2004 *	1 342 886	600 863	410 716	189 696	1 942 358	656 649	443 986	212 628
2005 *	1 388 831	661 043	443 624	217 096	2 045 451	708 339	474 619	232 975
1. kv. 2001	317 124	132 219	92 695	39 515	449 271	154 300	103 451	50 868
2. kv. 2001	324 728	133 558	91 915	41 633	458 226	153 189	101 569	51 619
3. kv. 2001	322 201	130 451	88 787	41 661	452 604	153 103	101 986	51 106
4. kv. 2001	339 033	137 940	96 642	41 320	476 937	160 646	108 499	52 140
1. kv. 2002	317 420	140 554	94 887	45 560	457 880	154 807	103 499	51 301
2. kv. 2002	329 502	144 248	100 164	44 089	473 683	161 911	110 669	51 264
3. kv. 2002	324 024	141 567	96 795	44 727	465 540	161 696	106 424	55 259
4. kv. 2002	338 209	147 880	101 389	46 461	486 042	168 556	113 080	55 482
1. kv. 2003 *	321 129	141 362	97 137	44 207	462 409	156 149	106 090	50 041
2. kv. *	329 225	137 265	91 395	45 795	466 718	157 837	105 085	52 766
3. kv. *	324 602	137 989	91 053	46 832	462 704	160 042	104 757	55 329
4. kv. *	343 277	147 864	101 281	46 516	491 172	165 070	109 819	55 270
1. kv. 2004 *	325 558	143 164	98 692	44 354	468 556	157 875	108 057	49 782
2. kv. *	337 149	150 380	102 767	47 498	487 212	168 478	110 731	57 804
3. kv. *	330 543	152 378	102 684	49 616	482 284	163 918	108 847	55 104
4. kv. *	349 637	154 941	106 574	48 228	504 306	166 379	116 350	49 938
1. kv. 2005 *	326 673	152 912	99 240	53 680	478 734	160 138	107 873	52 107
2. kv. *	352 976	165 104	110 482	54 549	517 168	179 488	118 439	60 829
3. kv. *	346 542	167 031	110 863	56 116	512 316	183 983	121 311	62 445
4. kv. *	362 640	175 997	123 039	52 751	537 232	184 729	126 996	57 595

¹ Kædede værdier er ikke additive. Summen af komponenterne er således ikke lig med den viste total. Størrelsen af differensen imellem de to kan ikke betragtes som indikator for resultaternes pålidelighed. Se i øvrigt afsnit 1.6.

TRANSLATION - ¹ Chained values do not show additivity. The sum of the components will thus not be equal to the shown totals. The magnitude of the difference is not an indicator of the reliability of the results. 1: Gross domestic product. 2-4: Imports. 2: Total 3: Goods. 4: Services. 5: Supply of goods and services, total. 6-8: Exports. 6: Total. 7: Goods. 8: Services

Demand and supply

Table 9.2

Indenlandsk endelig anvendelse i alt (10+...+13) 9	Privat forbrugs- udgift 10	Offentlig forbrugs- udgift 11	Faste brutto- investeringer mv. 12	Lager- forøgelse 13	Produkt- skatter minus produkt- subsidier 14	Bruttoværdi tilvækst i basispriser (1 - 14) 15	
løbende priser, mio. kr./current prices, mill. dkk.							
1 246 931	631 686	343 260	265 846	6 140	189 208	1 146 403	2001
1 292 609	652 256	360 213	270 844	9 296	197 102	1 175 635	2002
1 323 521	675 624	371 118	276 112	668	198 608	1 210 554	2003 *
1 395 316	710 585	388 319	292 619	3 792	212 070	1 255 240	2004 *
1 473 518	749 317	401 795	321 008	1 399	239 306	1 315 828	2005 *
298 687	154 268	81 837	62 513	69	45 628	275 595	2001 1. Q
313 046	157 924	85 321	68 025	1 776	47 807	285 283	2. Q
308 452	155 069	86 599	63 720	3 065	45 708	285 742	3. Q
326 746	164 426	89 504	71 587	1 229	50 065	299 784	4. Q
313 559	158 836	86 571	66 834	1 318	47 954	280 530	2002 1. Q
326 201	161 394	90 280	69 069	5 458	49 540	295 969	2. Q
318 528	160 038	90 817	64 700	2 973	48 147	292 587	3. Q
334 322	171 988	92 545	70 241	-453	51 460	306 550	4. Q
322 759	164 564	89 136	67 304	1 755	47 186	292 861	2003 1. Q *
328 936	165 940	92 987	66 842	3 167	50 733	299 660	2. Q *
323 336	165 357	93 068	66 859	-1 948	48 665	300 277	3. Q *
348 490	179 763	95 926	75 107	-2 307	52 025	317 756	4. Q *
334 465	171 260	94 073	66 852	2 280	51 309	301 031	2004 1. Q *
344 853	174 545	97 355	72 420	533	52 009	313 257	2. Q *
345 549	173 829	96 855	72 254	2 612	52 085	310 544	3. Q *
370 449	190 952	100 036	81 094	-1 632	56 667	330 408	4. Q *
346 715	179 201	96 935	69 906	673	54 787	306 644	2005 1. Q *
371 389	185 059	101 404	82 926	1 999	59 877	335 309	2. Q *
364 601	185 902	100 466	77 219	1 015	58 290	332 246	3. Q *
390 813	199 155	102 989	90 956	-2 288	66 352	341 629	4. Q *
2000-priser, kædede værdier ¹ , mio. kr./2000-prices, chained values ¹ , mill. dkk.							
1 215 800	617 185	332 233	259 308	7 289	184 000	1 119 085	2001
1 236 057	626 727	339 124	259 567	11 592	186 434	1 122 715	2002
1 243 459	636 467	339 873	264 774	838	188 538	1 129 681	2003 *
1 285 074	658 253	345 108	276 649	4 687	198 634	1 144 349	2004 *
1 337 481	681 346	349 715	298 830	6 746	209 605	1 179 346	2005 *
295 059	152 284	80 860	61 417	370	44 771	272 352	2001 1. Q
305 047	154 069	82 296	66 427	2 416	45 909	278 818	2. Q
299 451	151 132	83 399	61 970	3 188	44 787	277 414	3. Q
316 244	159 701	85 678	69 494	1 315	48 532	290 501	4. Q
303 016	153 682	82 415	63 971	3 789	45 571	271 850	2002 1. Q
311 726	155 087	84 689	67 008	6 188	46 297	283 208	2. Q
303 829	153 938	85 130	61 020	4 204	45 093	278 932	3. Q
317 486	164 020	86 890	67 568	-2 588	49 473	288 725	4. Q
306 107	155 480	83 377	64 303	5 574	45 854	275 266	2003 1. Q *
308 752	156 190	84 821	64 866	4 932	46 134	283 089	2. Q *
302 691	156 099	84 589	64 206	-7 015	45 965	278 637	3. Q *
325 909	168 698	87 086	71 398	-2 653	50 584	292 688	4. Q *
310 506	159 642	84 904	63 664	2 403	47 943	277 627	2004 1. Q *
318 845	161 489	86 535	69 323	1 253	48 452	288 700	2. Q *
318 264	161 173	85 625	68 316	2 194	48 638	281 930	3. Q *
337 459	175 948	88 044	75 346	-1 164	53 601	296 092	4. Q *
318 300	164 496	85 190	65 891	2 176	49 937	276 785	2005 1. Q *
337 800	168 363	88 069	77 381	3 301	51 923	301 040	2. Q *
328 870	168 703	87 044	71 566	1 369	51 245	295 293	3. Q *
352 511	179 785	89 412	83 993	-99	56 500	306 227	4. Q *

TRANSLATION - 9: National final demand, total (10+...+13). 10: Private consumption expenditure. 11: Government consumption exp.

12: Gross fixed capital formation, ect. 13: Changes in stocks. 14: Taxes less subsidies on products. 15: Gross value added at basis prices.

Tabel 9.2 (fortsat) Forsyningsbalance mv.

	Brutto- national- produkt	Import			Tilgang i alt	Eksport			
		I alt		Varer		I alt		Varer	Tjenester
		(3 + 4)				(7 + 8)			
1	2	3	4	5	6	7	8		
prisindeks, årlig stigning i pct./price indices, percentage annual increase									
2001	2,5	1,5	0,3	4,3	2,2	1,6	1,3	2,2	
2002	2,3	-2,5	-1,8	-4,0	0,8	-1,3	-0,4	-3,2	
2003 *	1,9	-1,8	-0,3	-4,9	0,9	-1,0	-1,1	-0,7	
2004 *	2,2	1,2	1,0	1,8	1,9	1,8	1,1	3,1	
2005 *	2,5	3,6	3,9	2,9	2,8	5,6	4,7	7,8	
1. kv. 2001	2,5	4,9	3,0	9,1	3,2	5,1	3,9	7,3	
2. kv. 2001	2,9	4,1	1,8	9,3	3,3	4,4	3,2	6,7	
3. kv. 2001	2,6	1,0	-0,1	3,6	2,1	1,3	1,1	1,9	
4. kv. 2001	2,0	-3,2	-3,3	-3,2	0,4	-3,4	-2,6	-4,8	
1. kv. 2002	2,2	-2,2	-1,5	-3,7	0,8	-1,8	-0,7	-4,0	
2. kv. 2002	2,2	-3,6	-2,6	-5,6	0,5	-2,4	-1,0	-5,3	
3. kv. 2002	2,2	-3,2	-2,8	-4,1	0,6	-1,8	-1,1	-3,1	
4. kv. 2002	2,6	-1,1	-0,4	-2,5	1,4	0,6	1,0	-0,3	
1. kv. 2003 *	2,3	-1,7	0,0	-5,5	1,1	-0,3	0,4	-2,1	
2. kv. *	1,5	-2,3	-0,2	-6,2	0,4	-2,4	-2,0	-2,9	
3. kv. *	2,2	-1,4	-0,2	-3,6	1,2	-0,2	-1,2	1,5	
4. kv. *	1,8	-1,8	-0,6	-4,4	0,7	-1,0	-1,7	0,4	
1. kv. 2004 *	2,2	-1,6	-1,3	-2,0	1,1	-1,0	-2,0	1,2	
2. kv. *	1,8	0,7	0,5	1,1	1,5	1,4	1,2	1,7	
3. kv. *	2,1	1,9	1,7	2,2	2,0	2,7	2,6	3,0	
4. kv. *	2,8	3,7	3,0	5,4	3,0	3,9	2,6	7,1	
1. kv. 2005 *	2,2	3,6	3,7	3,8	2,6	5,9	4,1	9,9	
2. kv. *	3,3	2,3	3,5	-0,0	3,1	6,0	4,5	9,3	
3. kv. *	2,7	4,4	4,5	4,1	3,2	5,3	4,9	6,6	
4. kv. *	1,6	3,9	3,8	4,4	2,3	5,0	4,9	5,2	
årlig realvækst i pct./percentage annual real growth									
2001	0,7	1,9	1,6	2,7	1,0	3,1	2,5	4,5	
2002	0,5	7,5	6,3	10,2	2,5	4,1	4,4	3,7	
2003 *	0,7	-1,7	-3,1	1,4	-0,0	-1,2	-1,8	0,0	
2004 *	1,9	6,4	7,8	3,5	3,2	2,7	4,3	-0,4	
2005 *	3,4	10,0	8,0	14,4	5,3	7,9	6,9	9,6	
1. kv. 2001	1,2	5,4	3,9	9,5	2,4	12,4	8,5	21,9	
2. kv. 2001	0,4	4,0	3,1	6,0	1,4	5,9	3,5	10,9	
3. kv. 2001	1,2	-0,6	-0,2	-1,7	0,7	-1,9	-0,9	-4,0	
4. kv. 2001	0,0	-1,0	-0,5	-1,9	-0,2	-2,3	-0,6	-5,7	
1. kv. 2002	0,1	6,3	2,4	15,3	1,9	0,3	0,0	0,9	
2. kv. 2002	1,5	8,0	9,0	5,9	3,4	5,7	9,0	-0,7	
3. kv. 2002	0,6	8,5	9,0	7,4	2,9	5,6	4,4	8,1	
4. kv. 2002	-0,2	7,2	4,9	12,4	1,9	4,9	4,2	6,4	
1. kv. 2003 *	1,2	0,6	2,4	-3,0	1,0	0,9	2,5	-2,5	
2. kv. *	-0,1	-4,8	-8,8	3,9	-1,5	-2,5	-5,0	2,9	
3. kv. *	0,2	-2,5	-5,9	4,7	-0,6	-1,0	-1,6	0,1	
4. kv. *	1,5	-0,0	-0,1	0,1	1,1	-2,1	-2,9	-0,4	
1. kv. 2004 *	1,4	1,3	1,6	0,3	1,3	1,1	1,9	-0,5	
2. kv. *	2,4	9,6	12,4	3,7	4,4	6,7	5,4	9,5	
3. kv. *	1,8	10,4	12,8	5,9	4,2	2,4	3,9	-0,4	
4. kv. *	1,9	4,8	5,2	3,7	2,7	0,8	5,9	-9,6	
1. kv. 2005 *	0,3	6,8	0,6	21,0	2,2	1,4	-0,2	4,7	
2. kv. *	4,7	9,8	7,5	14,8	6,1	6,5	7,0	5,2	
3. kv. *	4,8	9,6	8,0	13,1	6,2	12,2	11,5	13,3	
4. kv. *	3,7	13,6	15,4	9,4	6,5	11,0	9,1	15,3	

TRANSLATION - 1: Gross domestic product. 2-4: Imports. 2: Total 3: Goods.
4: Services.

5: Supply of goods and services, total. 6-8: Exports. 6: Total. 7: Goods. 8:
Services.

Demand and supply

Table 9.2 (cont.)

Indenlandsk endelig anvendelse i alt (10+...+13)	Privat forbrugs- udgift	Offentlig forbrugs- udgift	Faste brutto- investeringer mv.	Lager- forøgelser ¹	Produkt- skatter minus produkt- subsidier	Bruttoværdi tilvækst i basispriser (1 - 14)	
9	10	11	12	13	14	15	
----- prisindeks, årlig stigning i pct./price indices, percentage annual increase -----							
2,5	2,3	3,3	2,5	...	2,8	2,4	2001
2,0	1,7	2,8	1,8	...	2,8	2,2	2002
1,8	2,0	2,8	-0,1	...	-0,4	2,3	2003 *
2,0	1,7	3,0	1,4	...	1,4	2,4	2004 *
1,5	1,9	2,1	1,6	...	6,9	1,7	2005 *
2,2	2,1	3,3	1,9	...	4,5	2,2	2001 1. Q
2,7	2,7	3,0	2,6	...	3,2	2,9	2. Q
2,7	2,6	3,5	2,3	...	-0,1	3,1	3. Q
2,5	1,9	3,4	3,1	...	3,8	1,7	4. Q
2,2	2,0	3,8	2,6	...	3,3	2,0	2002 1. Q
2,0	1,5	2,8	0,7	...	2,8	2,1	2. Q
1,8	1,3	2,7	3,1	...	4,6	1,8	3. Q
1,9	1,8	2,0	0,9	...	0,8	2,9	4. Q
1,9	2,4	1,8	0,2	...	-2,2	3,1	2003 1. Q *
1,8	2,1	2,8	-0,0	...	2,8	1,3	2. Q *
1,9	1,9	3,1	-1,8	...	-0,8	2,7	3. Q *
1,5	1,6	3,4	1,2	...	-1,1	2,3	4. Q *
2,2	1,4	3,6	0,3	...	4,0	1,9	2004 1. Q *
1,5	1,7	2,6	1,4	...	-2,4	2,5	2. Q *
1,6	1,8	2,8	1,6	...	1,1	2,2	3. Q *
2,7	1,8	3,1	2,3	...	2,8	2,8	4. Q *
1,1	1,5	2,7	1,0	...	2,5	2,2	2005 1. Q *
1,7	1,7	2,3	2,6	...	7,4	2,7	2. Q *
2,1	2,2	2,0	2,0	...	6,2	2,1	3. Q *
1,0	2,1	1,4	0,6	...	11,1	-0,0	4. Q *
----- årlig realvækst i pct./percentage annual real growth -----							
0,0	0,1	2,2	-1,4	...	0,5	0,7	2001
1,7	1,5	2,1	0,1	...	1,3	0,3	2002
0,6	1,6	0,2	2,0	...	1,1	0,6	2003 *
3,3	3,4	1,5	4,5	...	5,4	1,3	2004 *
4,1	3,5	1,3	8,0	...	5,5	3,1	2005 *
-2,0	0,5	0,6	-7,6	...	-1,7	1,7	2001 1. Q
-0,6	0,2	2,6	-2,9	...	0,0	0,5	2. Q
1,9	-0,2	2,7	-0,7	...	1,3	1,2	3. Q
0,7	-0,1	3,0	6,0	...	2,3	-0,3	4. Q
2,7	0,9	1,9	4,2	...	1,8	-0,2	2002 1. Q
2,2	0,7	2,9	0,9	...	0,8	1,6	2. Q
1,5	1,9	2,1	-1,5	...	0,7	0,5	3. Q
0,4	2,7	1,4	-2,8	...	1,9	-0,6	4. Q
1,0	1,2	1,2	0,5	...	0,6	1,3	2003 1. Q *
-1,0	0,7	0,2	-3,2	...	-0,4	-0,0	2. Q *
-0,4	1,4	-0,6	5,2	...	1,9	-0,1	3. Q *
2,7	2,9	0,2	5,7	...	2,2	1,4	4. Q *
1,4	2,7	1,8	-1,0	...	4,6	0,9	2004 1. Q *
3,3	3,4	2,0	6,9	...	5,0	2,0	2. Q *
5,1	3,3	1,2	6,4	...	5,8	1,2	3. Q *
3,5	4,3	1,1	5,5	...	6,0	1,2	4. Q *
2,5	3,0	0,3	3,5	...	4,2	-0,3	2005 1. Q *
5,9	4,3	1,8	11,6	...	7,2	4,3	2. Q *
3,3	4,7	1,7	4,8	...	5,4	4,7	3. Q *
4,5	2,2	1,6	11,5	...	5,4	3,4	4. Q *

¹ Ændring i lagerforøgelse i pct. af BNP i forhold til samme kvartal året før.
TRANSLATION - ¹ Ratio of changes in stocks to GDP in proportion to same
quarter in the previous year. 9: National final demand, total (10+...+13).

10: Private consumption expenditure. 11: Government consumption exp. 12:
Gross fixed capital formation, ect. 13: Changes in stocks. 14: Taxes less
subsidies on products. 15: Gross value added at basis prices.

Tabel 9.3

Konto 1 - 2.1.1: Produktion, indkomstdannelse
Account 1 - 2.1.1.: Production and generation of income

	Produktion	Produkt-skatte minus produkt-subsidier	Tilgang fra Danmark i alt (1+2)	Forbrug i produktionen	Brutto-national-produkt (3-4)	Forbrug af fast kapital	Netto national-produkt (5-6)
	1	2	3	4	5	6	7
løbende priser, mio. kr./current prices, mill. dkk.							
2001	2 278 006	189 208	2 467 214	1 131 603	1 335 611	214 375	1 121 236
2002	2 325 440	197 102	2 522 542	1 149 805	1 372 737	222 999	1 149 738
2003 *	2 361 754	198 608	2 560 362	1 151 199	1 409 162	227 945	1 181 217
2004 *	2 458 157	212 070	2 670 227	1 202 916	1 467 310	237 400	1 229 911
2005 *	2 629 564	239 306	2 868 870	1 313 736	1 555 134	245 912	1 309 222
1. kv. 2001	544 618	45 628	590 246	269 023	321 223	52 284	268 939
2. kv. 2001	572 487	47 807	620 293	287 204	333 089	53 146	279 944
3. kv. 2001	566 158	45 708	611 866	280 416	331 450	54 130	277 320
4. kv. 2001	594 744	50 065	644 809	294 960	349 848	54 815	295 033
1. kv. 2002	556 609	47 954	604 564	276 080	328 484	55 210	273 274
2. kv. 2002	590 412	49 540	639 952	294 443	345 510	54 916	290 594
3. kv. 2002	575 669	48 147	623 816	283 083	340 734	56 799	283 935
4. kv. 2002	602 749	51 460	654 210	296 200	358 010	56 074	301 936
1. kv. 2003 *	572 205	47 186	619 391	279 343	340 047	55 444	284 603
2. kv. *	587 746	50 733	638 479	288 086	350 393	56 966	293 427
3. kv. *	584 091	48 665	632 756	283 815	348 942	58 411	290 530
4. kv. *	617 712	52 025	669 736	299 956	369 781	57 123	312 658
1. kv. 2004 *	587 685	51 309	638 994	286 653	352 341	58 236	294 104
2. kv. *	614 512	52 009	666 521	301 255	365 266	58 539	306 727
3. kv. *	611 234	52 085	663 319	300 690	362 629	59 895	302 734
4. kv. *	644 726	56 667	701 393	314 318	387 076	60 730	326 346
1. kv. 2005 *	610 631	54 787	665 417	303 987	361 430	60 244	301 186
2. kv. *	664 690	59 877	724 567	329 381	395 186	61 153	334 034
3. kv. *	658 208	58 290	716 499	325 962	390 537	62 226	328 311
4. kv. *	696 036	66 352	762 387	354 407	407 981	62 290	345 691
2000-priser, kædede værdier ¹ , mio. kr./2000-prices, chained values ¹ , mill. dkk.							
2001	2 219 467	184 000	2 403 467	1 100 382	1 303 085	211 242	1 091 843
2002	2 244 705	186 434	2 431 140	1 121 955	1 309 155	216 005	1 096 001
2003 *	2 249 575	188 538	2 438 114	1 119 761	1 318 233	221 526	1 099 641
2004 *	2 289 244	198 634	2 487 933	1 144 981	1 342 886	227 805	1 118 161
2005 *	2 381 980	209 605	2 591 701	1 203 251	1 388 831	233 246	1 158 297
1. kv. 2001	535 129	44 771	579 897	262 795	317 124	52 620	264 540
2. kv. 2001	555 023	45 909	600 933	276 204	324 728	52 912	271 820
3. kv. 2001	549 744	44 787	594 533	272 322	322 201	52 856	269 344
4. kv. 2001	579 571	48 532	628 104	289 062	339 033	52 853	286 140
1. kv. 2002	541 765	45 571	587 331	269 909	317 420	53 588	264 264
2. kv. 2002	570 269	46 297	616 562	287 047	329 502	53 929	276 269
3. kv. 2002	554 764	45 093	599 856	275 829	324 024	54 104	270 782
4. kv. 2002	577 907	49 473	627 391	289 171	338 209	54 384	284 685
1. kv. 2003 *	547 185	45 854	593 044	271 865	321 129	54 992	266 961
2. kv. *	562 523	46 134	608 649	279 381	329 225	55 304	274 653
3. kv. *	554 294	45 965	600 262	275 620	324 602	55 552	269 769
4. kv. *	585 573	50 584	636 191	292 895	343 277	55 679	288 258
1. kv. 2004 *	555 646	47 943	603 610	278 045	325 558	56 128	270 276
2. kv. *	575 950	48 452	624 409	287 240	337 149	56 786	281 153
3. kv. *	564 228	48 638	612 874	282 327	330 543	57 359	274 010
4. kv. *	593 421	53 601	647 040	297 369	349 637	57 531	292 722
1. kv. 2005 *	561 890	49 937	611 850	285 320	326 673	57 688	269 780
2. kv. *	608 192	51 923	660 157	307 313	352 976	58 123	295 478
3. kv. *	587 796	51 245	639 074	292 444	346 542	58 421	288 810
4. kv. *	624 102	56 500	680 620	318 173	362 640	59 014	304 229

¹ Kædede værdier er ikke additive. Summen af komponenterne er således ikke lig med den viste total. Størrelsen af differensen imellem de to kan ikke betragtes som indikator for resultaternes pålidelighed. Se i øvrigt afsnit 1.6.

TRANSLATION - ¹ Chained values do not show additivity. The sum of the components will thus not be equal to the shown totals. The magnitude of the difference is not an indicator of the reliability of the results. 1: Output. 2: Taxes less subsidies on products. 3: Resources from Denmark, total. 4: Intermediate consumption 5: Gross domestic product, GDP. 6: Consumption of fixed capital. 7: Net domestic product, NDP.

Konto 1 - 2.1.1: Produktion, indkomstdannelse
Account 1 - 2.1.1.: Production and generation of income

Table 9.3

Bruttonationalprodukt	Produkt-skatte minus produkt-subsidier	Bruttoværditilvækst (8~9)	Andre produktions-skatte minus subsidier	Bruttofaktorindkomst (10~11)	Aflønning af ansatte (indenlandske producenters udgifter)	Bruttooverskud af produktionen og blandet indkomst (12~13)	
8	9	10	11	12	13	14	
løbende priser, mio. kr./current prices, mill. dkk.							
1 335 611	189 208	1 146 403	1 966	1 144 437	718 363	426 074	2001
1 372 737	197 102	1 175 635	658	1 174 977	743 625	431 352	2002
1 409 162	198 608	1 210 554	3 121	1 207 433	763 294	444 139	2003 *
1 467 310	212 070	1 255 240	3 086	1 252 155	781 309	470 845	2004 *
1 555 134	239 306	1 315 828	-2 763	1 318 590	813 067	505 523	2005 *
321 223	45 628	275 595	648	274 947	169 218	105 729	2001 1. Q
333 089	47 807	285 283	629	284 654	184 735	99 918	2. Q
331 450	45 708	285 742	279	285 463	176 537	108 926	3. Q
349 848	50 065	299 784	411	299 373	187 873	111 501	4. Q
328 484	47 954	280 530	178	280 352	176 226	104 126	2002 1. Q
345 510	49 540	295 969	280	295 689	192 493	103 196	2. Q
340 734	48 147	292 587	-24	292 610	182 918	109 692	3. Q
358 010	51 460	306 550	224	306 325	191 988	114 337	4. Q
340 047	47 186	292 861	755	292 107	181 862	110 245	2003 1. Q *
350 393	50 733	299 660	958	298 702	196 562	102 140	2. Q *
348 942	48 665	300 277	611	299 666	187 446	112 220	3. Q *
369 781	52 025	317 756	798	316 958	197 424	119 534	4. Q *
352 341	51 309	301 031	746	300 285	187 288	112 998	2004 1. Q *
365 266	52 009	313 257	892	312 365	198 750	113 615	2. Q *
362 629	52 085	310 544	644	309 900	193 951	115 949	3. Q *
387 076	56 667	330 408	804	329 604	201 320	128 284	4. Q *
361 430	54 787	306 644	-745	307 388	194 351	113 038	2005 1. Q *
395 186	59 877	335 309	-520	335 829	208 759	127 071	2. Q *
390 537	58 290	332 246	-749	332 995	199 993	133 002	3. Q *
407 981	66 352	341 629	-749	342 378	209 965	132 413	4. Q *
2000-priser, kædede værdier ¹ , mio. kr./2000-prices, chained values ¹ , mill. dkk.							
1 303 085	184 000	1 119 085	2001
1 309 155	186 434	1 122 715	2002
1 318 233	188 538	1 129 681	2003 *
1 342 886	198 634	1 144 349	2004 *
1 388 831	209 605	1 179 346	2005 *
317 124	44 771	272 352	2001 1. Q
324 728	45 909	278 818	2. Q
322 201	44 787	277 414	3. Q
339 033	48 532	290 501	4. Q
317 420	45 571	271 850	2002 1. Q
329 502	46 297	283 208	2. Q
324 024	45 093	278 932	3. Q
338 209	49 473	288 725	4. Q
321 129	45 854	275 266	2003 1. Q *
329 225	46 134	283 089	2. Q *
324 602	45 965	278 637	3. Q *
343 277	50 584	292 688	4. Q *
325 558	47 943	277 627	2004 1. Q *
337 149	48 452	288 700	2. Q *
330 543	48 638	281 930	3. Q *
349 637	53 601	296 092	4. Q *
326 673	49 937	276 785	2005 1. Q *
352 976	51 923	301 040	2. Q *
346 542	51 245	295 293	3. Q *
362 640	56 500	306 227	4. Q *

TRANSLATION - 8: Gross domestic product, GDP. 9: Taxes less subsidies on products. 10: Gross value added. 11: Other taxes less subsidies on production.

12: Gross domestic product of factor cost. 13: Compensation of employees (payable by res. prod.) 14: Gross operating surplus and mixed income.

Tabel 9.3 (fortsat)

Konto 1 - 2.1.1: Produktion, indkomstdannelse
Account 1 - 2.1.1.: Production and generation of income

	Produktion	Produkt- skatter minus produkt- subsidier	Tilgang fra Danmark i alt (1+2)	Forbrug i produktionen	Brutto- national- produkt (3-4)	Forbrug af fast kapital	Netto national- produkt (5-6)
	1	2	3	4	5	6	7
----- prisindeks, årlig stigning i pct./price indices, percentage annual increase -----							
2001	2,6	2,8	2,7	2,8	2,5	1,5	2,7
2002	0,9	2,8	1,1	-0,3	2,3	1,7	2,2
2003 *	1,3	-0,4	1,2	0,3	1,9	-0,3	2,4
2004 *	2,3	1,4	2,2	2,2	2,2	1,3	2,4
2005 *	2,8	6,9	3,1	3,9	2,5	1,2	2,8
1. kv. 2001	3,5	4,5	3,6	4,9	2,5	-0,3	3,0
2. kv.	4,0	3,2	3,9	5,1	2,9	0,3	3,4
3. kv.	2,3	-0,1	2,1	1,5	2,6	2,5	2,7
4. kv.	0,9	3,8	1,2	0,2	2,0	3,5	1,7
1. kv. 2002	1,0	3,3	1,1	-0,1	2,2	3,7	1,7
2. kv.	0,4	2,8	0,6	-1,4	2,2	1,4	2,1
3. kv.	0,8	4,6	1,0	-0,3	2,2	2,5	1,8
4. kv.	1,6	0,8	1,6	0,4	2,6	-0,6	2,9
1. kv. 2003 *	1,8	-2,2	1,5	0,5	2,3	-2,1	3,1
2. kv. *	0,9	2,8	1,1	0,5	1,5	1,2	1,6
3. kv. *	1,5	-0,8	1,4	0,3	2,2	0,2	2,7
4. kv. *	1,1	-1,1	1,0	-0,0	1,8	-0,5	2,3
1. kv. 2004 *	1,1	4,0	1,4	0,3	2,2	2,9	2,1
2. kv. *	2,1	-2,4	1,8	1,7	1,8	0,1	2,1
3. kv. *	2,8	1,1	2,7	3,4	2,1	-0,7	2,6
4. kv. *	3,0	2,8	3,0	3,2	2,8	2,9	2,8
1. kv. 2005 *	2,7	2,5	2,7	3,3	2,2	0,7	2,6
2. kv. *	2,4	7,4	2,8	2,2	3,3	2,1	3,6
3. kv. *	3,4	6,2	3,6	4,7	2,7	2,0	2,9
4. kv. *	2,7	11,1	3,3	5,4	1,6	-0,0	1,9
----- årlig realvækst i pct./percentage annual real growth -----							
2001	2,3	0,5	2,2	3,9	0,7	3,3	0,2
2002	1,1	1,3	1,2	2,0	0,5	2,3	0,4
2003 *	0,2	1,1	0,3	-0,2	0,7	2,6	0,3
2004 *	1,8	5,4	2,0	2,3	1,9	2,8	1,7
2005 *	4,1	5,5	4,2	5,1	3,4	2,4	3,6
1. kv. 2001	3,7	-1,7	3,2	5,8	1,2	4,3	0,7
2. kv.	2,2	0,0	2,0	3,9	0,4	3,7	-0,2
3. kv.	2,5	1,3	2,4	3,9	1,2	2,9	0,9
4. kv.	1,0	2,3	1,1	2,3	0,0	2,5	-0,4
1. kv. 2002	1,2	1,8	1,3	2,7	0,1	1,8	-0,1
2. kv.	2,7	0,8	2,6	3,9	1,5	1,9	1,6
3. kv.	0,9	0,7	0,9	1,3	0,6	2,4	0,5
4. kv.	-0,3	1,9	-0,1	0,0	-0,2	2,9	-0,5
1. kv. 2003 *	1,0	0,6	1,0	0,7	1,2	2,6	1,0
2. kv. *	-1,4	-0,4	-1,3	-2,7	-0,1	2,5	-0,6
3. kv. *	-0,1	1,9	0,1	-0,1	0,2	2,7	-0,4
4. kv. *	1,3	2,2	1,4	1,3	1,5	2,4	1,3
1. kv. 2004 *	1,5	4,6	1,8	2,3	1,4	2,1	1,2
2. kv. *	2,4	5,0	2,6	2,8	2,4	2,7	2,4
3. kv. *	1,8	5,8	2,1	2,4	1,8	3,3	1,6
4. kv. *	1,3	6,0	1,7	1,5	1,9	3,3	1,5
1. kv. 2005 *	1,1	4,2	1,4	2,6	0,3	2,8	-0,2
2. kv. *	5,6	7,2	5,7	7,0	4,7	2,4	5,1
3. kv. *	4,2	5,4	4,3	3,6	4,8	1,9	5,4
4. kv. *	5,2	5,4	5,2	7,0	3,7	2,6	3,9

¹ Kædede værdier er ikke additive. Summen af komponenterne er således ikke lig med den viste total. Størrelsen af differensen imellem de to kan ikke betragtes som indikator for resultaternes pålidelighed. Se i øvrigt afsnit 1.6.

TRANSLATION - ¹ Chained values do not show additivity. The sum of the components will thus not be equal to the shown totals. The magnitude of the difference is not an indicator of the reliability of the results. 1: Output. 2: Taxes less subsidies on products. 3: Resources from Denmark, total. 4: Intermediate consumption 5: Gross domestic product, GDP. 6: Consumption of fixed capital. 7: Net domestic product, NDP.

Konto 1 - 2.1.1: Produktion, indkomstdannelse
 Account 1 - 2.1.1.: Production and generation of income

Table 9.3

Bruttonationalprodukt	Produkt-skatte minus produkt-subsidier	Bruttoværditilvækst (8~9)	Andre produktions-skatte minus subsidier	Bruttofaktorindkomst (10~11)	Aflønning af ansatte (indenlandske producenters udgifter)	Bruttooverskud af produktionen og blandet indkomst (12~13)	
8	9	10	11	12	13	14	
----- prisindeks, årlig stigning i pct./price indices, percentage annual increase -----							
2,5	2,8	2,4	2001
2,3	2,8	2,2	2002
1,9	-0,4	2,3	2003 *
2,2	1,4	2,4	2004 *
2,5	6,9	1,7	2005 *
2,5	4,5	2,2	2001 1. Q
2,9	3,2	2,9	2. Q
2,6	-0,1	3,1	3. Q
2,0	3,8	1,7	4. Q
2,2	3,3	2,0	2002 1. Q
2,2	2,8	2,1	2. Q
2,2	4,6	1,8	3. Q
2,6	0,8	2,9	4. Q
2,3	-2,2	3,1	2003 1. Q *
1,5	2,8	1,3	2. Q *
2,2	-0,8	2,7	3. Q *
1,8	-1,1	2,3	4. Q *
2,2	4,0	1,9	2004 1. Q *
1,8	-2,4	2,5	2. Q *
2,1	1,1	2,2	3. Q *
2,8	2,8	2,8	4. Q *
2,2	2,5	2,2	2005 1. Q *
3,3	7,4	2,7	2. Q *
2,7	6,2	2,1	3. Q *
1,6	11,1	-0,0	4. Q *
----- årlig realvækst i pct./percentage annual real growth -----							
0,7	0,5	0,7	2001
0,5	1,3	0,3	2002
0,7	1,1	0,6	2003 *
1,9	5,4	1,3	2004 *
3,4	5,5	3,1	2005 *
1,2	-1,7	1,7	2001 1. Q
0,4	0,0	0,5	2. Q
1,2	1,3	1,2	3. Q
0,0	2,3	-0,3	4. Q
0,1	1,8	-0,2	2002 1. Q
1,5	0,8	1,6	2. Q
0,6	0,7	0,5	3. Q
-0,2	1,9	-0,6	4. Q
1,2	0,6	1,3	2003 1. Q *
-0,1	-0,4	-0,0	2. Q *
0,2	1,9	-0,1	3. Q *
1,5	2,2	1,4	4. Q *
1,4	4,6	0,9	2004 1. Q *
2,4	5,0	2,0	2. Q *
1,8	5,8	1,2	3. Q *
1,9	6,0	1,2	4. Q *
0,3	4,2	-0,3	2005 1. Q *
4,7	7,2	4,3	2. Q *
4,8	5,4	4,7	3. Q *
3,7	5,4	3,4	4. Q *

TRANSLATION - 8: Gross domestic product, GDP. 9: Taxes less subsidies on products. 10: Gross value added. 11: Other taxes less subsidies on production.

12: Gross domestic product of factor cost. 13: Compensation of employees (payable by res. prod.) 14: Gross operating surplus and mixed income.

Table 9.4

Konto 2.1.2 - 2.2: Fordeling af primær - og sekundær indkomst
Account 2.1.2 - 2.2: Allocation of primary - and secondary income

	Bruttoover- skud af produktionen og blandet indkomst	Aflønning af ansatte, fra indland	Aflønning af ansatte, fra udland	Produktions- og import- skatter	Subsidier	Formue- indkomst fra udlandet	Formue- indkomst til udlandet	Brutto- national- indkomst (1+..+4 ~5+6~7)	Andre løbende overførsler fra udlandet, netto	Disponibel brutto- national- indkomst (8+9)
	1	2	3	4	5	6	7	8	9	10
løbende priser, mio. kr.										
2001	426 074	712 165	5 816	229 762	-32 149	83 613	108 506	1 316 776	-28 023	1 288 753
2002	431 352	736 857	6 100	238 293	-34 021	68 139	90 199	1 356 521	-29 796	1 326 725
2003 *	444 139	756 522	6 158	241 419	-33 023	65 576	80 807	1 399 984	-30 681	1 369 303
2004 *	470 845	773 973	6 412	255 224	-33 824	70 293	80 305	1 462 618	-33 974	1 428 644
2005 *	505 523	804 391	5 301	278 638	-35 152	145 455	146 279	1 557 878	-31 668	1 526 209
1. kv. 2001	105 729	167 712	1 244	55 944	-4 417	20 798	25 545	321 465	-5 536	315 930
2. kv.	99 918	183 175	1 488	58 127	-9 291	24 961	28 438	329 940	-7 080	322 860
3. kv.	108 926	175 003	1 501	55 630	-8 978	19 488	24 048	327 524	-7 495	320 029
4. kv.	111 501	186 275	1 584	60 061	-9 463	18 366	30 475	337 847	-7 913	329 934
1. kv. 2002	104 126	174 609	1 397	58 335	-4 852	17 360	23 470	327 505	-6 786	320 719
2. kv.	103 196	190 733	1 526	59 956	-9 537	20 773	21 543	345 105	-8 117	336 988
3. kv.	109 692	181 274	1 568	58 244	-9 754	14 976	19 468	336 533	-7 009	329 524
4. kv.	114 337	190 240	1 608	61 757	-9 879	15 032	25 718	347 378	-7 883	339 494
1. kv. 2003 *	110 245	180 192	1 440	57 933	-4 441	16 565	21 317	340 616	-8 922	331 694
2. kv. *	102 140	194 849	1 502	61 673	-9 177	17 176	19 103	349 060	-7 574	341 486
3. kv. *	112 220	185 746	1 654	59 112	-9 648	16 194	17 806	347 473	-7 538	339 935
4. kv. *	119 534	195 735	1 562	62 700	-9 757	15 642	22 580	362 836	-6 647	356 189
1. kv. 2004 *	112 998	185 574	1 437	62 140	-4 134	16 806	19 592	355 228	-10 175	345 053
2. kv. *	113 615	196 909	1 525	62 907	-10 471	19 022	19 282	364 224	-8 210	356 014
3. kv. *	115 949	192 125	1 711	62 682	-9 449	17 215	18 196	362 036	-8 496	353 541
4. kv. *	128 284	199 366	1 740	67 495	-9 770	17 251	23 235	381 130	-7 093	374 037
1. kv. 2005 *	113 038	192 193	1 340	64 683	-8 885	22 704	27 477	357 594	-9 548	348 046
2. kv. *	127 071	206 592	1 330	69 945	-8 802	50 910	49 070	397 976	-6 974	391 002
3. kv. *	133 002	197 827	1 309	67 951	-8 746	26 030	25 282	392 091	-8 030	384 061
4. kv. *	132 413	207 780	1 322	76 060	-8 718	45 810	44 449	410 218	-7 116	403 101

TRANSLATION – 1: Gross operating surplus and mixed income. 2: Compensation of employees. 3: Compensation of employees to ROW. 4: Taxes on production and imports. 5: Subsidies.

6: Property income from ROW. 7: Property income to ROW. 8: Gross national income. 9: Other current transfers from ROW, net. 10: Gross national disposable income.

Konto 2.4-3.1: Anvendelse af disponibel indkomst, kapitalkonto
 Account 2.4-3.1: use of disposable income

Table 9.5

Disponibel brutto- national- indkomst	Privat forbrugs- udgift	Offentlig forbrugs- udgift	Brutto- opsparing	Kapital- overførsler fra udlandet	Kapital- overførsler til udlandet	Faste brutto- investeringer mv. ¹⁾	Lager- ændringer	Fordrings- erhvervelse	
1	2	3	(1-2-3) 4	5	6	7	8	(4+5-6-7-8) 9	
løbende priser, mio. kr./current prices, mill. dkk.									
1 288 753	631 686	343 260	313 807	2 487	2 380	265 846	6 140	41 928	2001
1 326 725	652 256	360 213	314 257	3 179	2 037	270 844	9 296	35 258	2002
1 369 303	675 624	371 118	322 561	2 253	2 302	276 112	668	45 733	2003 *
1 428 644	710 585	388 319	329 741	3 164	2 978	292 619	3 792	33 515	2004 *
1 526 209	749 317	401 795	375 098	5 104	2 920	321 008	1 399	54 875	2005 *
315 930	154 268	81 837	79 825	869	501	62 513	69	17 611	2001 1. Q
322 860	157 924	85 321	79 615	527	649	68 025	1 776	9 692	2. Q
320 029	155 069	86 599	78 362	575	560	63 720	3 065	11 591	3. Q
329 934	164 426	89 504	76 005	516	670	71 587	1 229	3 035	4. Q
320 719	158 836	86 571	75 312	489	470	66 834	1 318	7 179	2002 1. Q
336 988	161 394	90 280	85 314	544	446	69 069	5 458	10 886	2. Q
329 524	160 038	90 817	78 669	1 058	564	64 700	2 973	11 490	3. Q
339 494	171 988	92 545	74 962	1 087	556	70 241	-453	5 704	4. Q
331 694	164 564	89 136	77 994	524	745	67 304	1 755	8 714	2003 1. Q *
341 486	165 940	92 987	82 558	443	330	66 842	3 167	12 663	2. Q *
339 935	165 357	93 068	81 510	530	463	66 859	-1 948	16 665	3. Q *
356 189	179 763	95 926	80 499	756	764	75 107	-2 307	7 690	4. Q *
345 053	171 260	94 073	79 720	812	958	66 852	2 280	10 442	2004 1. Q *
356 014	174 545	97 355	84 114	666	456	72 420	533	11 371	2. Q *
353 541	173 829	96 855	82 857	953	891	72 254	2 612	8 054	3. Q *
374 037	190 952	100 036	83 050	733	673	81 094	-1 632	3 648	4. Q *
348 046	179 201	96 935	71 909	3 542	525	69 906	673	4 348	2005 1. Q *
391 002	185 059	101 404	104 538	528	574	82 926	1 999	19 566	2. Q *
384 061	185 902	100 466	97 693	515	523	77 219	1 015	19 451	3. Q *
403 101	199 155	102 989	100 957	520	1 299	90 956	-2 288	11 510	4. Q *

TRANSLATION – 1: Gross national disposable income. 2: Private consumption expenditure. 3: Government consumption expenditure.

4: Gross saving. 5: Capital transfers from ROW. 6: Capital transfers to ROW. 7: Gross fixed capital formation. 8: Changes in inventories. 9: Net lending.

Bilag 1 Erhvervsgrupperinger

Grupperinger				Dansk branchekode 1993 (DB93)		
9	27	53	130			
1					Landbrug, fiskeri og råstofudvinding	Agriculture, fishing and quarrying
0109					Landbrug, gartneri og skovbrug	Agriculture, horticulture and forestry
	01109	011009		53-standard	Landbrug	Agriculture
	01129	011209		53-standard	Gartnerier	Marked gardening
	01400	014000		53-standard	Maskinstationer og anlægsgartnere	Machine pools and landscape gardening
	02000	020000		53-standard	Skovbrug	Forestry
0500	05000	050000		27-standard	Fiskeri	Fishing
1009					Råstofudvinding	Mining and quarrying
	11000	110000		53-standard	Udvinding af olie og naturgas	Extr. of oil and natural gas
	14009	140009		53-standard	Udvinding af grus og ler mv.	Extr. of gravel and clay etc.
2					Industri	Manufacturing
1509	15009				Føde-, drikke-, tobaksvarerindustri	Mfr. of food, beverages and tobacco
		151000		111-standard	Slagterier	Production etc. of meat and meat products
		152000		152010-30	Forarbejdning og konservering af fisk og fiskeprodukter	Processing and preserving of fish and fish products
		153000		153100-153300	Forarbejdning og konservering af frugt og grøntsager	Processing and preserving of fruit and vegetables
		154000		154100-154300	Fremstilling af vegetabiliske og animalske olier og fedt	Mfr. of vegetable and animal oils and fats
		155000		111-standard	Mejerier og isfabrikker	Mfr. of dairy products
		156009		156-157,1584-89	Fremstilling af stivelsesprodukter, chokolade- og sukkervarer mv.	Mfr. of starch, chocolate and sugar products
		158109		158110, 158200	Fremstilling af brød, kager og kiks	Mfr. of bread, cakes and biscuits
		158120		111-standard	Bagerier	Baker's shops
		158300		158300	Sukkerfabrikker og -raffinerier	Manufacture of sugar
		159000		111-standard	Drikkevarerindustri	Manufacture of beverages
		160000		111-standard	Tobaksindustri	Manufacture of tobacco products
1709	17009				Tekstil- og læderindustri	Mfr. of textiles and leather
		170000		111-standard	Tekstilindustri	Mfr. of textiles
		180000		111-standard	Beklædningsindustri	Mfr. of wearing apparel
		190000		111-standard	Læder- og fodtøjsindustri	Mfr. of leather and footwear
2009					Træ-, papir- og grafisk industri	Mfr. of wood products, printing and publ.
	20000	200000		53-standard	Træindustri	Mfr. of wood and wood products
	21009			53-standard	Papir- og grafisk industri	Mfr. of paper prod.; printing and publish.
		210000		111-standard	Papirindustri	Mfr. of pulp, paper and paper products
		221200		111-standard	Dagbladsvirksomhed	Publishing of newspapers
		221309		111-standard	Forlagsvirksomhed ekskl. dagblade	Publishing activities, excluding newspapers
		222009		111-standard	Trykkerier	Printing activities
2309					Kemisk industri og plastindustri	Mfr. of chemicals, plastic products etc.
	23000	230000		53-standard	Mineralolieindustri	Mfr. of refined petroleum products etc.
	24000			53-standard	Kemisk industri	Mfr. of chemicals
		241109		241100, 241300	Fremstilling af industrigasser og uorganiske basiskemikalier	Mfr. of industrial gases and inorganic basic chemicals
		241209		241200, 241400	Fremstilling af farvestoffer, pigmenter samt organiske basiskemikalier	Mfr. of dyes, pigments and organic basic chemicals
		241500		241500	Fremstilling af kunstgødning mv.	Manufacture of fertilizers
		241617		241600-241700	Fremstilling af basisplast og syntetisk gummi	Mfr. of plastics and synthetic rubber
		242000		242000	Fremstilling af pesticider mv.	Manufacture of pesticides and other agro-chemical products
		243000		243000	Fremstilling af maling, lak, trykfarver mv. samt tætningsmaterialer	Mfr. of paints, varnishes and similar coatings, printing ink and mastics
		244000		111-standard	Medicinalindustri	Mfr. of pharmaceuticals etc.
		245070		245110-247000	Fremstilling af rengøringsmidler samt øvrige kemiske produkter	Mfr. of detergents and other chemical products

Bilag 1 (fortsat)

Erhvervsgrupperinger

Grupperinger				Dansk branchekode 1993 (DB93)	
9	27	53	130		
		25000	Gummi- og plastindustri		Mfr. of rubber and plastic products
		251122	Fremstilling af gummiprodukter samt plastemballage mv.	251100-252200	Mfr. of rubber products and plastic packing goods etc.
		252300	Fremstilling af bygningsartikler af plast	252310-252390	Mfr. of builders' ware of plastic
		252400	Fremstilling af andre plastprodukter	252410-252490	Manufacture of other plastic products n.e.c.
12600	26000		Sten-, ler- og glasindustri		Mfr. of other non-metallic mineral products
		261126	Glas- og keramisk industri	261100-262600	Mfr. of glass and ceramic goods etc.
		263053	Fremstilling af cement, mursten, tagsten, fliser mv.	263000-265300	Mfr. of cement, bricks, tiles, flags etc.
		266080	Fremstilling af produkter af beton, cement, asfalt mv.	266110-268290	Mfr. of concrete, cement, asphalt and rockwool products
2709			Jern- og metalindustri		Mfr. of basic metals and fabr. metal prod.
	27009		Fremstilling og forarbejdning af metal		Mfr. and processing of basic metals
		271000	Fremstilling af råjern og råstål samt jernlegeringer	271000	Mfr. of basic iron and steel and of ferro alloys
		272030	Forarbejdning af jern og stål	272100-273500	First processing of iron and steel
		274000	Fremstilling af ikke-jernholdige metaller	274100-274500	Mfr. of basic non-ferrous metals
		275000	Støbning af metalprodukter	275100-275400	Casting of metal products
		281009	Fremstilling af byggematerialer af metal	111-standard	Mfr. of building materials of metal
		286009	Fremstilling af diverse metal produkter	111-standard	Mfr. of various metal products
	29000		Maskinindustri		Mfr. of machinery and equipment
		291000	Fremstilling af skibsmotorer, pumper	111-standard	Mfr. of marine engines and compressors
		292000	Fremstilling af ovne og køleanlæg	111-standard	Mfr. of ovens and cold-storage plants
		293000	Fremstilling af landbrugsmaskiner	111-standard	Mfr. of agricultural machinery
		294009	Fremstilling af industri maskiner	111-standard	Mfr. of machinery for industries
		297000	Fremstilling af husholdningsapparater	111-standard	Mfr. of domestic appliances
	30009		Elektronikindustri		Mfr. of electrical components
		300000	Fremstilling af kontormaskiner og edb-udstyr	300100-300200	Mfr. of office machinery and computers
		310000	Fremstilling af andre elektriske maskiner og apparater	311010-316290	Mfr. of other electrical machinery and apparatus
		320000	Fremstilling af telemateriel	111-standard	Mfr. of radio and communication equipment
		330000	Fremstilling af medicinsk udstyr og ure	111-standard	Mfr. of medical and optical instruments
	35009		Transportmiddelindustri		Mfr. of transport equipment
		340000	Fremstilling af biler mv.	341000-343000	Manufacture of motor vehicles etc.
		351000	Bygning af skibe og både	111-standard	Building and repairing of ships and boats
		352050	Fremstilling af transportmidler ekskl. skibe og biler mv.	352000-355000	Mfr. of transport equipment excl. ships, motor vehicles etc.
3600	36000		Møbelindustri og anden industri		Mfr. of furniture; manufacturing n.e.c.
		361000	Møbelindustri	111-standard	Mfr. of furniture
		362060	Fremstilling af legetøj, guld- og sølvvarer mv.	362100-366390	Mfr. of toys, gold and silver articles etc.
		370000	Genbrug af affaldsprodukter	371000-372000	Recycling of waste and scrap
3	4009	40009	Energi- og vandforsyning		Electricity, gas and water supply
		401000	Elforsyning	111-standard	Production and distribution of electricity
		402000	Gasforsyning	111-standard	Manufacture and distribution of gas
		403000	Varmeforsyning	111-standard	Steam and hot water supply
		410000	Vandforsyning	111-standard	Collection and distribution of water
4	4500	45000	Bygge og anlæg		Construction
		450001	Nybyggeri	NR-definition	Construction of new buildings
		450002	Reparation og vedligeholdelse af bygninger	NR-definition	Repair and maintenance of buildings
		450003	Anlægsvirksomhed	NR-definition	Civil engineering
		450004	Materialer til bygnings reparation	NR-definition	Construction materials for own-account repair

Bilag 1 (fortsat) Erhvervsgrupperinger

Grupperinger				Dansk branchekode 1993 (DB93)	
9	27	53	130		
5			Handel, hotel og restauration		Wholesale and retail trade; hotels, restaurants
5000	50000		Autohandel, service og tankstationer		Sale and repair of motor vehicles, sale of auto. fuel
		501009	Autohandel	111-standard	Sale of motor vehicles and motorcycles
		502000	Autoreparation	111-standard	Maintenance and repair of motor vehicles
		505000	Tankstationer	111-standard	Retail sale of automotive fuel
5100	51000	510000	Engroshandel undtagen med biler	27-standard	Wholesale except of motor vehicles
5200			Detailh. og reparationsvirks. undt. biler		Re. trade and repair work exc. of m. vehicles
	52109	521090	Detailhandel med fødevarer mv.	53-standard	Retail trade of food
	52299	522990	Varehuse og stormagasiner	53-standard	Department stores
	52300	523000	Apoteker og materialister	53-standard	Re. sale of phar. goods, cosmetic art.
	52419	524190	Detailhandel med beklædning og fodtøj	53-standard	Re. sale of clothing and footwear
	52449	524490	Detailhandel i øvrigt, reparationsvirksomhed	53-standard	Other retail sale, repair work
5500	55000		Hoteller og restauranter		Hotel and restaurants
		551009	Hoteller	111-standard	Hotels
		553009	Restauranter	111-standard	Restaurants
6			Transport, post og tele		Transport, post and telecommunication
6009			Transport		Transport
	60000		Land-, rørtransport		Land transport and transport via pipelines
		601000	Jernbaner	601000	Transport via railways
		602100	Bus- og S-togtrafik mv., rutefart	602100	Other scheduled passenger land transport
		602223	Taxi- og turistvognmænd	602200-602300	Taxi operation and coach services
		602409	Fragtvognmænd mv., rørtransport	111-standard	Freight transport by road and via pipelines
	61000	610000	Skibsfart	53-standard	Water transport
	62000	620000	Lufttransport	53-standard	Air transport
	63000		Hjælpevirksomhed til transport		Supporting transport activities
		631130	Hjælpevirksomhed i forb. med transport, rejsebureau	631100-633040	Cargo handling, harbours etc., travel agencies
		634000	Anden transportformidling	634010-634090	Activities of other transport agencies
6400	64000	640000	Post og telekommunikation	27-standard	Post and telecommunications
7			Finansiering og forretningsservice		Finance and business activities
6509			Finansiering og forsikring		Finance and insurance
	65000		Finansiering		Finance
		651000	Pengeinstitutter	111-standard	Financial institutions
		652000	Realkreditinstitutter	111-standard	Mortgage credit institutions
	66000		Forsikring		Insurance
		660102	Livs- og pensionsforsikring	660100-660290	Life insurance and pension funding
		660300	Anden forsikringsvirksomhed	660310-660390	Non-life insurance
	67000	670000	Finansiell service	53-standard	Activities auxiliary to finance
7009			Udlejning og ejendomsformidling		Letting and sale of real estate
	70000		Ejendomsudlejning og -formidling		Real estate activities
		701109	Ejendomsmæglervirksomhed mv.	7011;7012;7031; 703210	Real estate agents etc.
		702009	Boliger	702010-702030; 703220	Dwellings
		702040	Udlejning af erhvervsjendomme mv.	702040	Letting of non-residential buildings
	71000	710000	Udlejning af transportmidler og maskiner		Renting of transport equipment and machinery

Bilag 1 (fortsat)

Erhvervsgrupperinger

Grupperinger				Dansk branchekode 1993 (DB93)	
9	27	53	130		
7209			Forretningsservice		Business activities
	72000		It-service		Computer and related activities
		721009	It-service bortset fra levering af software	721,723-726	Computer activities exc. software consultancy and supply
		722000	Levering af programmel og konsulentbistand i forb. med software	722000	Software consultancy and supply
	73000		Forskning og udvikling		Research and development
		730001	Forskning og udvikling (markeds­mæssig)	NR-definition	Research and development (market)
		730002	Forskning og udvikling (anden ikke-markeds­mæssig)	NR-definition	Research and development (other non-market)
	74000		Rådgivning og rengøring mv.		Consultancy and cleaning activities etc.
		741100	Advokatvirksomhed	111-standard	Legal activities
		741200	Revisions og bogføringsvirksomhed	111-standard	Accounting, book-keeping, auditing
		742009	Rådgivende ingeniører, arkitekter	111-standard	Consulting engineers, architects
		744000	Reklame og markedsføring	111-standard	Advertising
		747000	Rengøringsvirksomhed	111-standard	Building-cleaning activities
		748009	Anden forretningsservice	111-standard	Other business activities
8			Offentlige og personlige tjeneste		Public and personal services
	7500	75000	Offentlig administration		Public administration
		751100	Generel offentlig administration	111-standard	General (overall) public service activities
		751209	Offentlig sektoradministration bortset fra vedr. erhverv og infrastruktur mv.	7512;7514;7530	Administration of public sectors exc. for business
		751300	Offentlig administration vedrørende erhverv, infrastruktur mv.	751300	Regulation of and contribution to more efficient operation of business
		752000	Forsvar, politi og retsvæsen	111-standard	Defence, police and administration of justice
	8000	80000	Undervisning		Education
		801000	Folkeskoler	111-standard	Primary education
		802000	Gymnasier og erhvervsfaglige skoler	111-standard	Secondary education
		803000	Videregående uddannelsesinstitutioner	111-standard	Higher education
		804001	Voksenundervisning mv. (markeds­mæssig)	NR-definition	Adult and other education (market)
		804002	Voksenundervisning mv. (anden ikke-markeds­mæssig)	NR-definition	Adult and other education (other non-market)
	8519	85109	Sundhedsvæsen		Health care activities
		851100	Hospitaler	111-standard	Hospital activities
		851209	Læger, tandlæger, dyrlæger	111-standard	Medical, dental and veterinary activities
	8539		Sociale institutioner		Social institutions etc.
	85319	853109	Sociale institutioner for børn og unge	53-standard ¹	Social institutions etc. for children
	85329	853209	Sociale institutioner for voksne	53-standard ¹	Social institutions etc. for adults
	9009		Foreninger, kultur og renovation		Associations, culture and refuse disposal
		90000	Renovation		Sewage and refuse disp. and similar act.
		900010	Kloakvæsen og rensningsanlæg	900010	Sewage removal and purifying plants
		900020	Renovation og renholdelse	900020	Refuse collection and sanitation
		900030	Lossepladser og forbrændingsanstalter	900030	Refuse dumps and refuse disposal plants
		91000	Organisationer og foreninger	53-standard	Activities of membership organizations
		92000	Forlystelser, kultur og sport		Recreational, cultural, sporting activities
		920001	Forlystelser, kultur og sport (markeds­mæssig)	NR-definition	Recreational, cultural, sporting activities (market)
		920002	Forlystelser, kultur og sport (anden ikke-markeds­mæssig)	NR-definition	Recreational, cultural, sporting activities (other non-market)
		93009	Anden servicevirksomhed		Other service activities
		930009	Servicevirksomhed i øvrigt	9300	Other service activities
		950000	Private husholdninger med ansat medhjælp	950000	Private households with employed persons

¹ I input-out-put tabellens 53-standard indgår 85.31.30 Institutioner for stofmisbrugere og alkoholskadede i gruppen 85.31.09 Sociale institutioner mv.

for børn og unge, medens den i nationalregnskabet medregnes i 85.32.09 Sociale institutioner mv. for voksne.

Bilag 2 Forbrugsgrupperinger

Grupperinger				
13	41	72	Varighed	
10	110			Fødevarer
		1110	IV	Mel, gryn, brød og kager
		1120	IV	Kød
		1130	IV	Fisk
		1141	IV	Æg
		1142	IV	Mælk, fløde, yoghurt mv.
		1143	IV	Ost
		1150	IV	Smør, margarine og olie mv.
		1160	IV	Frugt og grøntsager
		1171	IV	Kartofler mv.
		1181	IV	Sukker
		1182	IV	Flødeis, chokolade og sukkervarer
		1190	IV	Salt, krydderier, supper mv.
20				Drikkevarer og tobak
	120			Ikke-alkoholiske drikkevarer
		1210	IV	Kaffe, the og kakao
		1220	IV	Mineralvand og sodavand
	210			Alkoholiske drikkevarer
		2110	IV	Vin og spiritus
		2130	IV	Øl
	220	2210	IV	Tobak
30				Beklædning og fodtøj
	310			Beklædning
		3110	HV	Beklædning
		3140	T	Vask, rensning
	320	3200	HV	Fodtøj
40				Boligbenyttelse
	410	4100	T	Husleje
	420	4200	T	Beregnet husleje af egen bolig
	430	4300	T	Reparation og vedligeholdelse af boliger
	440			Tjenester i forb. med boliger
		4410	T	Renovation mv.
		4430	T	Vand og vandaflædningsafgift
45	450			Elektricitet og brændsel
		4510	IV	Elektricitet
		4520	IV	Gas
		4530	IV	Flydende brændsel
		4540	IV	Fjernvarme mv.
50				Boligudstyr, husholdningstjenester mv.
	510	5100	V	Møbler og gulvtæpper mv.
	520	5200	HV	Gardiner, sengelinned mv.
	530			Husholdningsmaskiner mv.
		5310	V	Husholdningsmaskiner
		5330	T	Reparation af husholdningsmaskiner
	540	5400	HV	Service, køkkenudstyr
	550	5500	HV	Husholdnings- og haveredskaber
	560			Andre varer og tjenester til husholdningen
		5610	IV	Rengøringsmidler mv.
		5620	T	Hushjælp mv.
60				Medicin, lægeudgifter o.l.
	610			Medicin, vitaminer, briller mv.
		6111	IV	Medicin, vitaminer mv.
		6112	V	Briller, høreapparater mv.
	620	6200	T	Læge, tandlæge mv.
	630	6300	T	Hospitaler, sanatorier
				Food
				Bread and cereals
				Meat
				Fish
				Eggs
				Milk, cream, yoghurt etc.
				Cheese
				Butter, oils and fats
				Fruit and vegetables except potatoes
				Potatoes etc.
				Sugar
				Ice cream, chocolate and confectionery
				Food products n.e.c.
				Beverages and tobacco
				Non-alcoholic beverages
				Coffee, tea and cocoa
				Mineral waters, soft drinks and juices
				Alcoholic beverages
				Wine and spirits
				Beer
				Tobacco
				Clothing and footwear
				Clothing
				Garments and clothing materials etc.
				Laundry, dry cleaning etc.
				Footwear
				Housing
				Actual rentals for housing
				Imputed rentals for housing
				Regular maintenance and repair of the dwelling
				Other services relating to the dwelling
				Refuse collection, other services n.e.c.
				Water supply and sewerage services
				Electricity, gas and other fuels
				Electricity
				Gas
				Liquid fuels
				Hot water, steam etc.
				Furnishing, household equipment etc.
				Furniture, furnishings, carpets etc.
				Household textiles
				Major household appliances and repairs
				Major household appliances
				Repair of major household appliances
				Glass, tableware and household utensils
				Tools and equipment for house and garden
				Goods and services for routine household maintenance
				Non-durable household goods
				Domestic services and home care services
				Medical products, health services
				Medical products, appliances and equipment
				Medical and pharmaceutical products
				Therapeutic appliances and equipment
				Out-patient services
				Hospital services

Bilag 2 (fortsat)

Forbrugsgrupperinger

Grupperinger					
13	41	72	Varighed		
71	710	7100	V	Anskaffelse af køretøjer	Purchase of vehicles
79				Anden transport og kommunikation	Other transport and communication
	720			Drift af individuelle transportmidler	Operation of personal transport equipment
		7210	T	Vedligeholdelse af køretøjer	Maintenance and repairs of motor vehicles
		7220	IV	Benzin og olie til køretøjer	Fuels and lubricants
		7240	T	Biludlejning, køretimer mv.	Other services in respect of personal transport equipment
	730	7300	T	Køb af transportydelser	Transport services
	810	8100	T	Telefon, telefax og porto mv.	Communications
91				Fritidsudstyr, underholdning og rejser	Recreation and culture
	910			Elektronisk fritidsudstyr mv.	Audio-visual, photographic and data proc. equipment etc.
		9110	V	Radio- og tv-apparater mv.	Radio and television sets etc.
		9120	V	Fotoudstyr, videokameraer mv.	Photographic equipment etc.
		9130	V	Pc'ere mv.	Data processing equipment
		9140	HV	Cd'ere, videobånd mv.	Recording media for pictures and sound
		9150	T	Reparation af radio, tv, pc mv.	Repair of a/v and data processing equipment
	920	9200	V	Musikinstrumenter, både mv.	Other major durables for recreation and culture
	930	9300	HV	Sportsudstyr, legetøj, kæledyr mv.	Other recreational items and equipment
	940	9400	T	Forlystelser, tv-licens mv.	Recreational and cultural services
	950			Bøger, blade, papir mv.	Newspapers, books and stationery
		9510	IV	Bøger, aviser og blade	Books, newspapers and periodicals
		9530	HV	Papir og skriveudstyr mv.	Stationery and drawing materials etc.
	960	9600	T	Pakkede ferierejser	Package holidays
97				Andre varer og tjenester	Other goods and services
	970	9700	T	Undervisning	Education
	981	9810	T	Udgifter på restauranter mv.	Catering
	982	9820	T	Udgifter til hoteller mv.	Accommodation services
	991			Personligt pleje	Personal care
		9911	T	Frisører mv.	Hairdressing salons etc.
		9912	HV	Toiletartikler, barbermaskiner mv.	Appliances, articles and products for personal care
	992			Personlige effekter	Personal effects n.e.c.
		9921	V	Smykker og ure mv.	Jewellery, clocks and watches
		9922	HV	Kuffertyr, tasker mv.	Other personal effects
	993			Sociale foranstaltninger	Social protection services
		9931	T	Plejehjem, dagcentre mv.	Retirement homes, day-care centres etc.
		9932	T	Daginstitutioner for børn	Kindergartens, creches etc.
	994	9940	T	Forsikring	Insurance
	995	9950	T	Finansielle tjensteydelser	Financial services n.e.c.
	996	9960	T	Advokater, andre tjensteydelser	Other services n.e.c.
99				Turistbalance	Balance of tourism, net
	998	9980		Turistindtægter mv.	Consumption of non-residents on the economic territory
	999	9990		Turistudgifter mv.	Consumption of residents in the ROW
			V	Varige	Durable
			HV	Halvvarige	Semi-durable
			IV	Ikke varige	Non-durable
			T	Tjenester	Services

Bilag 3 Ordforklaringer

<i>Aflønning af ansatte</i>	Omfatter lønninger af enhver art, det vil sige også akkord- og overtidspåbetaling, tantiemer, lønmodtageres og arbejdsgiveres bidrag til pensionsordninger og andre sociale ordninger samt værdien af naturalydelse. Alle lønninger, der udbetales i Danmark, medregnes uanset modtagerens nationalitet. Hvis lønninger fra udlandet tillægges og lønninger til udlandet fratrækkes, fås de lønninger, der er modtaget af lønmodtagere bosat i Danmark (residente lønmodtagere). Se endvidere afsnit 6.7.1.
<i>Andre løbende overførsler til og fra udlandet</i>	Omfatter ensidige transaktioner mellem udlandet og offentlig forvaltning og service, selskaber eller enkeltpersoner, der er hjemmehørende i Danmark. Endvidere er enkelte poster, der i betalingsbalancestatistikken er behandlet som eksport/import af tjenester, henført til denne gruppe.
<i>Basispriser</i>	Defineres for indenlandsk produktion som prisen af fabrik eksklusive produktskatter, netto. For import er basisprisen defineret som cif-værdien plus told. Også værditilvækst kan defineres i basispriser (s.d.).
<i>Beskæftigelse</i>	Antal beskæftigede omfatter alle personer, der leverer arbejdskraft til produktionen af varer om tjenester. I nationalregnskabet underopdeles beskæftigede i lønmodtagere og selvstændige (inkl. medarbejdende ægtefæller). Se endvidere afsnit 6.8.1.
<i>Bruttofaktorindkomst</i>	Er lig med bruttonationalproduktet i faktorpriser. Beregnes ved fra bruttoværditilvæksten i basispriser at fratække andre produktionsskatter, netto.
<i>Bruttoinvesteringer</i>	Se Faste bruttoinvesteringer
<i>Bruttonationalindkomst i markedspriser</i>	Denne dannes ved fra bruttonationalproduktet i markedspriser at fradrage formueindkomst (netto) til udlandet, udgifter til aflønning af ansatte (netto) til udlandet samt produktions- og importskatter minus -subsidier (netto) til udlandet.
<i>Bruttonationalprodukt i markedspriser</i>	Fremkommer opgjort fra produktionssiden ved fra produktionsværdien i markedspriser at trække det totale værdi af forbrug i produktionen i køberpriser. Dette begreb kan også opgøres fra indkomstsiden som aflønning af ansatte plus overskud af produktionen og blandet indkomst plus produktionsskatter, netto. Endelig kan det opgøres fra anvendelsessiden som summen af alle endelige anvendelser i køberpriser minus importen af varer (cif) og tjenester.
<i>Bruttoopsparingen</i>	Svarer til den disponible bruttonationalindkomst i markedspriser med fradrag af privat og kollektivt forbrug. Bruttoopsparingen bliver derved også lig med bruttoinvesteringerne plus kapitaloverførsler, netto, og fordringserhvervelse, netto.
<i>Bruttovirksomhedsindkomst</i>	Svarer til begrebet løbende udbytte før fordeling og indkomstskat, som det normalt bruges i virksomhedsregnskaber.
<i>Bruttooverskud af produktionen og blandet indkomst</i>	Beregnes som bruttoværditilvæksten i basispriser minus andre produktionsskatter, netto, og aflønning af ansatte. Såfremt forbrug af fast realkapital fratrækkes fås nettooverskud af produktionen og blandet indkomst, der medgår til aflønning af selvstændiges arbejde i egen virksomhed og til forrentning af fremmedkapital mv.
<i>Bruttoværditilvækst i basispriser</i>	Er lig med bruttonationalproduktet i basispriser og opgøres for det enkelte erhverv som produktionsværdien i basispriser minus forbrug i produktionen i køberpriser og er således også lig med summen af andre produktionsskatter, netto, aflønning af ansatte og overskud af produktionen og blandet indkomst. For samfundet som helhed kan bruttoværditilvæksten tillige opgøres som bruttonationalproduktet i markedspriser minus produktskatter, netto.
<i>Disponibel bruttonationalindkomst i markedspriser</i>	Beregnes ved fra bruttonationalindkomsten i markedspriser at trække løbende overførsler mv. (netto) til EU's institutioner og øvrige udland.

<i>Eksport af varer og tjenester</i>	Omfatter dels alle varer (nye eller brugte) som, mod betaling eller gratis, endeligt forlader dansk økonomisk område til et bestemmelsessted i den øvrige verden, dels alle tjenester som residente enheder leverer til ikke-residente enheder.
<i>Erhvervsgrupperingen</i>	Er baseret på DB93 og er således sammenlignelig med den erhvervsklassifikation, der i øvrigt anvendes af Danmarks Statistik. I bilag 1 vises sammenhængen mellem nationalregnskabets erhvervsgruppering og DB03.
<i>Faktisk individuelt forbrug</i>	Er summen af de private forbrugsudgifter og de offentlige individuelle forbrugsudgifter. Denne størrelse viser de samlede udgifter til individuelt forbrug og er upåvirket af eventuelle ændringer i fordelingen af betalingen mellem husholdningerne og offentlig forvaltning og service.
<i>Faktor priser</i>	Det prisniveau bruttofaktorrindkomsten (BFI) måles i. BFI benævnes også bruttonationalproduktet (BNP) i faktorpriser.
<i>Faste bruttoinvesteringer</i>	Omfatter udgifter forbundet med opførelse af nye bygninger (herunder boliger) og anlæg samt køb af transportmidler, maskiner, software og inventar mv. Hertil kommer tilvæksten i landbrugets stambesætninger, anskaffelse af værdigenstande, netto, originalværker indenfor underholdning, kultur og kunst samt efterforskningsboringer.
<i>Faste priser</i>	Beregning i faste priser er nødvendig, når man vil foretage sammenligninger over tid, hvor effekten af prisudviklingen ønskes elimineret. Faste priser beregnes med de priser, der var gældende i det foregående år, og disse danner grundlag for beregning af kædede værdier. Som supplement beregnes endvidere faste priser med <i>fast</i> basisår (for tiden 2000), som alene offentliggøres i statistikbanken.
<i>FISIM</i>	Se indirekte målte finansielle formidlingstjenester
<i>Forbrug af arbejdskraft</i>	Kan opgøres enten ved antal beskæftigede eller mere præcist ved antal præsterede arbejdstimer. Forbruget af arbejdskraft er relevant ved produktivitetsanalyser, hvor det ses i forhold til bruttoværditilvæksten. Se endvidere afsnittene 1.7 og 6.8.
<i>Forbrug af fast realkapital</i>	Angiver værdien i genanskaffelsespriser af den fysiske og tekniske forringelse af kapitalapparatet.
<i>Forbrug i produktionen</i>	Forbrug i produktionen er værdien af varer og tjenester, der forbruges som input i en produktionsproces, bortset fra faste aktiver, idet forbruget heraf registreres som forbrug af fast realkapital.
<i>Formueindkomst til og fra udlandet</i>	Omfatter fortrinsvis renter af alle lån optaget i udlandet af residente enkeltpersoner, selskaber og offentlig forvaltning og service samt udbytter fra residente selskaber til ikke-residente moderselskaber, aktie- eller anpartsindehavere o.l. På tilsvarende måde fremkommer renter og udbytter fra udlandet som indtægt for residente långivere, moderselskaber osv.
<i>Husholdningers forbrug</i>	Består af danske husholdningers udgifter til varer og tjenester såvel i Danmark som i udlandet. Fratrækkes danskeres køb i udlandet (turistudgifter mv.) og tillægges udlændinges køb i Danmark (turistindtægter mv.) fås husholdningernes forbrug på dansk område.
<i>Ikke-markeds-mæssig aktivitet</i>	Karakteriseres ved at den udføres af offentlig forvaltning og service, af organisationer og foreninger eller af private husholdninger med henblik på "eget" forbrug.
<i>Import af varer og tjenester</i>	Omfatter dels alle varer (nye eller brugte) som mod betaling eller gratis definitivt får adgang til dansk økonomisk område fra den øvrige verden, dels alle tjenester, som ikke-residente enheder leverer til residente enheder.

<i>Indirekte målte finansielle formidlingstjenester (FISIM)</i>	Beregnes som forskellen mellem pengeinstitutternes renteindtægter mv. og renteudgifter. I henhold til internationale rekommandationer fratrækkes dette beløb <i>under et</i> fra den erhvervsfordelte bruttoværditilvækst med det formål at kunne medregne renteforskellen i produktionsværdien inden for finansiell virksomhed uden samtidig at behøve at foretage en skønsomæssig fordeling af beløbet på forbrug i produktionen i erhvervene.
<i>Kapitaloverførsler til og fra udlandet</i>	Omfatter ensidige transaktioner af engangskaraktter mellem udlandet og offentlig forvaltning og service, private selskaber eller enkeltpersoner, der er hjemmehørende i Danmark. Der vil således især være tale om investeringstilskud til Grønland og Færøerne eller fra EU samt arv, gaver og erstatninger. U-landshjælpen hører til de løbende overførsler.
<i>Kædede værdier</i>	Kædede værdier bruges som udtryk for den mængdemæssige udvikling af nationalregnskabet's størrelser. Beregning af kædede tidsserier tager udgangspunkt i et basisår (pt. 2000). Denne værdi føres frem med den årlige ændring i faste priser (priser for det foregående år) for den enkelte tidsserie (kædning). Summen af kædede tidsserier vil ikke give det samme resultat, som når der beregnes kædede tidsserier af den aggregerede sum, dvs. kædede værdier er ikke additive.
<i>Lagerændringer</i>	Omfatter rå- og færdigvarelagre i industri, engros- og detailhandelslagre samt lagerforøgelse af en række varer, der foreligger særlige oplysninger om, først og fremmest landbrugets lagre og øvrige besætningsforskydninger samt EU-interventionslagre i Danmark.
<i>Lønmodtagere</i>	Omfatter den del af de beskæftigede, der arbejder for en anden resident institutionel enhed og modtager løn herfor. Se endvidere afsnit 6.8.1.
<i>Markedsmæssig aktivitet</i>	Udøves i enheder, hvis formål det er at producere varer og tjenester til afsætning på markedet eller til egen anvendelse normalt med den hensigt at opnå en fortjeneste herved.
<i>Markedspriser</i>	Svarer til køberpriser. Dette værdibegreb anvendes i det danske nationalregnskab kun for totalstørrelser (fx bruttonationalproduktet i markedspriser).
<i>Non-profit institutioner rettet mod husholdningerne (NPISH)</i>	Sektoren non-profit institutioner rettet mod husholdninger omfatter non-profit institutioner, hvis hovedaktivitet er ikke-markedsmæssig produktion og som leverer deres produktion til husholdninger. Sektoren omfatter bl.a. fagforeninger, politiske partier og velgørende organisationer. Som tidligere nævnt er denne sektor i tabellerne slået sammen med husholdningerne.
<i>Offentligt individuelt forbrug</i>	Er udgifter til ydelser fra offentlig forvaltning og service, der forbruges af enkeltpersoner, for eksempel en lang række ydelser indenfor undervisnings- og sundhedsområdet.
<i>Offentligt kollektivt forbrug</i>	Er udgifter til ydelser, der forbruges kollektivt, eksempelvis forsvar og retsvæsen.
<i>Offentlig forbrugsudgift</i>	Består af ydelser (undervisning, hospitalshjælp, retsbeskyttelse, forsvar mv.), som offentlig forvaltning og service stiller til befolkningens rådighed.
<i>Primær bruttoindkomst</i>	Er den indkomst, som residente enheder modtager i kraft af deres direkte deltagelse i produktionsprocessen, og den indkomst, som ejeren af et finansielt aktiv eller naturkapital modtager til gengæld for at stille kapital eller naturkapital til rådighed for en anden institutionel enhed. Primær bruttoindkomst kan kun opgøres for de institutionelle sektorer, idet det for erhverv er umuligt at opdele visse strømme i tilknytning til finansiering (langfristede lån og indlån) og aktiver.

<i>Privat forbrugsudgift i alt</i>	Udgøres af summen af husholdningernes forbrug i alt og gruppen "Foreninger, organisationer mv.", der omfatter den endelige anvendelse af den ikke-markedsmæssige produktion i non-profit institutioner rettet mod husholdninger (NPISH).
<i>Produktion til eget brug</i>	Omfatter varer eller tjenester, som produceres og beholdes af husholdningerne. Der er typisk tale om landbrugsprodukter, der beholdes af landmanden, boligjenester, der produceres af ejere af egen bolig eller tjenester i hjemmet, der produceres af ansat medhjælp.
<i>Produktions-skatte</i>	Omfatter afgifter på produkter samt andre produktionsskatte. Sidstnævnte består altovervejende af ejendomsskatte samt vægtafgifter på motorkøretøjer anvendt i produktionen.
<i>Præsterede arbejdstimer</i>	Omfatter timer der faktisk udføres i både den normale arbejdstid og arbejdstid udover det normale i alle (altså ikke kun primære) ansættelsesforhold. Se endvidere afsnit 6.8.1.
<i>Real bruttonationalindkomst</i>	Den reale bruttonationalindkomst er et udtryk for realværdien af den indkomst, der tilfalder produktionsfaktorer, hvis ejere er hjemmehørende i Danmark, mens bruttonationalproduktet i faste priser er udtryk for den reale produktion på dansk område. Den reale bruttonationalindkomst dannes ud fra bruttonationalproduktet i faste priser ved at foretage korrektioner for realværdien af nettofaktorindkomster (aflønning af ansatte og formueindkomst samt produktions- og importskatte minus - subsidier) til udlandet samt for ændringer i bytteforholdet. For en gennemgang af metoden til beregning af den reale bruttonationalindkomst samt fortolkningen af dette begreb henvises til bilag 5.
<i>Sociale overførsler i naturalier</i>	Består af individuelle varer og tjenester som offentlig forvaltning og service eller NPISH overfører til de enkelte husholdninger uanset om disse varer og tjenester er indkøbt på markedet eller produceret som ikke-markedsmæssig produktion hos offentlig forvaltning og service eller NPISH.
<i>Subsidier</i>	Omfatter alle løbende overførsler fra offentlig forvaltning og service til virksomheder, dvs. enheder med markedsmæssig produktion.
<i>Værditilvækst</i>	Se bruttoværditilvækst.

Bilag 4 Systematisk oversigt over nationalregnskabet

Grundlag og afgrænsning

<i>Et helhedsbillede af dansk økonomi</i>	Nationalregnskabet tilstræber at give et helhedsbillede af den samfundsøkonomiske aktivitet. Det viser, hvorledes indkomst skabes som resultat af en produktionsproces, og hvordan denne indkomst dernæst fordeles og omfordeles, før den giver anledning til efterspørgsel efter varer og tjenester til forbrug og investering. Da næsten alle aktiviteter har et økonomisk element, må en statistisk belysning af den samfundsøkonomiske aktivitet nødvendigvis suppleres med en nærmere afgrænsning af de aktiviteter, der skal belyses.
<i>Markedsmæssig aktivitet</i>	De varer og tjenester, der indgår i nationalregnskabet, afgrænses først og fremmest ved, at de skal være produceret med markedsmæssigt salg for øje, dvs. et salg, hvor hensigten normalt er at opnå en fortjeneste. Dette princip er begrundet med, at omsætning af varer og tjenester via et marked sker til markedspriser, der kan opfattes som en objektiv værdiansættelse af de omsatte varer og tjenester.
<i>Produktion til eget brug</i>	På enkelte områder fraviges princippet om, at kun observerbar markedsmæssig økonomisk aktivitet skal medtages. Således indgår værdien af varer produceret i husholdningerne til eget brug, eksempelvis landmænds forbrug af egne produkter. Derimod indgår værdien af tjenesteydelser produceret i hjemmene til eget brug (eksempelvis madlavning og rengøring i hjemmet) ikke i nationalregnskabet med undtagelse af værdien af ejerbolig ved boligbenyttelse. De medtagne ydelser værdiansættes på grundlag af markedspriser for samme vare eller tjenestetype eller et nærliggende alternativ.
<i>Anden ikke-markedsmæssig aktivitet</i>	Endvidere er en række andre ikke-markedsmæssige aktiviteter med i nationalregnskabet. Det gælder primært produktionen af offentlige tjenesteydelser. Værdien heraf opgøres som omkostningerne ved at producere tjenesteydelser.
<i>Grønland og Færøerne er ikke med</i>	Geografisk dækker nationalregnskabet det egentlige Danmark, idet Færøerne og Grønland behandles som udland.
<i>ENS95</i>	Nationalregnskabet udarbejdes i overensstemmelse med definitionerne i EU's <i>Det Europæiske Nationalregnskabssystem, ENS 1995 (ENS95)</i> , der er en videreudvikling af <i>System of National Accounts. Brussels/Luxembourg, New York, Paris, Washington, D.C. 1993 (SNA93)</i> . Erhvervsgrupperingen følger Danmarks Statistiks <i>Dansk Branchekode 1993 (DB93)</i> , der er baseret på EU's branchenomenklatur, NACE Rev.1.

I de følgende afsnit gives en nærmere beskrivelse af nationalregnskabet formelle opbygning samt en række analysemuligheder. Afsnittet Oversigt er en summarisk gennemgang af de dele af nationalregnskabet, der i praksis anvendes mest.

Værdibegreber

Værdien af den ovenfor nævnte markedsmæssige og ikke-markedsmæssige aktivitet er produktionsværdien. Produktionsværdien fratrukket forbrug i produktionen er værditilvæksten. Den kan værdiansættes ved hjælp af tre prisbegreber:

<i>Markedspriser</i>	Markedspriser er de priser, som produktionsværdiens varer og tjenester rent faktisk omsættes til, altså inklusive produktions- og importskatter og fratrukket subsidier.
<i>Basispriser</i>	Basispriser fremkommer ved at trække produktskatter, fx moms og punktafgifter, fra markedsprisen og tillægge produktsubsidier. Dette prisbegreb bruges ved opgørelsen af de enkelte erhvervs produktionsværdi og værditilvækst.

Faktorpriser Faktorpriser er basispriser fratrukket andre produktionsskatter, fx vægtafgifter og ejendomsskatter, samt tillagt andre produktionssubsidier.

De økonomiske transaktioner, der omfatter regulære vare- og tjenestestrømme, opgøres både i årets priser (= løbende priser) og faste priser (pt. 2000-priser). Værdier i faste priser anvendes til belysning af den mængdemæssige udvikling.

Brutto- og nettobegreber

Betegnelsen netto anvendes i to betydninger i nationalregnskabet. En nettostørrelse er enten forskellen mellem to bruttostørrelser, fx bruttoindtægter og bruttoudgifter, altså nettoindtægter, eller en bruttostørrelse fratrukket forbrug af fast realkapital(= "afskrivninger"). Forbrug af fast realkapital er et mål for kapitalapparatets fysiske og tekniske forringelse i løbet af en periode.

Oversigt

<i>Forsyningsbalancen</i>	Forsyningsbalancen giver et summarisk billede af de vigtigste realøkonomiske størrelser, der kan udledes af nationalregnskabets system af hovedkonti (jf. nedenfor). Forsyningsbalancen viser værdien af de varer og tjenester, som går til endelig anvendelse samt deres fordeling på efterspørgselskomponenter, dvs. dels den indenlandske endelige anvendelse: privat og offentlig forbrugsudgift, investeringer og dels eksport af varer og tjenester til udlandet. Denne anvendelse af varer og tjenester er alene mulig, fordi der har været en tilsvarende tilgang, som enten kan stamme fra den værditilvækst, der skabes indenlandsk (bruttonationalproduktet, BNP) eller via tilgang fra udlandet (import).
<i>Den økonomiske vækst</i>	Særlig interesse knytter sig til den reale vækst i BNP, fordi den i daglig tale forbindes med begrebet økonomisk vækst. Et mere velegnet vækstmål er imidlertid væksten i bruttoværditilvæksten i basispriser (herefter blot benævnt bruttoværditilvæksten), dvs. væksten i bruttonationalproduktet ekskl. produktskatter, netto, fordi den viser den økonomiske vækst uafhængig af produktskatter og -subsidier.
<i>Velstandsudviklingen bestemmes i høj grad af produktiviteten</i>	Et lands velstandsudvikling bestemmes i høj grad af udviklingen i produktiviteten, dvs. den reale værditilvækst pr. enhed af indsat produktionsfaktor. Det mest enkle mål for produktiviteten er arbejdskraftproduktiviteten, målt ved den reale værditilvækst (bruttoværditilvæksten i 2000-priser) i forhold til antallet af beskæftigede. Selve resultatet af denne division er uinteressant, da det vil afhænge af det basisår, der anvendes ved fastprisberegningen. Derimod er udviklingen i produktivitetsmålet interessant (jf. figur 2.4 og figur 2.5 i kapitel 2). Bruttoværditilvæksten i faste priser for offentlig forvaltning og service beregnes fra omkostningssiden og består dermed hovedsagelig af lønomkostninger. Udviklingen heri er derfor blot et andet udtryk for beskæftigelsesudviklingen, som sat i forhold til udviklingen i antal ansatte ikke siger noget om produktivitsudviklingen i offentlig forvaltning og service.
<i>Implicitte prisindeks</i>	En række af nationalregnskabets størrelser værdiansættes både i årets priser og faste priser. Forholdet mellem værdiansættelsen i årets priser og faste priser giver de såkaldte implicitte prisindeks.
<i>Inflationsmål</i>	Beregningen af implicitte prisindeks sker for at få et mål for prisudviklingen for en gruppe af varer og tjenester. Det implicitte prisindeks for de varer og tjenester, der indgår i det private forbrug anvendes almindeligvis som udtryk for inflationen. Prisudviklingen for de varer og tjenester, der er resultatet af den samlede samfundsøkonomiske aktivitet, illustreres ved den årlige procentvise stigning i det implicitte prisindeks for BNP eller bruttoværditilvæksten.

<i>Lønkvote</i>	Lønkvoten angiver den andel af BFI, der tilfalder lønmodtagerne i form af direkte løn-udbetaling og en række indirekte personaleomkostninger (arbejdsgiverbidrag mv.). Resten af BFI tilfalder de øvrige produktionsfaktorer til dækning af forbrug af fast realkapital og nettooverskud af produktionen og blandet indkomst. Udviklingen i lønkvoten for økonomien under eet påvirkes både af forskydninger i fordelingen inden for de enkelte erhverv og af forskydninger i erhvervenes indbyrdes betydning i forhold til den samlede bruttofaktorindkomst.
<i>Standardberegnet lønkvote</i>	Forskydninger i erhvervenes indbyrdes betydning kan neutraliseres ved hjælp af en standardberegning. Den standardberegnete lønkvote viser for de enkelte år, hvor stor lønkvoten ville have været, hvis erhvervenes indbyrdes betydning havde været uændret og alene lønkvoterne i de enkelte erhverv var ændret siden basisåret for standardberegningen (her 2000). Hvis den standardberegnete lønkvote fx er højere end den faktiske lønkvote, er det udtryk for, at erhverv med forholdsvis lav lønkvote har fået en større relativ betydning, dvs. en større andel af den samlede bruttofaktorindkomst.
Hovedkonti	
<i>Hovedkontiene består af ...</i>	Nedenfor gennemgås kontosystemets logiske opbygning, og der ses for forståelsens skyld bort fra forskellen mellem brutto- og nettobegreber samt forskelle i værdibegreber.
<i>... konto for varer og tjenester ...</i>	Konto for varer og tjenester viser værdien af den samlede tilgang af varer og tjenester, dvs. produktionsværdi og import. Tilgangen modsvarer pr. definition af den samlede anvendelse, som opdeles i hovedgrupperne forbrug i produktionen, forbrugsudgift, faste bruttoinvesteringer, lagerforøgelse samt eksport.
<i>... produktionskontoen ...</i>	Produktionskontoen viser nationalproduktet, dvs. den værditilvækst, som er skabt ved hjælp af residente produktionsfaktorer. Nationalproduktet fås ved at trække forbrug i produktionen fra produktionsværdien.
<i>... konto for indkomstdannelse ...</i>	Konto for indkomstdannelse viser hvorledes den i Danmark skabte værditilvækst anvendes til betaling af produktionsskatter, netto, aflønning af ansatte eller tilfalder residente produktionsenheder i form af bruttooverskud af produktionen og blandet indkomst.
<i>... konto for allokering af primær indkomst ...</i>	Til forskel fra konto for indkomstdannelse betragtes i konto for allokering af primær indkomst de residente enheder i deres egenskab af modtagere i modsætning til producenter af indkomst. Således vises bruttooverskud af produktionen og blandet indkomst, der tilfalder residente produktionsenheder, den aflønning som residente lønmodtagere modtager (hvad enten den kommer fra ind- eller udland) og de produktionsskatter, netto, som tilfalder offentlig forvaltning og service (ikke alle produktionsskatter, netto, tilfalder offentlig forvaltning og service, idet en del tilfalder EU-institutioner). Tillægges yderligere formueindkomst fra udlandet, netto, som fortrinsvis består af renter og udbytter, fremkommer bruttonationalindkomsten, BNI.
<i>... konto for fordeling af sekundær indkomst ...</i>	I konto for fordeling af sekundær indkomst tillægges indkomst- og formueskatter samt andre løbende overførsler (herunder U-landshjælp) fra udlandet, netto, hvorved den disponible bruttonationalindkomst fremkommer.
<i>... konto for anvendelse af disponibel indkomst ...</i>	Konto for anvendelse af disponibel indkomst viser anvendelsen af den disponible nationalindkomst til forbrug og opsparing. Forskellen mellem forbrug og opsparing er forbrugstidspunktet, idet den anvendelse, der sker i samme periode som indkomstska-belsen, er forbrug.
<i>... kapitalkontoen ...</i>	Kapitalkontoen viser, hvorledes opsparingen er anvendt til investeringer, investeringstilskud til udlandet eller som fordringserhvervelse, netto. Sidstnævnte er kontoens saldo, der ofte betegnes som 'den finansielle opsparing'. Negativ fordringserhver-

velse, netto er udtryk for, at den disponible nationalindkomst ikke har været tilstrækkelig til at dække periodens forbrug og investeringsaktivitet. Da enhver økonomisk transaktion altid er finansieret, er en negativ fordringserhvervelse, netto, ensbetydende med udenlandsk finansiering, dvs. låntagning i udlandet.

... og konto for udlandet Konto for udlandet afrunder nationalregnskabets kontosystem, idet alle transaktioner på de øvrige konti, der er relateret til udlandet, modposteres på denne konto. Saldoen er identisk med saldoen på kapitalkontoen. Den svarer til saldoen på betalingsbalancens løbende poster, når der tages hensyn til, at nationalregnskabet behandler Færøerne og Grønland som udland.

Institutionelle sektorer

Nationalregnskabets detaljerede opdeling af økonomien tjener til at vise den funktionelle og den institutionelle fordeling.

Funktionel opdeling Den funktionelle opdeling giver en økonomisk teknisk beskrivelse af økonomien, idet den viser, hvilke økonomiske enheder der producerer bestemte varer og tjenesteydelser og på hvilken måde. De økonomiske enheder, dvs. primært arbejdsstederne, er henført til erhvervsgrupper. Hovedstørrelser fra den funktionelle opdeling gennemgås i afsnittet erhvervstabel.

Institutionel opdeling Den institutionelle opdeling sigter på at belyse den økonomiske adfærd. Derfor er det de beslutningsdygtige enheder, typisk firmaer, der er udgangspunktet for placeringen i sektorer.

Fire hovedsektorer I det danske nationalregnskab er økonomien delt op i fire hovedsektorer: Selskabssektoren, sektoren for offentlig forvaltning og service, husholdningssektoren og udland. Selskabssektoren er yderligere opdelt i undersektorer.

Sektorkonti For alle økonomiens indenlandske sektorer opstilles konti, som viser sektorens produktion og transaktioner med de øvrige indenlandske sektorer og udlandet, jf. principperne beskrevet i afsnittet om hovedkonti, dog udelades konto for varer og tjenester samt konto for udlandet. En institutionel opsplittning af økonomien medfører, at der på de enkelte konti optræder en række særlige begreber, som ikke findes på hovedkontiene for hele økonomien under eet, idet de indbyrdes transaktioner mellem sektorerne ophæver hinanden ved den summation, der sker, når kontiene konsolideres.

Erhvervstabel

Erhvervstabellen giver en funktionel beskrivelse af økonomien fordelt på erhvervsgrupper. For hver erhvervsgruppe præsenteres følgende hovedstørrelser:

<i>Produktionsværdi</i>	Produktionsværdien er værdien af erhvervenes samlede markedsmæssige og ikke-markedsmæssige økonomiske aktivitet.
<i>Bruttoværditilvækst i årets priser</i>	Bruttoværditilvæksten, BVT, i årets priser er den indkomst, der tilfalder produktionsfaktorerne som aflønning for den værditilvækst erhvervet selv har skabt via produktionsprocessen.
<i>Bruttoværditilvækst i 2000-priser, kædede værdier</i>	Bruttoværditilvæksten i 2000-priser, kædede værdier er et udtryk for erhvervenes skabelse af værditilvækst, når der ses bort fra prisstigninger siden 2000. Udviklingen i tallene tolkes som den mængdemæssige vækst - altså et mål for økonomisk vækst.
<i>Indirekte målte finansielle formidlingstjenester</i>	Indirekte målte finansielle formidlingstjenester er forskellen mellem pengeinstitutternes formueindkomst (renteindtægter mv.) og renteudgifter, dvs. rentemarginalen. Den fratrækkes under eet sammen af den erhvervsfordelte BVT.

<i>Aflønning af ansatte</i>	Aflønning af ansatte omfatter enhver form for udbetalt løn, lønmodtageres og arbejdsgiveres bidrag til sociale ordninger samt værdien af naturalieydelser ("frynsegoder"), der udbetales i Danmark uanset modtagerens nationalitet.
<i>Bruttooverskud af produktionen og blandet indkomst</i>	Bruttooverskud af produktionen og blandet indkomst beregnes ved fra bruttoværditilvæksten at fradrage aflønning af ansatte og andre produktionskatter, netto. Det er den indkomst, der er til aflønning af selvstændiges arbejde, aflønning af kapitalapparatet samt forbrug af fast realkapital (afskrivninger). I erhvervet offentlig forvaltning og service er bruttooverskuddet af produktionen lig med forbruget af fast realkapital og nettooverskuddet af produktionen derfor lig nul, idet produktionsværdien pr. konvention måles fra omkostningssiden.
<i>Antal beskæftigede</i>	Antal beskæftigede beregnes som antal beskæftigede vejet med længden af beskæftigelsesperioden. Det er således et gennemsnitsmål, hvori der dog ikke er taget hensyn til, at nogle af de beskæftigede er deltidsbeskæftigede og at andre har merarbejde. Beskæftigelsesmålet kan derfor ikke uden videre tolkes som et mængdemål for den ydede arbejdsindsats.
<i>Lønmodtagere</i>	Lønmodtagere omfatter stillingskategorierne funktionærer samt faglærte og ufaglærte arbejdere. Antallet beregnes efter samme principper som den samlede beskæftigelse. Forskellen mellem antal beskæftigede i alt og lønmodtagerne er de selvstændige og medhjælpende ægtefæller.

Forbrugsudgift

<i>Privat forbrugsudgift</i>	De private forbrugsudgifter består næsten udelukkende af husholdningernes udgifter til køb af varer og tjenesteydelser til direkte forbrug. De private forbrugsudgifter opdeles i følgende kategorier:
<i>Husholdningernes forbrug på dansk område</i>	Husholdningernes forbrug på dansk område vises både opdelt efter formål, dvs. på forbrugsgrupper (fødevarer, beklædning osv.), og opdelt efter varighed.
<i>Turistindtægter</i>	Turistindtægter, dvs. udenlandske turisternes forbrug i Danmark.
<i>Turistudgifter</i>	Turistudgifter, dvs. danske turisternes forbrug i udlandet. Summen af husholdningernes forbrug på dansk område og deres forbrug i udlandet (turistudgifterne) fratrukket turistindtægterne er husholdningernes forbrug i alt.
<i>Organisationer og foreninger</i>	Organisationer og foreninger, fx kulturelle foreninger og andre foreninger, som leverer ydelser til husholdningerne.
<i>Offentlig forbrugsudgift</i>	De offentlige forbrugsudgifter opdeles i individuelle og kollektive forbrugsudgifter. Den offentlige forvaltnings udgifter til individuelt forbrug er udgifter til ydelser, der forbruges af enkeltpersoner, for eksempel en lang række ydelser inden for undervisnings- og sundhedsområdet. De kollektive forbrugsudgifter er udgifter til ydelser, der forbruges kollektivt, eksempelvis forsvar og retsvæsen.
<i>Faktisk individuelt forbrug</i>	Faktisk individuelt forbrug er summen af de private forbrugsudgifter og de offentlige individuelle forbrugsudgifter. Denne størrelse viser de samlede udgifter til individuelt forbrug og er upåvirket af eventuelle ændringer i fordelingen af betalingen mellem husholdningerne og offentlig forvaltning og service.

Investeringer

Investeringerne omfatter både faste investeringer og lagerforøgelser.

- Faste investeringer* Faste investeringer er udgifter til varige goder. Varige goder er goder, der erhverves med henblik på benyttelse i produktionsprocessen i mere end et år, fx udgifter til anskaffelse af maskiner og inventar og til opførelse af bygninger. De faste investeringer opgøres både brutto og netto. Forskellen er, som tidligere nævnt, forbrug af fast real-kapital.
- Lagerforøgelser* Lagerforøgelser er værdien af den mængdemæssige stigning i erhvervenes varebeholdninger, fx forøgelsen af rå- og færdigvarelagre i industrien og i engros og detailhandel.

Bilag 5 Beregning af den reale nationalindkomst

Et land kan blive mere velstående ved at producere mere. En anden måde er imidlertid at bytte sig til højere velstand. Det sker, hvis bytteforholdet, dvs. forholdet mellem eksport- og importpriser, forbedres. Hvis priserne på de varer og tjenester der eksporteres stiger mere end priserne på de varer og tjenester der importeres, vil landet kunne få en større mængde import for en given mængde eksport. Disse aspekter belyses gennem beregninger af den reale nationalindkomst.

BNP som produktion Bruttonationalproduktet (BNP) er identisk med de indenlandske endelige anvendelser plus nettoeksporten. Dette kan skrives

$$(1) \text{ BNP} = \begin{array}{l} \text{Forbrug} \\ + \text{ Investering} \\ + \text{ Eksport} \\ \div \text{ Import} \end{array}$$

Traditionelt tolkes dette som, at den *samlede produktion* af varer og tjenester på dansk område er identisk med forbruget af varer og tjenester, investeringerne i varer og tjenester og nettoeksporten (eksport ÷ import) af varer og tjenester.

BNP som indkomst BNP kan imidlertid også opfattes som værdien af den *samlede indkomst* skabt på dansk område. Identiteten (1) kan ud fra denne synsvinkel opfattes som

$$(2) \text{ BNP} = \begin{array}{l} \text{Indkomst anvendt til forbrug} \\ + \text{ Indkomst anvendt til investering} \\ + \text{ Indkomstoverskud over for udlandet} \end{array}$$

Indkomstoverskuddet over for udlandet er resultatet af eksporten og importen af varer og tjenester. Det har samme værdi som overskuddet på vare- og tjenestebalancen (nettoeksporten), dvs. indtægterne fra eksporten fratrukket udgifterne til importen. Begrebet adskiller sig fra den faktiske finansielle opsparring over for udlandet, fordringserhvervelsen, netto, ved at der ikke er korrigeret for aflønning af ansatte, formueindkomst, skatter og andre løbende overførsler til og fra udlandet.

Faste priser og real købekraft

Ved den traditionelle fastprisberegning af BNP opsplittes værdierne af den samlede produktion og anvendelse af varer og tjenester i en pris- og mængdekomponent. Værdierne i priserne fra et fast basisår vil herefter afspejle udviklingen i mængden af producerede eller anvendte varer og tjenester.

BNP i faste priser Benævnes forbruget C, investeringerne I, eksporten X og importen M, kan den til (1) svarende identitet i faste priser skrives

$$(3) \text{ BNP}_{\text{faste priser}} = \frac{C}{P_C} + \frac{I}{P_I} + \left(\frac{X}{P_X} - \frac{M}{P_M} \right)$$

hvor P_J er prisindekset for anvendelseskategori J.

Den reale købekraft af BNP Betragtes BNP derimod som værdien af den *samlede indkomst* bliver det interessant at beregne udviklingen i den *reale købekraft* af denne indkomst. Karakteren af en sådan beregning adskiller sig fundamentalt fra de almindelige fastprisberegninger, hvor valget af prisindeks i princippet er entydigt bestemt som prisindekset for den pågældende vare eller tjeneste. Ved beregningen af den reale købekraft er valget af prisindeks ikke entydigt, men afhænger af anvendelsen af indkomsten.

Betragtes udtryk (2) forekommer det rimeligt at anvende P_C og P_I til de andele af indkomsten, der anvendes til henholdsvis forbrug og investering. Anderledes problemfyldt er valget af deflator til indkomstoverskuddet over for udlandet, idet dette indkomstoverskud jo netop ikke anvendes.

I det danske nationalregnskab er det valgt at benytte importprisindekset (P_M) til deflatering af indkomstoverskuddet over for udlandet. Dette valg begrundes med at indkomsten fra afsætningen af varer og tjenester til udlandet anvendes til at finansiere importen.

Den til (2) svarende værdi af den reale købekraft af BNP kan herefter skrives som

$$(4) \text{ BNP}_{\text{real købekraft}} = \frac{C}{P_C} + \frac{I}{P_I} + \left(\frac{X}{P_M} - \frac{M}{P_M} \right)$$

Bytteforholdseffekten

Forskellen mellem værdien af BNP's reale købekraft (4) og værdien af BNP i priserne fra et fast basisår (3) er den reale effekt af ændringer i bytteforholdet over for udlandet.

*Reale bytteforholds-
gevinster*

Denne reale værdi af ændringer i bytteforholdet bliver i det danske nationalregnskab til

(5) Realværdi af ændringer i bytteforholdet

$$\begin{aligned} &= (4) - (3) \\ &= \text{BNP}_{\text{real købekraft}} - \text{BNP}_{\text{faste priser}} \\ &= \frac{X}{P_M} - \frac{X}{P_X} \end{aligned}$$

Den reale værdi af ændringer i bytteforholdet beregnes således som den forskel der er mellem værdien i årets priser af eksporten deflateret med henholdsvis prisindekset for import (P_M) og prisindekset for eksport (P_X). Det fremgår endvidere, at hvis importprisindekset er større end eksportprisindekset, er værdien negativ.

Da $P_M = P_X = 100$ i basisåret vil værdien af den reale værdi af ændringerne i bytteforholdet være nul i basisåret. Værdierne i de øvrige år angiver derfor den reale værdi af ændringerne i bytteforholdet i forhold til basisåret.

Kædede værdier

Det er ikke definatorisk muligt at beregne en kædet værdi for den reale værdi af ændringerne i bytteforholdet, idet størrelsen ikke findes i løbende priser, hvorfor år til år vækstrater ikke kan beregnes på basis af værdien i foregående års priser.

Real bruttonationalindkomst og real disponibel bruttonationalindkomst

*Bruttonational-
indkomsten, BNI*

Bruttonationalindkomsten (BNI) beregnes ved at korrigere BNP med værdien af aflønning af ansatte, formueindkomst og produktions- og importskatter minus produktionssubsidier til og fra udlandet. Mens BNP viser værdien af den samlede indkomst, der er skabt på dansk område, viser BNI værdien af den samlede indkomst som danske residerter råder over.

*Disponibel brutto-
nationalindkomst*

Korrigeres der endvidere for de løbende overførsler (u-landshjælp, nettoindtægter fra EU mv.) fremkommer værdien af den disponible bruttonationalindkomst (disponibel BNI). Disponibel BNI er således et udtryk for værdien af den disponible indkomst

danske residerter kan tillade sig at anvende til forbrug og investering, forudsat at udlandskontoens løbende poster er i balance, dvs. saldoen = 0.

Real BNI Beregningen af den reale bruttonationalindkomst (real BNI) sker ved at korrigere $BNP_{\text{real købekraft}}$ med realværdien af den nettoindkomst der er forårsaget af aflønning af ansatte, formueindkomst og produktions- og importskatter minus produktionsubsidier fra udlandet, netto. Anvendes atter importprisindekset til deflateringen haves

$$\begin{aligned} (6) \text{ Real BNI} &= BNP_{\text{real købekraft}} + \frac{\text{Aflønning af ansatte mv. fra udlandet}}{P_M} \\ &= BNP_{\text{faste priser}} + \left(\frac{X}{P_M} - \frac{X}{P_X} \right) \\ &\quad + \frac{\text{Aflønning af ansatte mv. fra udlandet}}{P_M} \end{aligned}$$

Real disponibel BNI Deflateres endvidere de løbende overførsler fra udlandet, netto med importprisindekset, kan den reale disponible bruttonationalindkomst udtrykkes

$$(7) \text{ Real disponibel BNI} = \text{real BNI} + \frac{\text{løb. overf. fra udlandet}}{P_M}$$

Real disponibel BNI er værdien af den reale købekraft af den disponible indkomst som danske residerter kan tillade sig at anvende til forbrug og investering, hvis udlandskontoens løbende poster er i balance.

Oversigt **Sammenfattende kan følgende oversigt opstilles**

BNP, faste priser	(produktionen på dansk område i faste priser)
+ $(X/P_M - X/P_X)$	(den reale værdi af bytteforholdsgevinster)
<hr/>	
= BNP, real købekraft	(den reale købekraft af indkomst skabt på dansk område)
+ Aflønning af ansatte mv. fra udl./ P_M	(den reale værdi af nettoindkomsten fra aflønning af ansatte, formueindkomst og skatter fra udlandet, netto)
<hr/>	
= real BNI	(real købekraft af danskernes indkomster)
+ løb. overf. fra udl./ P_M	(den reale værdi af løbende overførsler fra udlandet)
<hr/>	
= real disponibel BNI	(real købekraft af danskernes disponible indkomst)

Kædede værdier Ovenstående identiteter gælder pga. den manglende additivitet ikke for kædede værdier. De er derimod gældende i foregående års priser, som danner grundlag for beregningen af kædede værdier.

I tabel 3.6 og tabel 4.6 er opgørelsen af den reale disponible bruttonationalindkomst opgjort i kædede værdier.

Bilag 6 Beregning af lønkvoter

Bruttofaktorindkomstens fordeling på aflønning af ansatte (inkl. arbejdsgiverbidrag) på den ene side og bruttooverskud af produktion og blandet indkomst på den anden side (den funktionelle indkomstfordeling) kan belyses ved beregning af lønkvoter. Ved lønkvoten forstås den procentvise andel af bruttofaktorindkomsten, der går til aflønning af ansatte.

Lønkvoten for erhverv Lønkvoten beregnes for hver af de 130 erhverv der indgår i nationalregnskabet. Betegnes lønkvoten for det i'te erhverv i år t k_{it} , beregnes erhvervets lønkvote som

$$(1) \quad k_{it} = \frac{l_{it}}{b_{it}} \times 100, \quad i = 1, 2, \dots, 130$$

hvor l angiver aflønning af ansatte og b bruttofaktorindkomsten.

Lønkvoten for grupper af erhverv For hovedgrupper af erhverv beregnes lønkvoten tilsvarende som forholdet mellem summen af aflønning af ansatte og summen af bruttofaktorindkomsterne i de erhverv, der indgår i hovedgruppen.

Lønkvoten for hovedgruppe j i år t kan derfor skrives som

$$(2) \quad k_{jt} = \frac{\sum_i l_{it}}{\sum_i b_{it}} \times 100,$$

hvor summeringen sker over de erhverv, der indgår i hovedgruppe j .

Da $l_{it} = \frac{k_{it}}{100} \times b_{it}$, kan (2) omskrives til

$$(3) \quad k_{jt} = \sum_i k_{it} \times \frac{b_{it}}{\sum_i b_{it}} = \sum_i k_{it} \times v_{ijt},$$

hvor $v_{ijt} = \frac{b_{it}}{\sum_i b_{it}}$ betegner det i'te erhvervs andel af hovedgruppe j 's samlede

bruttofaktorindkomst. Lønkvoten for en erhvervshovedgruppe kan således opfattes som en sammenvejning af de enkelte erhvervs lønkvoter (k_{it}) med bruttofaktorindkomstandelene som vægte.

Lønkvoten for hele økonomien Ved beregning af økonomiens samlede lønkvote må der tages stilling til, hvorledes den negative bruttofaktorindkomst for indirekte målte finansielle formidlingstjenester (FISIM) skal behandles. Da denne korrektionspost netop fremkommer fordi FISIM ikke fordeles på erhverv, har den ikke kunnet indgå i beregningen af de erhvervsfordelte lønkvoter, hvorimod den naturligt må indgå i den samlede lønkvote, der derfor bliver

$$(4) \quad K_{st} = \frac{\sum_i l_{it}}{\sum_i b_{it} - r_t} \times 100 = \frac{\sum_i b_{it}}{\sum_i b_{it} - r_t} \sum_i k_{it} \times v_{ist},$$

$$i = 1, 2, \dots, 130$$

hvor r_t angiver værdien af FISIM i år t . Det bemærkes, at den samlede lønkvote er større end den sammenvejede lønkvote for de 130 erhverv.

Standardberegnete lønkvoter Udviklingen i lønkvoter for hovedgrupper af erhverv og den samlede lønkvote kan være påvirket af dels ændrede funktionelle fordelinger inden for hvert enkelt af de 130 erhverv, dels forskydninger mellem erhverv med forskellige lønkvoter. Sidstnævnte effekt kan elimineres ved en såkaldt standardberegning af lønkvoterne, hvorved erhvervenes lønkvoter i det aktuelle år sammenvejes på grundlag af bruttofaktoriindkomsterne i et givet år, basisåret. De standardberegnete lønkvoter belyser således den del af udviklingen i lønkvoten, der kan tilskrives ændrede funktionelle fordelinger inden for hvert enkelt af de 130 erhverv.

Standardberegnet lønkvote for erhvervsgrupper Som basisår for standardberegningen anvendes 1995. Den standardberegnete lønkvote for erhvervshovedgruppe j i år t , Stk_{jt} , kan derfor analogt med (2) skrives som

$$(5) \quad Stk_{jt} = \sum_i k_{it} x v_{ij95},$$

hvor v_{ij95} angiver det i 'te erhvervs andel af bruttofaktoriindkomsten i hovedgruppe j i 1995.

Standardberegnet lønkvote for hele økonomien For den samlede økonomi er den standardberegnete lønkvote analogt med (4) beregnet som

$$(6) \quad Stk_{st} = \frac{\sum_i b_{it}}{\sum_i b_{it} - r_t} \sum_i k_{it} x v_{is95}$$

Det fremgår, at inddragelsen af FISIM i (6) sker på grundlag af forholdene i det løbende år, og ikke - som man umiddelbart ville forvente - forholdene i basisåret. Denne fremgangsmåde er valgt, fordi man herved på den mest hensigtsmæssige måde får taget hensyn til, at FISIM blot er en udgift til forbrug i produktion, der ikke har kunnet fordeles på erhverv. Tænkte man sig, at en sådan fordeling faktisk var foretaget, ville lønkvoterne i de enkelte erhverv have været tilsvarende større, både i basisåret og i de løbende år.

Implikationerne af den valgte fremgangsmåde klargøres bedst ved et tankeeksperiment: Hvis den eneste forskel mellem basisåret og det løbende år består i, at FISIM er blevet fordoblet, vil såvel den samlede lønkvote (jf. formel 4) som den samlede standardberegnete lønkvote (jf. formel 6) udvise stigning på trods af, at lønkvoterne for hvert enkelt af de 130 erhverv er uændrede. Havde korrektionsfaktoren for FISIM i (6) været beregnet ud fra forholdene i basisåret, ville den samlede standardberegnete lønkvote ikke have ændret sig. Men rent faktisk ville der i det løbende år være sket en stigning i de enkelte erhvervs lønkvote, hvis FISIM havde været fordelt, og det er hensigtsmæssigt at dette afspejles i den standardberegnete lønkvote, hvad der netop sikres ved anvendelse af formel (6).

Bilag 7

Engelsk oversættelse

Konto 2.1.2-2.4: Indkomstfordeling og -anvendelse

Account 2.1.2-2.4: Distribution and use of income

	ENS-kode/ ESA-code	
Konto 2.1.2 : Allokering af primær indkomst		
1 Bruttooverskud af produktionen og blandet indkomst	B.2g + B.3g	Account 2.1.2 : Allocation of primary income
2 Afłonning af ansatte (modtaget af residente lønmodtagere)	D.1	Gross operating surplus and mixed income
3 Løn (modtaget af residente lønmodtagere)	D.11	Compensation of employees (received by res. employees)
4 Arbejdsgiverbidrag til sociale ordninger	D.12	Wages and salaries (received by res. employees)
5 Faktiske arbejdsgiverbidrag	D.121	Employers' social contributions
6 Imputerede arbejdsgiverbidrag	D.122	Employers' actual social contributions
7 Produktions- og importskatter (modt. af off. forvaltning)	D.2	Employers' imputed social contributions
8 Produktskatter (modt. af off. forvaltning)	D.21	Taxes on production and imports (received by general government)
9 Moms	D.211	Taxes on products (received by general government)
10 Produktskatter undtagen moms og told mv.	D.2122 + D.214	Value added type taxes (VAT)
11 Andre produktionsskatter	D.29	Taxes on products except VAT and import duties
12 Subsidier (modt. af off. forvaltning)	D.3	Other taxes on production
13 Produktsubsidier (modt. af off. forvaltning)	D.31	Subsidies (received by general government)
14 Andre produktionssubsidier (modt. af off. forvaltning)	D.39	Subsidies on products (received by general government)
15 Formueindkomst fra udlandet, netto	D.4	Other subsidies on production (received by general government)
16 Formueindkomst fra udlandet	D.4	Property income, net from ROW
17 Formueindkomst til udlandet	D.4	Property income from ROW
18 Renter fra udlandet, netto	D.41	Property income to ROW
19 Renter fra udlandet	D.41	Interest, net from ROW
20 Renter til udlandet	D.41	Interest from ROW
21 Udloddet selskabsudbytte fra udlandet, netto	D.42	Interest to ROW
22 Udloddet selskabsudbytte fra udlandet	D.42	Distributed income of corporations, net from ROW
23 Udloddet selskabsudbytte til udlandet	D.42	Distributed income of corporations from ROW
24 Reinvesteret indtjening på direkte udenlandske inv., netto	D.43	Distributed income of corporations to ROW
25 Reinvesteret indtjening på direkte udenlandske inv.	D.43	Reinvested earnings on direct foreign investment, net
26 Reinvesteret indtjening på direkte investeringer i Danmark	D.43	Reinvested earnings on direct foreign investment
27 Formueindkomst henført til forsikringstagere, netto	D.44	Reinvested earnings on direct investment in Denmark
28 Formueindkomst henført til forsikringstagere fra udlandet	D.44	Property income attributed to insurance policy holders, net
29 Formueindkomst henført til forsikringstagere til udlandet	D.44	Property income attr. to insurance policy holders from ROW
30 Bruttonationalindkomst, BNI (1 + 2 + 7 ÷ 12 + 15)¹	B.5*g	Property income attr. to insurance policy holders to ROW
		Gross national income (1 + 2 + 7 ÷ 12 + 15)¹
Konto 2.2 : Fordeling af sekundær indkomst		
1 Bruttonationalindkomst, BNI	B.5*g	Account 2.2 : Secondary distribution of income
2 Løbende indkomst- og formueskatter mv. fra udlandet	D.5	Gross national income
3 Bidrag til sociale ordninger til udlandet	D.61	Current taxes on income, wealth, ect. from ROW
4 Sociale ydelser undt.sociale overførsler i naturalier fra udlandet	D.62	Social contributions to ROW
5 Andre løbende overførsler	D.7	Social benefits other than social transfers in kind from ROW
6 Skadesforsikringspræmier, netto fra udlandet	D.71	Other current transfers from ROW
7 Skadesforsikringserstatninger fra udlandet	D.72	Non-life insurance premiums, net from ROW
8 Løbende internationalt samarbejde fra udlandet	D.74	Non-life insurance claims from ROW
9 Diverse løbende overførsler fra udlandet	D.75	Current international cooperation from ROW
10 Fra udlandet i alt (2 + 3 + 4 + 5)		Miscellaneous current transfers from ROW
		From ROW (2 + 3 + 4 + 5)
11 Løbende indkomst- og formueskatter mv. til udlandet	D.5	Current taxes on income, wealth, ect. to ROW
12 Bidrag til sociale ordninger til udlandet	D.61	Social contributions to ROW
13 Sociale ydelser undt.sociale overførsler i naturalier til udlandet	D.62	Social benefits other than social transfers in kind to ROW
14 Andre løbende overførsler	D.7	Other current transfers to ROW
15 Skadesforsikringspræmier, netto til udlandet	D.71	Non-life insurance premiums, net to ROW
16 Skadesforsikringserstatninger til udlandet	D.72	Non-life insurance claims from ROW
17 Løbende internationalt samarbejde til udlandet	D.74	Current international cooperation to ROW
18 Diverse løbende overførsler til udlandet	D.75	Miscellaneous current transfers to ROW
19 Til udlandet i alt (11 + 12 + 13 + 14)		To ROW (11 + 12 + 13 + 14)
20 Disponibel bruttonationalindkomst (1 + 10 ÷ 19)¹	B.6g	Gross national disposable income (1 + 10 ÷ 19)¹
Konto 2.4 : Anvendelse af disponibel indkomst		
1 Disponibel bruttonationalindkomst	B.6g	Account 2.4 : Use of disposable income
2 Forbrugsudgift	P.3	Gross national disposable income
3 Privat forbrugsudgift		Final consumption expenditure
4 Offentlig forbrugsudgift		Private consumption expenditure
5 Offentlig individuel forbrugsudgift		Government consumption expenditure
6 Off. kollektiv forbrugsudgift (=faktisk kollektivt forbrug)	P.32	Government individual consumption expenditure
7 Bruttoopsparing (1 ÷ 2)¹	B.8g	Government collective consumption expenditure
		Gross saving (1 ÷ 2)¹

Konto 3: Kapital
Account 3: Capital

	ENS-kode/ ESA-code	
Konto 3 : Kapital		Account 3 : Capital
1 Bruttoopsparing	B.8g	Gross saving
2 Kapitaloverførsler fra udlandet, netto	D.9	Capital transfers, net from ROW
3 Kapitaloverførsler fra udlandet	D.9	Capital transfers from ROW
4 Investeringstilskud fra udlandet	D.92	Investment grants from ROW
5 Andre kapitaloverførsler fra udlandet	D.99	Other capital transfers from ROW
6 Kapitaloverførsler til udlandet	D.9	Capital transfers to ROW
7 Investeringstilskud til udlandet	D.92	Investment grants to ROW
8 Andre kapitaloverførsler til udlandet	D.99	Other capital transfers to ROW
9 Ændr. i nettoformue forårsaget af opsp. og kap.overf. (1 + 2) ...	B.10.1	Chg. in net worth due to saving and cap. transfers (1 + 2)
10 Faste bruttoinvesteringer mv. ¹	P.51+ P.53	Gross fixed capital formation ¹
11 Lagerændringer	P.52	Changes in inventories
12 Anskaff. af ikke-finansielle ikke-producerede aktiver	K.2	
12 Fordringserhvervelse, netto (9 ÷ 10 ÷ 11)	B.9	Net lending/net borrowing (9 ÷ 10 ÷ 11)

Konto 4: Danmark og udlandet
Account 4: Rest of the World (ROW)

	ENS-kode/ ESA-code	
1 Eksport af varer	P.61	Exports of goods
2 Turistindtægter	P.34	Income from tourism from ROW
3 Eksport af øvrige tjenester		Exports of other services
4 Aflønning af ansatte fra udlandet	D.1	Wages and salaries from ROW
5 Subsidier fra udlandet	D.3	Subsidies from ROW
6 Formueindkomst fra udlandet	D.4	Property income from ROW
7 Renter fra udlandet	D.41	Interest from ROW
8 Udloddet selskabsudbytte fra udlandet	D.42	Distributed income of corporations from ROW
9 Reinvesteret indtjening på direkte udenlandske investeringer	D.43	Reinvested earnings on direct foreign investment
10 Formueindkomst henført til forsikringstagere fra udlandet	D.44	Property income attr. to ins. policy holders from ROW
11 Løbende indkomst- og formueskatter mv. fra udlandet	D.5	Current taxes on income, wealth, ect. from ROW
8 Andre løbende overførsler mv. fra udlandet	D.6+D.7	Other current transfers, etc. from ROW
12 Bidrag til sociale ordninger fra udlandet	D.61	Social contributions from ROW
13 Sociale ydelser undtagen sociale overførsler i naturalier fra udl.	D.62	Soc. benefits other than soc. transfers in kind from ROW
14 Andre løbende overførsler fra udlandet	D.7	Other current transfers from ROW
15 Skadesforsikringspræmier, netto fra udlandet	D.71	Net non-life insurance premiums from ROW
16 Skadesforsikringserstatninger fra udlandet	D.72	Non-life insurance claims from ROW
17 Løbende internationalt samarbejde fra udlandet	D.74	Current international cooperation from ROW
18 Diverse løbende overførsler fra udlandet	D.75	Miscellaneous current transfers from ROW
19 Løbende indt. fra udlandet i alt (1 +.. + 6 + 11 + .. + 14)		Current income from ROW (1 +.. + 6 + 11.. + 14)
20 Kapitaloverførsler fra udlandet	D.9	Capital transfers from ROW
21 Investeringstilskud fra udlandet	D.92	Investment grants from ROW
22 Andre kapitaloverførsler fra udlandet	D.99	Other capital transfers from ROW
23 Anskaff. af ikke-finansielle ikke-producerede aktiver	K.2	
23 Indtægter fra udlandet i alt (19 + 20)		Total income from ROW (19 + 20)
24 Import af varer	P.71	Imports of goods
25 Turistudgifter	P.33	Expenditure on tourism in ROW
26 Import af øvrige tjenester		Imports of other services
27 Aflønning af ansatte til udlandet	D.1	Wages and salaries to ROW
28 Produktions- og importskatter til udlandet	D.2	Taxes on production and imports to ROW
29 Formueindkomst til udlandet	D.4	Property income to ROW
30 Renter til udlandet	D.41	Interest to ROW
31 Udloddet selskabsudbytte til udlandet	D.42	Distributed income of corporations to ROW
32 Reinvesteret indtjening på direkte investeringer i Danmark	D.43	Reinvested earnings on direct investment in Denmark
33 Formueindkomst henført til forsikringstagere til udlandet	D.44	Property income attr. to ins. policy holders to ROW
34 Løbende indkomst- og formueskatter mv. til udlandet	D.5	Current taxes on income, wealth, ect. to ROW
19 Andre løbende overførsler mv. til udlandet	D.6+D.7	Other current transfers, etc. to ROW
35 Bidrag til sociale ordninger til udlandet	D.61	Social contributions to ROW
36 Sociale ydelser undtagen sociale overførsler i naturalier til udl.	D.62	Soc. benefits other than soc. transfers in kind to ROW
37 Andre løbende overførsler til udlandet	D.7	Other current transfers to ROW
38 Skadesforsikringspræmier, netto til udlandet	D.71	Net non-life insurance premiums to ROW
39 Skadesforsikringserstatninger til udlandet	D.72	Non-life insurance claims to ROW
40 Løbende internationalt samarbejde til udlandet	D.74	Current international cooperation to ROW
41 Diverse løbende overførsler til udlandet	D.75	Miscellaneous current transfers to ROW
42 Løbende udgifter til udlandet i alt (24 +.. + 29 + 34.. + 37)		Current expenditure to ROW (24+..+29 +34+..+37)
43 Kapitaloverførsler til udlandet	D.9	Capital transfers to ROW
44 Investeringstilskud til udlandet	D.92	Investment grants to ROW
45 Andre kapitaloverførsler til udlandet	D.99	Other capital transfers to ROW
47 Anskaff. af ikke-finansielle ikke-producerede aktiver	K.2	
46 Udgifter til udlandet i alt (42 + 43)		Total expenditure to ROW (42 + 43)
47 Varebalance (Handelsbalance) (1 ÷ 24)		External balance of goods (1 ÷ 24)
48 Tjenestebalance (2 + 3 ÷ 25 ÷ 26)		External balance of services (2 + 3 ÷ 25 ÷ 26)
49 Vare- og tjenestebalancen (47 + 48)	B.11	External balance of goods and services (47 + 48)
50 Løbende saldo over for udlandet (19 ÷ 42)	B.12	Current external balance (19 ÷ 42)
51 Fordringsherværelse, netto (23 ÷ 46)	B.9	Net lending/net borrowing (23 ÷ 46)

Tabel 4.6

Real disponibel bruttonationalindkomst mv.
Real gross national disposable income etc.

	ENS-kode/ ESA-code	
1 Bruttonationalprodukt	B.1 *g	Gross domestic product
2 Aflønning af ansatte og formueindkomst fra udlandet, netto	D.1+D.4	Comp. of employees, property income from ROW, net
3 Produktions- og importskatter minus -subsidier fra udlandet	D.2-D.3	Taxes on production and imports from ROW, net
4 Justeringer for bytteforholdseffekter		Adjustments for changes in terms of trade
5 Bruttonationalindkomst (1 + 2 + 3 + 4)	B.5 *g	Gross national income (1 + 2 + 3)
6 Løbende overførsler fra udlandet, netto	D.5+D.6+D.7	Current transfers from ROW, net
7 Disponibel bruttonationalindkomst (5 + 6)	B.6g	Gross disposable income (4 + 5)

Institutionelle sektorer
Institutionelle sectors

	ENS-kode/ ESA-code	
Konto 1: Produktion		Account 1 : Production
Produktion / Import	P.1/P.7	Output/ Import
Markedsmaessig produktion	P.11	Market output
Produktion til eget brug	P.12	Output for own final use
Anden ikke-markedsmaessig produktion	P.13	Other non-market output
Forbrug i produktionen / Eksport	P.2/P.6	Intermediate consumption / Export
Bruttoværditilvækst / Vare-og tjenestebalancen	B.1g	Gross value added
Forbrug af fast realkapital	K.1	Consumption of fixed capital
Nettoværditilvækst	B.1n	Net value added
Konto 2.1.1: Indkomstdannelse		Account 2.1.1 : Generation of income
Bruttoværditilvækst	B.1g	Gross value added
Andre produktionsskatter minus -subsidier	D.29-D.39	Other taxes less subsidies on production
Andre produktionsskatter, udgift	D.29	Other taxes on production, expenditure
Andre produktionssubsidier, indtægt	D.39	Other subsidies on production, income
Bruttofaktorindkomst, BFI		Gross domestic product at factor cost
Aflønning af ansatte (producenters udgifter)	D.1	Compensation of employees
Bruttooverskud af produktionen og blandet indkomst	B.2g+B.3g	Gross operating surplus and mixed income
Konto 2.1.2: Allokering af primær indkomst		Account 2.1.2 : Allocation of primary income
Bruttooverskud af produktionen og blandet indkomst	B.2g+B.3g	Gross operating surplus and mixed income
Aflønning af ansatte (modt. af lønmodtagere)	D.1	Compensation of employees
Løn (modtaget af residenter lønmodtagere)	D.11	Wages and salaries
Arbejdsgiverbidrag til sociale ordninger	D.12	Employers' social contributions
Faktiske arbejdsgiverbidrag til sociale ordninger	D.121	Employers' actual social contributions
Imputerede arbejdsgiverbidrag til sociale ordninger	D.122	Employers' imputed social contributions
Produktions- og importskatter	D.2	Taxes on production and imports
Produktskatter	D.21	Taxes on products
Moms	D.211	Value added type taxes (VAT)
Produktskatter undtagen moms og told mv.	D.2122 + D.214	Taxes on products except VAT and import duties
Andre produktionsskatter, indtægt	D.29	Other taxes on production, income
Subsidier	D.3	Subsidier
Produktsubsidier	D.31	Subsidies on products
Andre produktionssubsidier	D.39	Other subsidies on production
Formueindkomst, netto	D.4	Property income, net
Formueindkomst, indtægt	D.4	Property income, income
Formueindkomst, udgift	D.4	Property income, expenditure
Renter, netto	D.41	Interest, net
Renter, indtægt	D.41	Interest, income
Renter, udgift	D.41	Interest, expenditure
Formueindkomst henført til forsikringstagere, netto	D.44	Property income attributed to insurance policy holders, net
Formueindkomst henført til forsikringstagere, indtægt	D.44	Property income attributed to insurance policy holders, income
Formueindkomst henført til forsikringstagere, udgift	D.44	Property income attributed to insurance policy holders, expenditure
Jordrente mv., netto	D.45	Rents, net
Jordrente mv., indtægt	D.45	Rents, income
Jordrente mv., udgift	D.45	Rents, expenditure
Udloddet selskabsudbytte, indtægt	D.42	Distributed income of corporations, income
Reinvesteret indtj. på direkte udenlandske investeringer, indtægt	D.43	Reinvested earnings on direct foreign investment, income
Bruttovirksomhedsindkomst	B.4g	Gross entrepreneurial income
Udloddet selskabsudbytte, udgift	D.42	Distributed income of corporations, expenditure
Reinvesteret indtjening på direkte udenlandske investeringer, udgift	D.43	Reinvested earnings on direct foreign investment, expenditure
Primær bruttoindkomst	B.5g	Gross primary income
Primær bruttoindkomst / bruttonationalindkomst	B.5g	Gross primary income
Konto 2.2: Fordeling af sekundær indkomst		Account 2.2 : Secondary distribution of income
Primær bruttoindkomst / bruttonationalindkomst	B.5g	Gross primary income / Gross national income
Løbende indkomst- og formueskatter mv.	D.5	Current taxes on income, wealth, etc.,
Bidrag til sociale ordninger	D.61	Social contributions, income
Faktiske bidrag til sociale ordninger, indtægt	D.611	Actual social contributions, income
Imputerede bidrag til sociale ordninger, indtægt	D.612	Imputed social contributions, income
Sociale ydelser undtagen sociale overførsler i naturalier	D.62	Social benefits other than social transfers in kind, income
Andre løbende overførsler	D.7	Other current transfers, income
Skadesforsikringspræmier, netto (modtaget)	D.71	Net non-life insurance premiums
Skadesforsikringserstatninger, indtægt	D.72	Non-life insurance claims, income
Løbende internationalt samarbejde, indtægt	D.74	Current international cooperation, income
Diverse løbende overførsler, indtægt	D.75	Miscellaneous current transfers, income

Institutionelle sektorer (fortsat)
Institutionelle sectors

	ENS-kode/ ESA-code		
I alt bruttoindtægter		Gross total income	
Løbende indkomst- og formueskatter mv.	D.5	Current taxes on income, wealth, etc., expenditure	
Bidrag til sociale ordninger	D.61	Actual social contributions	
Faktiske bidrag til sociale ordninger, udgift	D.611	Actual social contributions, expenditure	
Imputerede bidrag til sociale ordninger, udgift	D.612	Imputed social contributions, expenditure	
Sociale ydelser undtagen sociale overførsler i naturalier	D.62	Social benefits other than social transfers in kind, expenditure	
Andre løbende overførsler	D.7	Other current transfers, expenditure	
Skadesforsikringspræmier, netto (betalte)	D.71	Net non-life insurance premiums	
Skadesforsikringserstatninger, udgift	D.72	Non-life insurance claims, expenditure	
Løbende internationalt samarbejde, udgift	D.74	Current international cooperation, expenditure	
Diverse løbende overførsler, udgift	D.75	Miscellaneous current transfers, expenditure	
I alt bruttoudgifter		Gross total expenditure	
Disponibel bruttoindkomst / bruttonationalindkomst	B.6g	Gross disposable income / gross national income	
Konto 2.3: Indkomstfordeling via naturalieydelse		Account 2.3: Redistribution of income in kind	
Disponibel bruttoindkomst / bruttonationalindkomst	B.6g	Gross disposable income / Gross national income	
Sociale overførsler i naturalier	D.63	Social transfers in kind	
Sociale overførsler i naturalier, indtægt	D.63	Social transfers in kind, income	
Sociale overførsler i naturalier, udgift	D.63	Social transfers in kind, expenditure	
Korrigeret disponibel bruttoindkomst/ bruttonationalindkomst	B.7g	Adjusted gross disposable income / Gross national income	
Konto 2.4: Anvendelse af disponibel indkomst		Account 2.4: Use of disposable income	
Disponibel bruttoindkomst	B.6g	Gross disposable income	
Korr. for ændringer i husholdningernes nettoformue i pensionskassereserver	D.8	Adj. for the changes in net equity of households in pension funds reserves	
Bruttoopsparing	B.8g	Gross saving	
Konto 2.4.1: Anvendelse af disponibel indkomst		Account 2.4.1 : Use of disposable income	
Disponibel bruttoindkomst / bruttonationalindkomst	B.6g	Gross disposable income / Gross national income	
Korr. for ændr. i hush.s net.formue i pens.kasser, indtægt	D.8	Adj. for the change in net equity of househ. in pens. funds, income	
Forbrugsudgift	P.3	Final consumption expenditure	
Individuel forbrugsudgift	P.31	Individual consumption expenditure	
Kollektiv forbrugsudgift	P.32	Collective consumption expenditure	
Bruttoopsparing	B.8g	Gross saving	
Konto 2.4.2: Anvendelse af korr. disponibel indkomst		Account 2.4.2 : Use of adjusted disposable income	
Korrigeret disponibel bruttoindkomst / bruttonationalindkomst	B.7g	Adjusted gross disposable income / Gross national income	
Korr. for ændr. i hush. nettoformue i pens.kasser, indtægt	D.8	Adj. for the change in net equity of househ. in pension funds, exp.	
Faktisk individuelt forbrug	P.41	Actual individual consumption	
Faktisk kollektivt forbrug		Actual collective consumption	
Bruttoopsparing	B.8g	Gross saving	
Konto 3.1: Kapital		Account 3.1 : Capital	
Bruttoopsparing / Løbende saldo overfor udlandet	B.8g	Gross saving / Current external balance	
Kapitaloverførsler, netto	D.9	Capital transfers, net	
Modtagne kapitaloverførsler	D.9	Capital transfers, income	
Kapitalskatter, indtægt	D.91	Capital taxes, income	
Investeringsstilskud, indtægt	D.92	Investment grants, income	
Andre kapitaloverførsler, indtægt	D.99	Other capital transfers, income	
Betalte kapitaloverførsler	D.9	Capital transfers, expenditure	
Kapitalskatter, udgift	D.91	Capital taxes, expenditure	
Investeringsstilskud, udgift	D.92	Investment grants, expenditure	
Andre kapitaloverførsler, udgift	D.99	Other capital transfers, expenditure	
Ændring i nettoformue fra opsparing og kapitaloverførsler	B.10.1	Changes in net worth due to saving and capita. transf.	
Faste bruttoinvesteringer mv.	P.51	Gross fixed capital formation	
Lagerændringer	P.52	Changes in inventories	
Anskaffelse af ikke-fin. ikke-producerede aktiver, netto	K.2	Acquisitions of non-financial non-produced assets, net	
Fordringsrhvervelse, netto	B.9	Net lending/net borrowing	
Løbende indkomst- og formueskatter mv.	D.5	Current taxes on income, wealth, etc., expenditure	
Bidrag til sociale ordninger	D.61	Actual social contributions	
Faktiske bidrag til sociale ordninger, udgift	D.611	Actual social contributions, expenditure	
Imputerede bidrag til sociale ordninger, udgift	D.612	Imputed social contributions, expenditure	
Sociale ydelser undtagen sociale overførsler i naturalier	D.62	Social benefits other than social transfers in kind, expenditure	
Andre løbende overførsler	D.7	Other current transfers, expenditure	
Skadesforsikringspræmier, netto (betalte)	D.71	Net non-life insurance premiums	
Skadesforsikringserstatninger, udgift	D.72	Non-life insurance claims, expenditure	
Løbende internationalt samarbejde, udgift	D.74	Current international cooperation, expenditure	
Diverse løbende overførsler, udgift	D.75	Miscellaneous current transfers, expenditure	
I alt bruttoudgifter		Gross total expenditure	
Disponibel bruttoindkomst / bruttonationalindkomst	B.6g	Gross disposable income / gross national income	

Danish input-output tables

Dansk	Engelsk
Input I erhverv	Input by industries
Endelig anvendelse	Final uses
Offentligt forbrug	Government consumption
Faste bruttoinvesteringer og nettoanskaffelser af værdigenstande	Gross fixed capital formation and net acquisitions of valuables
Input i alt	Total of inputs
Privat forbrug	Private consumption
Individuelt, markedsfølsomt	Individual market
Individuelt, ikke-markedsfølsomt, Sundhed	Individual non-market, health
Andet individuelt, ikke-markedsfølsomt	Individual non-market, other
Kollektivt	Collective
Maskiner og inventar mv. ¹	Machinery, equipment etc. ¹
Transportmidler	Transport equipment
Boligbyggeri	Dwellings
Erhvervs-byggeri	Non-residential buildings
Anlæg	Civil engineering
Værdigenstande, Original værker	Valuables, original works
Software	Software
Efterforskningsboringer	Mineral exploration
Lagerændringer	Changes in inventories
Eksport	Exports
Endelig anvendelse i alt	Total of final uses
I alt	Total

¹Investeringer i maskiner og inventar mv. er inklusiv investeringer i stambesætninger.

¹Changes in agricultural breeding stocks are included under GFCF in machinery and equipment.