

**STATISTISKE UNDERSØGELSER
NR. 38**

**LANDSPROGNOSER 1980-2010
og
REGIONALE FREMSKRIVNINGER
1980-2000**

**DANMARKS STATISTIK
København 1981**

Da.3
048
ex. 17

Forord

I de senere år har Danmarks Statistik årligt udarbejdet en befolkningsprognose på landsplan samt befolkningsfremskrivninger for kommuner og amtskommuner. Resultaterne offentliggøres sædvanligvis i Statistiske Efterretninger, og med visse mellemrum i serien Statistiske Undersøgelser. Ved offentliggørelsen i Statistiske Undersøgelser gives der en mere detaljeret beskrivelse af den seneste demografiske udvikling og en mere indgående redegørelse for de valgte prognoseforudsætninger.

I dette nummer af Statistiske Undersøgelser præsenteres landsprognosen 1980-2010 og et udblik frem til år 2025, samt de amtskommunale fremskrivninger 1980-2000. De kommunale fremskrivninger er ikke offentliggjort, men kan rekvireres i Danmarks Statistik. Fremskrivninger på dette niveau offentliggøres hvert andet år. De seneste findes i Statistiske Efterretninger A. 7 1980, omfattende perioden 1979-2000.

Den forrige indgående beskrivelse af prognoseudarbejdelse er offentliggjort i Statistiske Undersøgelser nr. 36, 1978 og vedrører perioden 1977-2000. Siden denne har Danmarks Statistik analyseret dødelighedsforskellen mellem amtskommunerne og fertiliteten efter kvindens alder og paritet. Resultater fra disse undersøgelser er blevet inddraget i nærværende beskrivelse af befolkningsudviklingen og under opstillingen af prognoseforudsætningerne.

Idet fertiliteten fortsat stadig falder, har landsprognosens hovedalternativ en samlet fertilitet så lav som 1,7 mod 1977-prognosens 1,9. Endvidere har hovedalternativet nu en årlig nettoindvandring på 3000 (mod 0 i 1977) fordi man gennem de senere år har konstateret positiv nettoindvandring til Danmark. Landsprognosens hovedalternativ er i øvrigt sammenholdt med fire alternative fremskrivninger til belysning af konsekvenserne af forskellige fertilitets- og vandringsforudsætninger.

Også for de amtskommunale fremskrivninger er der udarbejdet alternativer til hovedfremskrivningerne - dog kun for så vidt angår vandringerne.

Publikationen foreligger på svensk og er udarbejdet i Danmarks Statistiks l. kontor af fuldmægtig Britta Hoem, fil.kand. fra Stockholms universitet.

Danmarks Statistik, december 1980

N. V. Skak-Nielsen

Lene Skotte

6 APR. 1981

**DANMARKS STATISTIK
BIBLIOTEKET**

Pris: 30,00 kr. inkl. 22 % moms

Danmarks Statistiks trykkeri

Udkommet i februar 1981

Preface

In recent years, Danmarks Statistik has prepared national population forecasts for Denmark and population projections for its counties and municipalities annually. In most years, the results are published in the series Statistiske Efterretninger, but at intervals they appear in the series Statistiske Undersøgelser. In the latter case, a more detailed description is given of the latest demographic trends and of the projection assumptions.

This issue of Statistiske Undersøgelser contains the national forecast for the period 1980-2010 and a sketch of trends up to the year 2025, as well as county projections for 1980-2000. The corresponding municipal projections are available from Danmarks Statistik on request. Projections on this level are published only every second year. For the published figures from 1979, see Statistiske Efterretninger No. A 7 1980. Most recently a detailed forecast description appeared in Statistiske Undersøgelser No. 36, 1978, referring to the period 1977-2000.

Since the latter publication, Danmarks Statistik has analysed mortality differentials between counties as well as female fertility by age and parity. Results of these investigations have been used in the present assessment of population trends.

Since fertility has been declining in recent years, the national forecast has a main alternative with a total fertility rate as low as 1,7. In the forecast from 1977, the corresponding figure was 1,9. Moreover, this main alternative has an assumed net in-migration of 3 000 individuals per year (up from 0 in 1977), because net migration has been positive in later years. To illustrate consequences of changes in the fertility and migration assumptions, four alternative national projections have been made. Similar alternative computations have been carried out (for migration alone) for the county projections.

This publication has been prepared in Swedish i Danmarks Statistik's 1st Division by Mrs. Britta Hoem.

Danmarks Statistik, december 1980

N. V. Skak-Nielsen

Lene Skotte

ISBN 87-501-0505-1

ISSN 0039-0682

Innehållsförteckning

1. Inledning och sammanfattning av resultaten	9
A. LANDSPROGNOSER 1980-2010	11
2. Fertilitet	
2.1 Utvecklingen hittills	13
2.2 Fertilitetsförutsättningar i prognosens huvudalternativ	20
3. Dödlighet	
3.1 Utvecklingen hittills	22
3.2 Dödlighetsförutsättningar i prognosen	25
4. Utrikes omflyttning	
4.1 Inledning	25
4.2 Flyttningar under åren 1933-68	27
4.3 Flyttningar under åren 1971-79	27
4.4 Migrationsförutsättningar i prognosens huvudalternativ	31
5. Prognosresultat. Hela landets befolkning, 1980-2010	
5.1 Inledning	34
5.2 Den totala folkmängdens storlek	34
5.3 Befolkningen efter ålder	
5.3.1 Generellt	36
5.3.2 Barn under skolåldern, 0-6 år	38
5.3.3 Barn i skolåldern, 7-16 år	39
5.3.4 De yrkesaktiva åldrarna, 17-66 år	40
x 5.3.5 Antalet pensionärer, 67 år och däröver	42
6. Befolkningsutvecklingen 2010-2025	44
7. Alternativa prognoser	
7.1 Variationer i fertilitetsantagandet	45
7.2 Variationer i migrationsantagandet	47
B. REGIONALA FRAMSKRIVNINGAR 1980-2000	53
8. Inledning	55
9. Regional fertilitet	
9.1 Utvecklingen hittills	55
9.2 Fertilitetsförutsättningar i den regionala framskrivningen	57

10. Regional dödlighet	
10.1 Utvecklingen hittills	59
10.2 Dödlighetsförutsättningar i den regionala framskrivningen	59
10.3 De regionala dödlighetsförutsättningarnas be- tydelse för framskrivningsresultaten	62
11. Vandringer	
11.1 Utvecklingen hittills	63
11.2 Vandringsförutsättningar i den regionala framskrivningen	69
12. Framskrivningsresultat. Huvudstadsregionen och amtskommunerna 1980-2000	72
Bilagstabeller	77
Tabellförteckning	141
Diagramförteckning	143
List of tables	145
List of diagrams	147
List of appendices	148

Contents

1. Introduction and summary of results	9
A. NATIONAL PROJECTIONS, 1980-2010	11
2. Fertility	
2.1 Past and current trends	13
2.2 Projection assumptions, main alternative	20
3. Mortality	
3.1 Past and current trends	22
3.2 Projection assumptions	25
4. External migration	
4.1 Introduction	25
4.2 Migration trends, 1933-68	27
4.3 Migration trends, 1971-79	27
4.4 Projection assumptions, main alternative	31
5. National projection results, 1980-2010	
5.1 Introduction	34
5.2 Total population size	34
5.3 Population size, by age	
5.3.1 General considerations	36
5.3.2 Ages 0-6 years	38
5.3.3 Ages 7-16 years	39
5.3.4 Ages 17-66 years	40
5.3.5 Ages 67 and above	42
6. Population trends, 2010-2025	44
7. Alternative projections	
7.1 Alternative projections of fertility	45
7.2 Alternative projections of migration	47
B. REGIONAL PROJECTIONS, 1980-2000	53
8. Introduction	55
9. Regional fertility	
9.1 Past and current trends	55
9.2 Projection assumptions	57

10. Regional mortality	
10.1 Past and current trends	59
10.2 Projection assumptions	59
10.3 Effect of mortality variations on projection results	62
11. Regional migration	
11.1 Past and current trends	63
11.2 Projection assumptions	69
12. Regional projection results	72
Appendices	77
List of tables	141
List of diagrams	143
List of tables (in English)	145
List of diagrams (in English)	147
List of appendices (in English)	148

1. Inledning och sammanfattning av resultaten

Danmarks Statistik presenterar årligen en prognos för hela landets befolkning. I denna rapport redovisas beräkningar för perioden 1980-2010 och en utblick till 2025¹⁾.

Syftet är att belysa hur folkmängden kommer att förändras till storlek och sammansättning om de nuvarande utvecklingstendenser står sig i framtiden. Prognosen omfattar en lång tidsperiod och osäkerheten ökar naturligtvis ju längre fram i tiden man kommer. Speciellt stor är osäkerheten för de åldersklasser som kommer att födas under framskrivningsperioden.

För att visa den framtida befolkningsutvecklingens känslighet överför förändringar i förutsättningarna har det utarbetats fyra alternativa framskrivningar. Några av de viktigaste resultaten utifrån dessa alternativa framskrivningar redovisas i avsnitt 7.

Den framtida befolkningsutvecklingen enligt prognosens huvudalternativ kan sammanfattas i nedanstående punkter:

- Den totala befolkningens storlek fortsätter att öka, om än svagt, fram till århundraskiftet, varefter den vill minska.
- Antalet skolbarn kommer att minska kraftigt under de närmaste 10 till 15 åren. I början av 1987 vill det vara 90 tusen färre i 7-16 års ålder än i början av 1980.
- Antalet personer i yrkesaktiv ålder (17-67 år) ökar under större delen av prognosperioden, men ökningstakten blir avtagande.
- Antalet pensionärer kommer att öka till år 1993, då de beräknas vara drygt 70 tusen fler än nu. Därefter minskar antalet något, men mot slutet av prognosperioden inleds en ny ökningsperiod. Antalet personer över 80 års ålder ökar under de närmaste 20 åren. Vid århundraskiftet förväntas de vara knappt 60 tusen (40 pct) fler än idag.

I rapporten redovisas också resultaten av en regional framskrivning på amtskommunnivå för perioden 1980-2000. På grund av den väsentligt större osäkerheten i det framtida inrikes flyttningsmönstret är den inte fördd lika långt fram i tiden som landsprognosen. Den regionala framskrivningen är år för år avstämd med landsprognosen, medan befolkningens fördelning på amtskommuner bestäms av de senaste årens utvecklingstendenser på amtskommunnivå.

1) I Statistiske Efterretninger, serie A, 1980:7 redovisas resultatet av den närmast föregående befolkningsprognosen. Den omfattar perioden 1979-2000.

Enligt denna framskrivning kommer Huvudstadsregionens befolkning att minska med knappt 6 pct fram till år 2000. I alla amtskommuner utanför Huvudstadsregionen förväntas en viss befolkningstillväxt, störst i Vestsjællands, Ribe och Ringkøbings amtskommuner, där folkmängden enligt beräkningarna kommer att öka med cirka 10 pct.

Det är karakteristiskt att tillväxten i amtskommunerna i Jylland främst beror på den naturliga folkökningen (antalet födda ÷ antalet döda) medan det främst är flyttningsöverskottet som ger amtskommunerna på Sjælland och Öarna i övrigt en framtida befolkningstillväxt.

**Landsprognoser
1980-2010**

2. Fertilitet

2.1. Utvecklingen hittills

Det årliga antalet födda har fallit mycket kraftigt sedan mitten av 1960-talet. Under åren 1965-66 föddes i genomsnitt 87 000 barn om året medan antalet under 1978-79 endast uppgick till knappt 61 000, en nedgång på drygt 30 pct. Under samma period har antalet kvinnor i de barnafödande åldrarna (15-45 år) ökat något, så fertilitetsnedgången har i själva verket varit större än vad nedgången i antalet födda visar.

Utvecklingen i Danmark följer ett generellt mönster. Nästan hela västvärlden har haft betydande fall i fertiliteten under de senaste 10-15 åren. I diagram 1 illustreras den samlade fertiliteten¹⁾ i Danmark, Finland, Norge och Sverige sedan 1961. Dessa nordiska länder har alla haft en stor fertilitetsnedgång efter 1966 och skillnaden i den samlade fertiliteten har blivit mindre under de senaste åren än för 10-15 år sedan.

Diagram 1. Samlad fertilitet i Danmark, Finland, Norge och Sverige sedan 1961.

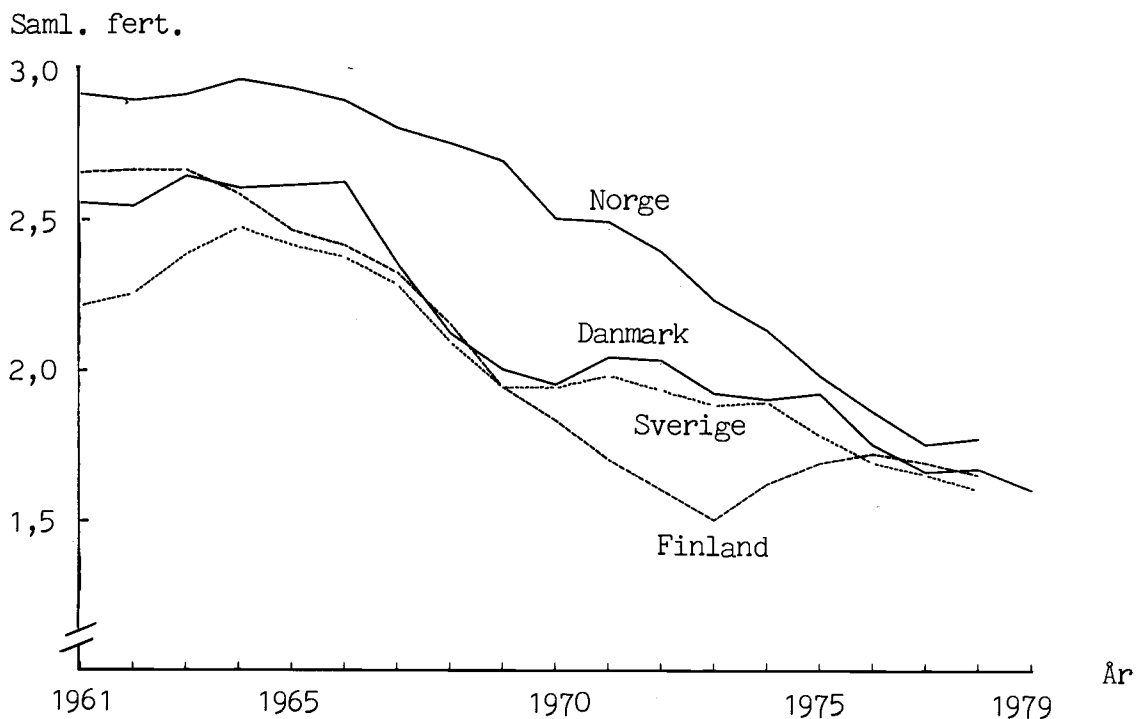

1) Samlad fertilitet erhålls som summan av de åldersspecifika fertilitetskvotienterna och tolkas som det genomsnittliga antalet barn som en kvinna skulle föda om hon föder barn i överensstämmelse med det studerade årets fertilitet. Vid beräkningen bortses från dödligheten hos kvinnor under 45 års ålder.

Stora variationer i fertilitetsnivån från en period till en annan är inte något nytt fenomen. Detta framgår ur diagram 2, som visar den samlade fertiliteten sedan seklets början. Fertilitetsnedgången började för drygt 100 år sedan. Vid århundradeskiftet hade den nått ner till något över 4,0 barn per kvinna och fortsatte att sjunka till mellan 2,1 och 2,2 barn i mitten av 1930-talet. Den låga fertiliteten under 1930-talets depressionsår följdes av en kraftig fertilitetsuppgång under förra delen av 1940-talet till ett nytt maximum på 3,0 barn per kvinna under 1946. Därefter sjönk fertiliteten något och låg stabilt mellan 2,5 och 2,6 under perioden från 1949 till 1966. Fertilitetsuppgången i början av 1940-talet förklaras av allt att döma till en del av att många kvinnor under dessa år kompenserade för sina få barnafödslar under depressionsåren. Efter 1966 har vi haft en ny nedgång ner till 1979 års låga fertilitet på 1,6, den lägsta som någonsin observerats i landet.

Diagram 2. Samlad fertilitet 1901-79.

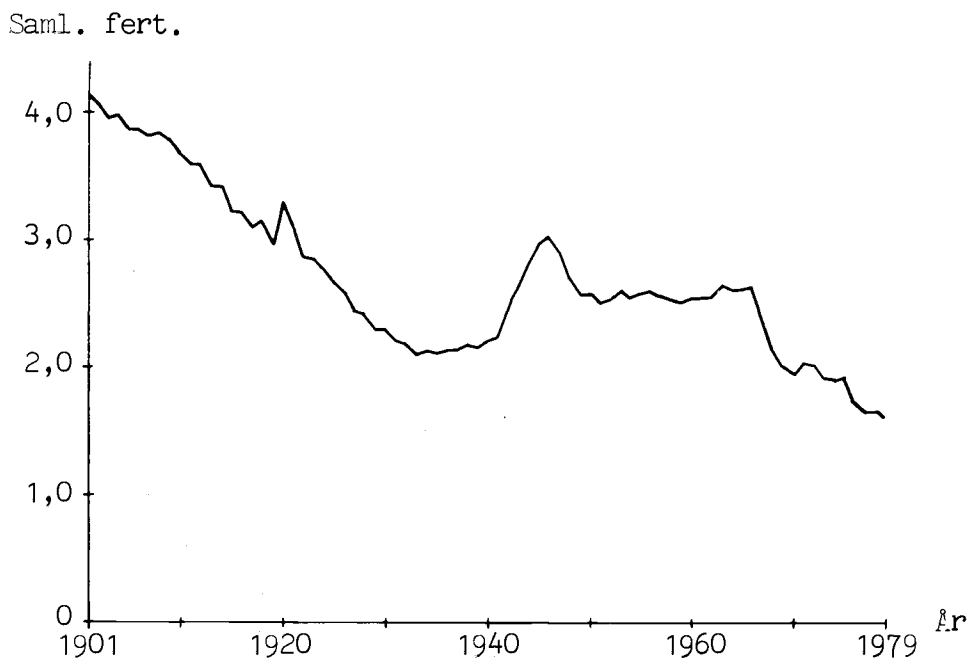

De stora variationerna i kalenderårsfertiliteten de senaste 50-60 åren betyder emellertid inte att det har varit motsvarande variationer i det genomsnittliga antalet barn som olika födselårsgångar av kvinnor har fött under samma tid. Det genomsnittliga antalet barn till kvinnor födda mellan 1901 och 1940 (heldragen linje i diagram 3) har tvärtom varit mycket stabilt och endast varierat mellan 2,15 och 2,40.

För kvinnor födda under perioden 1941-45 sjunker det genomsnittliga barnantalet successivt (prickad linje i diagram 3). Dessa kvinnor har ännu inte avslutat sin fertila period, men de har nått åldrar där fertiliteten är låg. (Deras återstående fertilitet har beräknats utifrån de senaste årens utveckling).

Diagram 3. Genomsnittligt barnantal till kvinnor födda 1901-46.

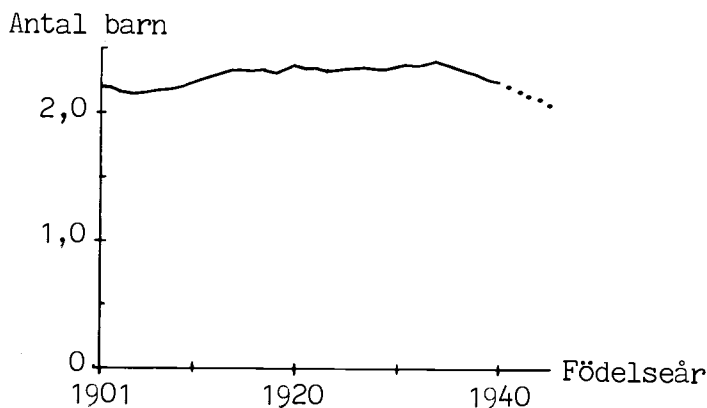

Stora variationer i kalenderårsfertiliteten behöver alltså inte betyda motsvarande ändringar i kvinnogenerationernas genomsnittliga barnantal. Den samlade fertiliteten kan också under en lång tidsperiod som till exempel under förra delen av 1940-talet till mitten av 1960-talet ligga på en högre nivå än vad någon generation som föder barn under perioden i genomsnitt når upp på. Bakgrunden för detta är att kalenderårsfertiliteten påverkas av förändringar i kvinnornas åldersmönster för barnafödandet. Om kvinnorna påbörjar barnafödandet i allt yngre åldrar verkar detta i en riktning av en ökning i kalenderårsfertiliteten, medan en senareläggning omvänt verkar i en riktning av en sänkning i kalenderårsfertiliteten. Diagram 4 visar de åldersspecifika fertilitetskvoienterna för ett urval generationer födda mellan 1900 och 1940 och man ser att det har varit tal om stora förändringar i fertilitetens åldersstruktur. I de yngre åldrarna har fertiliteten ständigt ökat, som en följd av att äktenskapen ingicks i allt yngre åldrar. Samtidigt har fertiliteten sjunkit i de högre åldrarna, dels för det att barnen föddes tidigare och dels för att färre fick många barn.

Diagram 4. Åldersspecifika fertilitetskvoienter för ett urval generationer födda 1900-40.

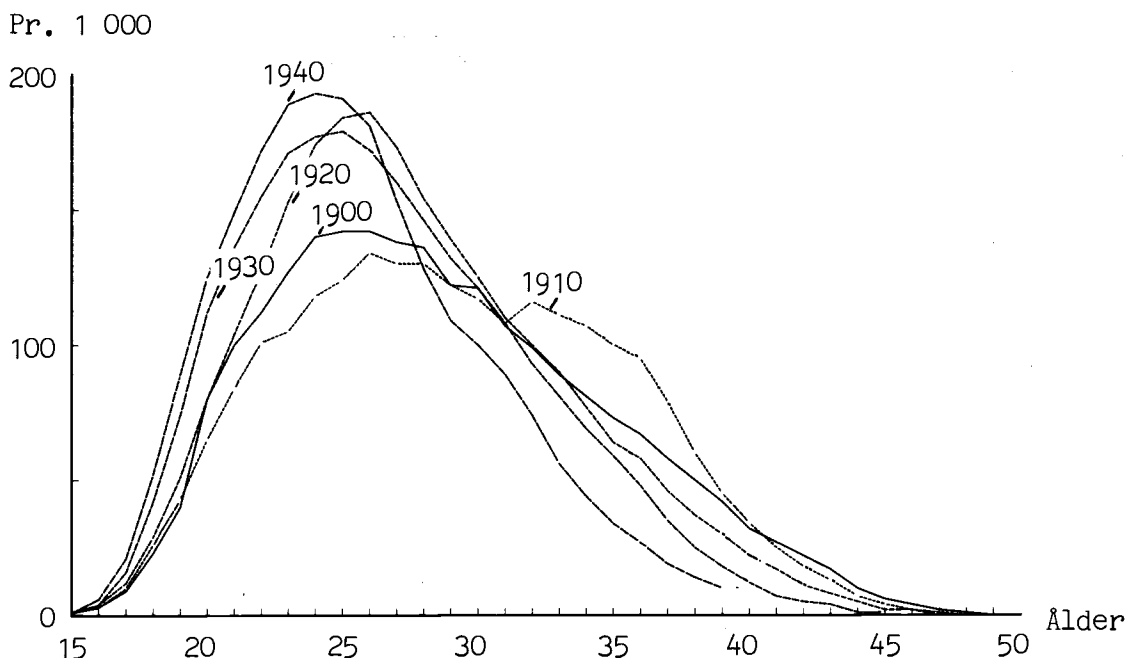

Fertilitetskurvan för 1910 års generation har ett mönster som avviker från den generella utvecklingstendensen. Till och med 29 års ålder (året 1939) har de lägre fertilitet än kvinnor födda tio år tidigare. I 30-årsåldern (dvs. under 1940-talet) sker en uppgång i fertiliteten för denna födelseårgång, vilken förtolkas som en kompensation för den tidigare förhållandevis låga fertiliteten. Motsvarande utseende på fertilitetskurvorna återfinns för de flesta årgångar av kvinnor födda omkring 1910.

Tidigareläggningsen av födslarna pågick för årgångarna av kvinnor födda fram till mitten av 1940-talet, men därefter har mönstret förändrats. Som framgår ur diagram 5 har de yngre generationerna haft en betydligt lägre fertilitet i början av sin fertila period.

Diagram 5. Åldersspecifika fertilitetskvotienter för ett urval generationer födda 1940-57.

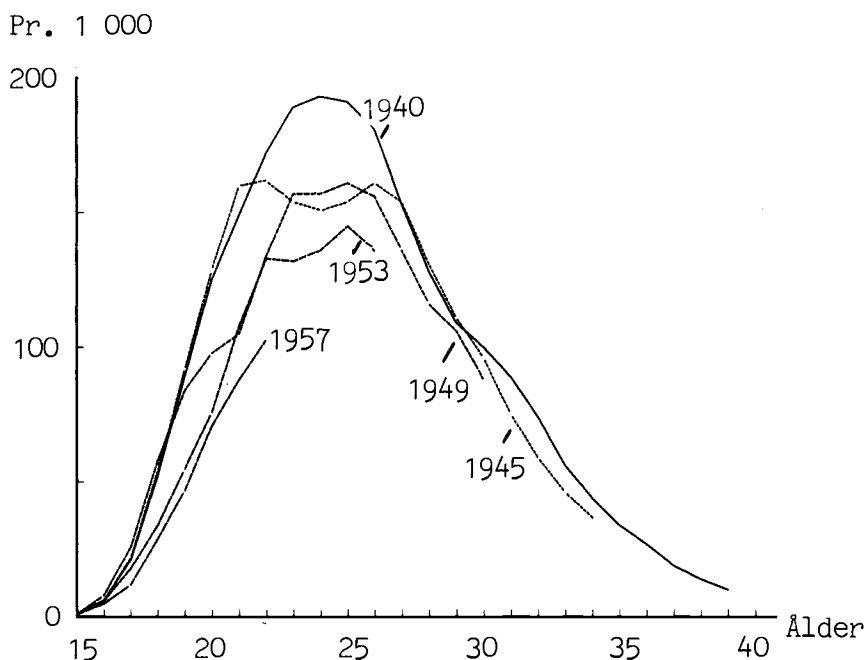

Till skillnad från den successiva tidigareläggningsen av fertiliteten som observerades för generationerna födda fram till mitten av 1940-talet, kom den nya fertilitetsnedgången plötsligt. Den började 1968-69 och i löpet av några få år var de yngre kvinnorna tillbaka på det samma genomsnittliga barnantal, som generationerna födda 25 år tidigare.

Dessa tendenser framgår dessutom tydligt av diagram 6, som visar den summerade fertiliteten t.o.m. 19, 24, 29 och 34 års ålder samt det totala genomsnittliga barnantalet för kvinnor födda 1901 och senare. Man ser också att fertiliteten efter 34 års ålder utgör en ständigt minskande andel av den samlade fertiliteten. Numeriska uppgifter om detta finns i tabell 1.

Diagram 6. Genomsnittligt barnantal i utvalda åldrar till kvinnor födda sedan 1901.

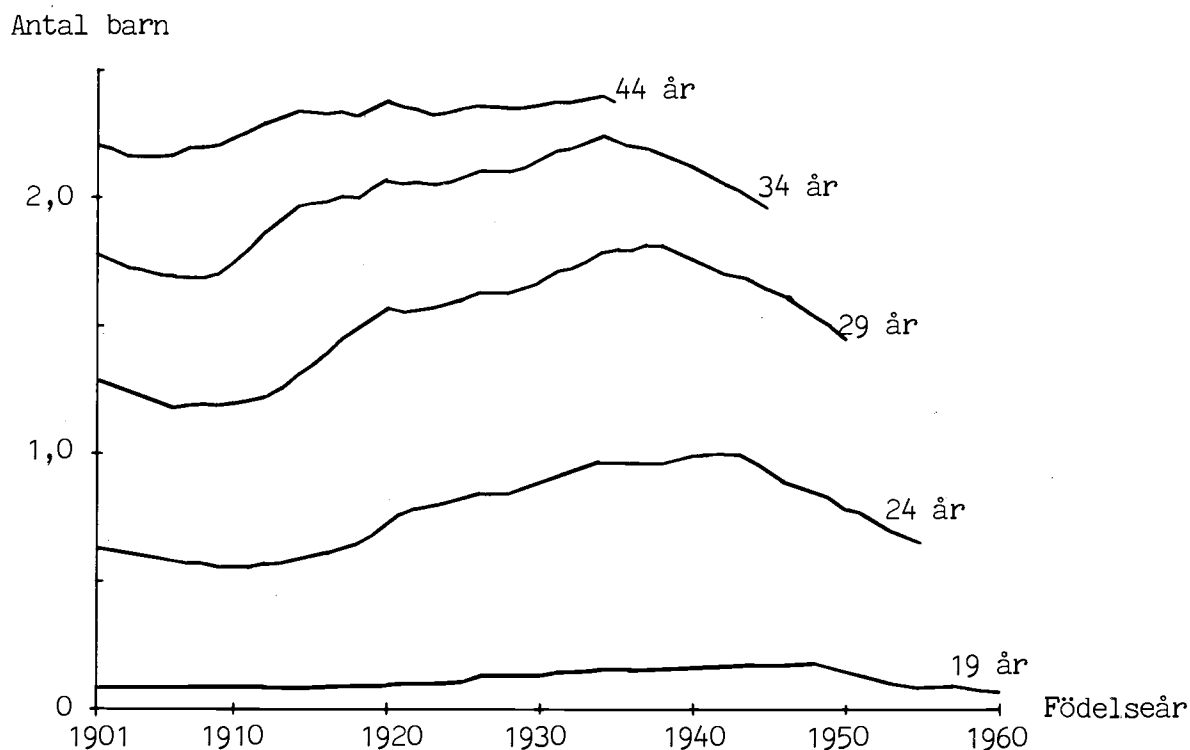

Tabell 1. Fertiliteten i 35 års ålder och däröver i procent av den samlade fertiliteten hos kvinnor födda 1900-04 och senare.

Födelseår	Pct	Födelseår	Pct
1900-04	19,5	1925-29	10,6
1905-09	22,3	1930-34	7,7
1910-14	19,0	1935-39	5,6
1915-19	14,2	1940-44	5,2
1920-24	12,1		

Den kraftigt sjunkande fertilitetsnivån för kvinnor födda sedan slutet av 1940-talet är i första hand en följd av att kvinnor nu gått över till att påbörja sitt barnafödande allt senare. Det kan man bland annat se av beräkningar utifrån statistiken över de födda barnens levandeföttnummer (infördes 1968), som visar på en kraftig nedgång i andelen yngre kvinnor som överhuvudtaget fött barn (tabell 2).

Tabell 2. Andelen kvinnor som har fött minst ett barn i 19, 22, 25 och 28 års ålder hos generationerna från 1945-59. Procent.

Födelseår	Andel kvinnor som fött minst ett barn i			
	19 års ålder	22 års ålder	25 års ålder	28 års ålder
1945	15,4	45,2	67,4	81,6
1946	15,5	43,6	67,0	82,0
1947	16,0	41,7	65,9	80,6
1948	16,0	39,7	65,1	79,8
1949	16,1	38,8	64,5	79,0
1950	14,5	36,5	62,8	77,2
1951	13,3	35,9	61,9	
1952	11,4	34,3	59,0	
1953	10,4	34,3	57,5	
1954	9,4	32,8		
1955	9,1	31,4		
1956	9,1	30,2		
1957	8,6			
1958	8,0			
1959	7,3			

För kvinnor födda efter 1945 har det varit nedgångar i andelen kvinnor som har fött minst ett barn för nästan alla födelseårgångar. Speciellt kraftig är nedgången i de båda yngsta åldersklasserna, som redovisas i tabell 2. Samtidigt som andelen kvinnor med minst en födsel minskar, har de som föder barn överhuvudtaget, fött det första barnet i allt högre åldrar. Om man till exempel jämför generationerna födda 1945 och 1950 och begränsar sig till de kvinnor som fött minst ett barn i 28 års ålder (81,6 respektive 77,2 pct) har 55 pct av 1945 års generation fött det första barnet innan 23 års ålder och 45 pct mellan 23 och 28 års ålder, medan 1950 års generation har en fördelning på 47 och 53 pct i de två åldersgrupperna.

Hittills tycks det inte vara särskilt stora variationer i andelen kvinnor som går vidare och får två barn, bland de kvinnor som har fött sitt första barn för generationerna födda sedan 1945. Däremot är det en minskande andel tvåbarnskvinnor som föder tre eller flera barn¹⁾.

1) jfr. Arbejdsnotat nr. 8, Fertiliteten efter kvinnans ålder och paritet hos danska kvinnor födda sedan 1945, Danmarks Statistik, 1979 och F. Finnäs och J. M. Hoem (1979), Træk af fertilitetsfaldet i Danmark siden slutningen af tresserne, Forsikringsmatematisk laboratorium, Københavns Universitet.

Trots den relativt oförändrade tendens att få två barn om man fått det första, betyder senareläggningen av första barnets födelse, att det vid en given ålder är en minskande andel bland ettbarnskvinnorna som har nått att få minst två barn. I kombination med att det blivit mindre vanligt att föda tre eller flera barn har detta fått det genomsnittliga barnantalet hos kvinnor med barn till att sjunka. Se tabell 3.

Tabell 3. Genomsnittligt barnantal vid 22, 25, 28 och 31 års ålder bland kvinnor med barn. Födelseårgångarna från 1945 och senare.

Födelseår	Genomsnittligt barnantal bland kvinnor med barn i			
	22 års ålder	25 års ålder	28 års ålder	31 års ålder
1945	1,39	1,61	1,88	2,07
1946	1,36	1,59	1,84	2,03
1947	1,35	1,58	1,83	2,01
1948	1,34	1,56	1,80	
1949	1,32	1,53	1,77	
1950	1,31	1,51	1,74	
1951	1,30	1,49		
1952	1,29	1,48		
1953	1,26	1,47		
1954	1,25			
1955	1,25			
1956	1,24			

För kvinnor födda före 1945 finns ingen statistik som gör det möjligt att direkt beräkna andelen kvinnor med minst en födsel eller det genomsnittliga barnantalet bland dem som har fått barn. För 1945 års generation kommer omkring 90 pct av kvinnorna att någonsin föda minst ett barn. (I 33 års ålder har 89 pct fött barn). Upplysninger i folkräkningen 1970 visar på cirka 10 pct barnlösa kvinnor i 30-40 års ålder, det vill säga bland kvinnor födda 1930-40¹⁾. Under förutsättning att 90 pct fått barn, blir det genomsnittliga barnantalet för kvinnor med barn 2,65 för 1935 års generation mot 2,50 för 1940 års generation och 2,30 för 1945 års generation²⁾. Dessa beräkningar visar alltså på ett betydligt fall (13 pct) i det genomsnittliga barnantalet för kvinnor med barn mellan 1935 och 1945 års generationer.

1) Beräkningen av andelen barnlösa kvinnor är skattad från kvinnornas fördelning efter antalet hemmavarande barn under 18 år.

2) Kvinnor födda 1940 och 1945 har inte helt avslutat sin fertila period. Fertiliteten efter 39 respektive 34 års ålder har beräknats utifrån de senaste årens utveckling.

Om utvecklingstendenserna från de senaste cirka tio åren fortsätter, kommer vi att få ett betydligt lägre genomsnittligt barnantal per kvinna i framtiden än hittills. Den framtida utvecklingen diskuteras i nästa avsnitt samtidigt som prognosens fertilitetsförutsättningar redovisas.

2.2. Fertilitetsförutsättningar i prognosens huvudalternativ

Som framgick ur förra avsnittet har fertilitetsutvecklingen under de senaste tiotal åren inneburit stora förändringar i barnantalsfördelningen bland yngre kvinnor. Eftersom kvinnorna med det "nya" fertilitetsmönstret ännu inte har avslutat barnafödandet, vet man inte med säkerhet vad 1970-talets låga fertilitetsnivå vill betyda för den framtida familjestrukturen. Som tidigare nämnts, kan man för kvinnor födda efter 1945 i alla åldrar observera en nedgång i andelen kvinnor med barn samtidigt med att det genomsnittliga barnantalet bland barnfamiljerna fortsätter att minska, främst beroende på en nedgång i andelen tvåbarnskvinnor som går vidare och föder tre eller flera barn.

Med tanke på de faktorer som sätts i samband med fertilitetsnedgången sedan mitten av 1960-talet (bland andra effektivare preventivmedel, fri abort, längre utbildning hos kvinnor liksom en ökande andel förvärvsarbetande kvinnor) är det liten orsak till att vänta någon kraftig fertilitetsuppgång inom de närmaste åren. Man bör nog inställa sig på en fortsatt nedgång i barnfamiljernas genomsnittliga barnantal. Samtidigt är det sannolikt att en växande andel kvinnor kommer att vara barnlösa. Denna kombination kan komma till att medföra betydande nedgångar i generationernas samlade fertilitet jämfört med det genomsnittliga barnantalet som har observerats för kvinnor födda fram till 1940-talets början (jfr. diagram 3).

Tabell 4 visar den samlade fertilitetens storlek för en generation vid olika kombinationer av andelen kvinnor som någon gång föder barn och barnfamiljernas genomsnittliga barnantal.

Tabell 4. Samlad fertilitet vid utvalda kombinationer av andelen kvinnor som föder barn och barnfamiljernas genomsnittliga barnantal.

Andel kvinnor som föder minst ett barn. Pct	Barnfamiljernas genomsnittliga barnantal						
	2,5	2,3	2,2	2,1	2,0	1,9	1,8
90	2,25 ¹⁾	2,07 ²⁾	1,98	1,89	1,80	1,71	1,62
87	2,18	2,00	1,91	1,83	1,74	1,65	1,57
84	2,10	1,93	1,85	1,76	1,68	1,60	1,51
80	2,00	1,84	1,76	1,68	1,60	1,52	1,44

1) motsvarar mönstret för 1940 års generation.

2) " " " 1945 " " .

I prognosens huvudalternativ har antagits att de kvinnor som just har påbörjat eller som inom prognosperioden kommer att påbörja sitt barnafödande, vill få 1,7 barn i genomsnitt. Jämfört med vad som har observerats för tidigare generationer, är detta en mycket låg samlad fertilitet. (Det är 25 pct lägre än talet för 1940 års generation till exempel). Nivån 1,7 uppnås om till exempel 80-85 pct av kvinnorna föder 2,0-2,1 barn i genomsnitt, antaganden som ligger väl i överensstämmelse med den utveckling, som har observerats under senare år. Diagram 7 visar den summerade fertiliteten i utvalda åldrar för generationerna födda efter 1920, med den observerade utvecklingen till och med 1979 som heldragna kurvor och prognosens antagna utveckling inprickade.

Diagram 7. Genomsnittligt barnantal i utvalda åldrar till kvinnor födda sedan 1920.

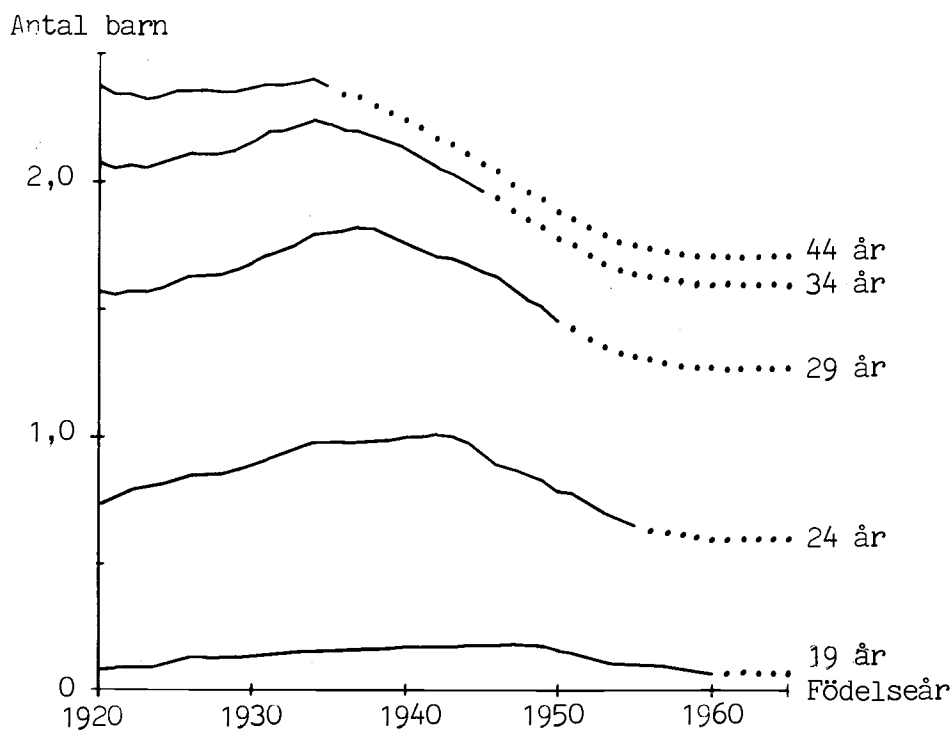

För kalenderårsfertiliteten betyder prognosantagandet att den samlade fertiliteten stiger från 1,6 i 1979 till 1,7 i löpet av två år, varefter den ligger konstant under hela prognosperioden. I en befolkning som den danska, där kvinnor har tillgång till fri abort och effektiva preventivmedel, är det vanligt med variationer i den samlade fertiliteten från en period till en annan, beroende bland annat på förändringar i det ekonomiska läget och i familjepolitiska åtgärder. Sådana variationer kommer säkerligen också kunna observeras i framtiden, men det är omöjligt att förutsäga dem, och effekten på fertiliteten har vi inte kunskap om. Prognosantagandet skall därför ses som ett trendvärde för det genomsnittliga barnantal, som dagens unga kvinnor antages få.

I prognosen har förutsatts att fertilitetsökningen jämfört med 1979 års nivå främst vill beröra åldersklasserna 22-33 års ålder. I bilaga 1 redovisas de åldersspecifika fertilitetskvotienterna för 1979 samt för prognosperioden.

3. Dödlighet

3.1. Utvecklingen hittills

Dödligheten i Danmark är numera mycket låg. Endast ett fåtal länder, häribland Norge och Sverige, har en ännu något lägre dödlighetsnivå.

Diagram 8 illustrerar dödlighetsutvecklingen i sex större åldersintervaller sedan 1930-talets början. Nedgångar kan observeras i samtliga åldrar. Speciellt stor har dödlighetsminskningen varit i de yngre åldersklasserna, där det för både män och kvinnor gäller att nivån nu är mindre än hälften av vad den var under 1930-talets förra hälft.

Diagram 8. Dödlighetsutvecklingen sedan 1930-talets början. (1931-35 = 100).

Pct. 1931-35=100

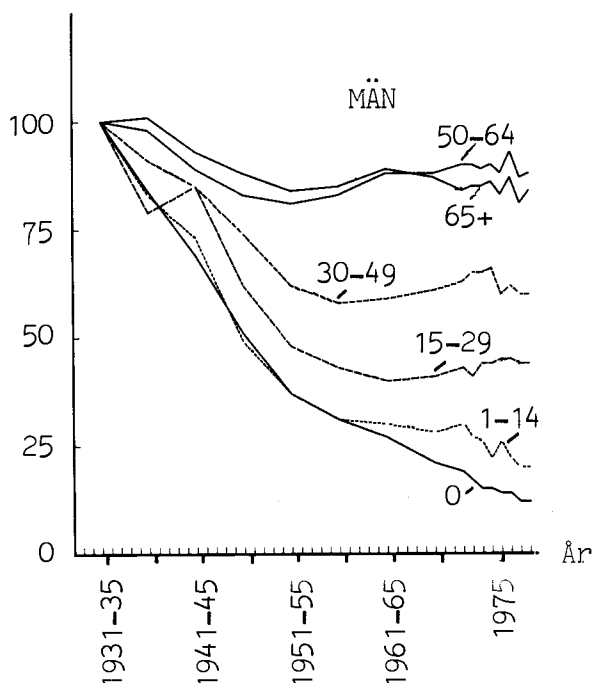

Pct. 1931-35=100

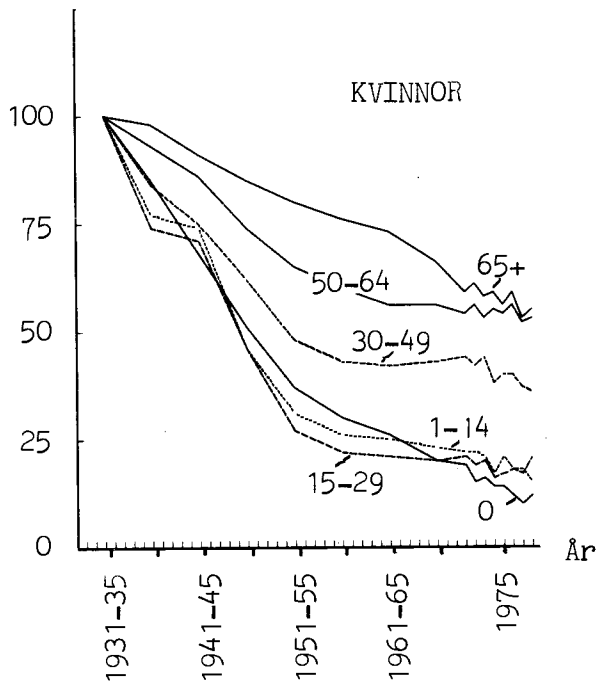

Anm. Femårsperioder fram till och med 1970. Därefter årliga uppgifter.

Bortsett från i de yngsta åldersklasserna har männens dödlighet legat förhållandevis stabilt sedan mitten av 1950-talet. I vissa åldrar har den till och med ökat något. Dödligheten hos kvinnor visar däremot nedåtgående tendenser också efter 1950-talet.

Medellivslängden¹⁾ för män i ett års ålder har varit i det närmaste konstant kring 71 år sedan mitten av 1950-talet. Under

1) Återstående medellivslängd visar det genomsnittliga antal år som personer i en given ålder har kvar att leva om deras dödlighet i varje ålder svarar till den nivå som har konstaterats i den aktuella perioden.

samma period har ett-åriga kvinnors medellivslängd ökat från 73,4 år till 77,1 år (tabell 5).

Tabell 5. Återstående medellivslängd i utvalda åldrar, 1931-78.

Period	Män				Kvinnor			
	0 år	1 år	40 år	75 år	0 år	1 år	40 år	75 år
1931-35	62,0	66,5	32,1	7,2	63,8	67,1	32,5	7,3
1941-45	65,6	68,4	33,2	7,5	67,7	69,6	33,9	7,7
1951-55	69,8	71,1	34,3	8,0	72,6	73,4	35,9	8,3
1956-60	70,4	71,3	34,3	8,0	73,8	74,3	36,6	8,5
1961-65	70,3	71,0	33,8	7,9	74,5	74,8	37,1	8,8
1966-70	70,6	70,9	33,8	8,1	75,4	75,4	37,6	9,4
1971-75	70,9	70,9	33,8	8,3	76,5	76,3	38,4	10,1
1977-78	71,5	71,3	34,0	8,5	77,5	77,1	39,1	10,6

Nedgången i spädbarnsdödligheten sedan 1950-talets början har dock medfört att medellivslängden vid födelsen för män har ökat från 69,8 under perioden 1951-55 till 71,5 år i 1977-78. Motsvarande tal för kvinnor är 72,6 år under perioden 1951-55 mot 77,5 år i 1977-78, en ökning med fem år. Det har således varit en växande skillnad i medellivslängden hos nyfödda män och kvinnor.

Män har en högre dödlighet än kvinnor i alla åldrar. Som framgår ur diagram 9, är den procentvisa överdödligheten störst i åldersintervallet 15-29 års ålder. Att männens dödlighet i dessa åldrar är mer än dubbelt så hög som kvinnornas, förklaras främst av en betydligt högre olycksdödlighet hos männen.

Tabell 6 visar dödligheten under 1970-talet, den period som främst ligger till grund för dödlighetsförutsättningarna i prognosen. Dödligheten under första levnadsåret har minskat för både män och kvinnor. Den var under 1978 omkring 25 pct lägre än under 1970-talets förra hälft. Dödligheten hos äldre kvinnor (över 60 års ålder) har sjunkit med 5 till 10 pct, medan dödligheten bland äldre män har varit relativt konstant.

Under 1976 observerades en tillfällig uppgång i dödligheten hos personer över 50-60 års ålder. Denna förklaras av en influensaepidemi som förekom under första kvartalet 1976¹⁾. Dödligheten under 1977 var däremot förhållandevis låg jämfört med både 1975 och 1978, vilket kanske skulle kunna betyda att influensan till en del

1) Jfr. artikel i Befolkningens Bevægelser 1976, Dødeligheden i 1976, Danmarks Statistik, 1978.

Tabell 6. Dödskvotienter under 1970-talet.

Ålder	Män					Kvinnor				
	1971-74 (Genomsnitt)	1975	1976	1977	1978	1971-74 (Genomsnitt)	1975	1976	1977	1978
	----- pr. 1000 -----					----- pr. 1000 -----				
0 ¹⁾	14,07	11,82	12,01	10,43	9,79	10,16	8,82	8,18	6,82	7,73
1- 9	0,60	0,58	0,54	0,44	0,42	0,40	0,43	0,33	0,38	0,33
10-19	0,72	0,65	0,68	0,63	0,65	0,33	0,28	0,30	0,26	0,30
20-29	1,04	1,19	1,12	1,12	1,14	0,46	0,42	0,44	0,46	0,49
30-39	1,59	1,49	1,52	1,50	1,44	1,01	0,96	0,94	0,95	0,88
40-49	4,00	3,79	4,00	3,87	3,93	2,91	2,80	2,94	2,66	2,67
50-59	10,58	10,51	11,11	10,46	10,42	6,31	6,34	6,59	6,12	6,25
60-69	28,19	27,02	27,99	26,31	27,53	14,69	14,09	14,71	13,53	13,88
70-79	67,95	67,12	69,88	65,32	67,52	42,46	40,09	41,66	37,71	38,29
80+	214,85	223,55	227,53	214,55	205,08	180,62	175,76	187,20	163,41	167,73
	----- 1971-74=100 -----					----- 1971-74=100 -----				
0 ¹⁾	100	84	85	74	70	100	87	81	67	76
1- 9	100	97	90	73	70	100	108	83	95	83
10-19	100	90	94	88	90	100	85	91	79	91
20-29	100	114	108	108	110	100	91	96	100	107
30-39	100	94	96	94	91	100	95	93	94	87
40-49	100	95	100	97	98	100	96	101	91	92
50-59	100	99	105	99	98	100	100	104	97	99
60-69	100	96	99	93	98	100	96	100	92	94
70-79	100	99	103	96	99	100	94	98	89	90
80+	100	104	106	100	96	100	97	104	90	93

Anm. Dödskvotienterna (antal döda pr. 1000 av medelfolkmängden) är beräknade som genomsnitt av dödskvotienterna för de enskilda åttårsklasserna.

1) Antalet döda 0-åringar pr. 1000 levandefödda.

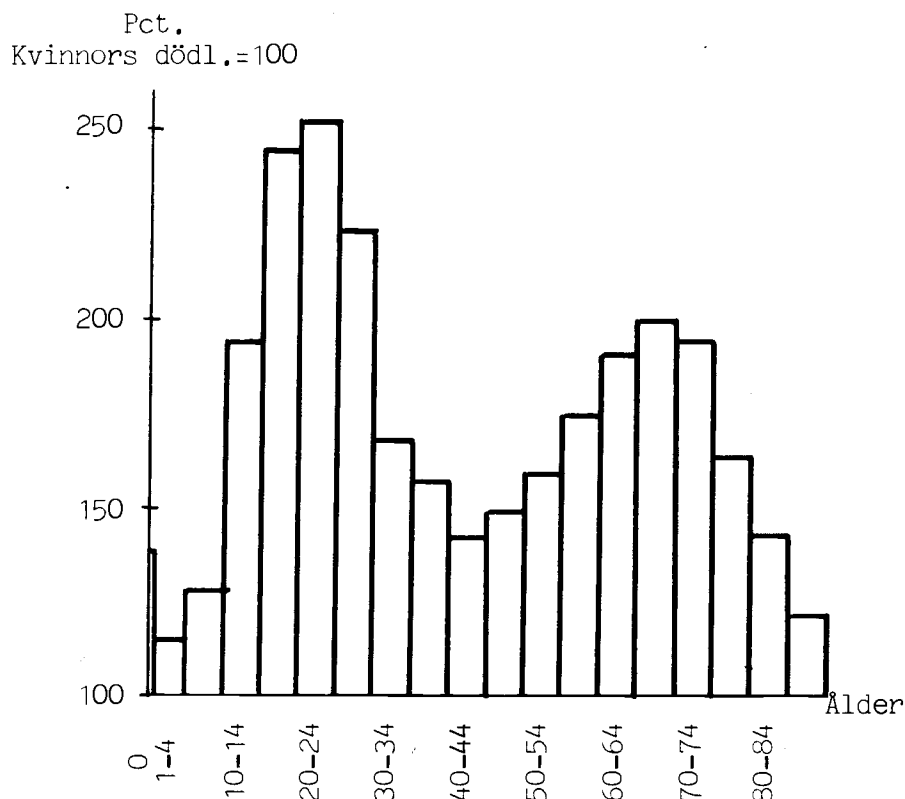
Diagram 9. Procentuell överdödlighet hos män, 1977-78.

har haft dödlig utgång särskilt ofta bland personer som nog ville ha avlidit av andra orsaker inom löpet av ett till två år.

3.2. Dödlighetsförutsättningar i prognosen

Dödligheten är nu så låg upp till 40-50 års ålder att valet av dödlighetsförutsättningar inom de gränser som dödligheten kan tänkas variera mellan inte får den stora betydelse för den framtida befolkningsutvecklingen.

I prognosen har det förutsatts att dödligheten vill förbli på 1977-78 års nivå under hela prognosperioden. För kvinnor över 60 år har dödligheten reducerats något i överensstämmelse med den utveckling som har observerats under senare år. Reduktionen betyder att medellivslängden för 60-åriga kvinnor ökar något från 21,6 år enligt dödlighetstabellen för perioden 1977-78 till 21,8 år enligt prognosens dödlighetsförutsättningar.

I bilaga 2 redovisas prognosens dödlighetsförutsättningar efter kön och ålder.

4. Utrikes omflyttning

4.1. Inledning

Under de senaste 50 åren har den utrikes omflyttningen haft en begränsad betydelse för landets totala befolkningstillväxt. Tabell 7 visar den totala befolkningstillväxtens fördelning på utrikes nettoinvandring och födelseöverskott (antalet levande födda ÷ antalet dödsfall) för perioden 1930-79 och diagram 10 ger det årliga antalet in- och utvandrare under samma period.

Tabell 7. Befolkningstillväxtens fördelning på nettoinvandring och födelsesöverskott, 1930-79.

Period	Befolknings- tillväxt	härav	
		Nettoinvandring	Födelsesöverskott
		1000-tal	
1930-39	292,0	28,0	264,0
1940-49	430,0	- 19,5	449,5
1950-59	317,2	- 48,4	365,6
1960-69	350,9	18,7	332,2
1970-79	210,3	37,3	173,1
Summa	1600,4	16,0	1584,4

Statistiken över de utrikes omflyttningarna är behäftad med en viss osäkerhet, speciellt för 1930- och 1940-talet. Man räknar med att 2 000 till 3 000 personer årligen utvandrade under 1930-talet utan att meddela flyttningen till folkregistrena, och speciellt under förra delen av 1940-talet antages att många hade tillfälligt arbete i Tyskland utan att detta registrerades. Många gånger rapporterades också flyttningen lång tid efter det att den i realiteten ägde rum¹⁾.

Diagram 10. Antalet in- och utvandrare, 1930-79.

1 000-tal

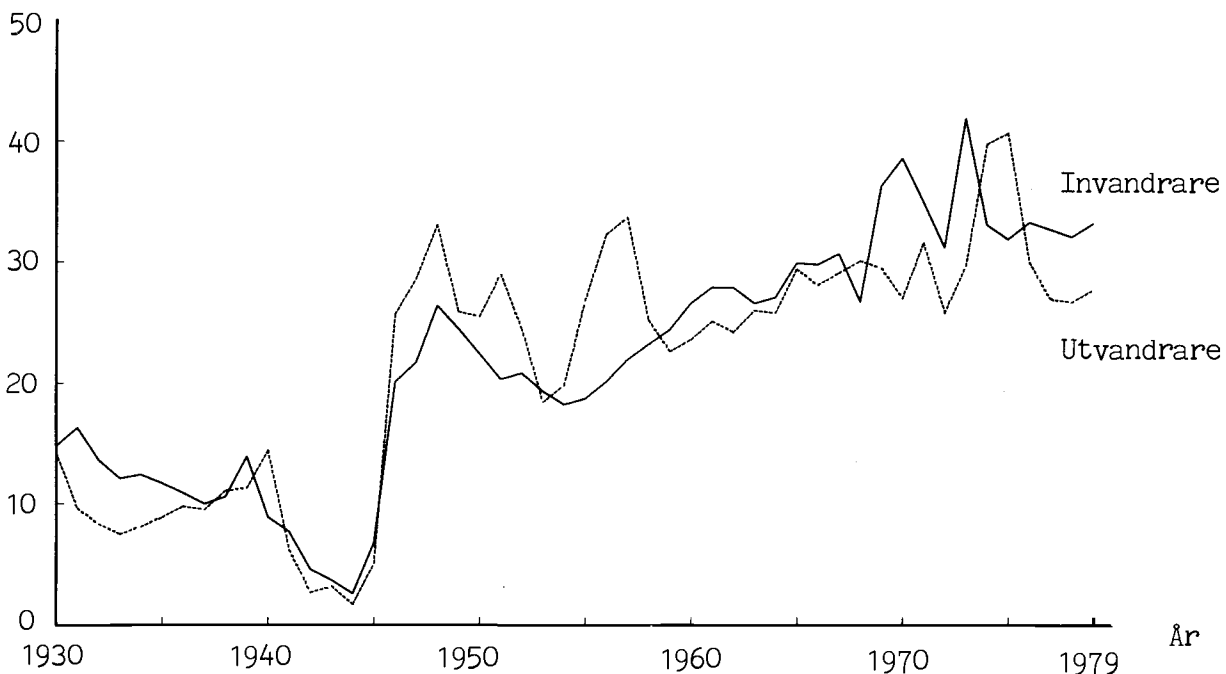

1) Jfr. till exempel Befolkningens bevægelser 1931-33 och Befolkningens bevægelser 1942.

Sedan 1933 finns upplysningar över till- och frånflyttningsland för de utrikes flyttningarna. Trots den osäkerhet som gäller beträffande statistikens tillförlitlighet skall i det följande redovisas något om flyttningsströmmarnas storlek och riktning under olika perioder.

4.2. Flyttningar under åren 1933-68

I tabell 8 visas den genomsnittliga nettoinvandringen fördelad efter länder under perioden 1933-68. Statistiken för perioden 1933-39 visar att invandringsöverskottet på drygt 2 000 personer i genomsnitt pr. år främst kom från Tyskland, men också från USA och Canada.

Krigsåren fram till och med 1945 karakteriseras av små flyttningsströmmar till och från utlandet med en genomsnittlig nettoinvandring på knappt 200 i genomsnitt pr. år. Också i denna period var det utbytet med Tyskland som i störst utsträckning bidrog till invandringsöverskottet (knappt 600 i genomsnitt pr. år) medan det var en årlig nettoutflyttning till Sverige på nästan 400 personer i genomsnitt.

Efter krigets slut förändras bilden och under perioden 1946-49 var det en årlig nettoutvandring på 7 000 danska statsborgare i genomsnitt mot en nettoinvandring av 1 900 utländska statsborgare. Det var främst mot Sverige som det var en nettoutflyttning, medan nettoutflyttningen mot Tyskland nu var nära noll.

Nettoutvandringen av danska statsborgare fortsatte under 1950-talet med drygt 6 000 i genomsnitt pr. år medan det fortsatt var en nettoinvandring av utländska statsborgare, 1 300 i genomsnitt pr. år. Mot Canada observerades det största utvandringsöverskottet på nära 2 000 i årligt genomsnitt men också mot Sverige, USA och Norge var det ett utvandringsöverskott på mer än 500 personer i genomsnitt årligen.

Under 1960-talet var det en årlig nettoinvandring på 3 700 utländska statsborgare, men en fortsatt nettoutvandring av i genomsnitt 1 800 danskar pr. år reducerar invandringsöverskottet till 1 900 årligen. Invandringsöverskottet kom främst från de nordiska länderna och övriga Europa. För många personer saknas emellertid upplysningar om till- respektive frånflyttningsland.

4.3. Flyttningar under åren 1971-79

1970-talet har varit präglad av relativt stora svängningar i vandringsströmmarna mellan Danmark och utlandet (jfr. diagram 10 och tabell 9). Invandringen av utländska statsborgare från länder utanför Norden har varit reglerad av en rad ingrepp. I november 1970 infördes ett stopp för utfärdande av nya förstagångsarbets-tillstånd. Detta har gällt sedan dess med undantag för en kort period under 1973, då det tillfälligt upphävdes på grund av en ökad efterfrågan på arbetskraft. Efter Danmarks inträde i EF upphävdes regleringen för alla EF-statsborgare i oktober 1972. Dessa regleringar avspeglas i invandringstalen, vilket framgår ur tabell 9, som visar nettoinvandringen under perioden 1971-79. För de länder som omfattas av invandringsstoppet är det nästan uteslutande möjligt att få arbets- och uppehållstillstånd om personerna ifråga redan har familj som är bosatt i Danmark. Statistiken visar också

Tabell 8. Genomsnittlig nettoinvandring fördelad efter länder, 1933-68.

	1933-39	1940-45	1946-49	1950-59	1960-68 ¹⁾
från					
Färöerna och Grönland	165	7	-31	7	-5
Norge	175	120	-228	-546	439
Sverige	141	-376	-2874	-1101	283
Norden i övrigt	117	34	1	22	203
Storbr. och Irland	34	14	-430	-191	91
Tyskland	609	579	-21	348	432
Europa i övrigt	432	114	214	145	423
Europa i alt	1673	493	-3369	-1314	1871
Asien	28	-15	108	-12	311
Afrika	-1	7	-107	-144	82
USA	233	-97	-602	-602	-29
Canada	218	-3	-223	-1952	-53
Amerika i övrigt	123	-60	-468	-148	118
Australien	-4	-1	-120	-378	-102
Oupplyst	-70	-153	-342	-293	-870
Samtliga länder	2198	171	-5124	-4843	1324
härav					
Danska statsborgare	904	241	-7002	-6176	-1856
Utländska "	1293	-70	1878	1333	3180

1) För året 1969 saknas uppgifter om in- och utflyttningsland

Tabell 9. Nettoinvandring fördelad efter länder, 1971-79.

	1971 ¹⁾	1972	1973	1974	1975	1976	1977	1978	1979	Gnst. 1971-79
från										
Færøerne och Grönland	117	63	575	454	100 ²⁾	598	1023	184	89	356
Norden	970	1300	1337	-8076	-6074	1133	1534	1747	1111	-557
härav Sverige	958	798	594	-7037	-4898	903	1585	1503	498	-566
EF-länder	-10	186	3142	550	-396	996	1095	1075	727	818
Jugoslavien	388	382	673	-41	-300	80	292	147	81	189
Turkiet	448	754	1931	-155	-183	689	1440	1314	1696	882
Europa i övrigt	413	461	498	232	130	343	76	-264	-373	168
Pakistan	368	437	834	992	74	-48	54	211	433	373
Asien i övrigt	713	991	1484	969	567	969	955	882	2121	1072
Nord Amerika	1360	577	676	-249	-556	-316	-34	30	-218	141
Amerika i övrigt	184	112	220	168	109	168	167	165	203	166
Afrika	391	507	790	271	-135	158	496	457	631	396
Australien	-17	305	138	-124	-60	57	30	-28	-25	31
Oupplyst	-1925	-637	-53	-1596	-1989	-1507	-1294	-596	-1024	-1180
Totalt	3400	5438	12245	-6605	-8713	3320	5834	5324	5452	2855
Danska statsborgare	-871	-168	33	-10355	-7333	1172	1553	302	-1263	-1881
Utländska stats- borgare	4271	5606	12212	3750	-1380	2148	4281	5022	6715	4736

1) Uppgifterna saknas för 1970

2) Talet avser endast Færøerne. Uppgifterna från Grönland saknas.

en förändring i köns- och åldersfördelningen bland invandrarna, och efter 1974 kan man speciellt för turkiska och pakistanska statsborgare märka en ökning i andelen kvinnor och barn bland invandrarna¹).

Vandringsbalansen över för utlandet är dessutom i hög grad påverkad av konjunktursituationen. Den stora utvandringen av danska statsborgare under 1974 och 1975, av vilken 33 pct. gick till Sverige (mot endast 9 pct. under 1973), sammanföll med försämrade konjunkturer i Danmark. Den ekonomiska utvecklingen kan också avläsas i invandringsströmmarnas storlek.

I tillägg är in- och utvandringstalen för ett givet år starkt beroende av vandringsströmmarnas storlek under de närmast föregående åren. En stor andel av de danska statsborgare som utvandrar, vänder nämligen tillbaka till Danmark inom löpet av några år. Omvänt flyttar en stor andel av invandrarna med utländskt statsborgarskap ut ur landet igen efter kort tid, jfr. tabellerna 10 och 11.

Tabell 10. Återinvandring till och med år 1978 av danska statsborgare som utvandrade under perioden 1973-77 (Procent).

	Utvandringsår				
	1973	1974	1975	1976	1977
Antalet utvandrade danska statsborgare	16576	25011	25448	17169	15223
Andel som återinvandrat					
inom 1 år	31	28	33	30	29
2 år	45	43	47	45	
3 år	55	54	58		
4 år	62	61			
5 år	66				

Inom löpet av tre år har över hälften av de danska statsborgare som utvandrade 1973-75 kommit tillbaka till Danmark. Samtidigt har likaså över hälften av de utländska statsborgare, som invandrat under samme period, flyttat ut ur landet igen inom samma tidsrum. Andelen av invandrarna sedan 1973 som återutvandrat varierar efter statsborgarskap. Bland de nordiska statsborgarna återutvandrade en större andel än bland de med turkiskt, jugoslaviskt och pakistanskt statsborgarskap. Inom Danmarks Statistik pågår för närvarande en studie av dessa förhållanden. Resultatet kommer att publiceras i Statistiske Efterretninger, serie A.

1) Jfr. Artikel i Befolkningens bevægelser 1978, Vandringerne mellem Danmark og udlandet 1971-1978, Danmarks Statistik 1980.

Tabell 11. Återutvandring till och med år 1978 av utländska statsborgare som invandrade under perioden 1973-77 (Procent).

	Invandringsår				
	1973	1974	1975	1976	1977
Antalet invandrade utländska statsborgare	23869	17199	13095	14461	15612
Andel som återutvandrat					
inom 1 år	39	42	39	35	34
2 år	54	53	50	45	
3 år	59	58	55		
4 år	62	61			
5 år	64				

4.4. Migrationsförutsättningar i prognosens huvudalternativ

Den utrikes omflyttningen kommer säkert också i framtiden att variera med bland annat konjunkturläget, som den har gjort hittills. Nettoinvandringens framtida omfattning kommer att avhänga av arbetsmarknadssituationen i Danmark såväl som i utvandringsländerna, främst i de nordiska länderna och EF-staterna, där invandringen inte är reglerad på samma sätt som överför andra länder. Som förr kan också i fortsättningen politiska beslut komma att påverka invandringens storlek.

I prognosen göres inget försök på att förutsäga de årliga variationerna i nettoinvandringen, utan det är de långsiktiga konsekvenserna av olika antaganden som anses viktigast. I prognosens huvudalternativ har det räknats med att det under hela prognosperioden kommer att vara en årlig nettoinvandring på 3 000 personer. Detta tal framkommer som differensen mellan en förutsatt invandring på 31 000 pr. år och en antagen årlig utvandring på 28 000. Köns- och åldersfördelningen av in- och utvandrarna har antagits överensstämma med den som har observerats under fyraårsperioden 1976-79. Under denna period var 52,4 pct. av samtliga invandrare män. Motsvarande andel bland utvandrarna var 53,6 pct. Den relativa åldersstrukturen bland in- och utvandrarna illustreras i diagram 11.

Diagram 11. In- och utvandrarnas relativa åldersstruktur, 1976-79.

Pr. 1 000 invandr.

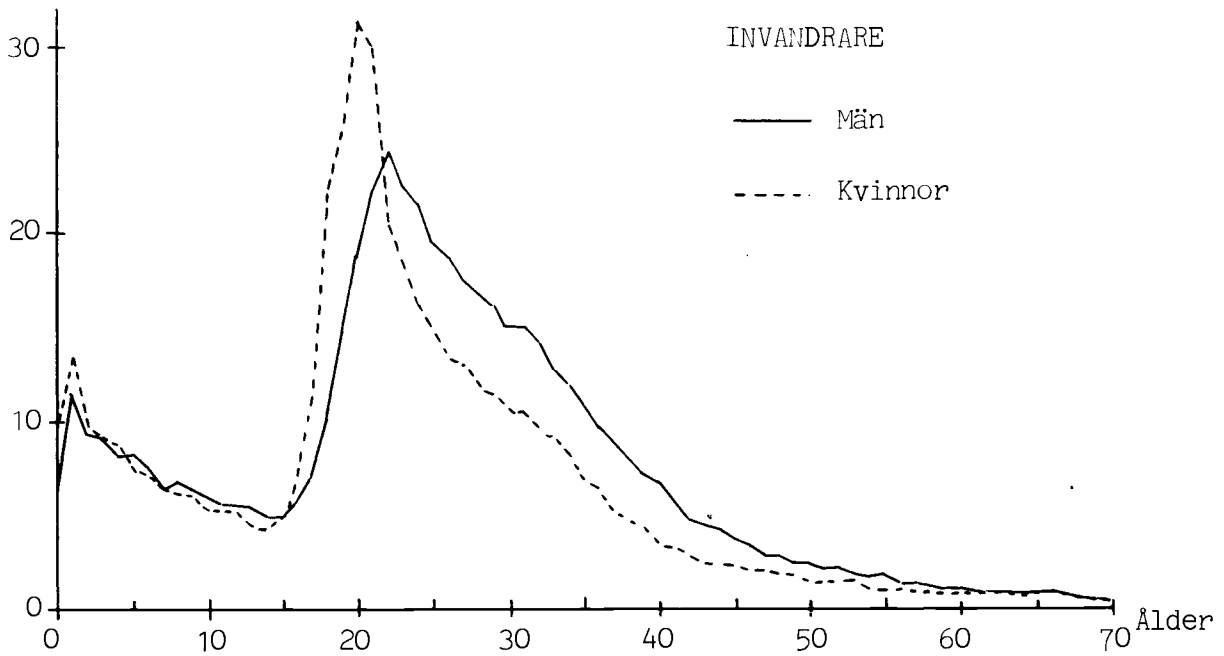

Pr. 1 000 utvandr.

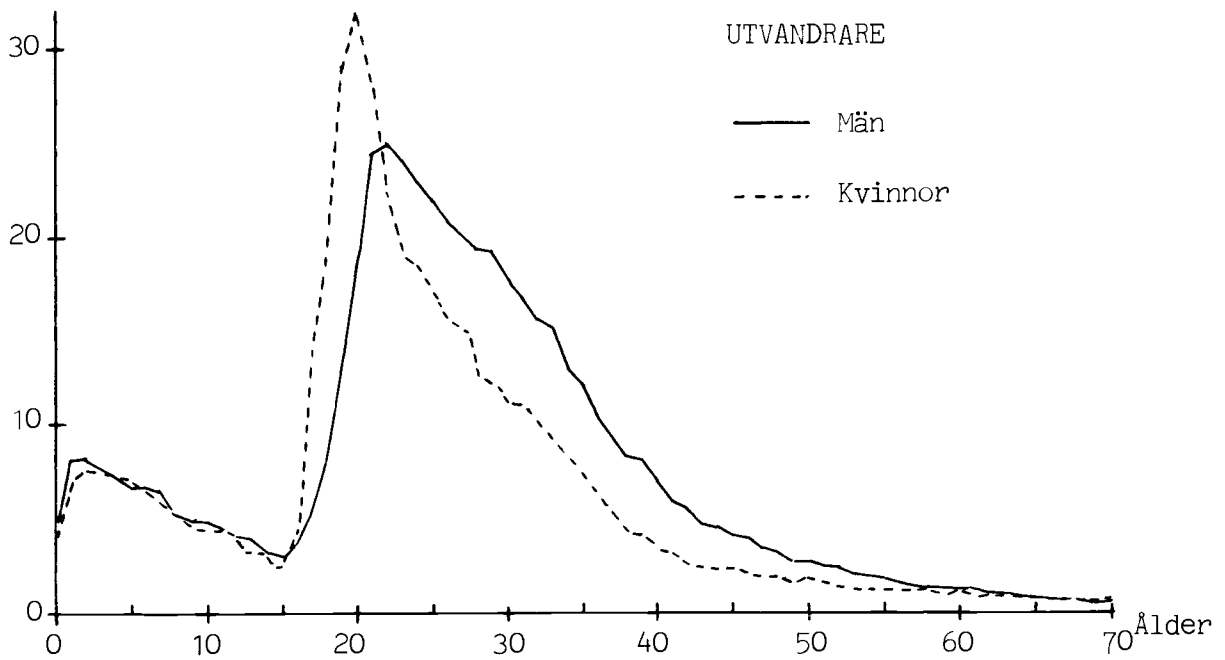

Tabell 12 visar slutligen att den förutsatta nettoinvandringen på 3 000 personer årligen fördelas på 1 200 män och 1 800 kvinnor. Den detaljerade åldersfördelningen redovisas i bilaga 3.

Tabell 12. Nettoinvandring som följt av prognosens migrationsantagande efter kön och ålder.

Ålder	Män	Kvinnor	Båda könen
0-6	471	695	1166
7-16	518	516	1034
17-24	361	365	726
25-44	-94	254	160
45-66	-53	-9	-62
67+	-3	-21	-24
Summa	1200	1800	3000

5. Prognosresultat. Hela landets befolkning, 1980-2010

5.1. Inledning

I det följande redovisas resultatet av en befolkningsprognos för hela landet fram till år 2010 enligt de förutsättningar om fertilitet, dödlighet och migration som ställts upp i avsnitten ovan.

Utgångsbefolkningen är den registrerade befolkningen efter kön och ålder den 1. jan. 1980. Framskrivningen görs på ettåriga åldersklasser och befolkningen framskrivs ett år åt gången. Framskrivningsmetoden är närmare beskriven i Statistiske Undersøgelser nr. 36, Befolkningsprognoser 1977-2000, Danmarks Statistik 1978.

De detaljerade prognosresultaten återfinns i bilagorna 4-6.

5.2. Den totala folkmängdens storlek

Folkökningen i Danmark kommer enligt dessa beräkningar att bli mycket svag under de närmaste 20 åren och vid århundraskiftet väntas vi stå inför en årlig befolkningsminskning (jfr. tabell 13 och diagram 12).

Tabell 13. Befolkningstillväxt, 1960-2009.

Period	Befolkningstillväxt	Genomsnittlig årlig tillväxt. (Pct.)
----- Observerade tal -----		
1960-69	341 000	0,7
1970-79	215 000	0,4
----- Prognosticerade tal -----		
1980-89	91 000	0,2
1990-99	33 000	0,1
2000-09	-57 000	-0,1

Den totala folkmängden, som i början av 1980 utgjorde 5 122 tusen beräknas enligt prognosen att öka till ett maximum på 5 248 tusen kring århundraskiftet. Härefter minskar befolkningen, och i början av år 2010 vill den enligt dessa beräkningar uppgå till 5 189 tusen personer.

Diagram 12. Befolkningsutvecklingen 1965-2010

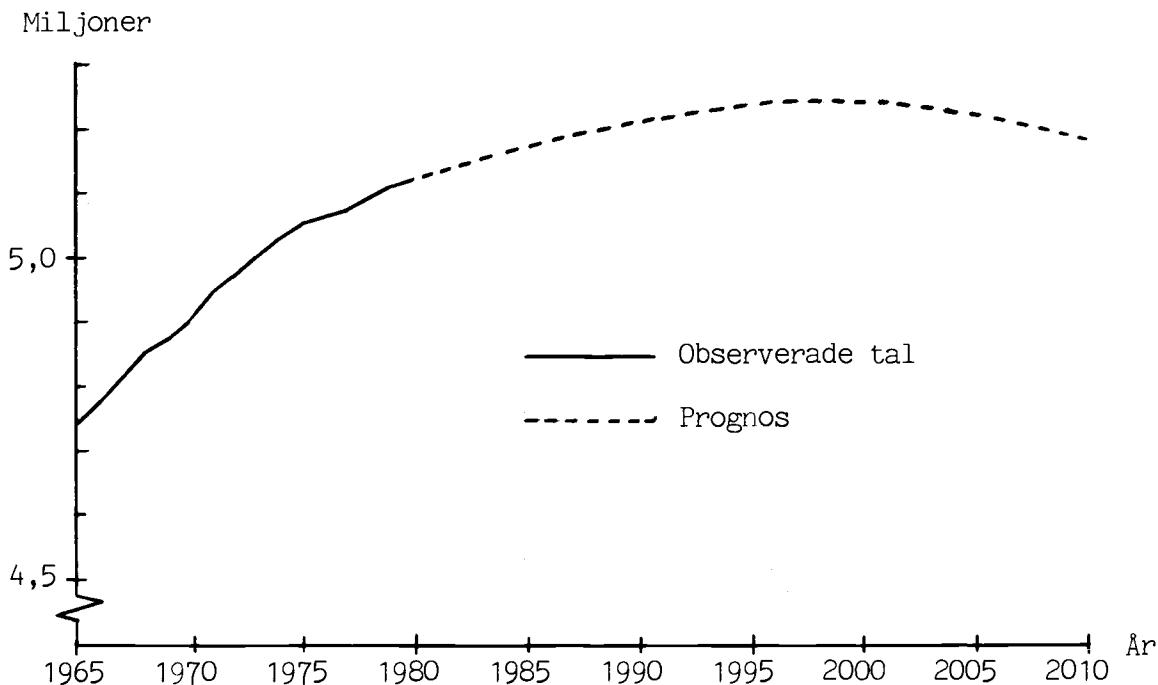

Den förväntade befolkningsutvecklingen i Danmark är analog med prognosresultaten från många andra västeuropeiska länder. Det är främst antaganden om en låg fertilitetsnivå i framtiden som gör att den beräknade befolkningsökningen vill reduceras och senare vändas till en minskning.

Diagram 13 visar det observerade antalet födda, döda och nettoinvandrade samt befolkningstillväxten under åren 1970-79 samt enligt prognosen fram till år 2010.

Antalet födda vill vara nära nog konstant på knappt 65 tusen under de kommande 15 åren, varefter det minskar, då 1970-talets små födelsekullar når de mest fruktbara åldrarna. På grund av befolkningens ålderssammansättning förväntas däremot antalet döda att öka under hela prognosperioden, till trots för antagandet om en konstant framtida dödlighetsnivå (jfr. bilaga 4).

Diagram 13. Födda, döda, nettoinvandring och befolkningstillväxt 1970-2009.

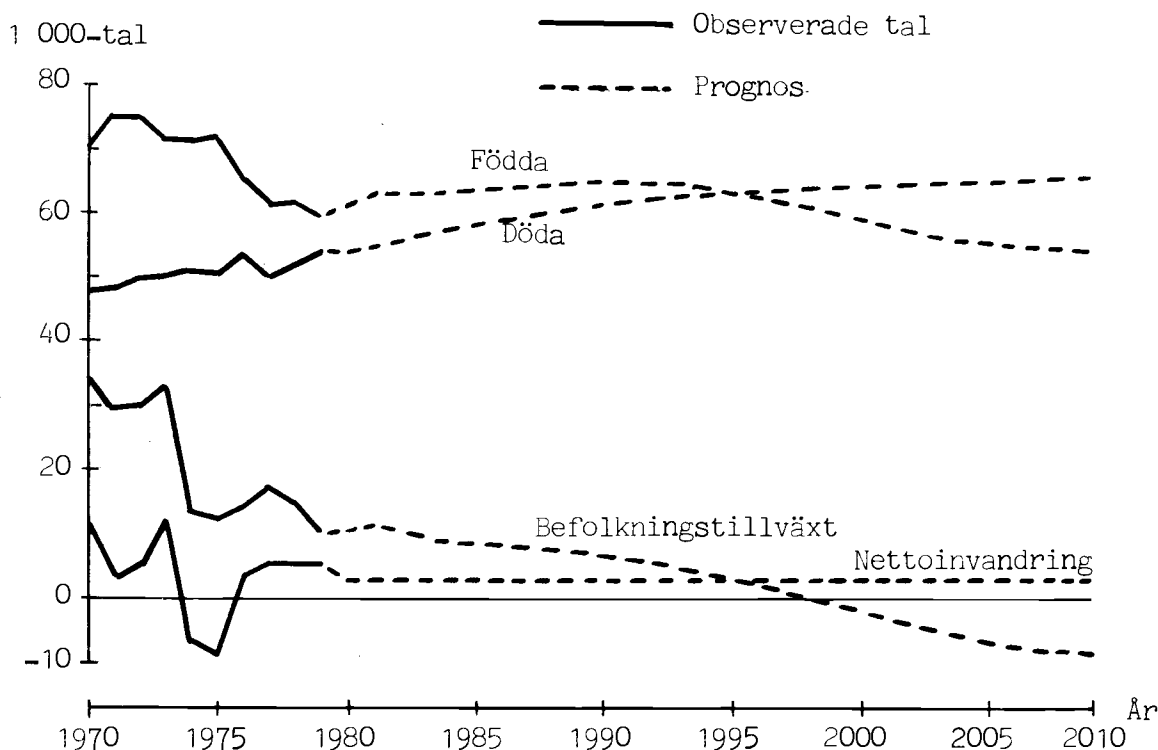

Jämfört med den observerade utvecklingen under 1970-talet ger prognosen en mycket jämn framtida utveckling. Som tidigare påpekats är det dock realistiskt att förvänta kraftiga utsving också i framtiden. Årliga variationer är dock omöjliga att förutsäga. Prognosen ger de utvecklingstendenser, som den nuvarande befolkningsutvecklingen vill ge i framtiden om de kommer att bestå.

5.3. Befolkningen efter ålder

5.3.1. Generellt

Befolkningens ålderssammansättning har förändrats radikalt under 1900-talet, med en växande andel av befolkningen i de högre åldersklasserna. Denna utveckling beräknas fortsätta ännu en tid, vilket framgår ur tabell 14.

Tabell 14. Befolkningens åldersstruktur, 1901-2010. (Procent)

Ålder	1901	1921	1940	1960	1980	1995	2010
	----- Observerad utveckling -----				--- Prognos ---		
0-17	38,0	35,1	27,4	28,8	24,3	20,8	19,5
18-39	33,5	35,5	37,7	30,3	34,2	33,0	29,7
40-66	23,0	23,7	28,4	31,9	29,1	32,8	37,4
67+	5,5	5,7	6,5	8,9	12,4	13,4	13,4
Summa	100,0	100,0	100,0	100,0	100,0	100,0	100,0
Median- ålder	23,3	24,8	29,9	32,6	33,6	36,8	40,1

I 1901 var medianåldern i befolkningen 23,3 år det vill säga ena halvparten av befolkningen var yngre än 23,3 år och den andra halvparten var äldre. Denna skiljelinje mellan yngre och äldre halvpart har ökat till 33,6 år i 1980 och väntas enligt prognosen vara 40,1 år 2010.

En mer detaljerad bild av förändringarna i befolkningens åldersstruktur fås i diagram 14, som visar befolkningens relativa åldersfördelning i början och slutet av prognosperioden, 1980 och 2010.

Befolkningspyramiden för 1980 visar tydligt variationerna i tidigare födelsekullars storlek. Den låga fertiliteten under de senaste åren visas i att andelen 0-2 åringar i 1980 (födda under 1977-79) är liten, endast cirka tvåtedjedelar av antalet 13-åringar (födda under 1966). De rekordstora födelseårgångarna från mitten av 1940-talet återfinns i 32-34 ålder (födda 1945-47). Den prickade linjen i diagram 14 ger den förväntade strukturen enligt prognosen i 2010. I denna pyramid har befolkningen i 1980 blivit 30 år äldre och nya prognosticerade årgångar har kommit till. De stora födelsekullarna från mitten av 1960-talet har år 2010 nått 45-årsåldern, och efterkrigstidens stora födelsekullar återfinns i början av 60-åren. Andelen personer mellan 70 och 80 års ålder är nästan oförändrad mellan 1980 och 2010, vilket kan verka överraskande i jämförelse med det som tidigare sagts om ökningen i andelen äldre personer. År 2010 är det dock 1930-talets relativt små generationer som nått upp i 70-80 års ålder.

Diagram 14. Befolkningens relativa åldersstruktur 1980 och 2010.

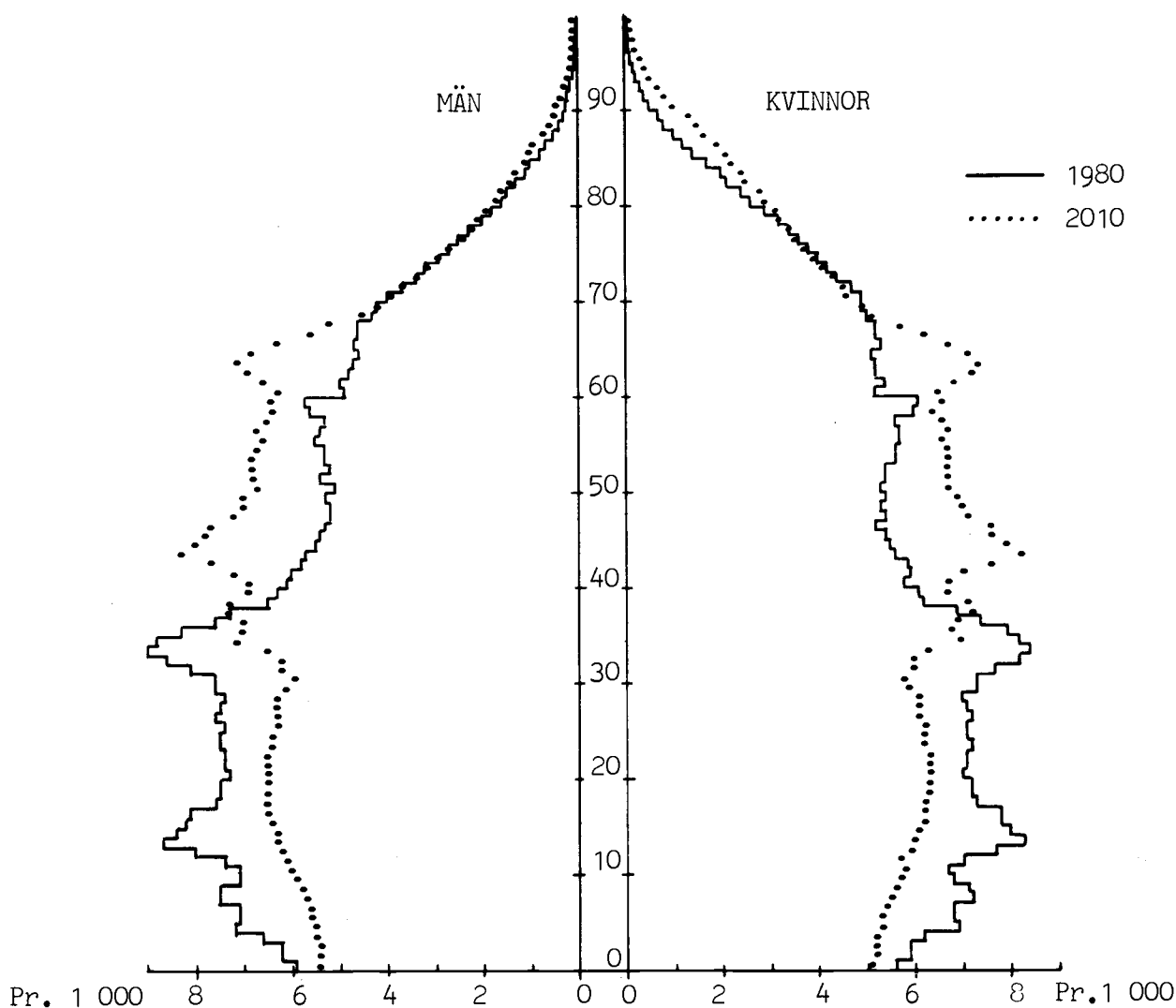

Utvecklingen av antalet personer i olika åldersgrupper redovisas i tabell 15 och diagrammen 15-21.

5.3.2. Barn under skolåldern, 0-6 år

Antalet barn under skolåldern väntas enligt prognosen minska något under de närmaste åren, från 464 tusen 1980 till 435 tusen i 1984 (jfr. diagram 15). Trots antagandet om en konstant framtida fertilitet visar dessa beräkningar däremot på en viss ökning i antalet 0-6 åringar fram till mitten av 1960-talet. Denna uppgång beror på att de stora födelseårgångarna under förra delen av 1960-

talet når de mest fertila åldrarna. När 1970-talets små födelsekullar når de fruktbara åldrarna, sjunker antalet barn under skolåldern igen. Prognosen visar på 390 tusen barn i 0-6 års ålder år 2010, nära 16 pct. färre än idag.

Diagram 15. Barn under skolåldern, 0-6 år, 1980-2010 (1980 = 100)

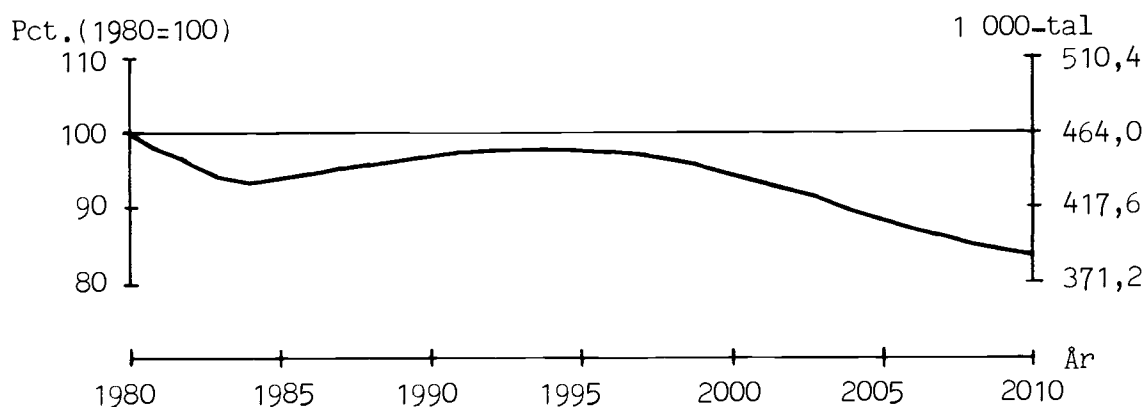

Prognoser över denna åldersgrupps framtida storlek är mycket osäkra, då utvecklingen i så hög grad avhänger av den framtida fertilitetsnivån. Redan efter sju år är gruppens storlek helt beroende av prognosens fertilitetsantagande och det är viktigt att se på utvecklingen under alternativa fertilitetsantaganden (jfr. avsnitt 7.1).

5.3.3. Barn i skolåldern, 7-16 år

Antalet barn i de skolpliktiga åldrarna beräknas minska betydligt fram till mitten av 1990-talet. Detta är en följd av fertilitetsnedgången efter 1966 och prognosens antagande om en fortsatt låg framtida fertilitetsnivå. Liksom för åldersgruppen 0-6 år är prognoser för denna åldersgrupp osäkra på grund av utvecklingens avhängighet av den framtida fertilitetsnivån.

Till och med 1987 vill åldersgruppen 7-16 år dock bestå av redan födda årgångar. Under denna period kommer antalet skolbarn att sjunka betydligt från 781 tusen i 1980 helt ned till 690 tusen i 1987, en nedgång på 12 pct. Enligt beräkningarna fortsätter nedgången också efter 1987 och i början av 1994 skulle antalet 7-16 åringar (födda 1977-86) endast uppgå till 634 tusen, nästan 19 pct. färre än idag (jfr. diagram 16).

Diagram 16. Barn i skolåldern, 7-16 år, 1980-2010 (1980 = 100).

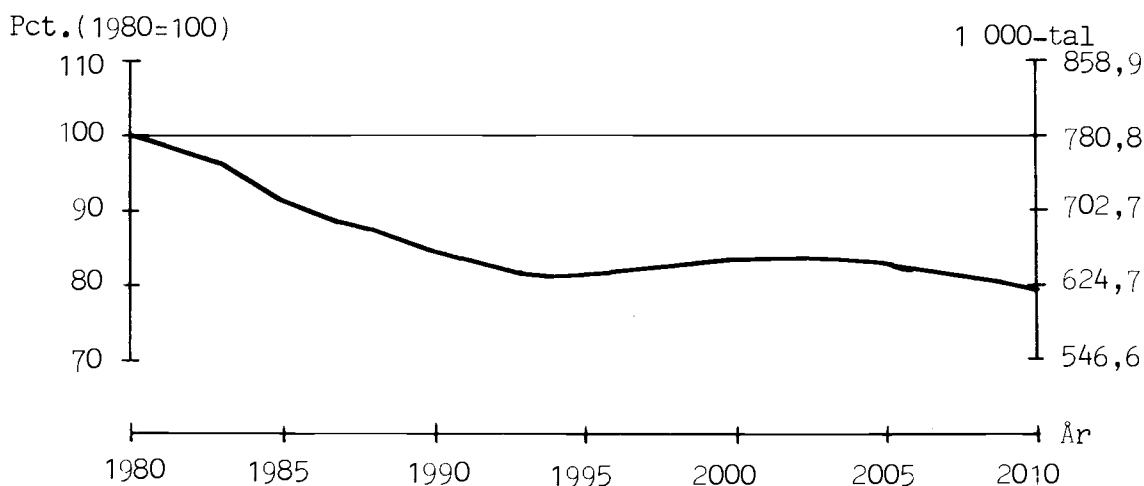

5.3.4. De yrkesaktiva åldrarna, 17-66 år

Antalet personer i de yrkesaktiva åldrarna kommer enligt dessa beräkningar att öka under större delen av prognosperioden (maximum nås i 2007). Andelen som åldersgruppen 17-66 år utgör av den totala befolkningen, vill också stiga något. 1980 utgjorde gruppen 63,3 pct. av hela befolkningen. Denna andel stiger till 67,1 pct. år 2010.

Som framgår ur tabell 15, kommer det att vara betydande förändringar inom denna stora åldersgrupp. Antalet personer i åldern 45-66 år, som i 1980 utgjorde 36,8 pct. av dem som är i de yrkesaktiva åldrarna, beräknas i prognosperioden öka sin andel till 45,5 pct.

Tabell 15. Antalet personer i de yrkesaktiva åldrarna 1980-2010. Absolut och relativ fördelning.

År	17-24 år	25-44 år	45-66 år	17-66 år	17-24 år	25-44 år	45-66 år	17-66 år
1000-tal				Relativ fördelning (pct.)				
1980	599	1 450	1 194	3 244	18,5	44,7	36,8	100,0
1990	623	1 545	1 237	3 405	18,3	45,4	36,3	100,0
2000	520	1 516	1 434	3 469	15,0	43,7	41,3	100,0
2010	529	1 403	1 551	3 483	15,2	40,3	44,5	100,0

Bortsett från den yngsta åldersgruppen (17-24 år) i tabell 15, vars storlek i 1998 börjar bli avhängig av prognosens fertilitetsantagande, är dessa gruppers utveckling under prognosperioden i hög grad beroende av de olika födelsekullarnas storlek i tidigare år.

Diagram 17-19 visar den prognosticerade utvecklingen i antalet personer i 17-24, 25-44 och 45-66 års ålder 1980-2010.

Antalet 17-24 åringar beräknas öka med knappt 8 pct. under de närmaste fem åren, från knappt 600 tusen 1980 till 645 tusen i 1985. Detta sker när de stora generationerna från mitten av 1960-talet når 17 års ålder. Därefter minskar gruppens storlek, vilket beror på nedgången i födelsekullarnas storlek i slutet av 1960-talet och under 1970-talet.

Diagram 17. Åldersgruppen 17-24 år, 1980-2010 (1980 = 100).

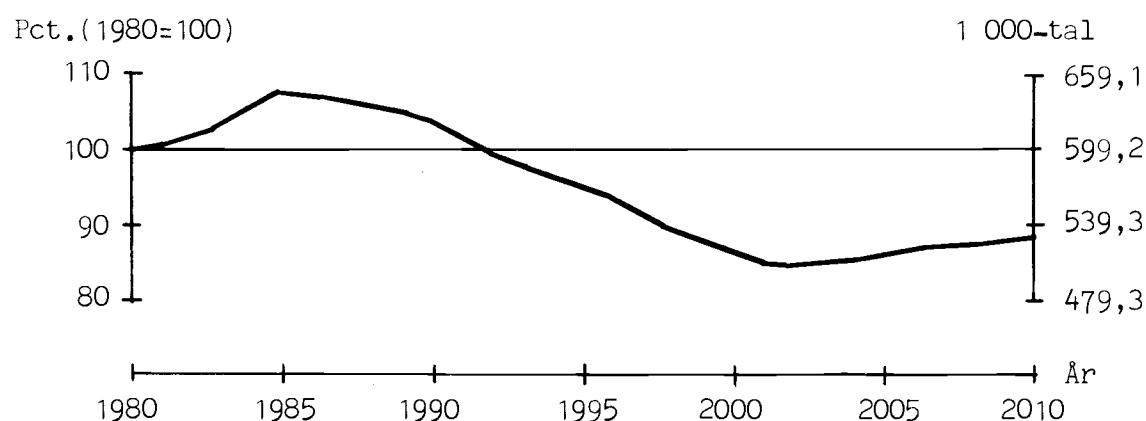

Åldersgruppen 25-44 år kommer enligt beräkningarna att öka stadigt under de närmaste 10 åren. De små generationerna som föddes under senare delen av 1930-talet, lämnar då åldersgruppen och ersätts av de större årgångarna från slutet av 1950-talet.

Diagram 18. Åldersgruppen 25-44 år, 1980-2010 (1980 = 100).

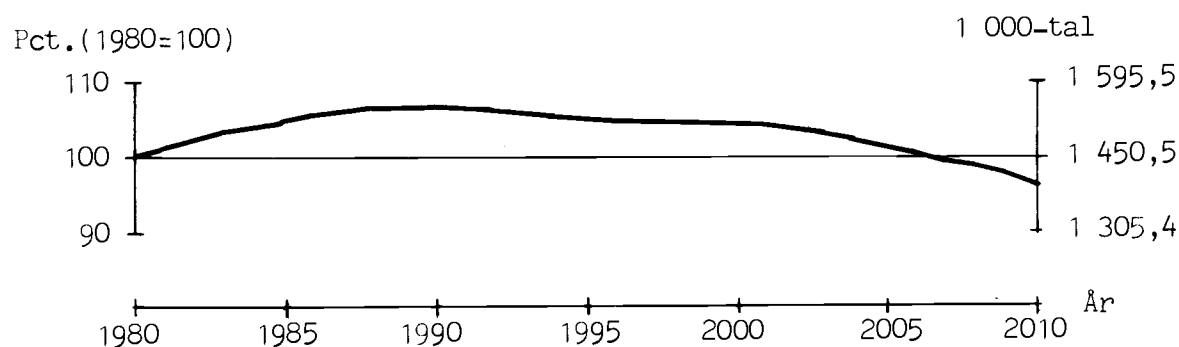

Enligt dessa beräkningar ökar antalet från 1 450 tusen i 1980 till 1 546 tusen 1989. Därefter vänder bilden emellertid. När 1970-talets små årgångar når 25-årsåldern under senare delen av 1990-talet minskar antalet och vill enligt prognosen uppgå till 1 403 tusen i början av 2010.

Bortsett från under de närmaste fem-sex åren beräknas åldersgruppen 45-66 år att öka betydligt. Speciellt kraftig ökning förväntas under 1990-talet, då 1940-talets stora årskullar når 45 års ålder och 1930-talets små senare börjar nå pensionsåldrarna. Prognosen visar på en ökning på nära 200 tusen personer i 45-66 års ålder under 1990-talet och en ytterligare ökning på 117 tusen väntas fram till år 2010, då antalet förväntas vara 30 pct. fler än idag.

Diagram 19. Åldersgruppen 45-66 år, 1980-2010 (1980 = 100).

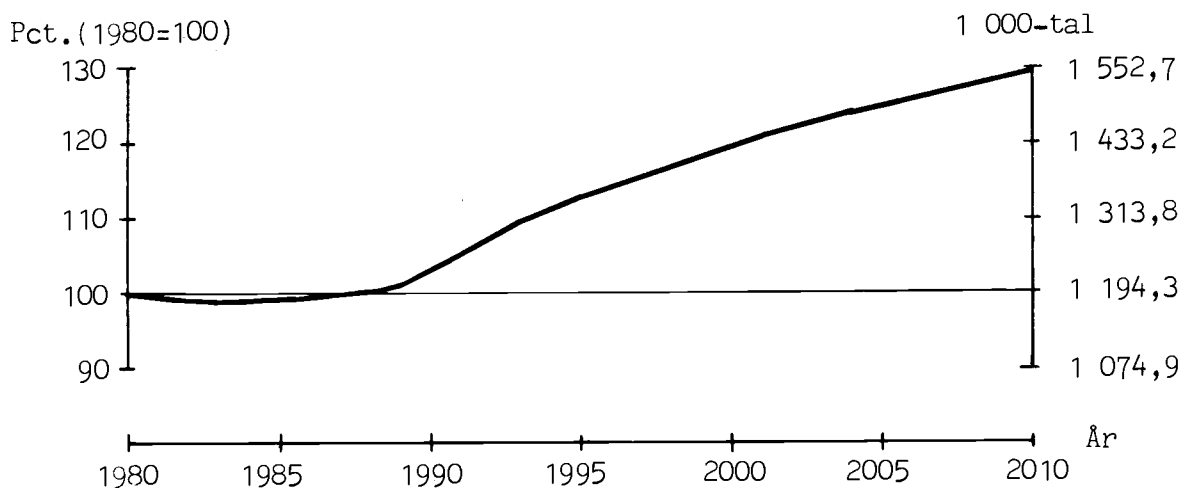

5.3.5. Antalet pensionärer, 67 år och däröver

Antalet personer i pensionsåldrarna (över 67 års ålder) kommer enligt prognosen att öka med 73 tusen personer (11,4 pct.) under de närmaste tretton åren, från 633 tusen 1980 till 706 tusen 1993. Därefter väntas antalet sjunka till ett lägsta värde på 675 tusen i 2005, 42 tusen fler än idag. Under de sista prognosåren inleds en ny ökningsperiod, som vill komma när 1940-talets stora generationer börjar nå pensionsåldrarna.

Diagram 20 visar att storleken av åldersgruppen 67-79 år beräknas vara relativt konstant under hela framskrivningsperioden. Det förutses en ökning på 5 pct. (cirka 25 tusen personer) fram till 1990, varefter antalet kommer ner till dagens nivå igen vid sekelskiftet.

Diagram 20. Åldersgruppen 67-79 år, 1980-2010 (1980 = 100).

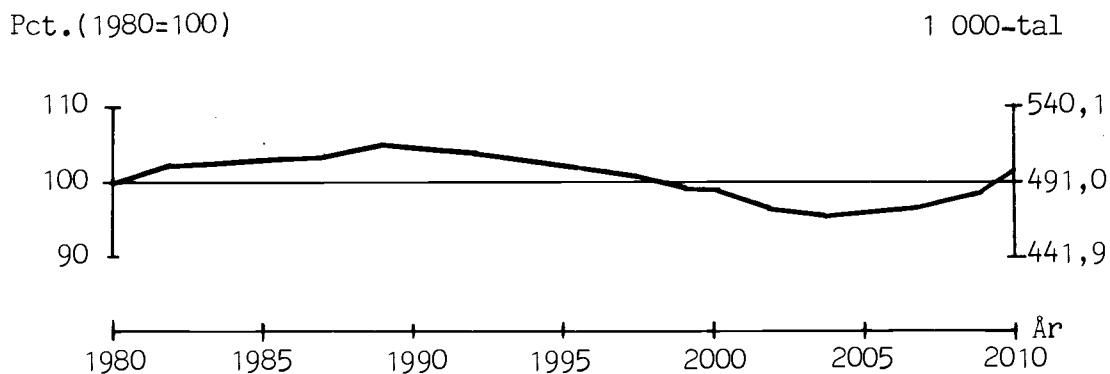

Fram till år 2010 är det sedan 1930-talets små generationer som når pensionsåldrarna, vilket betyder en måttlig reduktion av gruppens storlek.

De stora förändringarna kan väntas i antalet personer över 80 års ålder, det vill säga i de åldrar där vårdbehovet blir betydande. Denna åldersgrupp kommer enligt prognosen att öka med 30 pct. under de nästa tio åren (45 tusen personer). Under första delen av 1990-talet fortsätter gruppen att växa, så att den 1995 är nästan 60 tusen större än nu, en tillväxt på 41 pct. Under perioden 1995-2010 väntas antalet personer i 80 års ålder och däröver ligga förhållandevis konstant på denna höga nivå.

Diagram 21. Åldersgruppen 80 år och däröver, 1980-2010 (1980 = 100).

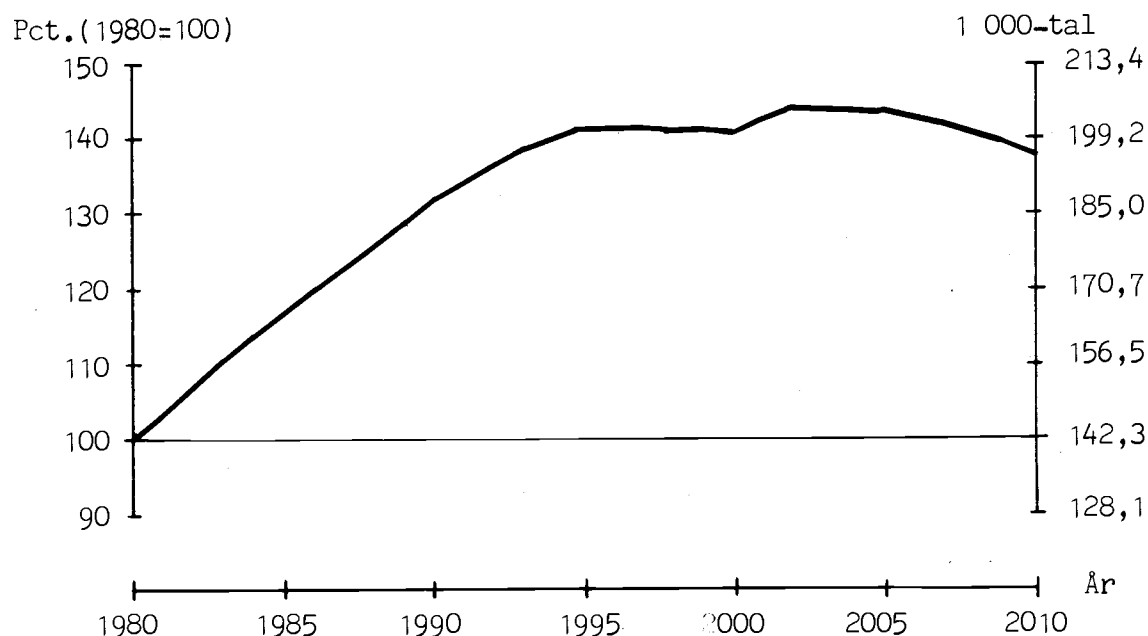

6. Befolkningsutvecklingen 2010-2025

I det föregående har det redovisats resultat av en befolkningsprognos fram till år 2010. Det har påpekats att speciellt utvecklingen i de åldersklasser som föds under prognosperioden är osäker på grund av svårigheter att prognosticera den framtida fertilitetsnivån. Trots att osäkerheten ökar ju längre fram i tiden man kommer, skall i detta avsnitt ges en kort sammanfattning av vad de uppställda fertilitets-, dödlighets- och migrationsantagandena vill betyda för den beräknade befolkningsutvecklingen fram till år 2025.

År 2025 skulle befolkningen enligt dessa beräkningar uppgå till cirka 5 miljoner det vill säga drygt ett hundra tusen färre än idag. Det skulle födas omkring 50 tusen barn och antalet dödsfall skulle uppgå till närmare 75 tusen.

Befolkningspyramiderna i diagram 22 visar befolkningens relativa åldersstruktur 1980, 2010 och 2025 och tabell 16 ger antalet personer i fem större åldersklasser.

Diagram 22. Befolkningens relativa åldersstruktur 1980, 2010 och 2025.

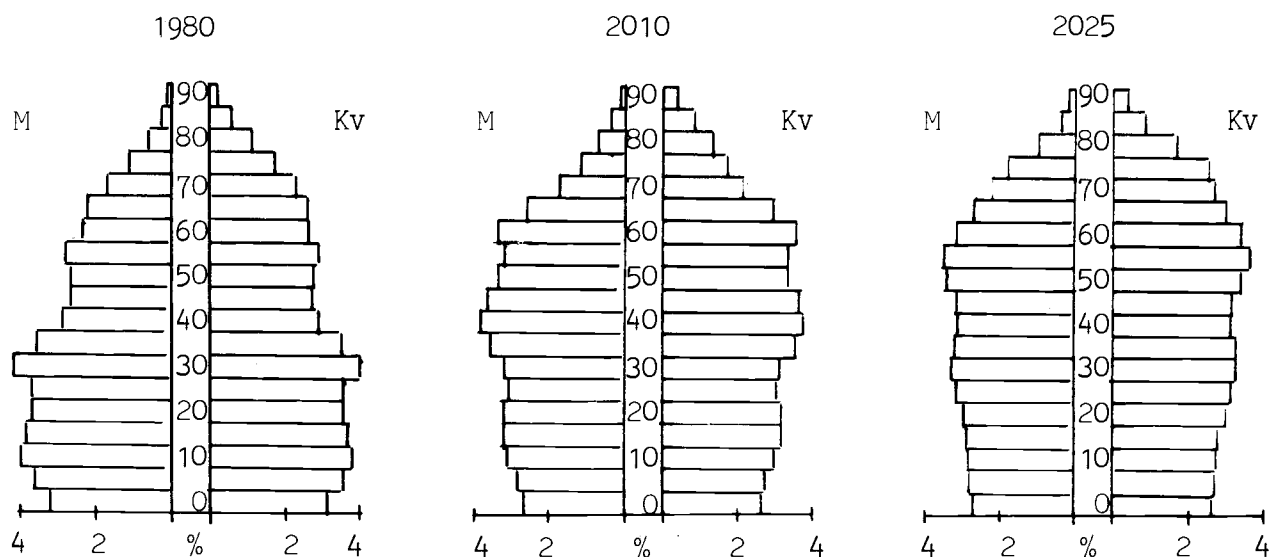

De beräknade talen för år 2025 ger i stor utsträckning en vidareföring av de tendenser som konstaterades fram till år 2010.

Antalet barn och skolungdomar fortsätter att minska, liksom åldersgruppen 17-44 år. Personerna i 0-44 års ålder i 2025 är födda under prognosperioden, medan antalet över 45 års ålder är en framskrivning av befolkningen född till och med 1979. De förhållandevis små årgångarna som föddes efter fertilitetsnedgången i mitten av 1960-talet (till och med 1979) återfinns i åldersklassen 45-66 år, vilket medför en viss reduktion i denna åldersgrupps storlek jämfört

Tabell 16. Befolkningen i fem större åldersklasser 1980, 2010 och 2025.

Ålder	Kalenderår					
	1980	2010	2025	1980	2010	2025
	———— 1000-tal ————			———— 1980 = 100,0 ————		
0-16	1 245	1 012	935	100,0	81,3	75,1
17-44	2 050	1 932	1 755	100,0	94,3	85,6
45-66	1 194	1 551	1 472	100,0	129,9	123,3
67-79	491	498	632	100,0	101,4	128,8
80 +	142	196	218	100,0	137,6	152,8
Summa	5 122	5 189	5 012	100,0	101,3	97,8

med i 2010. Omkring år 2010 börjar 1940-talets stora generationer nå pensionsåldern, och detta är förklaringen till den stora ökningen av denna åldersgrupp under perioden 2010-25. Det totala antalet pensionärer väntas öka med nästan 220 tusen personer (34 pct.) mellan 1980 och 2025. Större delen av ökningen väntas under perioden 2010-25, då antalet personer över 67 års ålder stiger med 156 tusen. Det är speciellt antalet i åldersgruppen 67-79 års ålder som ökar. Åldersklassen på 80 år och däröver ökar med drygt 20 tusen personer mellan 2010 och 2025. Denna åldersgrupp står inför en kraftig tillväxtperiod, då 1940-talets stora generationer når 80 års ålder, men fram till 2025 domineras den fortsatt av 1930-talets relativt små generationer.

7. Alternativa prognoser

7.1. Variationer i fertilitetsantagandet

Som flera gånger understrukits är förutsättningen om fertilitetens framtida storlek den känsligaste vid utarbetandet av en befolkningsprognos. Den historiska utvecklingen visar på betydande variationer i fertilitetsnivån från ett år till ett annat. I motsats till dödlighets- och vandringsförutsättningarna, där avvikelser mellan antagen och observerad utveckling ofta fördelas över många åldersklasser, kommer en avvikelse mellan observerad och förutsatt fertilitetsnivå i ett givet år att påverka en enda åldersklass, 0-åringarna. En kumulerad effekt uppnås efter 20-30 år, då de framskrivna årgångarna själva uppnår fruktbar ålder.

Vid sidan av prognosens fertilitetsantagande på 1,7 barn pr. kvinna, har alternativa beräkningar gjorts under antagande om att den framtida fertiliteten blir 1,6 respektive 1,8 barn pr. kvinna. (Dödlighets- och vandringsförutsättningarna är desamma i alla tre beräkningarna). Antagandet om 1,6 barn pr. kvinna ligger i nivå med

den observerade fertiliteten under 1979, den lägsta som hittills har observerats. De alternativa fertilitetsantagandena ligger förhållandevis nära huvudalternativet. Under de fem senaste åren har fertiliteten varierat över dessa värden, nämligen mellan 1,60 och 1,92. Värdena 1,6 och 1,8 skall därför inte uppfattas som gränsvärden mellan vilka den framtida fertiliteten troligtvis vill variera. Avsikten är snarare att visa att även små variationer i fertilitetsantagandet får betydelse för den framtida befolkningsutvecklingen.

Den totala folkmängdens utveckling enligt de alternativa beräkningarna framgår ur diagram 23. En samlad fertilitet på 1,6 barn ger i 2010 en folkmängd som är ungefär 50 tusen lägre än idag, drygt 110 tusen under prognosens huvudalternativ. Alla tre beräkningarna ger en årlig befolkningstillbakagång under senare delen av prognosperioden.

Diagram 23. Befolkningsutvecklingen 1970-2010 enligt alternativa fertilitetsantaganden.

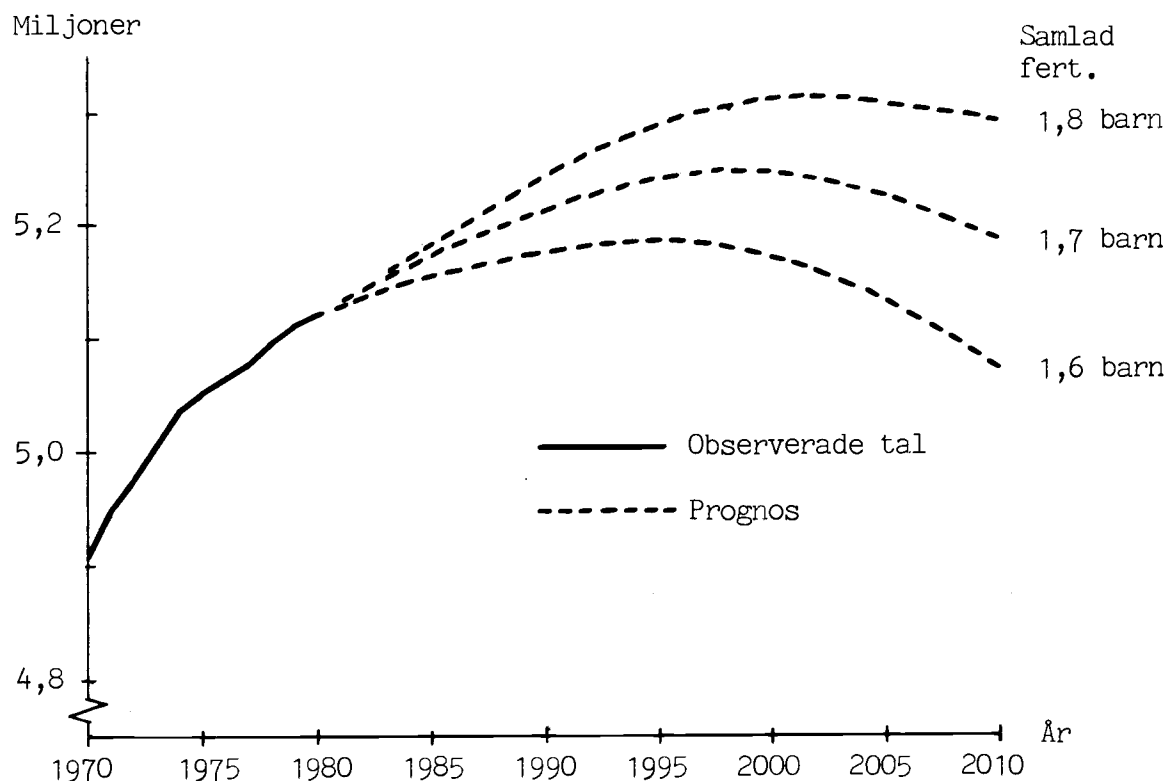

Som framgår ur diagram 24, varierar starttidpunkten för en befolkningstillbakagång mellan 1995 och 2002 (förutsatt en årlig nettovinvandring på 3 000 personer).

Diagram 24. Födda, döda och befolkningstillväxt 1970-2009 enligt alternativa fertilitetsantaganden.

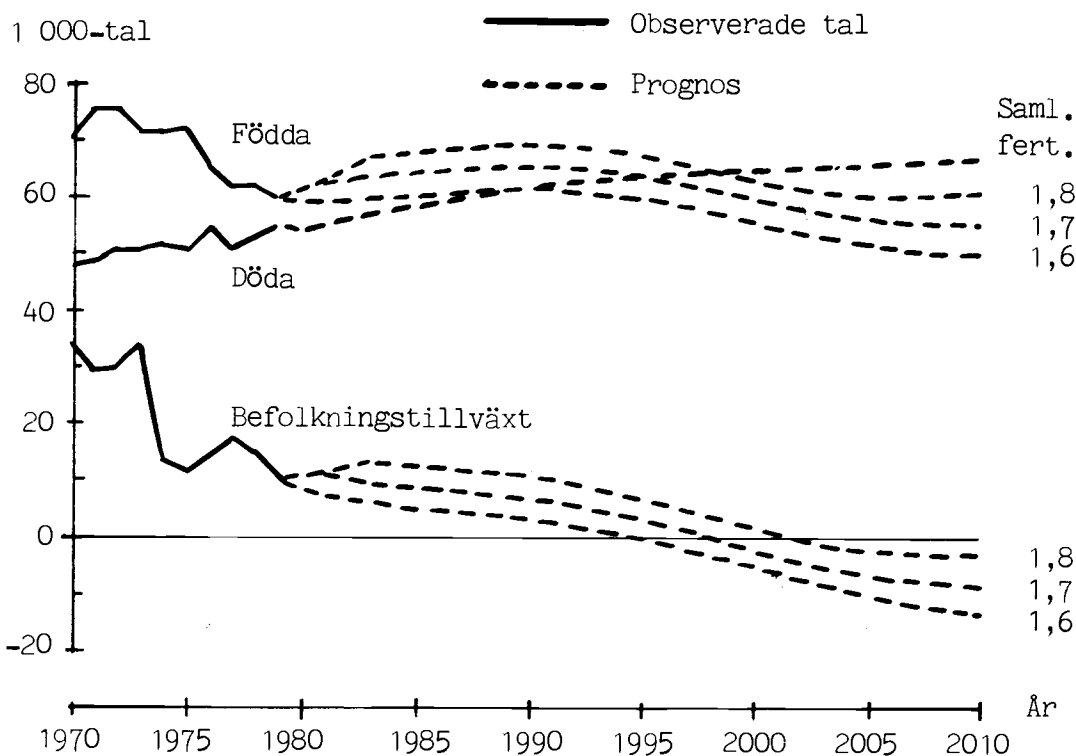

Då det endast är fertilitetsantagandet som varierats vid de tre beräkningarna, kommer den framtida storleken av generationerna födda före 1980 att vara lika i alla alternativen. Tabell 17 visar befolkningens storlek i fyra större åldersklasser 1995 och 2010 samt utvecklingen enligt de alternativa beräkningarna i förhållande till prognosens huvudalternativ.

7.2. Variationer i migrationsantagandet

I prognosens huvudalternativ räknas med en årlig nettoinvandring på 3 000 personer. Vid sidan av detta antagande är det utfört alternativa beräkningar med en nettoinvandring på 5 000 personer pr. år respektive balans i in- och utvandringsströmmarna (nettoinvandring = 0). Köns- och åldersfördelningen av in- och utvandrarna förutsätts liksom i huvudalternativet vara den som registrerats i perioden 1976-79. Den årliga nettoinvandringen enligt de olika alternativen redovisas i tabell 18. Observera att det blir en viss omfördelning även med en nettoinvandring på 0, för köns- och åldersfördelningen hos invandrarna är en annan än hos utvandrarna.

Tabell 17. Befolkningen i fyra större åldersklasser 1995 och 2010 enligt alternativa antaganden om den framtida fertilitetsnivån.

Ålder	Huvudalternativ Saml.fert.=1,7	Alternativa fert. antaganden	
		Saml.fert.=1,6	Saml.fert.=1,8
----- 1000-tal -----			
1995			
0-6	454,3	428,0	480,9
7-16	636,2	608,3	656,6
17-66	3447,5	3447,5	3447,5
67+	702,9	702,9	702,9
Summa	5241,0	5186,7	5287,9
2010			
0-6	390,2	358,6	419,8
7-16	622,0	586,2	657,8
17-66	3483,2	3436,8	3522,4
67+	693,8	693,8	693,8
Summa	5189,2	5075,5	5293,8
----- Huvudalt.=100,0 -----			
1995			
0-6	100,0	94,2	105,9
7-16	100,0	95,6	103,2
17-66	100,0	100,0	100,0
67+	100,0	100,0	100,0
Summa	100,0	99,0	100,9
2010			
0-6	100,0	91,9	107,6
7-16	100,0	94,2	105,8
17-66	100,0	98,7	101,1
67+	100,0	100,0	100,0
Summa	100,0	97,8	102,0

Tabell 18. Årlig nettoinvandring efter kön och ålder enligt huvudalternativet och de alternativa antaganden.

Ålder	Huvudalternativ		Alternativa antaganden			
	Nettoinv.=3000 pr.år ¹⁾		Nettoinv.=0 ²⁾		Nettoinv.=5000 pr.år ³⁾	
	M	Kv	M	Kv	M	Kv
0-6	471	695	313	539	595	818
7-16	518	516	376	379	636	618
17-44	267	619	-895	-389	1039	1236
45-66	-53	-9	-174	-92	22	38
67+	-3	-21	-20	-37	8	-10
Summa	1200	1800	-400	400	2300	2700

1) Årlig invandring=31000, årlig utvandring=28000

2) " " =30000, " " =30000

3) " " =33000, " " =28000

Dessutom är det företaget en framskrivning helt utan vandringar (0 personer in och ut i alla åldersklasser). Denna beräkning används som avstämningsgrundlag vid en regional framskrivning utan flyttningar (beräkning 2, jfr. avsnitt 8). Den ger också ett jämförelsesgrundlag vid bedömning av effekten av vandringsantagandenas betydelse för den framtida befolkningsutvecklingen i olika åldersklasser.

Diagram 25 illustrerar den observerade folkmängden under perioden 1970-80 samt utvecklingen fram till år 2010 enligt huvudalternativet och de två alternativa vandringsförutsättningarna.

En nettoinvandring på 5 000 årligen ger en folkmängd som är 143 tusen större än idag i år 2010, mot huvudalternativets 67 tusen, en skillnad på 47 pct. i total tillväxt. Med balans i vandringsströmmarnas totala storlek vill folkmängden enligt dessa beräkningar uppgå till 5 074 tusen år 2010, 48 tusen under dagens nivå.

Eftersom vandringarna i hög grad är koncentrerade till de yngre åldersklasserna, vill förändringarna i befolkningsstorleken bli ojämt fördelade över ålder. Tabell 19 visar att antalet pensionärer endast påverkas marginellt även efter en 30-årsperiod.

Tabell 19 visar också att skillnaden i befolkningsstorleken år 2010 mellan varje vandringsalternativ och framskrivningen utan vandringar inte är lika stor som den förutsatta nettoinvandringen under perioden. Detta förklaras av att ändringar i befolkningsstorleken som följd av olika vandringsförutsättningar också fortplantar sig till antalet födda och döda i prognosperioden. I tabell 20 redovisas för varje vandringsalternativ effekten på den totala folkmängden i perioden 1980-2010 delad upp i nettoinvandring, födda och

Diagram 25. Befolkningsutvecklingen 1970-2010 enligt alternativa migrationsantaganden

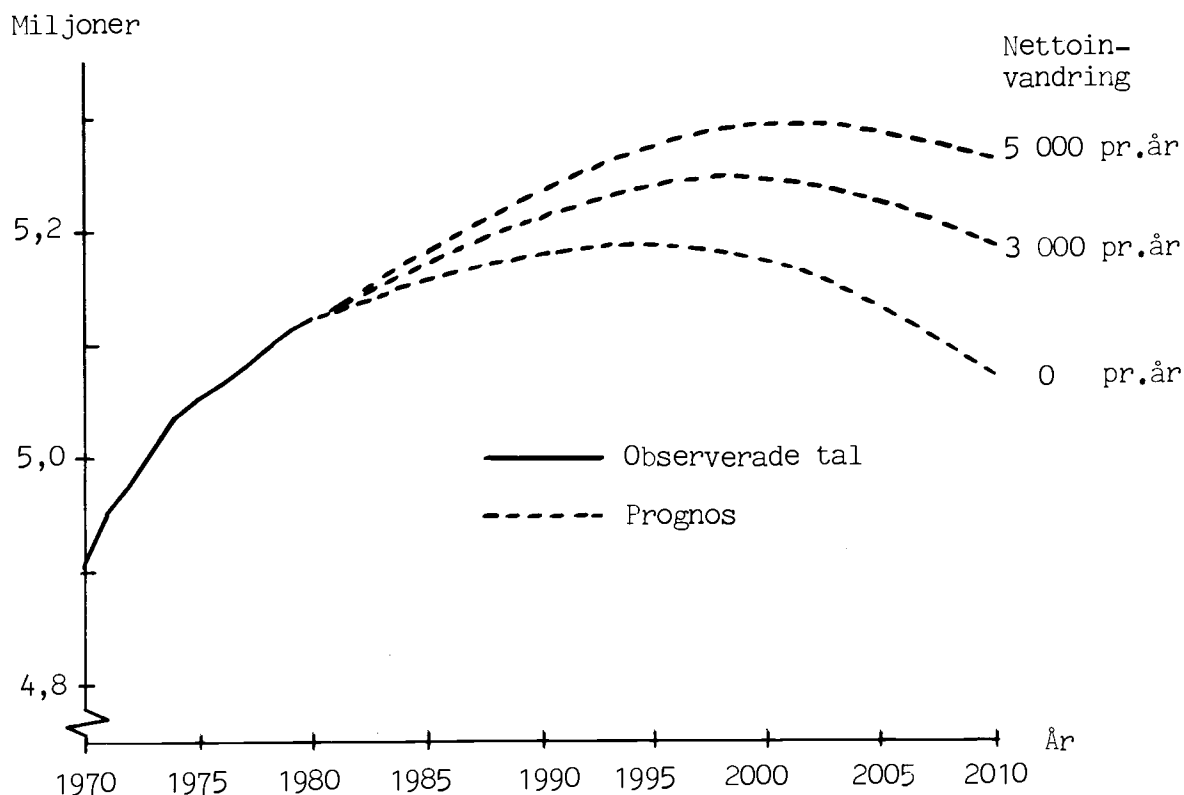

döda jämfört med framskrivningen utan flyttningar. Då nettoinvandringen är koncentrerad till yngre åldersklasser påverkas antalet dödsfall under de kommande 30 åren endast i liten utsträckning, medan effekten på antalet födda blir långt större.

Tabell 19. Befolkningen i fem större åldersklasser år 2010 enligt alternativa antaganden om den framtida nettoinvandringens storlek.

Ålder	Huvudalt.	Alternativa antaganden		Utan vandringer
	Nettoinv.=3000 pr.år	Nettoinv.=0	Nettoinv.=5000 pr.år	
----- 1000-tal -----				
0-6	390,2	378,2	398,3	368,7
7-16	622,0	605,5	633,2	592,0
17-44	1932,3	1874,7	1970,7	1865,6
45-66	1550,9	1524,7	1567,5	1544,5
67+	693,8	691,0	695,4	694,5
Summa	5189,2	5074,1	5265,1	5065,3

Tabell 20. Skillnad i befolkningstillväxt 1980-2010 enligt alternativa vandringsförutsättningar, jämfört med en beräkning utan utrikes vandringar.

	Huvudalt.	Alternativa antaganden	
	Nettoinv.=3000 pr.år	Nettoinv.=0	Nettoinv.=5000 pr.år
Skillnad i total tillväxt	123 900	8 900	199 800
Beroende på:			
Nettoinv.	90 000	-	150 000
Födda	34 600	4 700	53 700
Döda	700	-4 200	3 900

**Regionala
framskrivningar
1980-2000**

8. Inledning

Med utgångspunkt i huvudalternativet i den prognos som årligen utarbetas för hela landets befolkning, har en beräkning också genomförts för den framtida befolkningsutvecklingen på amtskommunalt nivå fram till år 2000. Denna regionala framskrivning är avstämd mot landsprognosen på så sätt att den totala befolkningen efter kön och ålder i alla regioner tillsammans är lika med landsprognosens motsvarande befolkning i varje framskrivningsår.

I Danmarks Statistiks regionala framskrivningar tas endast hänsyn till rent demografiska faktorer. Det fertilitets-, dödlighets- och flyttningsmönster som har observerats under de senaste åren (vanligtvis fyra år) förutsätts gälla under hela framskrivningsperioden. Framskrivningen skall därför inte betraktas som en spådom om den framtida befolkningsutvecklingen i de enskilda regionerna. Den skall ses som en konsekvensberäkning som visar den framtida befolkningsutvecklingen under förutsättning av att de senaste årens demografiska tendenser kommer att bestå också i prognosperioden.

Osäkerheten ökar både ju längre fram i tiden man kommer och ju mindre områden man betraktar. Osäkerheten är minst för den äldre delen av befolkningen, som genomgående har en låg flyttningstendens.

Förutsättningar om det framtida flyttningsmönstret har en avgörande betydelse för den beräknade framtida befolkningsutvecklingen på regional nivå. För att ge ett intryck av vilken del av de framtida förändringarna i befolkningsstorleken i de enskilda regionerna som beror på flyttningsantagandet och dess påverkan på antalet födda och döda, har det till jämförelse också utarbetats en beräkning utan flyttningar, i vilken det alltså bara tas hänsyn till fertilitet och dödlighet. Denna beräkning har avstämts mot en landsprognos utan utrikes omflyttningar. Framskrivningen med flyttningsantagandet som det observerade under de senaste åren kommer i det följande att kallas beräkning 1, medan den utan omflyttningar kallas beräkning 2.

I denna publikation redovisas resultatet av en framskrivning med amtskommunerna som regioner, bortsett från att Huvudstadsregionen utgör ett område. Som nämndes inledningsvis i förordet, publiceras framskrivningsresultat för kommunerna vart annat år, och nästa gång under 1981¹⁾. Det finns dock möjlighet att beställa resultaten från årets regionala framskrivning på kommunnivå från Danmarks Statistik.

9. Regional fertilitet

9.1. Utvecklingen hittills

Det är betydande skillnader i fertilitetsnivån i olika delar av landet. En undersökning som belyser de regionala skillnaderna under perioden 1971-76²⁾ visar att den samlade fertiliteten under denna

1) 1979 urarbetades regionala framskrivningar på kommunnivå och dessa är offentliggjorda i Statistiske Efterretninger, serie A, 1980: 7.

2) Statistiska Undersøgelser nr. 35, Regionale fertilitetsforskelle 1971-1976, Danmarks Statistik 1977.

period varierade mellan 1,41 i Frederiksbergs kommun och 2,72 i ett område med sex små kommuner i västra Jylland. Hela landet hade under motsvarande period en fertilitetsnivå på 1,91. Undersökningen visade också att fertilitetsnivån föll med ökande urbaniseringsgrad, men även om man tar hänsyn till olikheter i regionernas urbaniseringsgrad hade det geografiska läget betydelse. Det är en klar tendens till att fertiliteten ökar ju längre västerut man kommer i landet.

Också mellan amtskommunerna är det relativt stora skillnader i fertilitetsnivån. Variationerna blir dock mindre än när man jämför enskilda kommuner eller grupper av kommuner, då amtskommunerna består av kommuner av olika storlek och urbaniseringsgrad, vilket gör att fertilitetsskillnaderna till en del utjämnas. Tabell 21 visar den samlade fertiliteten i Huvudstadsregionen och amtskommunerna under perioderna 1971-75 och 1976-79. Under båda perioderna har Huvudstadsregionen haft den lägsta fertiliteten medan Ringkøbing och Viborg amtskommuner legat högst.

Samtliga amtskommuner har haft en nedgång på minst 10 pct. mellan 1971-75 og 1976-79. Århus amtskommun har haft den relativt största nedgången med nästan 20 pct.

Tabell 21. Samlad fertilitet på regional nivå 1971-75 och 1976-79 samt utvecklingen mellan de båda perioderna.

	Samlad fertilitet		Samlad fertilitet Hela landet=100		Utveckling 1971-75 till 1976-79 Pct.
	1971-75	1976-79	1971-75	1976-79	
Huvudstadsregionen	1,75	1,44	89,2	86,0	-17,9
Vestsjællands amtsk.	2,05	1,71	104,6	102,3	-16,7
Storstrøms "	1,99	1,71	101,4	102,5	-13,9
Bornholms "	2,19	1,93	111,6	115,6	-11,9
Fyns "	2,02	1,72	103,2	102,9	-15,1
Sønderjyllands "	2,16	1,92	110,2	115,2	-11,1
Ribe "	2,22	1,91	113,4	114,6	-14,0
Vejle "	2,15	1,83	109,4	109,8	-14,6
Ringkøbing "	2,34	1,98	119,5	118,8	-15,4
Århus "	2,05	1,65	104,5	99,0	-19,4
Viborg "	2,30	2,02	117,2	121,2	-12,0
Nordjyllands "	2,08	1,85	106,1	111,0	-10,9
Hela landet	1,96	1,67	100,0	100,0	-14,9

Tabell 22 visar att också fertilitetens åldersstruktur varierar i olika delar av landet. I Huvudstadsregionen och Vestsjællands amtskommun faller en relativt stor andel av fertiliteten i åldrarna under 21 år, medan andelen genomgående är lägre i Jylland. Dessutom visar tabell 22 att amtskommunerna i Jylland (speciellt Ringkøbing, Århus och Viborg amtskommuner) har en relativt sett hög fertilitet för kvinnor i 30 års ålder och däröver.

9.2. Fertilitetsförutsättningar i den regionala fremskrivningen

I den regionala fremskrivningen har det antagits att varje region under hela fremskrivningsperioden har den fertilitet som observerats i området under perioden 1976-79. (jfr. tabell 22).

Vid beräkningen av det årliga antalet födda i regionerna sker en avstämning mot landsprognosens beräkningar. Då den samlade fertiliteten för hela landet under perioden 1976-79 var 1,67 i genomsnitt mot de 1,70 som har antagits i landsprognosens huvudalternativ från och med år 1981, kommer amtskommunernas antal födda vid avstämningen att uppräknas något (cirka 1,5 pct.). Den procentvisa korrektionen är lika stor i alla regioner.

Tabell 22. Fertiliteten i utvalda åldersklasser och samlad fertilitet i amtskommunerna, 1976-79.

	Summerade fertilitetskvotienter			Samlad fertilitet	Summerade fertilitetskvotienter			Samlad fertilitet
	-20 år	21-29år	30år-		-20 år	21-29 år	30år-	
	----- Pr.1000 -----				----- Samlad fertilitet=100 -----			
Huvudstadsregionen	141	915	379	1436	10	64	26	100
Vestsjællands amtsk.	165	1163	380	1708	10	68	22	100
Storstrøms "	136	1192	384	1711	8	70	22	100
Bornholms "	163	1318	448	1929	9	68	23	100
Fyns "	140	1169	408	1717	8	68	24	100
Sønderjyllands "	120	1328	475	1923	6	69	25	100
Ribe "	150	1281	482	1913	8	67	25	100
Vejle "	155	1243	435	1832	8	68	24	100
Ringkøbing "	144	1307	530	1982	7	66	27	100
Århus "	139	1071	442	1652	8	65	27	100
Viborg "	134	1348	541	2023	6	67	27	100
Nordjyllands "	144	1261	448	1853	8	68	24	100
Hele landet	143	1104	423	1670	9	66	25	100

10. Regional dödlighet

10.1. Utvecklingen hittills

Vid Danmarks Statistik pågår en studie av de regionala skillnaderna i dödligheten för perioden 1971-79. Delresultat från denna studie visar att det är vissa skillnader i dödligheten mellan amtskommunerna. För män finns den högsta dödligheten i Københavns och Frederiksberg kommuner, medan Bornholms, Ringkøbing och Viborg amtskommuner har en förhållandevis låg dödlighet. Tabell 23 visar amtskommunernas dödlighet i förhållande till hela landets för perioden 1971-79. Det finns en tendens till att dödligheten hos män sjunker ju längre västpå man kommer i landet (jfr. fertiliteten, som ökar ju längre västerut man kommer).

För kvinnor finns inte ett motsvarande mönster. De regionala skillnaderna i dödligheten är heller inte så stora för kvinnorna. I Københavns och Frederiksberg kommuner är dödligheten dock hög för kvinnor mellan 20 och 60 års ålder, medan den för äldre kvinnor (75 år och däröver) är en av de lägre (tillsammans med Roskilde och Fyns amtskommuner). Kvinnor i Storstrøms och Viborg amtskommuner hade den högsta dödligheten i landet under perioden 1971-79, dock bara 3 pct. över landsgenomsnittet.

Vid beräkningar av den framtida befolkningens storlek på regional nivå kan regionala skillnader i dödligheten få betydelse för den äldre delen av befolkningen. I dessa åldrar är dödligheten den viktigaste ändringsfaktorn, då flyttningsbenägenheten oftast är liten. I de yngre åldrarna är dödligheten mycket låg och de regionala skillnaderna får vanligtvis liten betydelse för den kvarlevande befolkningens storlek. För dessa åldrar är omflyttningen den viktigaste ändringsfaktorn. I 1980-års regionala framskrivning har för första gången inarbetats regionala dödlighetsantaganden för samtliga regioner. Se redovisningen i nästa avsnitt.

10.2. Dödlighetsförutsättningar i den regionala framskrivningen

Sedan 1977 har det förutsatts två olika dödlighetsnivåer i de regionala framskrivningarna. Den ena har avsett Københavns kommun, som har en klart högre dödlighet (speciellt för män) än andra områden, medan den andra har förutsatts gälla för alla andra områden. I denna framskrivning har det som omtalats ovan för första gången tagits hänsyn till de regionala skillnaderna för personer över 55-60 års ålder för samtliga framskrivningsregioner.

Som framgick ur förra avsnittet har Københavns och Frederiksberg kommuner en betydligt högre dödlighet än övriga områden från 20 til 60 års ålder för både män och kvinnor. Denna överdödlighet har inarbetats i den regionala framskrivningens dödlighetsantagande. Dödlighetsförutsättningarna i den regionala framskrivningen kan sammanfattas som följande:

I 0-19 års ålder har det förutsatts att alla regioner (också Københavns och Frederiksberg kommuner) får den dödlighet som har antagits i landsprognosen, det vill säga den dödlighet som observerades i hela landet under perioden 1977-78.

I 20-55 års ålder har det förutsatts att dödligheten i Københavns och Frederiksberg kommuner vill bli på den nivå som observerades i de båda kommunerna under perioden 1977-78. För alla andra amtskommuner har det antagits att dödligheten vill vara på den nivå som observerades för hela landet exklusive Københavns och Frederiksberg kommuner under perioden 1977-78. Dessa förutsättningar gör att det har blivit nödvändigt att beräkna ett speciellt dödlighetsantagande för Huvudstadsregionen, i vilket det tas hänsyn till den höga dödligheten i Københavns och Frederiksberg kommuner.

För åldrarna 55-60 år och däröver har det tagits hänsyn till observerade skillnader i dödligheten för samtliga regioner. Inledningsvis beräknades dödsriskerna¹⁾ (efter kön och ålder för varje region) för femårsperioden 1974-78. Dessa serier av dödsrisker utjämnades genom tillpassning av en Gompertz funktion, då de trots en femårig observationsperiod uppvisar slumpmässiga fluktuationer. För varje region beräknades procentvis över- eller underdödlighet i de utjämnade dödsriskerna jämfört med hela landets observerade dödlighet. Denna procentvisa dödlighetsavvikelse har sedan antagits gälla i förhållande till landsprognosens dödlighetsantagande under hela framskrivningsperioden. Tabell 24 visar den återstående medellivslängden vid 60 års ålder för män och kvinnor i amtskommunerna enligt dödlighetsförutsättningarna och bilaga 7 ger de detaljerade dödlighetsantagandena.

Tabell 24. Återstående medellivslängd vid 60 års ålder i amtskommunerna enligt den regionala framskrivningens dödlighetsantagande.

	Män	Kvinnor
Huvudstadsregionen	16,2	21,4
Vestsjællands amtsk.	17,1	21,2
Storstrøms "	17,2	21,1
Bornholms "	17,4	21,3
Fyns "	17,1	21,6
Sønderjyllands "	17,3	21,7
Ribe "	17,5	21,5
Vejle "	17,3	21,5
Ringkøbing "	17,7	21,2
Århus "	17,0	21,3
Viborg "	17,8	21,1
Nordjyllands "	17,5	21,2
Hela landet	17,0	21,4

1) En dödsrisk (dödshyppighed) anger antalet döda pr. 1 000 av befolkningen vid årets början.

10.3. De regionala dödlighetsförutsättningarnas betydelse för framskrivningsresultaten

För att få en uppfattning av den betydelse som införandet av de regionsspecifika dödlighetsantagandena har för framskrivningsresultaten, gjordes också en framskrivning i vilken alla regioner hade landsprognosens dödlighetsantagande. För att undgå eventuella effekter av omflyttningen, utfördes jämförelsen på den beräkning som visar befolkningsutvecklingen utan flyttningar (beräkning 2). En sammanfattning av denna jämförelse visas i tabell 25.

Tabell 25. Betydelsen av regionaliseringen av dödligheten på framskrivningsresultatet.

	Framskrivning med landsprognosens dödlighetsantagande + framskrivning med diff. regional dödlighet				Procentuell skillnad			
	60-79 år		80-99 år		60-79 år		80-99 år	
	M	Kv	M	Kv	M	Kv	M	Kv
Huvudstadsregionen	5 620	684	2 139	-854	4,5	0,4	10,6	-1,7
Vestsjællands amtsk.	-261	102	-110	66	-1,3	0,4	-2,8	1,0
Storstrøms "	-376	79	-172	344	-1,9	0,3	-4,1	5,0
Bornholms "	-86	-35	-44	38	-2,4	-0,8	-5,6	2,9
Fyns "	-459	-330	-182	-376	-1,4	-0,8	-2,8	-3,0
Sønderjyllands "	-523	-294	-79	-184	-2,7	-1,3	-2,6	-3,2
Ribe "	-429	-53	-196	-68	-2,7	-0,3	-6,9	-1,4
Vejle "	-495	-104	-161	-104	-2,1	-0,4	-3,7	-1,3
Ringkøbing "	-523	-20	-499	152	-2,8	-0,1	-13,4	2,7
Århus "	-335	80	-140	173	-0,9	0,2	-2,0	1,3
Viborg "	-857	-42	-250	397	-4,9	-0,2	-7,2	7,2
Nordjyllands "	-1 276	-67	-306	416	-3,5	-0,2	-4,3	3,5
Hela landet	-	-	-	-				

Som man ser blir den procentvisa skillnaden ganska betydningfull, speciellt för män i åldrarna 80-99 år. Om alla regioner hade förutsatts ha samma dödlighet skulle Huvudstadsregionen haft drygt 10 pct. eller över 2 000 fler män över 80 års ålder och Ringkøbings amtskommun drygt 13 pct. färre.

Rettelse til side 63:

I diagram 26 er signaturen blevet ombyttet.

Diagram 26. Befolkningspyramider som viser flyttarnas åldersstruktur 1976-79 och hela befolkningens 1.1.1978.

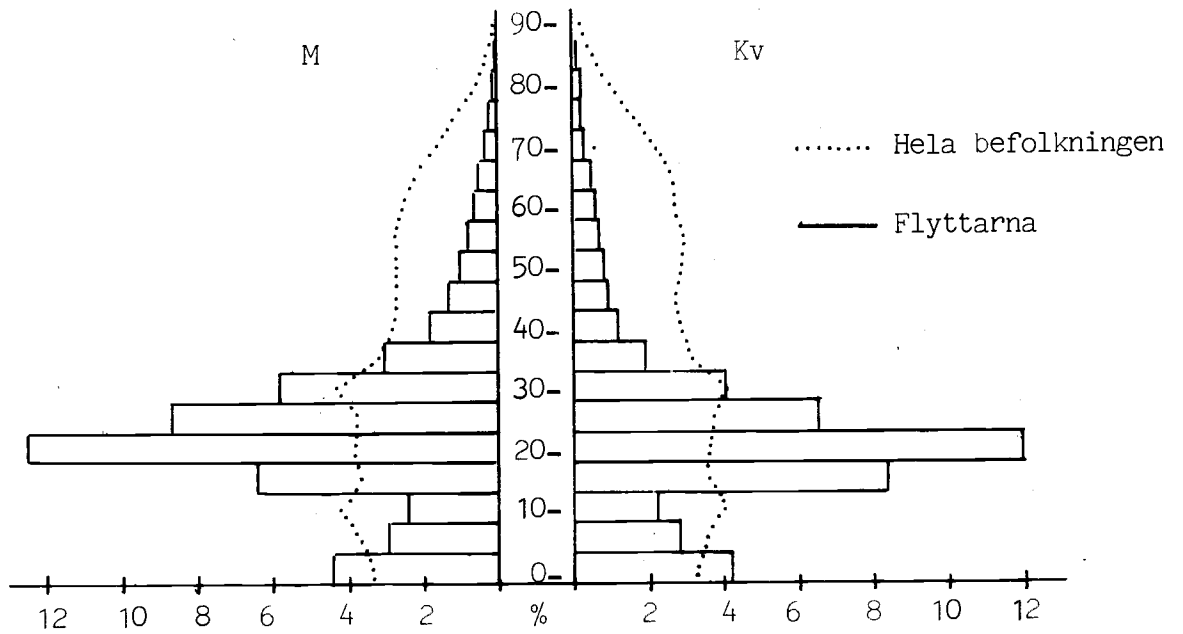

11. Vandringer

11.1. Utvecklingen hittills

Som nämnts har vandringsarna en avgörande betydelse för befolkningsutvecklingen på regional nivå. Flyttningsströmmarna är stora, och det är först och främst de unga, som flyttar. Under den senaste fyraårsperioden (1976-79) var 73 pct. av dem som flyttade över en amtskommungräns, under 30 år. Därför har flyttningsströmmarna också stor betydelse för antalet personer i de fruktbara åldrarna och kommer därmed att påverka regionernas naturliga befolkningstillväxt (födda+döda). Flyttarnas koncentration till yngre åldersklasser framgår tydligt ur befolkningspyramiderna i diagram 26, som visar den relativa åldersstrukturen hos dem som flyttat över en amtskommungräns under åren 1976-79 jämfört med hela befolkningens åldersstruktur 1.1.1978.

Diagram 26. Befolkningspyramider som visar flyttarnas åldersstruktur 1976-79 och hela befolkningens 1.1.1978.

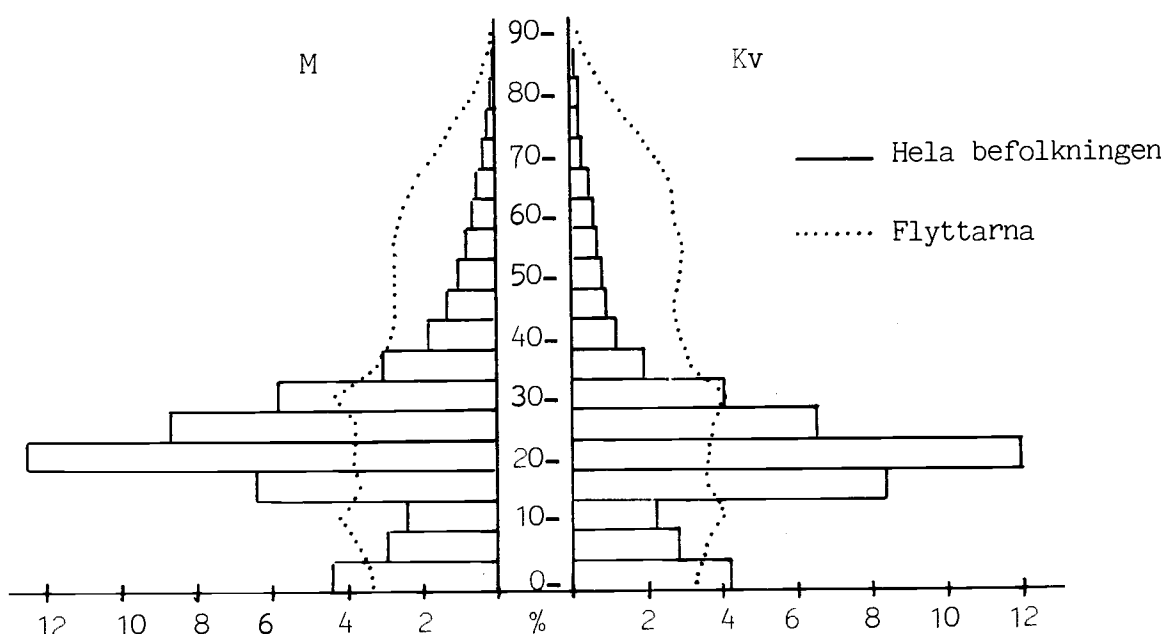

Antalet flyttningar över en amtskommungräns har minskat betydligt efter 1973, från i genomsnitt 239 tusen under perioden 1971-73¹⁾ till 190 tusen i genomsnitt under åren 1976-79 (diagram 27). Nedgången kan ses i sammanhang med konjunkturutvecklingen. Ett minskat utbud av lediga arbetsplatser minskar rörligheten på arbetsmarknaden.

1) En omfattande ändring i den administrativa indelningen 1.4.1970 omöjliggör jämförelser före 1971.

Diagram 27. Antalet flyttningar över en amtskommungräns, 1971-79.

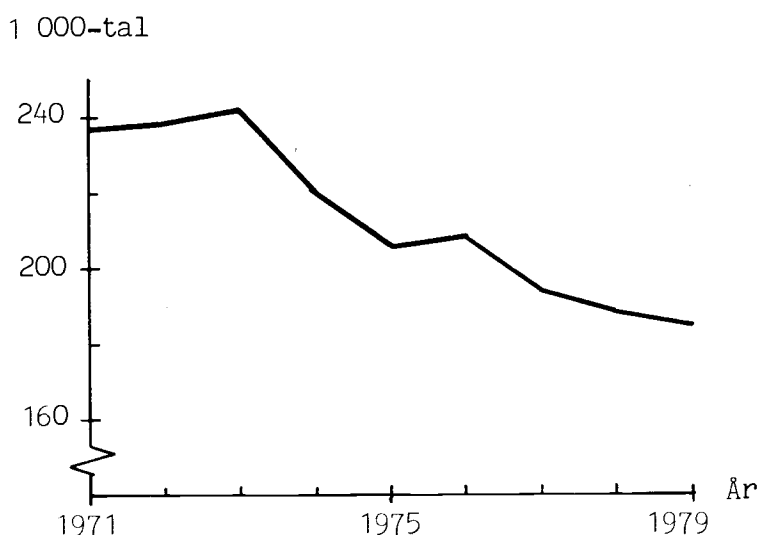

För att eliminera de förändringar i antalet flyttningar, som beror på förskjutningar i befolkningens åldersstruktur, har det för denna presentation beräknats åldersspecifika flyttningskvotienter. Dessa anger det totala antalet flyttningar över en amtskommungräns pr. 1 000 av rikets medelfolkmängd. Summan av dessa flyttningskvotienter till och med 74 års ålder för män respektive kvinnor under åren 1971-79 visas i tabell 26. Talen anger det genomsnittliga antalet flyttningar över en amtskommungräns som en 0-åring skulle göra före 75 års ålder om personen följer det flyttningsmönster som har observerats under dessa år. Vid beräkningarna bortser man helt från dödligheten.

Tabell 26. Det genomsnittliga antalet flyttningar över en amtskommungräns mellan 0 och 74 års ålder, 1971-79.

År	Genomsnittligt antal flyttningar	
	Män	Kvinnor
1971	3,32	3,18
1972	3,36	3,20
1973	3,42	3,23
1974	3,09	2,95
1975	2,93	2,74
1976	2,98	2,79
1977	2,79	2,59
1978	2,72	2,51
1979	2,67	2,46

Män har ett något högre genomsnittligt antal flyttningar över en amtskommungräns än kvinnor. För båda könen kan där observeras en cirka 20-procentig nedgång i det genomsnittliga antalet flyttningar under åren 1971-79. Diagram 28 visar flyttningskvotienterna efter kön och femåriga åldersklasser för treårsperioderna 1971-73, 1974-76 och 1977-79. Mellan de tre perioderna har nedgången relativt sett varit ungefär lika stor och i alla åldersklasser har flyttningskvotienterna sjunkit mellan 1971-73 och 1977-79, minst för personer över 55-60 års ålder. Se också tabell 28.

Om man begränsar sig till de åldersklasser där flyttningsbenägenheten är störst (15-39 år) och bortser från barn under 15 år, som må antagas flytta tillsammans med sina föräldrar, kan man finna ett tydligt åldersmönster i nedgången i flyttningskvotienterna. Mellan de två första treårsperioderna var nedgången hos männen speciellt stor, relativt sett, i åldrarna 25-34 år, medan det kan ses en uppgång i flyttningskvotienterna för 15-19 åringar. Mellan perioderna 1974-76 och 1977-79 var det däremot de 15-19 åriga männen som hade den största nedgången, medan de 25-34 åriga låg på en förhållandevis stabil nivå. Detta tyder på att förändringar i till exempel konjunkturläget påverkar åldersklasserna olika. Mönstret för kvinnor följer samma tendens, dock utan uppgång i flyttningskvotienterna för 15-19 åringar.

Hittills har endast det totala antalet flyttningar behandlats. I det följande ges en kort beskrivning av flyttningarna i olika delar av landet.

Flyttningsmönstret har förändrats betydligt under de senaste 20 åren. Under 1960-talet var det, som framgår ur tabell 27, en nettotillflyttning till Huvudstadsregionen medan Sjælland och öarna i övrigt och Jylland hade en årlig genomsnittlig nettoutflyttning. Under 1970-talet är bilden den motsatta, med en nettoutflyttning från Huvudstadsregionen och en nettotillflyttning till de två andra områdena.

Tabell 27. Nettoflyttningen 1961-79 till Huvudstadsregionen, Sjælland och öarna i övrigt samt Jylland.

	Årlig genomsnittlig nettotillflyttning			
	1961-65	1966-70	1971-75	1976-79
Huvudstadsregionen	2 500	6 200	-5 050	-4 800
Sjælland och öarna				
i øvrigt	-500	-900	2 250	4 550
Jylland	-200	-450	4 000	5 250
Hela landet	1 800	4 850	1 150	5 000

Diagram 28. Antalet flyttningar över en amtskommungräns pr. 100 av medelfolkmängden under perioderna 1971-73, 1974-76 och 1977-79

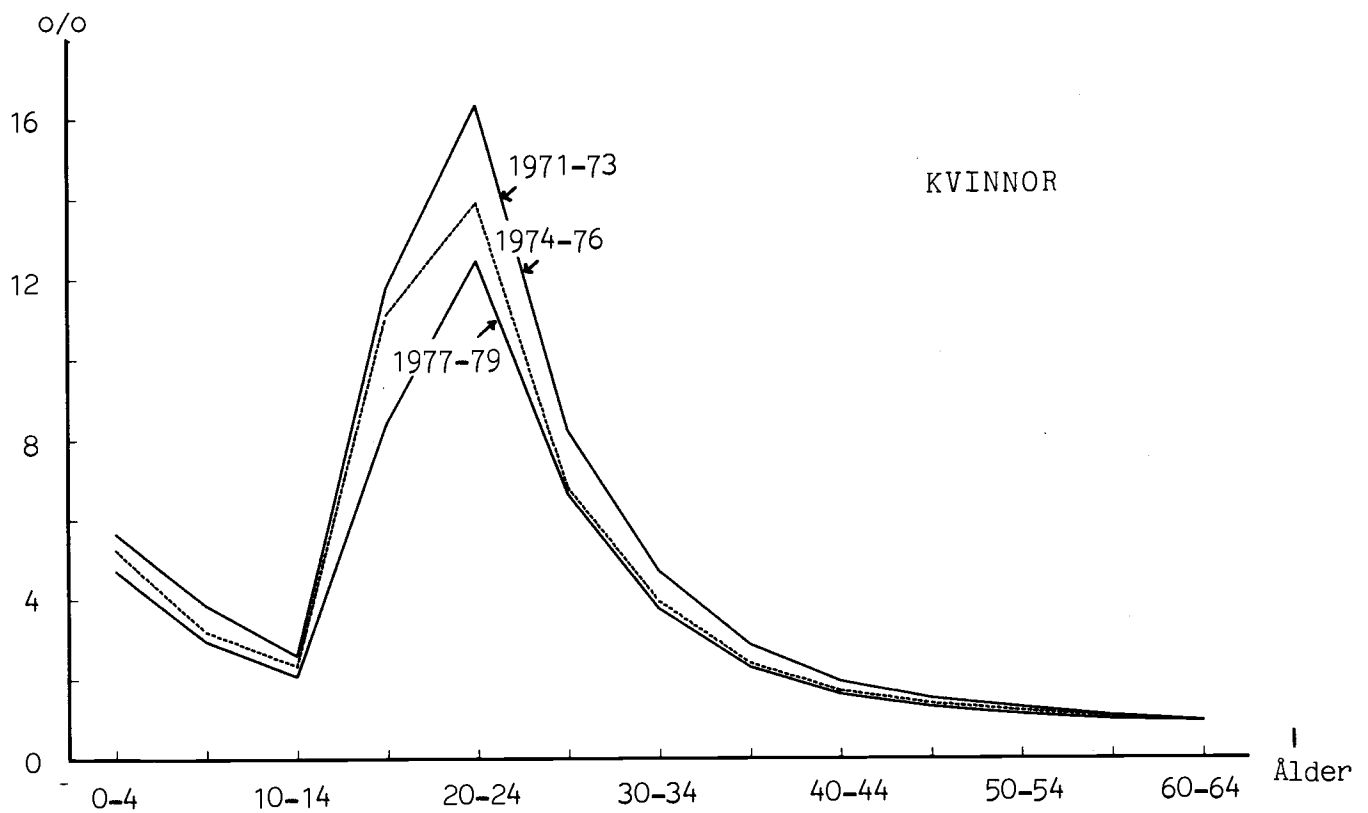
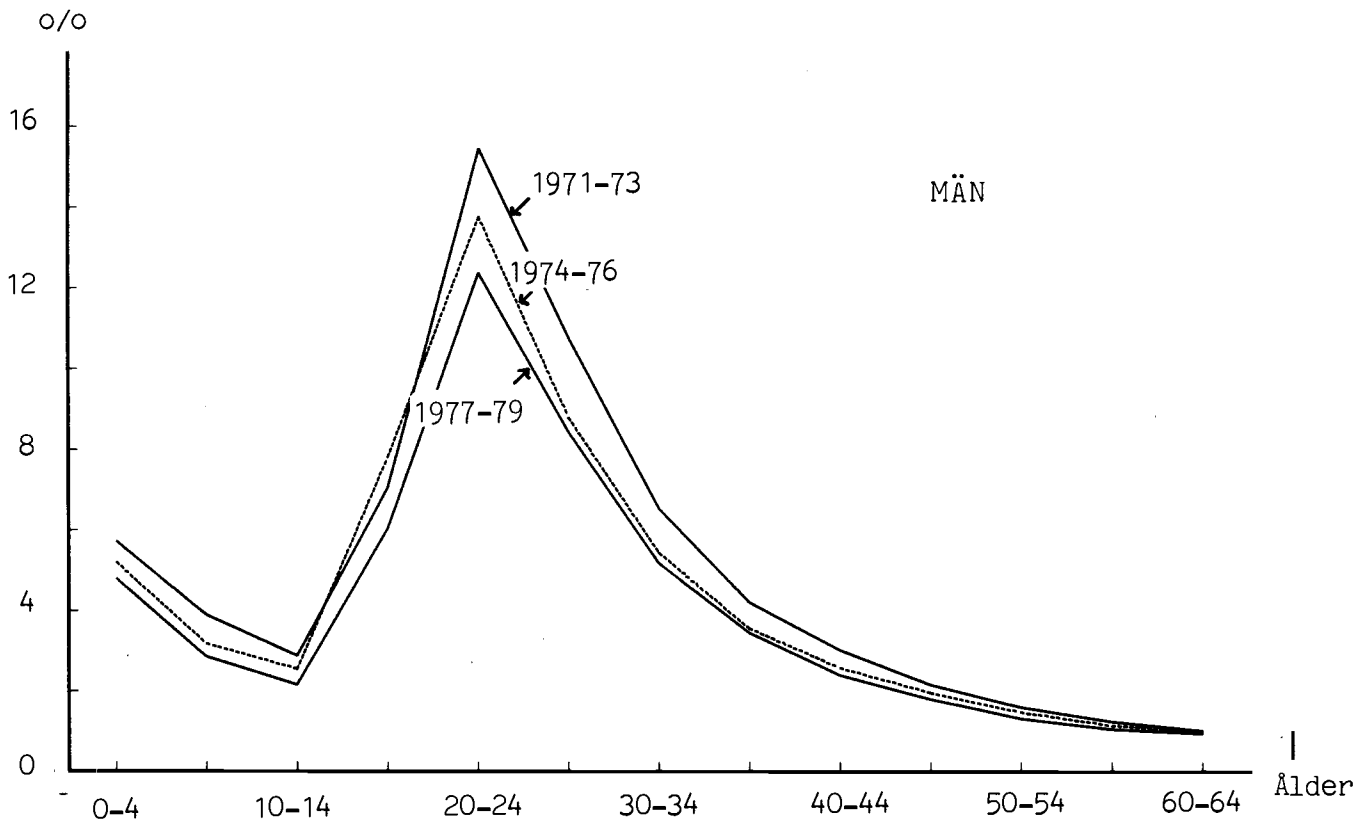

Tabell 28. Flyttningkvotienter för perioderna 1971-73, 1974-76 och 1977-79.

Ålder	Flyttningkvotienter ¹⁾			Utveckling mellan olika perioder		
	1971-73	1974-76	1977-79	1974-76 i förhållande till 1971-73	1977-79 i förhållande till 1974-76	1977-79 i förhållande till 1971-73
Män						
0- 4	5,72	5,20	4,80	0,91	0,92	0,84
5- 9	3,89	3,18	2,86	0,82	0,90	0,74
10-14	2,88	2,55	2,16	0,89	0,85	0,75
15-19	7,06	7,82	6,04	1,11	0,77	0,86
20-24	15,48	13,79	12,40	0,89	0,90	0,80
25-29	10,78	8,80	8,45	0,82	0,96	0,78
30-34	6,55	5,45	5,19	0,83	0,95	0,79
35-39	4,22	3,57	3,46	0,85	0,97	0,82
40-44	3,03	2,59	2,41	0,85	0,93	0,80
45-49	2,17	1,97	1,81	0,91	0,92	0,83
50-54	1,61	1,48	1,32	0,92	0,89	0,83
55-59	1,25	1,15	1,06	0,92	0,92	0,85
60-64	1,02	0,99	0,95	0,97	0,96	0,93
65-69	0,95	0,89	0,88	0,94	0,98	0,92
70-74	0,66	0,60	0,58	0,91	0,97	0,88
Antal flyttn. 0-74 år	3,36	3,00	2,72	0,89	0,91	0,81
Kvinnor						
0- 4	5,65	5,24	4,72	0,93	0,90	0,84
5- 9	3,85	3,19	2,95	0,83	0,92	0,77
10-14	2,59	2,33	2,07	0,90	0,89	0,80
15-19	11,79	11,11	8,38	0,94	0,75	0,71
20-24	16,35	13,92	12,46	0,85	0,90	0,76
25-29	8,23	6,80	6,63	0,83	0,98	0,81
30-34	4,70	3,94	3,75	0,84	0,95	0,80
35-39	2,86	2,39	2,29	0,84	0,96	0,80
40-44	1,93	1,69	1,60	0,88	0,95	0,83
45-49	1,50	1,37	1,28	0,91	0,93	0,85
50-54	1,27	1,18	1,09	0,93	0,92	0,86
55-59	1,06	1,03	0,96	0,97	0,93	0,91
60-64	0,92	0,93	0,91	1,01	0,98	0,99
65-69	0,76	0,76	0,75	1,00	0,99	0,99
70-74	0,64	0,63	0,55	0,98	0,87	0,86
Antal flyttn. 0-74 år	3,21	2,83	2,52	0,88	0,89	0,79

1) Antalet flyttningar (inrikes) över en amtskommungräns pr. 100 av rikets befolkning

Den omfattande ändringen i den administrativa indelningen 1.4.1970 gör det omöjligt att i detalj undersöka flyttningarna på amtskommunnivå före 1970. Ur statistiken för 1960-talet kan man dock se att Bornholms och Fyns amtskommuner hade en nettoutflyttning, och att nettoutflyttningen från Jylland kom från Sønderjyllands, Ribe, Viborg, Ringkøbings och Nordjyllands amtskommuner medan Vejle och Århus amtskommuner hade en viss nettotillflyttning. Tabell 29 visar att situationen under 1970-talet varit en annan. Bortsett från under åren 1974 och 1975, då landet som helhet hade en betydande nettoutflyttning till utlandet, är det en årlig nettotillflyttning till alla amtskommuner utanför Huvudstadsregionen. Bornholm utgör ett undantag med en nettoutflyttning under 1971-73.

Tabell 29. Nettoflyttning på amtskommunnivå, 1971-79.

	1971-73 (Gnst.pr.år)	1974	1975	1976	1977	1978	1979
Huvudstadsregionen	-3 537	-6 609	-8 085	-6 842	-4 446	-4 615	-3 398
Vestsjællands amtsk.	1 489	-291	759	1 866	2 155	2 225	1 719
Storstrøms "	721	-285	373	1 531	1 432	1 353	1 040
Bornholms "	-139	-147	13	45	100	209	133
Fyns	1 560	61	-227	1 021	1 256	1 065	1 119
Sønderjyllands "	221	44	-204	42	773	563	361
Ribe "	352	128	15	813	888	659	207
Vejle "	1 130	-87	-864	653	1 042	955	1 780
Ringkøbing "	715	-391	57	956	531	665	430
Århus "	3 204	381	-1 065	849	410	672	678
Viborg "	258	-1	344	644	565	559	425
Nordjyllands "	1 054	592	171	1 742	1 128	1 014	958
Hela landet	7 028	-6 605	-8 713	3 320	5 834	5 324	5 452

En stor andel av utflyttningen från en amtskommun går till närliggande amtskommuner samtidigt som den största tillflyttningen kommer från angränsande amtskommuner. Av samtliga flyttningar från en amtskommun går drygt 50 pct. till angränsande amtskommuner. Vid dessa beräkningar har Huvudstadsregionen betraktas som ett område och beräkningarna omfattar inte Bornholms och Fyns amtskommuner, då dessa inte direkt gränsar till någon amtskommun. Andelen av utflyttningen som går till en angränsande amtskommun varierar naturligtvis mellan amtskommunerna, bland annat beroende på antalet andra

amtskommuner som den aktuella amtskommunen gränsar till. Det tycks inte ha varit någon större förändring i andelen av totala utflyttningen som går till en angränsande amtskommun under 1970-talet, trots den stora nedgången i det totala antalet amtskommunala flyttningar. Under vart och ett av åren 1971-74 var det 52 pct. av alla utflyttningar från amtskommunerna som gick till en angränsande amtskommun mot 53 pct. under vart av åren 1974-79.

De stora flyttningsströmmarna mellan angränsande amtskommuner framgår ur tabell 30, som visar antalet flyttningar efter in- och utflyttningsområde för perioden 1976-79 (årligt genomsnitt). Talen inom parentes visar nettoutflyttningarna. Huvudstadsregionen har en nettoutflyttning till samtliga amtskommuner, störst till Vestsjællands och Storstrøms amtskommuner. Vestsjællands och Storstrøms amtskommuner har också en nettoutflyttning till huvudparten av alla amtskommuner utanför Huvudstadsregionen, men den stora nettotillflyttningen från Huvudstadsregionen gör att dessa båda amtskommuner ändå har haft den största inrikes nettotillflyttningen under perioden 1976-79. Inom Jylland har Århus amtskommun haft en nettoutflyttning till alla andra amtskommuner under perioden 1976-79, medan Nordjyllands amtskommun har haft en nettotillflyttning från samtliga amtskommuner i Jylland.

Som också framgår ur tabell 30, har samtliga regioner haft en nettotillflyttning från utlandet. Av det totala invandringsöverskottet på knappt 5 000 i årligt genomsnitt har 37 pct. gått till Huvudstadsregionen. Inflyttningsöverskottet från utlandet har en förhållandevis stor betydelse för det totala vandringsöverskottet till amtskommunerna. I Århus amtskommun till exempel svarar nettoinvandringen från utlandet för nära 75 pct. av den totala flyttningsvinsten, och också i Sønderjyllands amtskommun är nettotillflyttningen från utlandet större än den inrikes nettotillflyttningen. För övriga amtskommuner kommer cirka en tredjedel av den totala nettotillflyttningen från utlandet, dock endast 15 pct. i Vestsjællands och Storstrøms amtskommuner.

Av den totala nettotillflyttningen från utlandet 1976-79, faller över 80 pct. på åldersklasserna under 25 år, som framgår ur tabell 31. Också i de enskilda amtskommunerna är nettoinvandringen från utlandet koncentrerad till de yngre åldersklasserna. Huvudstadsregionen mottar emellertid nära 70 pct. av den totala nettoinvandringen från utlandet i åldersintervallet 17-24 år. I amtskommunerna utanför Huvudstadsregionen är det vanligen en större nettoinvandring från utlandet i åldersintervallet 25-44 år än i 17-24 års ålder. Århus amtskommun har dock liksom Huvudstadsregionen fler i 17-24 års ålder än i 25-44. De båda sistnämnda amtskommunerna skiljer sig också från övriga amtskommuner, då man ser på åldersstrukturen för den inländska nettotillflyttningen. De är de enda regioner som har en nettotillflyttning i 17-24 års ålder. Alla andra amtskommuner har trots en total nettotillflyttning en nettoutflyttning i åldersintervallet 17-24 år.

11.2. Vandringsförutsättningar i den regionala framskrivningen

De regionala framskrivningarna skall visa hur den befolkning som beräknats för hela landet, kommer att fördela sig regionalt, om de senaste demografiska utvecklingstendenserna blir gällande också i framtiden. Som basperiod för den regionala framskrivningens flyttningsförutsättningar har som vanligt valts den senaste fyraårsperioden, 1976-79.

Tabell 30. Antalet amtskommunala flyttningar fördelade efter in- och utflyttningsområde samt nettoflyttningar. Genomsnitt av åren 1976-79

Utflyttad från Inflyttad till	Hoved- stads- regionen	Vestsj. amts- kommun	Storstrøms amts- kommun	Bornholms amts- kommun	Fyns amts- kommun	Sønder- jyllands amtsk.	Ribe amts- kommun	Vejle amts- kommun	Ring- købing amtsk.	Århus amts- kommun	Viborg amts- kommun	Nord- jyllands amtsk.	Inländska flyttningar	Utlandet
Hovedstadsregionen	•	5 035 (-1 984)	4 068 (-1 438)	688 (-96)	2 697 (-646)	1 246 (-195)	960 (-225)	1 506 (-540)	1 106 (-260)	3 311 (-409)	910 (-338)	2 181 (-529)	23 708 (-6 660)	16 972 (1 836)
Vestsjællands amtsk.	7 019 (1 984)	•	1 473 (52)	96 (-)	478 (-80)	180 (-19)	153 (-12)	246 (-57)	176 (-34)	453 (-78)	122 (-35)	263 (-29)	10 659 (1 692)	1 229 (300)
Storstrøms "	5 506 (1 438)	1 421 (-52)	•	100 (3)	443 (-17)	155 (-25)	106 (-36)	170 (-38)	113 (-32)	312 (-33)	70 (-44)	171 (-33)	8 567 (1 131)	950 (208)
Bornholms "	784 (96)	96 (-)	97 (-3)	•	76 (-10)	44 (-)	35 (-6)	39 (1)	32 (-1)	72 (10)	30 (4)	50 (-1)	1 355 (90)	194 (32)
Fyns "	3 343 (646)	558 (80)	460 (17)	86 (10)	•	909 (8)	602 (22)	1 516 (34)	555 (32)	1 361 (-34)	351 (-5)	536 (-47)	10 277 (763)	2 218 (355)
Sønderjyllands "	1 441 (195)	199 (19)	180 (25)	44 (-)	901 (-8)	•	1 274 (-18)	1 294 (-39)	489 (-17)	993 (3)	269 (19)	391 (-)	7 475 (179)	1 349 (254)
Ribe "	1 185 (225)	165 (12)	142 (36)	41 (6)	580 (-22)	1 292 (18)	•	1 431 (135)	1 054 (8)	938 (9)	305 (-3)	354 (-7)	7 487 (417)	1 054 (226)
Vejle "	2 046 (540)	303 (57)	208 (38)	38 (-1)	1 482 (-34)	1 333 (39)	1 296 (-135)	•	1 146 (-16)	2 718 (208)	533 (18)	660 (-16)	11 763 (698)	1 490 (408)
Ringkøbing "	1 366 (260)	210 (34)	145 (32)	33 (1)	523 (-32)	506 (17)	1 046 (-8)	1 162 (16)	•	1 881 (28)	1 362 (94)	730 (-26)	8 964 (416)	1 162 (230)
Århus "	3 720 (409)	531 (78)	345 (33)	62 (-10)	1 395 (34)	990 (-3)	929 (-9)	2 510 (-208)	1 853 (-28)	•	2 284 (-80)	2 539 (-47)	17 158 (169)	3 238 (482)
Viborg "	1 248 (338)	157 (35)	114 (44)	26 (-4)	356 (5)	250 (-19)	308 (3)	515 (-18)	1 268 (-94)	2 364 (80)	•	1 355 (-16)	7 961 (354)	883 (194)
Nordjyllands "	2 710 (529)	292 (29)	204 (33)	51 (1)	583 (47)	391 (-)	361 (7)	676 (16)	756 (26)	2 586 (47)	1 371 (16)	•	9 981 (751)	2 089 (459)
Inländska flyttningar	30 368 (6 660)	8 967 (-1 692)	7 436 (-1 131)	1 265 (-90)	9 514 (-763)	7 296 (-179)	7 070 (-417)	11 065 (-698)	8 548 (-416)	16 989 (-169)	7 607 (-354)	9 230 (-751)	125 355 (-)	32 828 (4 984)
Utlandet	15 136 (-1 836)	929 (-300)	742 (-208)	162 (-32)	1 863 (-355)	1 095 (-254)	828 (-226)	1 082 (-408)	932 (-230)	2 756 (-482)	689 (-194)	1 630 (-459)	27 844 (-4 984)	•

Tabell 31. Amtskommunala nettoflyttningar efter ålder. Genomsnitt av åren 1976-79.

	Inrikes nettotillflyttning						Utrikes nettotillflyttning					
	0-16 år	17-24 år	25-44 år	45-66 år	67 år och däröver	Totalt	0-16 år	17-24 år	25-44 år	45-66 år	67 år och däröver	Totalt
Huvudstadsregionen	-3467	2598	-4088	-1377	-328	-6662	1090	1011	-165	-84	-16	1836
Vestsjællands amtsk.	697	-418	1049	316	48	1692	159	45	93	3	-	300
Storstrøms "	614	-594	780	284	47	1131	104	22	88	-3	-3	208
Bornholms "	75	-137	134	14	5	91	12	4	16	2	-1	33
Fyns "	389	-231	442	142	19	761	189	59	92	14	2	356
Sønderjyllands "	306	-556	364	49	18	181	152	-15	106	15	-4	254
Ribe "	210	-211	316	67	34	416	114	34	67	10	1	226
Vejle "	287	-218	441	165	25	700	181	62	136	24	5	408
Ringkøbing "	323	-364	344	79	33	415	99	34	86	9	2	230
Århus "	-322	1261	-873	66	38	170	268	162	40	14	-3	481
Viborg "	317	-523	485	61	14	354	100	16	65	12	1	194
Nordjyllands "	571	-607	606	134	47	751	206	27	200	21	5	459
Hela landet	-	-	-	-	-	-	2674	1461	824	37	-11	4985

I den regionala framskrivningen beräknas först antalet utflyttare från varje region. Detta antal erhålls genom att folkmängden (fördelad efter kön och ålder) i respektive region multipliceras med den under perioden 1976-79 observerade utflyttningsrisken. Summan av alla utflyttare från alla regioner plus det i landsprognosen antagna invandringsöverskottet från utlandet ger det totala antalet tillflyttare till regionerna efter kön och ålder. Det totala antalet tillflyttare fördelas sedan på regionerna genom att förutsätta att varje region för varje köns- och åldersgrupp årligen mottar samma andel av det totala antalet tillflyttare som den i genomsnitt mottog under basperioden.

12. Framskrivningsresultat. Huvudstadsregionen och amtskommunerna 1980-2000

Med utgångspunkt i befolkningsuppgörelsen den 1. jan. 1980 har det utarbetats en befolkningsframskrivning för Huvudstadsregionen och amtskommunerna utanför Huvudstadsregionen fram till år 2000. Framskrivningen är en demografisk konsekvensberäkning som visar hur en fortsättning av de senaste årens fertilitets-, dödlighets- och flyttningsmönster kan komma att påverka regionernas framtida befolkningsutveckling (jfr. inledningen avsnitt 8). I detta avsnitt ges en sammanfattning av framskrivningsresultaten. Mer detaljerade resultat återfinns i bilagorna 8-10

Tabell 32 visar befolkningsutvecklingen fram till år 2000 i Huvudstadsregionen och amtskommunerna förutsatt att de senaste årens demografiska utvecklingsmönster blir gällande i framtiden (beräkning 1). Dessutom ges resultatet av en framskrivning utan flyttningar (beräkning 2) i vilken befolkningsstorleken endast påverkas av födslar och dödsfall. Den senare skall närmast betraktas som ett jämförelsesgrundlag för att klart få fram effekten av flyttningsantagandet i beräkning 1.

Enligt framskrivningen (beräkning 1) får alla amtskommuner utanför Huvudstadsregionen en befolkningsökning fram till år 2000. Huvudstadsregionens befolkning kommer dock enligt dessa beräkningar att minska med nästan 6 pct., från 1 745,5 tusen personer i början av 1980 till 1 644,0 tusen vid sekelskiftet. Vestsjællands, Ribe och Ringkøbings amtskommuner får den största befolkningstillväxten (cirka 10 pct.), medan Storstrøms, Bornholms och Fyns amtskommuner skulle öka med mindre än 5 pct. under de kommande 20 åren om utvecklingen blir som under de senaste åren. Amtskommunerna i Jylland förutsätts alla få en tillväxt på minst 5,5 pct. och enligt denna framskrivning skulle Jyllands befolkningsandel öka från 45,6 pct. av hela landets befolkning i 1980 till 47,7 pct. i början av år 2000. Tabell 33 visar att Huvudstadsregionens befolkningsandel skulle minska från 34,1 pct. till 31,9 pct. under samma period.

Tabell 32. Befolkningsutvecklingen 1980-2000 för amtskommuner och hela landet.
(1 000 personer vid årets början)

	Observerad folkmängd 1/1-1980	Beräkning 1: Flyttningar som under perioden 1976-79				Beräkning 2: Utan flyttningar			
		1985	1990	1995	2000	1985	1990	1995	2000
Huvudstadsregionen	1745,5	1722,3	1698,8	1673,5	1644,0	1739,7	1723,5	1698,6	1665,0
Vestsjællands amtskommune	277,8	286,9	294,7	301,6	306,8	279,2	280,7	281,9	281,7
Storstrøms "	260,1	264,0	267,3	270,3	272,4	258,5	257,1	255,7	253,4
Bornholms "	47,8	48,3	48,8	49,3	49,6	47,9	48,2	48,4	48,5
Fyns "	453,0	459,5	465,0	469,3	471,9	455,1	456,4	456,8	455,4
Sønderjyllands "	249,9	254,2	258,0	261,5	263,8	253,8	258,4	262,8	265,8
Ribe "	212,6	219,3	225,3	230,4	233,9	217,7	222,9	227,5	230,9
Vejle "	325,8	333,4	339,7	344,9	348,4	330,1	334,5	338,6	341,2
Ringkøbing "	262,8	271,4	278,9	285,2	289,6	270,1	277,8	285,1	291,2
Århus "	573,9	586,4	596,6	603,6	607,7	582,9	588,5	591,9	593,2
Viborg "	231,5	235,9	239,9	243,4	245,6	234,8	238,6	242,5	245,7
Nordjyllands "	481,3	491,4	500,4	508,0	512,9	487,6	494,0	499,1	501,4
Hela landet	5122,1	5173,1	5213,4	5241,0	5246,6	5157,5	5180,6	5188,9	5173,3

Tabell 33. Befolkningens relativa fördelning på tre stora områden, 1970-2000.

	1970	1980	1990	2000
Huvudstadsregionen	35,5	34,1	32,6	31,3
Sjælland och Öarna				
i övrigt	20,1	20,3	20,6	21,0
Jylland	44,4	45,6	46,8	47,7
Hela landet	100,0	100,0	100,0	100,0

Som framgår ur tabell 34 är det främst födelseöverskottet som ger amtskommunerna i Jylland den förhållandevis stora befolkningstillväxten. Samtliga amtskommuner på Sjælland och Öarna i övrigt utanför Huvudstadsregionen har relativt sett en större tillväxt beroende på nettotillflyttning än någon amtskommun i Jylland.

I tabellen visas också den befolkningstillväxt (= födelseöverskottskott) som beräknats under förutsättning om att det inte förekommer några flyttningar. För flertalet amtskommuner ökar födelseöverskottet betydligt enligt denna beräkning. Huvudstadsregionen och Århus amtskommun får dock ett kraftigt minskat födelseöverskott. Detta förklaras bland annat av den i tabell 31 redovisade skillnaden i nettotillflyttningens fördelning på ålder. Huvudstadsregionen och Århus amtskommun har en nettotillflyttning av unga personer, vilket ger ett större antal kvinnor i fruktsam ålder i framskrivningen med flyttningar än i den utan flyttningar. De övriga amtskommunerna har en nettoutflyttning av unga kvinnor trots en total nettotillflyttning och detta ger en motsatt effekt.

Tabell 34. Befolkningstillväxt 1980-2000 i amtskommunerna enligt beräkning 1 och 2. Absolut och i procent av befolkningen 1.1.1980.

	Framskrivning med flyttningar (beräkning 1)			Framskrivning utan flyttningar (beräkning 2)
	Total befolk- ningstillväxt 1980-2000	härav Födelseöverskott 1980-2000	Nettotillflytt- ning 1980-2000	Befolkningstill- växt=födelseöver- skott 1980-2000
Huvudstadsregionen	-101 500 (-5,8)	-50 800 (-2,9)	-50 700 (-2,9)	-80 500 (-4,6)
Vestsjællands amtsk.	29 000 (10,4)	2 600 (0,9)	26 400 (9,5)	3 900 (1,4)
Storstrøms "	12 300 (4,7)	-10 100 (-3,9)	22 400 (8,6)	-6 700 (-2,6)
Bornholms "	1 800 (3,7)	-200 (-0,4)	2 000 (4,1)	700 (1,4)
Fyns "	18 900 (4,2)	2 900 (0,7)	16 000 (3,5)	2 500 (0,5)
Sønderjyllands "	13 800 (5,5)	10 700 (4,3)	3 100 (1,2)	15 900 (6,4)
Ribe "	21 300 (10,0)	16 600 (7,8)	4 700 (2,2)	18 200 (8,6)
Vejle "	22 700 (7,0)	12 700 (3,9)	10 000 (3,1)	15 400 (4,7)
Ringkøbing "	26 800 (10,2)	24 500 (9,3)	2 300 (0,9)	28 400 (10,8)
Århus "	33 800 (5,9)	28 800 (5,0)	5 000 (0,9)	19 300 (3,4)
Viborg "	14 100 (6,1)	10 100 (4,4)	4 000 (1,7)	14 100 (6,1)
Nordjyllands "	31 600 (6,6)	16 600 (3,5)	15 000 (3,1)	20 100 (4,2)
Hela landet	124 600 (2,4)	64 600 (1,3)	60 000 (1,2)	51 300 (1,0)

Anm. Talen är avrundade till närmast hela hundratal.
Uppgifterna inom parentes anger tillväxten i procent av befolkningen den 1.1.1980.

I tabell 35 redovisas den observerade relativa åldersstrukturen i amtskommunerna 1980 och den åldersstruktur som erhålls enligt framskrivningen (beräkning 1) i början av år 2000. Samtliga regioner har en utveckling som liknar den som enligt landsprognosen förväntas för hela landet. Andelen personer i 0-16 års ålder vill minska, medan andelen personer i de åldersklasser ur vilka arbetsstyrkan rekryteras förväntas öka, liksom andelen pensionärer.

Tabell 35. Relativ åldersstruktur i amtskommunerna 1980 och enligt framskrivningen (beräkning 1) år 2000.

	1980				2000			
	0-16 år	17-66 år	67+år	Alla åldrar	0-16 år	17-66 år	67+år	Alla åldrar
Huvudstadsregionen	22,1	65,4	12,5	100,0	18,0	68,3	13,7	100,0
Vestsjællands amtsk.	25,2	62,2	12,6	100,0	21,4	65,7	12,9	100,0
Storstrøms "	23,5	62,3	14,2	100,0	20,5	65,0	14,5	100,0
Bornholms "	24,1	61,7	14,2	100,0	22,1	63,9	14,0	100,0
Fyns "	24,3	62,4	13,3	100,0	21,1	65,4	13,5	100,0
Sønderjyllands "	26,0	61,5	12,5	100,0	22,8	64,4	12,8	100,0
Ribe "	26,9	62,2	10,9	100,0	23,3	64,7	12,0	100,0
Vejle "	25,9	62,1	12,0	100,0	22,1	65,1	12,8	100,0
Ringkøbing "	27,9	61,7	10,4	100,0	24,1	64,3	11,6	100,0
Århus "	25,2	63,3	11,5	100,0	21,1	67,1	11,8	100,0
Viborg "	26,0	61,0	13,0	100,0	23,6	63,4	13,0	100,0
Nordjyllands "	25,3	62,5	12,2	100,0	22,4	64,5	13,1	100,0
Hela landet	24,3	63,3	12,4	100,0	20,8	66,1	13,1	100,0

Älvsjöförteckning

79	1. Älvsjöförteckning för tillfälliga bostäder (födda pr. 1 000 kvinnor) 1975 och enligt prognosens huvudsakliga förändring, 1980-2010
80	2. Bostäder (födda pr. 100 000) i prognosen, 1980-2010
81	3. Bostäder i landsprognosens huvudsakliga förändringar
82	4. Landsfödda, övriga, nettoinvandring, befolkningsökning och folkökning vid årens början enligt landsprognos, 1980-2010
84	5. Hela landets befolkning fördelt på kön och 5-års-äldersklasser enligt landsprognos, 1980-2010
89	6. Hela landets befolkning fördelt på kön samt 5-års-äldersklasser och andra utvalda äldersklasser enligt landsprognos, 1980-2010
108	7. Bostäder (födda pr. 100 000) i de regionala förändringarna, 1980-2000
114	8. Utvecklingen i antalet födda, övriga, nettoinvandring och befolkningsökning för huvudsakligen tillflyttade och befolkningsökning enligt befolkning i stadsregioner och samkommunerna enligt befolkning i flyttningar som under perioden 1976-79
115	9. Befolkningen i huvudsakligen av samkommunerna fördelt på kön samt på 5-års-äldersklasser och andra utvalda äldersklasser vid begynnelsen av årens 1980, 1985, 1990 och 2000 Beräkning 1: Flyttningar som i åren 1976-79
121	10. Befolkningen i huvudsakligen av samkommunerna fördelt på kön samt på 5-års-äldersklasser och andra utvalda äldersklasser vid begynnelsen av årens 1980, 1985, 1990 och 2000 Beräkning 2: Inga flyttningar

Bilagstabeller

Bilagsförteckning

1. Åldersspecifika fertilitetskvotienter (födda pr. 1 000 kvinnor) 1979 och enligt prognosens huvudalternativ, 1980-2010	79
2. Dödsrisker (döda pr. 100 000) i prognosen, 1980-2010	80
3. Utländska vandringar i landsprognosens huvudalternativ, 1980-2010	81
4. Levandefödda, döda, nettoinvandring, befolknings-tillväxt och folkmängd vid årets början enligt landsprognosen, 1980-2010	83
5. Hele landets befolkning fordelt på køn og et-års aldersklasser ifølge landsprognosen, 1980-2010	84
6. Hele landets befolkning fordelt på køn samt fem-års aldersklasser og andre udvalgte aldersklasser ifølge landsprognosen, 1980-2010	100
7. Dödsrisker (döda pr. 100 000) i de regionala framskrivningarna, 1980-2000	108
8. Utvecklingen i antalet levandefödda, döda, netto-tillflyttning och befolkningstillväxt för Huvudstadsregionen och amtskommunerna enligt beräkning 1: Flyttningar som under perioden 1976-79	114
9. Befolkningen i Hovedstadsregionen og amtskommunerne fordelt på køn samt på fem-års aldersklasser og andre udvalgte aldersklasser ved begyndelsen af årene 1980, 1985, 1990 og 2000 Beregning 1: Flytninger som i årene 1976-79	115
10. Befolkningen i Hovedstadsregionen og amtskommunerna fordelt på køn samt på fem-års aldersklasser og andre udvalgte aldersklasser ved begyndelsen af årene 1980, 1985, 1990 og 2000 Beregning 2: Ingen flytninger	127

Bilaga 1. Åldersspecifika fertilitetskquotienter (födda pr. 1000 kvinnor)
1979 och enligt prognosens huvudalternativ 1980-2010.

Ålder vid årets slut	Observerade 1979	Prognosens huvudalternativ	
		1980	1981 och därefter
16	2	2	2
17	8	7	7
18	17	18	19
19	37	38	40
20	60	62	63
21	83	85	87
22	103	106	109
23	117	122	128
24	134	138	142
25	137	142	147
26	135	141	146
27	131	135	138
28	115	120	126
29	107	110	111
30	88	92	95
31	74	77	80
32	59	61	64
33	48	48	49
34	37	38	38
35	30	30	30
36	23	23	23
37	17	18	18
38	12	12	12
39	10	9	9
40	7	7	7
41	4	5	4
42	2	3	3
43	2	2	2
44	1	1	1
Samlad fertilitet	1600	1652	1700

Bilaga 2. Dödsrisker (döda pr. 100 000) i prognosen 1980-2010.

Ålder vid årets slut	Dödshyppighet		Ålder vid årets slut	Dödshyppighet	
	M	K		M	K
0	900	630	50	601	389
1	148	107	51	671	436
2	79	62	52	752	459
3	59	44	53	822	507
4	45	35	54	904	573
5	33	31	55	992	621
6	33	28	56	1086	658
7	34	25	57	1226	704
8	32	25	58	1360	763
9	33	22	59	1479	816
10	32	17	60	1622	876
11	34	14	61	1817	950
12	35	14	62	2029	1025
13	33	17	63	2139	1100
14	36	23	64	2243	1185
15	45	32	65	2484	1280
16	59	37	66	2813	1375
17	78	38	67	3124	1485
18	106	37	68	3391	1629
19	129	40	69	3749	1789
20	127	45	70	4201	1984
21	119	47	71	4610	2214
22	126	47	72	4985	2473
23	129	48	73	5381	2753
24	120	49	74	5850	3048
25	111	44	75	6355	3436
26	105	42	76	6794	3881
27	95	41	77	7289	4355
28	95	44	78	7914	4884
29	111	55	79	8480	5467
30	120	63	80	9073	6018
31	117	62	81	9728	6633
32	112	64	82	10463	7387
33	114	73	83	11411	8178
34	125	77	84	12450	8959
35	141	80	85	13759	9858
36	160	88	86	15012	11049
37	169	102	87	15932	12307
38	178	123	88	17098	13565
39	200	140	89	18278	14999
40	219	152	90	19302	16577
41	243	168	91	20681	18158
42	285	198	92	22391	19841
43	318	223	93	24181	21762
44	336	240	94	26013	23832
45	369	268	95	28238	25924
46	419	299	96	30790	28312
47	468	323	97	33331	31055
48	504	333	98	36379	34138
49	545	345	99	61919	61061

Bilaga 3. Utländska vandringar i landsprognosens huvud-
alternativ 1980-2010

Ålder vid årets slut	Invandrare		Utvandrare		Netto	
	M	K	M	K	M	K
0	191	284	117	117	74	167
1	355	419	228	202	127	217
2	288	303	228	212	60	91
3	279	272	216	208	63	64
4	250	274	203	202	47	72
5	256	235	191	195	65	40
6	227	225	192	181	35	44
7	198	203	176	164	22	39
8	211	188	147	143	64	45
9	190	182	140	126	50	56
10	178	160	135	124	43	36
11	168	166	129	125	39	41
12	168	155	110	112	58	43
13	162	127	110	91	52	36
14	147	132	88	86	59	46
15	151	151	87	73	64	78
16	173	221	106	125	67	96
17	215	352	159	384	56	-32
18	347	681	231	550	116	131
19	462	798	375	806	87	-8
20	577	978	540	900	37	78
21	693	931	701	794	-8	137
22	747	637	716	612	31	25
23	698	570	680	529	18	41
24	663	500	639	507	24	-7
25	598	460	612	465	-14	-5
26	580	419	569	433	11	-14
27	539	403	561	413	-22	-10
28	517	369	534	347	-17	22
29	496	357	524	330	-28	27
30	465	323	482	311	-17	12
31	462	327	468	306	-6	21
32	431	296	435	277	-4	19
33	394	278	420	250	-26	28
34	369	247	359	229	10	18
35	335	213	339	200	-4	13
36	290	194	293	169	-3	25
37	267	158	267	151	-	7
38	237	145	225	118	12	27
39	215	132	224	116	-9	16

Bilaga 3. (forts.)

Ålder vid årets slut	Invandrare		Utvandrare		Netto	
	M	K	M	K	M	K
40	203	104	188	94	15	10
41	173	99	161	85	12	14
42	146	83	153	72	-7	11
43	131	73	129	69	2	4
44	126	73	125	64	1	9
45	109	68	111	62	-2	6
46	100	59	106	58	-6	1
47	83	61	93	53	-10	8
48	83	53	85	53	-2	-
49	71	53	75	40	-4	13
50	70	43	75	48	-5	-5
51	63	37	67	42	-4	-5
52	63	41	67	40	-4	1
53	53	41	55	36	-2	5
54	45	34	51	34	-6	-
55	53	27	49	39	4	-12
56	42	33	45	32	-3	1
57	39	28	43	35	-4	-7
58	34	31	33	35	1	-4
59	31	22	31	23	-	-1
60	31	24	33	25	-2	-1
61	23	19	30	25	-7	-6
62	21	21	21	22	-	-1
63	21	19	24	21	-3	-2
64	16	21	21	19	-5	2
65	23	19	18	18	5	1
66	24	16	18	19	6	-3
67	23	21	24	21	-1	-
68	15	12	19	18	-4	-6
69	11	10	12	17	-1	-7
70	15	12	16	12	-1	-
71	10	7	10	10	-	-3
72	6	10	10	10	-4	-
73	5	6	6	6	-1	-
74	8	6	6	8	2	-2
75+	41	49	34	52	7	-3
Summa	16200	14800	15000	13000	1200	1800

Bilaga 4. Levandefödda, döda, nettoinvandring, befolkningstillväxt och folkmängd vid årets början enligt landsprognosen, 1980-2010.

ÅR	BEFOLKNING PR 1. JAN.	FÖDTE	DÖDE	NETTO- TILFLYTTEDE	BEFOLKNINGS- TILVÆKST
1980	5122065	61186	53751	3000	10435
1981	5132500	62866	54519	3000	11347
1982	5143847	62894	55480	3000	10414
1983	5154261	63055	56369	3000	9686
1984	5163947	63355	57216	3000	9139
1985	5173086	63752	58028	3000	8724
1986	5181810	64181	58774	3000	8407
1987	5190217	64571	59477	3000	8094
1988	5198311	64864	60116	3000	7748
1989	5206059	65042	60720	3000	7322
1990	5213381	65090	61250	3000	6840
1991	5220221	64998	61745	3000	6253
1992	5226474	64772	62182	3000	5590
1993	5232064	64427	62582	3000	4845
1994	5236909	63979	62936	3000	4043
1995	5240952	63419	63257	3000	3162
1996	5244114	62746	63545	3000	2201
1997	5246315	61973	63765	3000	1208
1998	5247523	61113	64004	3000	109
1999	5247632	60201	64191	3000	-990
2000	5246642	59283	64360	3000	-2077
2001	5244565	58393	64534	3000	-3141
2002	5241424	57562	64684	3000	-4122
2003	5237302	56811	64839	3000	-5028
2004	5232274	56162	64984	3000	-5822
2005	5226452	55640	65159	3000	-6519
2006	5219933	55254	65339	3000	-7085
2007	5212848	54982	65525	3000	-7543
2008	5205305	54815	65735	3000	-7920
2009	5197385	54743	65943	3000	-8200
2010	5189185				

ALDER	1980			1981			1982			1983		
	MÆND	KVINDER	I ALT	MÆND	KVINDER	I ALT	MÆND	KVINDER	I ALT	MÆND	KVINDER	I ALT
0 ÅR	30347	28886	59233	31180	29777	60957	32034	30590	62624	32048	30603	62651
1 ÅR	31791	30373	62164	30429	29072	59501	31261	29962	61223	32114	30774	62888
2 ÅR	31780	30379	62159	31826	30445	62271	30465	29145	59610	31296	30034	61330
3 ÅR	33736	31868	65604	31825	30425	62254	31871	30495	62366	30510	29197	59707
4 ÅR	36663	35477	72140	33768	31929	65697	31857	30491	62348	31903	30557	62460
5 ÅR	36275	34876	71151	36716	35506	72222	33822	31959	65781	31912	30521	62433
6 ÅR	36550	34990	71540	36298	34910	71208	36739	35540	72279	33846	31994	65840
7 ÅR	38221	36846	75067	36559	35020	71579	36307	34941	71248	36749	35570	72319
8 ÅR	38484	36330	74814	38272	36882	75154	36612	35057	71669	36360	34977	71337
9 ÅR	36180	34598	70778	38521	36378	74899	38310	36930	75240	36650	35105	71755
10 ÅR	36498	34495	70993	36211	34629	70840	38552	36408	74960	38340	36960	75300
11 ÅR	37985	35859	73844	36524	34532	71056	36238	34665	70903	38578	36444	75022
12 ÅR	41131	39380	80511	38030	35897	73927	36570	34570	71140	36283	34703	70986
13 ÅR	44601	42457	87098	41169	39409	80578	38069	35926	73995	36610	34600	71210
14 ÅR	43190	41145	84335	44644	42533	87177	41213	39446	80659	38114	35964	74078
15 ÅR	42181	39933	82114	43235	41210	84445	44688	42597	87285	41259	39511	80770
16 ÅR	41521	39744	81265	42222	40014	82236	43276	41290	84566	44728	42677	87405
17 ÅR	39106	37510	76616	41544	39697	81241	42245	39967	82212	43298	41243	84541
18 ÅR	38485	36993	75478	39180	37627	76807	41616	39813	81429	42317	40083	82400
19 ÅR	38448	36882	75330	38522	36970	75492	39217	37604	76821	41649	39789	81438
20 ÅR	37470	35748	73218	38436	36944	75380	38510	37032	75542	39204	37665	76869
21 ÅR	37844	36199	74043	37417	35868	73285	38382	37063	75445	38456	37151	75607
22 ÅR	38098	36179	74277	37827	36207	74034	37401	35877	73278	38365	37071	75436
23 ÅR	38462	36728	75190	38067	36202	74269	37797	36230	74027	37371	35900	73271
24 ÅR	38570	36450	75020	38440	36703	75143	38046	36177	74223	37775	36205	73980
25 ÅR	37873	36248	74121	38514	36429	74943	38384	36682	75066	37989	36156	74145
26 ÅR	38932	36936	75868	37844	36219	74063	38484	36399	74883	38354	36652	75006
27 ÅR	38209	36503	74712	38873	36911	75784	37786	36194	73980	38426	36375	74801
28 ÅR	37948	35735	73683	38155	36509	74664	38819	36916	75735	37733	36200	73933
29 ÅR	38823	37590	76413	37878	35743	73621	38085	36516	74601	38748	36923	75671
30 ÅR	38859	37305	76164	38759	37579	76338	37815	35732	73547	38022	36505	74527
31 ÅR	41306	39257	80563	38808	37303	76111	38708	37576	76284	37765	35731	73496
32 ÅR	44085	41959	86044	41256	39250	80506	38760	37298	76058	38661	37571	76232
33 ÅR	45948	43249	89197	44009	41956	85965	41183	39249	80432	38690	37299	75989
34 ÅR	44900	42158	87058	45901	43234	89135	43964	41942	85906	41141	39237	80378
35 ÅR	42760	40493	83253	44833	42137	86970	45832	43212	89044	43898	41921	85819
36 ÅR	39174	37715	76889	42688	40482	83170	44758	42125	86883	45755	43199	88954
37 ÅR	37159	35499	72658	39107	37684	76791	42616	40448	83064	44682	42089	86771
38 ÅR	33161	31905	65066	37105	35482	72587	39050	37664	76714	42552	40425	82977
39 ÅR	32185	31214	63399	33085	31876	64961	37021	35449	72470	38963	37627	76590
40 ÅR	31206	29901	61109	32129	31177	63306	33028	31838	64866	36955	35405	72360
41 ÅR	30819	30032	60851	31144	29865	61009	32063	31139	63202	32960	31798	64758
42 ÅR	29811	29655	59466	30724	29983	60707	31048	29817	60865	31965	31088	63053
43 ÅR	28995	28766	57761	29718	29592	59310	30629	29920	60549	30952	29754	60706
44 ÅR	28182	28012	56194	28899	28706	57605	29620	29530	59150	30527	29857	60384

45 AR	27747	27880	55627	28076	27943	56019	28790	28635	57425	29508	29457	58965
46 AR	27022	26858	53880	27624	27797	55421	27953	27860	55813	28664	28550	57214
47 AR	26840	27454	54294	26885	26779	53664	27485	27716	55201	27812	27778	55590
48 AR	26760	27055	53815	26702	27363	54065	26747	26690	53437	27344	27623	54967
49 AR	27040	27633	54673	26610	26975	53585	26553	27281	53834	26598	26611	53209
50 AR	26311	26982	53293	26872	27521	54393	26445	26865	53310	26388	27170	53558
51 AR	27477	27829	55306	26130	26860	52990	26688	27396	54084	26263	26743	53006
52 AR	26879	27592	54471	27266	27702	54968	25930	26737	52667	26483	27271	53754
53 AR	27309	28454	55763	26656	27457	54113	27040	27566	54606	25715	26607	52322
54 AR	27309	28699	56008	27056	28291	55347	26409	27299	53708	26790	27408	54198
55 AR	27989	29262	57251	27043	28508	55551	26792	28103	54895	26151	27118	53269
56 AR	27722	29402	57124	27682	29070	56752	26746	28322	55068	26498	27919	54417
57 AR	27087	28460	55547	27378	29188	56566	27338	28859	56197	26414	28115	54529
58 AR	28500	30541	59041	26719	28239	54958	27007	28961	55968	26967	28634	55601
59 AR	29226	31381	60607	28078	30291	58369	26324	28007	54331	26607	28724	55331
60 AR	25129	26644	51773	28750	31105	59855	27621	30025	57646	25895	27761	53656
61 AR	25748	27531	53279	24665	26385	51050	28220	30804	59024	27112	29733	56845
62 AR	24417	26704	51121	25226	27247	52473	24165	26114	50279	27648	30487	58135
63 AR	24208	26447	50655	23892	26408	50300	24683	26946	51629	23645	25825	49470
64 AR	23416	25933	49349	23660	26135	49795	23351	26097	49448	24124	26628	50752
65 AR	23950	27250	51200	22840	25602	48442	23078	25802	48880	22776	25764	48540
66 AR	23412	26859	50271	23282	26872	50154	22203	25247	47450	22435	25444	47879
67 AR	23342	26670	50012	22679	26460	49139	22553	26473	49026	21509	24872	46381
68 AR	22043	25762	47805	22546	26230	48776	21906	26023	47929	21785	26036	47821
69 AR	21294	25353	46647	21215	25294	46509	21700	25753	47453	21084	25551	46635
70 AR	20692	25350	46042	20398	24850	45248	20323	24792	45115	20787	25242	46029
71 AR	18961	24069	43030	19738	24786	44524	19458	24297	43755	19386	24241	43627
72 AR	17369	22612	39981	18012	23473	41485	18750	24173	42923	18484	23696	42180
73 AR	16139	21617	37756	16434	21989	38423	17042	22827	39869	17740	23508	41248
74 AR	14957	20495	35452	15197	20956	36153	15474	21317	36791	16047	22129	38176
75 AR	13800	19653	33453	14007	19791	33798	14231	20236	34467	14491	20584	35075
76 AR	12560	18304	30864	12864	18888	31752	13057	19021	32078	13266	19448	32714
77 AR	11667	17514	29181	11642	17508	29150	11924	18067	29991	12103	18193	30296
78 AR	10430	16271	26701	10742	16657	27399	10720	16651	27371	10980	17182	28162
79 AR	9271	14790	24061	9547	15381	24928	9833	15745	25578	9813	15740	25553
80 AR	8030	13460	21490	8431	13901	22332	8682	14456	23138	8942	14799	23741
81 AR	7439	12381	19820	7250	12568	19818	7612	12979	20591	7839	13497	21336
82 AR	6407	10998	17405	6662	11466	18128	6492	11639	18131	6816	12021	18837
83 AR	5633	10087	15720	5677	10098	15775	5903	10528	16431	5752	10688	16440
84 AR	4875	8602	13477	4933	9183	14116	4971	9194	14165	5169	9585	14754
85 AR	4134	7339	11473	4206	7754	11960	4255	8278	12533	4288	8287	12575
86 AR	3414	6251	9665	3513	6528	10041	3574	6897	10471	3616	7363	10979
87 AR	2549	5080	7629	2870	5482	8352	2953	5725	8678	3005	6048	9053
88 AR	2235	4213	6448	2113	4391	6504	2379	4738	7117	2448	4948	7396
89 AR	1718	3374	5092	1826	3581	5407	1727	3732	5459	1944	4027	5971
90+ AR	4642	9420	14062	4812	9943	14755	5072	10643	15715	5186	11306	16492
I ALT	2529053	2593012	5122065	2532697	2599803	5132500	2536910	2606937	5143847	2540790	2613471	5154261

ALDER	1984			1985			1986			1987		
	MÆND	KVINDER	I ALT	MÆND	KVINDER	I ALT	MÆND	KVINDER	I ALT	MÆND	KVINDER	I ALT
0 ÅR	32130	30681	62811	32282	30826	63108	32484	31019	63503	32703	31226	63929
1 ÅR	32128	30788	62916	32209	30865	63074	32361	31010	63371	32563	31202	63765
2 ÅR	32148	30846	62994	32162	30859	63021	32244	30937	63181	32396	31082	63478
3 ÅR	31341	30085	61426	32193	30896	63089	32207	30910	63117	32288	30988	63276
4 ÅR	30544	29258	59802	31374	30146	61520	32225	30958	63183	32239	30971	63210
5 ÅR	31958	30587	62545	30598	29289	59887	31428	30177	61605	32279	30988	63267
6 ÅR	31936	30557	62493	31982	30623	62605	30623	29325	59948	31453	30213	61666
7 ÅR	33857	32025	65882	31948	30588	62536	31993	30654	62647	30635	29357	59992
8 ÅR	36801	35606	72407	33909	32062	65971	32001	30625	62626	32047	30691	62738
9 ÅR	36398	35025	71423	36839	35655	72494	33948	32111	66059	32041	30675	62716
10 ÅR	36681	35135	71816	36429	35056	71485	36870	35685	72555	33980	32142	66122
11 ÅR	38366	36996	75362	36707	35171	71878	36455	35092	71547	36896	35721	72617
12 ÅR	38622	36482	75104	38411	37034	75445	36752	35209	71961	36501	35130	71631
13 ÅR	36323	34733	71056	38661	36512	75173	38450	37063	75513	36792	35239	72031
14 ÅR	36655	34638	71293	36369	34771	71140	38706	36549	75255	38495	37101	75596
15 ÅR	38161	36030	74191	36703	34705	71408	36416	34838	71254	38753	36616	75369
16 ÅR	41301	39592	80893	38206	36113	74319	36748	34788	71536	36462	34921	71383
17 ÅR	44745	42629	87378	41325	39546	80871	38232	36068	74300	36775	34743	71518
18 ÅR	43368	41358	84726	44818	42744	87562	41397	39662	81059	38307	36185	74492
19 ÅR	42349	40059	82408	43399	41334	84733	44847	42719	87566	41431	39638	81069
20 ÅR	41634	39849	81483	42332	40119	82451	43382	41393	84775	44827	42778	87605
21 ÅR	39149	37784	76933	41576	39967	81543	42274	40237	82511	43322	41510	84832
22 ÅR	38439	37159	75598	39131	37791	76922	41555	39974	81529	42251	40243	82494
23 ÅR	38334	37094	75428	38408	37182	75590	39099	37814	76913	41519	39995	81514
24 ÅR	37350	35876	73226	38312	37069	75381	38385	37157	75542	39076	37789	76865
25 ÅR	37720	36184	73904	37295	35855	73150	38255	37047	75302	38329	37135	75464
26 ÅR	37960	36127	74087	37691	36155	73846	37267	35826	73093	38226	37018	75244
27 ÅR	38296	36627	74923	37903	36102	74005	37633	36130	73763	37209	35801	73010
28 ÅR	38372	36380	74752	38243	36633	74876	37850	36108	73958	37581	36136	73717
29 ÅR	37663	36207	73870	38302	36387	74689	38172	36640	74812	37779	36116	73895
30 ÅR	38684	36912	75596	37601	36196	73797	38239	36376	74615	38109	36629	74738
31 ÅR	37972	36503	74475	38633	36910	75543	37551	36195	73746	38188	36375	74563
32 ÅR	37719	35727	73446	37925	36499	74424	38586	36905	75491	37505	36190	73695
33 ÅR	38591	37571	76162	37650	35729	73379	37856	36500	74356	38516	36906	75422
34 ÅR	38652	37288	75940	38552	37561	76113	37612	35719	73331	37819	36490	74309
35 ÅR	41079	39219	80298	38593	37271	75864	38494	37544	76038	37555	35704	73259
36 ÅR	40824	41909	82733	41010	39209	80219	38528	37264	75792	38429	37536	75965
37 ÅR	45678	43162	88840	43750	41874	85624	40941	39176	80117	38463	37233	75696
38 ÅR	44615	42064	86679	45609	43136	88745	43684	41849	85533	40880	39155	80035
39 ÅR	42458	40384	82842	44516	42021	86537	45508	43091	88599	43588	41806	85394
40 ÅR	38892	37580	76472	42380	40333	82713	44434	41967	86401	45423	43036	88459
41 ÅR	36877	35355	72236	38810	37531	76341	42289	40279	82568	44338	41911	86249
42 ÅR	32859	31747	64606	36765	35300	72065	38692	37468	76160	42161	40211	82372
43 ÅR	31865	31022	62887	32756	31680	64436	36650	35225	71875	38571	37388	75959
44 ÅR	30845	29692	60541	31759	30957	62716	32647	31612	64259	36528	35150	71678

45 AR	30412	29783	60195	30733	29618	60351	31640	30880	62520	32525	31534	64059
46 AR	29379	29370	58749	30279	29695	59974	30598	29531	60129	31501	30788	62289
47 AR	28519	28466	56985	29231	29283	58514	30127	29607	59734	30445	29443	59888
48 AR	27669	27685	55354	28373	28371	56744	29081	29185	58266	29973	29508	59481
49 AR	27191	27541	54732	27515	27603	55118	28215	28286	56501	28919	29098	58017
50 AR	26433	26502	52935	27023	27429	54452	27344	27490	54834	28040	28171	56211
51 AR	26207	27047	53254	26251	26382	52633	26837	27304	54141	27157	27366	54523
52 AR	26062	26621	52683	26006	26923	52929	26050	26262	52312	26631	27180	53811
53 AR	26264	27137	53401	25846	26491	52337	25790	26792	52582	25834	26133	51967
54 AR	25476	26454	51930	26020	26982	53002	25606	26339	51945	25551	26638	52189
55 AR	26528	27226	53754	25227	26278	51505	25766	26802	52568	25356	26163	51519
56 AR	25864	26940	52804	26237	27048	53285	24950	26106	51056	25483	26627	52110
57 AR	26169	27715	53884	25543	26743	52286	25911	26850	52761	24641	25915	50556
58 AR	26056	27897	53953	25814	27500	53314	25197	26535	51732	25560	26641	52201
59 AR	26569	28400	54969	25670	27668	53338	25433	27274	52707	24824	26318	51142
60 AR	26174	28471	54645	26136	28150	54286	25252	27425	52677	25018	27034	52052
61 AR	25418	27491	52909	25691	28195	53886	25654	27877	53531	24786	27158	51944
62 AR	26562	29428	55990	24902	27209	52111	25170	27905	53075	25133	27590	52723
63 AR	27053	30150	57203	25991	29102	55093	24366	26907	51273	24628	27596	52224
64 AR	23110	25521	48631	26442	29795	56237	25403	28759	54162	23815	26591	50406
65 AR	23530	26289	49819	22541	25195	47736	25790	29415	55205	24777	28392	53169
66 AR	22141	25407	47548	22874	25924	48798	21913	24846	46759	25070	29007	54077
67 AR	21733	25067	46800	21449	25030	46479	22159	25539	47698	21227	24477	45704
68 AR	20775	24461	45236	20992	24652	45644	20717	24616	45333	21403	25117	46520
69 AR	20967	25563	46530	19995	24016	44011	20204	24204	44408	19939	24168	44107
70 AR	20197	25044	45241	20085	25056	45141	19154	23540	42694	19354	23724	43078
71 AR	19829	24681	44510	19266	24486	43752	19159	24498	43657	18271	23016	41287
72 AR	18416	23641	42057	18836	24070	42906	18301	23881	42182	18200	23892	42092
73 AR	17488	23044	40532	17424	22990	40414	17822	23407	41229	17315	23223	40538
74 AR	16704	22789	39493	16467	22340	38807	16406	22288	38694	16781	22692	39473
75 AR	15027	21369	36396	15643	22006	37649	15421	21572	36993	15364	21522	36886
76 AR	13508	19784	33292	14008	20538	34546	14582	21150	35732	14375	20733	35108
77 AR	12297	18603	30900	12521	18923	31444	12985	19644	32629	13517	20230	33747
78 AR	11144	17303	28447	11323	17692	29015	11529	17997	29526	11956	18683	30639
79 AR	10050	16242	26292	10201	16356	26557	10365	16724	27089	10554	17012	27566
80 AR	8923	14793	23716	9140	15266	24406	9277	15373	24650	9425	15718	25143
81 AR	8073	13817	21890	8056	13812	21868	8251	14253	22504	8375	14353	22728
82 AR	7019	12500	19519	7230	12797	20027	7214	12792	20006	7389	13200	20589
83 AR	6039	11038	17077	6219	11478	17697	6406	11750	18156	6392	11746	18138
84 AR	5037	9730	14767	5289	10049	15338	5446	10450	15896	5609	10697	16306
85 AR	4459	8640	13099	4345	8771	13116	4562	9058	13620	4698	9420	14118
86 AR	3645	7372	11017	3789	7686	11475	3693	7802	11495	3877	8057	11934
87 AR	3040	6457	9497	3064	6464	9528	3186	6740	9926	3105	6842	9947
88 AR	2491	5228	7719	2520	5581	8101	2540	5587	8127	2641	5825	8466
89 AR	2001	4206	6207	2036	4444	6480	2060	4744	6804	2076	4749	6825
90+ AR	5441	12062	17503	5679	12789	18468	5885	13542	19427	6053	14369	20422
I ALT	2544436	2619511	5163947	2547948	2625138	5173086	2551387	2630423	5181810	2554791	2635426	5190217

ALDER	1988			1989			1990			1991		
	MÆND	KVINDER	I ALT	MÆND	KVINDER	I ALT	MÆND	KVINDER	I ALT	MÆND	KVINDER	I ALT
0 ÅR	32901	31415	64316	33050	31557	64607	33140	31643	64783	33165	31666	64831
1 ÅR	32781	31410	64191	32979	31598	64577	33128	31740	64868	33218	31826	65044
2 ÅR	32598	31274	63872	32815	31481	64296	33013	31669	64682	33162	31811	64973
3 ÅR	32440	31132	63572	32642	31324	63966	32859	31531	64390	33057	31720	64777
4 ÅR	32321	31049	63370	32472	31193	63665	32674	31385	64059	32891	31592	64483
5 ÅR	32293	31001	63294	32375	31079	63454	32527	31224	63751	32728	31415	64143
6 ÅR	32304	31023	63327	32318	31037	63355	32399	31115	63514	32551	31259	63810
7 ÅR	31464	30244	61708	32315	31055	63370	32329	31068	63397	32411	31146	63557
8 ÅR	30689	29395	60084	31518	30282	61800	32368	31092	63460	32382	31105	63487
9 ÅR	32087	30741	62828	30729	29444	60173	31558	30331	61889	32408	31141	63549
10 ÅR	32073	30706	62779	32119	30772	62891	30762	29475	60237	31591	30362	61953
11 ÅR	34008	32178	66186	32101	30743	62844	32147	30808	62955	30791	29512	60303
12 ÅR	36942	35759	72701	34054	32217	66271	32148	30781	62929	32194	30847	63041
13 ÅR	36541	35160	71701	36981	35789	72770	34095	32247	66342	32189	30812	63001
14 ÅR	36838	35277	72115	36586	35198	71784	37027	35826	72853	34141	32286	66427
15 ÅR	38542	37167	75709	36885	35344	72229	36634	35264	71898	37074	35893	72967
16 ÅR	38797	36698	75495	38586	37249	75835	36930	35427	72357	36679	35347	72026
17 ÅR	36489	34876	71365	38822	36652	75474	38611	37203	75814	36957	35381	72338
18 ÅR	36852	34861	71713	36566	34994	71560	38897	36770	75667	38687	37320	76007
19 ÅR	38345	36162	74507	36892	34839	71731	36606	34971	71577	38934	36747	75681
20 ÅR	41415	39698	81113	38333	36224	74557	36882	34901	71783	36597	35034	71631
21 ÅR	44766	42895	87661	41358	39816	81174	38279	36344	74623	36830	35021	71851
22 ÅR	43298	41516	84814	44740	42900	87640	41337	39822	81159	38262	36352	74614
23 ÅR	42215	40265	82480	43260	41537	84797	44701	42920	87621	41302	39844	81146
24 ÅR	41493	39969	81462	42189	40238	82427	43233	41510	84743	44671	42892	87563
25 ÅR	39018	37767	76785	41433	39946	81379	42128	40215	82343	43171	41486	84657
26 ÅR	38300	37106	75406	38988	37737	76725	41401	39915	81316	42094	40184	82278
27 ÅR	38166	36993	75161	38241	37080	75321	38930	37712	76642	41340	39889	81229
28 ÅR	37157	35807	72964	38115	36998	75113	38188	37086	75274	38876	37717	76593
29 ÅR	37511	36143	73654	37088	35815	72903	38044	37005	75049	38118	37092	75210
30 ÅR	37717	36105	73822	37449	36133	73582	37026	35804	72830	37981	36994	74975
31 ÅR	38059	36627	74686	37667	36103	73770	37399	36131	73530	36977	35803	72780
32 ÅR	38141	36370	74511	38012	36622	74634	37621	36099	73720	37353	36127	73480
33 ÅR	37436	36192	73628	38072	36372	74444	37943	36623	74566	37552	36101	73653
34 ÅR	38477	36896	75373	37399	36182	73581	38034	36362	74396	37905	36613	74518
35 ÅR	37761	36474	74235	38419	36879	75298	37342	36166	73508	37976	36346	74322
36 ÅR	37492	35697	73189	37698	36467	74165	38354	36872	75226	37279	36159	73438
37 ÅR	38364	37504	75868	37429	35668	73097	37634	36436	74070	38290	36841	75131
38 ÅR	38406	37214	75620	38308	37485	75793	37374	35651	73025	37579	36419	73998
39 ÅR	40789	39116	79905	38320	37178	75498	38222	37449	75671	37290	35617	72907
40 ÅR	43507	41753	85260	40715	39067	79782	38251	37131	75382	38153	37402	75555
41 ÅR	45325	42977	88302	43413	41697	85110	40628	39015	79643	38170	37083	75253
42 ÅR	44205	41839	86044	45189	42903	88092	43283	41625	84908	40505	38949	79454
43 ÅR	42029	40125	82154	44066	41749	85815	45047	42811	87858	43147	41536	84683
44 ÅR	38442	37307	75749	41889	40037	81926	43919	41658	85577	44897	42718	87615

45 AR	36391	35061	71452	38299	37213	75512	41732	39936	81668	43755	41552	85307
46 AR	32382	31440	63822	36233	34957	71190	38132	37103	75235	41551	39817	81368
47 AR	31344	30697	62041	32221	31347	63568	36053	34852	70905	37943	36991	74934
48 AR	30289	29345	59634	31184	30595	61779	32056	31242	63298	35869	34736	70605
49 AR	29805	29419	59224	30120	29257	59377	31010	30502	61512	31877	31147	63024
50 AR	28740	28979	57719	29621	29300	58921	29934	29138	59072	30818	30378	61196
51 AR	27848	28043	55891	28543	28848	57391	29418	29167	58585	29729	29006	58735
52 AR	26948	27241	54189	27634	27915	55549	28324	28716	57040	29193	29034	58227
53 AR	26410	27047	53457	26725	27108	53833	27405	27778	55183	28090	28576	56666
54 AR	25594	25983	51577	26166	26892	53058	26477	26952	53429	27151	27619	54770
55 AR	25301	26461	51762	25344	25810	51154	25910	26713	52623	26219	26773	52992
56 AR	25078	25992	51070	25024	26287	51311	25066	25641	50707	25626	26538	52164
57 AR	25167	26432	51599	24766	25802	50568	24713	26095	50808	24755	25453	50208
58 AR	24307	25713	50020	24826	26227	51053	24430	25601	50031	24378	25892	50270
59 AR	25182	26423	51605	23947	25502	49449	24458	26012	50470	24069	25391	49460
60 AR	24420	26086	50506	24771	26190	50961	23557	25278	48835	24060	25783	49843
61 AR	24556	26772	51328	23969	25832	49801	24314	25936	50250	23121	25032	48153
62 AR	24283	26879	51162	24058	26496	50554	23482	25567	49049	23821	25669	49490
63 AR	24592	27284	51876	23761	26581	50342	23540	26203	49743	22977	25283	48260
64 AR	24071	27271	51342	24036	26963	50999	23223	26268	49491	23007	25894	48901
65 AR	23228	26251	49479	23478	26923	50401	23444	26619	50063	22651	25933	48584
66 AR	24086	27999	52085	22581	25888	48469	22823	26550	49373	22790	26250	49040
67 AR	24286	28577	52863	23332	27583	50915	21874	25503	47377	22109	26156	48265
68 AR	20503	24072	44575	23458	28105	51563	22537	27128	49665	21128	25082	46210
69 AR	20600	24661	45261	19733	23634	43367	22578	27595	50173	21691	26635	48326
70 AR	19101	23689	42790	19733	24172	43905	18903	23166	42069	21628	27048	48676
71 AR	18462	23196	41658	18220	23162	41382	18824	23634	42458	18032	22650	40682
72 AR	17356	22446	39802	17537	22622	40159	17308	22589	39897	17881	23049	40930
73 AR	17219	23235	40454	16421	21828	38249	16592	21999	38591	16375	21967	38342
74 AR	16304	22513	38817	16214	22524	38738	15463	21161	36624	15624	21327	36951
75 AR	15715	21912	37627	15268	21740	37008	15184	21750	36934	14480	20434	34914
76 AR	14322	20684	35006	14649	21060	35709	14233	20894	35127	14154	20904	35058
77 AR	13325	19831	33156	13276	19785	33061	13579	20144	33723	13193	19985	33178
78 AR	12446	19240	31686	12269	18860	31129	12224	18816	31040	12503	19158	31661
79 AR	10944	17661	28605	11393	18187	29580	11231	17828	29059	11190	17787	28977
80 AR	9597	15989	25586	9952	16599	26551	10360	17094	27454	10213	16756	26969
81 AR	8510	14676	23186	8665	14929	23594	8985	15498	24483	9353	15960	25313
82 AR	7500	13293	20793	7620	13592	21212	7759	13826	21585	8046	14353	22399
83 AR	6547	12121	18668	6645	12206	18851	6752	12480	19232	6875	12695	19570
84 AR	5597	10694	16291	5733	11035	16768	5819	11112	16931	5912	11362	17274
85 AR	4838	9643	14481	4828	9639	14467	4945	9947	14892	5019	10017	15036
86 AR	3993	8379	12372	4112	8577	12689	4103	8574	12677	4203	8848	13051
87 AR	3259	7066	10325	3356	7348	10704	3457	7522	10979	3450	7519	10969
88 AR	2574	5914	8488	2702	6107	8809	2783	6351	9134	2866	6501	9367
89 AR	2158	4952	7110	2103	5027	7130	2208	5191	7399	2274	5398	7672
90+ AR	6187	15005	21192	6353	15651	22004	6425	16198	22623	6561	16741	23302

I ALT 2558161 2640150 5198311 2561474 2644585 5206059 2564679 2648702 5213381 2567735 2652486 5220221

ALDER	1992			1993			1994			1995		
	MÆND	KVINDER	I ALT	MÆND	KVINDER	I ALT	MÆND	KVINDER	I ALT	MÆND	KVINDER	I ALT
0 ÅR	33117	31621	64738	33003	31512	64515	32828	31345	64173	32600	31129	63729
1 ÅR	33243	31849	65092	33195	31804	64999	33081	31695	64776	32906	31529	64435
2 ÅR	33252	31897	65149	33276	31920	65196	33229	31876	65105	33115	31766	64881
3 ÅR	33205	31861	65066	33296	31947	65243	33320	31970	65290	33273	31926	65199
4 ÅR	33089	31780	64869	33237	31922	65159	33328	32008	65336	33352	32031	65383
5 ÅR	32945	31623	64568	33143	31811	64954	33291	31952	65243	33382	32038	65420
6 ÅR	32752	31451	64203	32970	31658	64628	33167	31846	65013	33315	31987	65302
7 ÅR	32562	31290	63852	32763	31482	64245	32980	31689	64669	33178	31877	65055
8 ÅR	32464	31183	63647	32616	31327	63943	32817	31519	64336	33034	31726	64760
9 ÅR	32422	31155	63577	32503	31232	63735	32655	31377	64032	32856	31568	64424
10 ÅR	32440	31172	63612	32454	31186	63640	32536	31263	63799	32687	31408	64095
11 ÅR	31619	30399	62018	32468	31209	63677	32482	31222	63704	32564	31300	63864
12 ÅR	30838	29551	60389	31666	30438	62104	32515	31247	63762	32529	31261	63790
13 ÅR	32235	30878	63113	30880	29582	60462	31707	30468	62175	32556	31278	63834
14 ÅR	32237	30851	63088	32282	30917	63199	30927	29621	60548	31755	30507	62262
15 ÅR	34190	32353	66543	32286	30919	63205	32332	30985	63317	30977	29690	60667
16 ÅR	37119	35975	73094	34236	32437	66673	32334	31003	63337	32380	31069	63449
17 ÅR	36706	35302	72008	37146	35930	73076	34266	32393	66659	32365	30960	63325
18 ÅR	37034	35499	72533	36783	35420	72203	37222	36048	73270	34345	32512	66857
19 ÅR	38724	37297	76021	37073	35477	72550	36823	35397	72220	37261	36025	73286
20 ÅR	38922	36808	75730	38712	37358	76070	37063	35539	72602	36813	35459	72272
21 ÅR	36545	35154	71699	38867	36928	75795	38657	37477	76134	37011	35659	72670
22 ÅR	36814	35030	71844	36530	35163	71693	38849	36936	75785	38640	37485	76125
23 ÅR	38231	36375	74606	36785	35054	71839	36501	35187	71688	38817	36959	75776
24 ÅR	41276	39818	81094	38209	36351	74560	36765	35030	71795	36481	35162	71643
25 ÅR	44608	42868	87476	41216	39795	81011	38153	36330	74483	36710	35009	71719
26 ÅR	43136	41455	84591	44572	42836	87408	41184	39764	80948	38124	36300	74424
27 ÅR	42033	40158	82191	43073	41428	84501	44508	42808	87316	41123	39738	80861
28 ÅR	41283	39893	81176	41976	40162	82138	43016	41432	84448	44448	42811	87259
29 ÅR	38804	37723	76527	41209	39898	81107	41901	40167	82068	42940	41436	84376
30 ÅR	38055	37081	75136	38741	37711	76452	41143	39885	81028	41834	40154	81988
31 ÅR	37931	36992	74923	38004	37079	75083	38689	37709	76398	41089	39881	80970
32 ÅR	36932	35799	72731	37885	36987	74872	37958	37074	75032	38642	37704	76346
33 ÅR	37285	36128	73413	36863	35800	72663	37816	36988	74804	37889	37075	74964
34 ÅR	37515	36091	73606	37248	36119	73367	36827	35791	72618	37778	36977	74755
35 ÅR	37848	36597	74445	37458	36075	73533	37191	36103	73294	36771	35775	72546
36 ÅR	37912	36339	74251	37784	36590	74374	37395	36068	73463	37128	36096	73224
37 ÅR	37216	36129	73345	37848	36309	74157	37720	36560	74280	37331	36038	73369
38 ÅR	38233	36823	75056	37162	36112	73274	37793	36291	74084	37665	36542	74207
39 ÅR	37494	36383	73877	38148	36787	74935	37079	36077	73156	37708	36256	73964
40 ÅR	37223	35573	72796	37427	36338	73765	38079	36741	74820	37012	36032	73044
41 ÅR	38073	37353	75426	37145	35527	72672	37348	36291	73639	37999	36694	74693
42 ÅR	38055	37020	75075	37957	37290	75247	37032	35468	72500	37235	36230	73465
43 ÅR	40378	38866	79244	37936	36942	74878	37838	37211	75049	36916	35392	72308
44 ÅR	43003	41445	84448	40244	38781	79025	37809	36862	74671	37712	37130	74842

45 AR	44729	42609	87338	42842	41340	84182	40093	38683	78776	37668	36769	74437
46 AR	43565	41429	84994	44536	42482	87018	42657	41217	83874	39919	38569	78488
47 AR	41347	39696	81043	43351	41303	84654	44317	42353	86670	42447	41092	83539
48 AR	37750	36867	74617	41136	39564	80700	43131	41165	84296	44091	42212	86303
49 AR	35670	34629	70299	37540	36753	74293	40908	39441	80349	42891	41036	83927
50 AR	31681	31021	62702	35450	34490	69940	37309	36605	73914	40657	39282	79939
51 AR	30607	30241	60848	31464	30881	62345	35208	34334	69542	37055	36440	73495
52 AR	29501	28874	58375	30373	30103	60476	31223	30740	61963	34939	34177	69116
53 AR	28951	28892	57843	29257	28732	57989	30121	29955	60076	30965	30589	61554
54 AR	27830	28412	56242	28683	28726	57409	28986	28567	57553	29843	29783	59626
55 AR	26886	27435	54321	27558	28223	55781	28403	28536	56939	28703	28378	57081
56 AR	25931	26598	52529	26591	27256	53847	27255	28039	55294	28091	28349	56440
57 AR	25308	26344	51652	25609	26403	52012	26261	27057	53318	26917	27834	54751
58 AR	24419	25255	49674	24964	26139	51103	25262	26198	51460	25905	26847	52752
59 AR	24017	25680	49697	24058	25048	49106	24595	25924	50519	24888	25983	50871
60 AR	23677	25168	48845	23626	25454	49080	23666	24828	48494	24194	25696	49890
61 AR	23615	25532	49147	23239	24923	48162	23189	25206	48395	23229	24586	47815
62 AR	22652	24774	47426	23136	25269	48405	22768	24666	47434	22719	24947	47666
63 AR	23308	25384	48692	22165	24500	46665	22638	24989	47627	22278	24393	46671
64 AR	22457	24986	47443	22781	25086	47867	21663	24212	45875	22126	24695	46821
65 AR	22441	25564	48005	21904	24667	46571	22220	24766	46986	21130	23903	45033
66 AR	22020	25574	47594	21816	25210	47026	21294	24325	45619	21601	24422	46023
67 AR	22077	25861	47938	21331	25194	46525	21133	24835	45968	20628	23964	44592
68 AR	21356	25724	47080	21325	25433	46758	20603	24778	45381	20412	24425	44837
69 AR	20335	24626	44961	20554	25256	45810	20524	24971	45495	19830	24327	44157
70 AR	20779	26107	46886	19480	24137	43617	19689	24755	44444	19661	24476	44137
71 AR	20631	26446	47077	19821	25526	45347	18582	23600	42182	18782	24204	42986
72 AR	17129	22090	39219	19599	25792	45391	18829	24895	43724	17651	23016	40667
73 AR	16918	22414	39332	16206	21481	37687	18543	25082	43625	17814	24209	42023
74 AR	15419	21295	36714	15930	21729	37659	15260	20825	36085	17460	24315	41775
75 AR	14631	20594	35225	14439	20564	35003	14918	20983	35901	14290	20109	34399
76 AR	13498	19639	33137	13639	19793	33432	13460	19763	33223	13906	20166	34072
77 AR	13120	19995	33115	12512	18785	31297	12642	18932	31574	12477	18904	31381
78 AR	12148	19007	31155	12081	19017	31098	11521	17865	29386	11641	18005	29646
79 AR	11445	18110	29555	11120	17967	29087	11058	17976	29034	10546	16888	27434
80 AR	10175	16717	26892	10408	17021	27429	10112	16887	26999	10056	16895	26951
81 AR	9220	15645	24865	9186	15609	24795	9396	15892	25288	9129	15767	24896
82 AR	8375	14781	23156	8257	14489	22746	8226	14456	22682	8414	14718	23132
83 AR	7129	13179	20308	7421	13572	20993	7316	13305	20621	7289	13274	20563
84 AR	6020	11558	17578	6242	11999	18241	6498	12356	18854	6406	12113	18519
85 AR	5100	10242	15342	5192	10419	15611	5384	10816	16200	5605	11138	16743
86 AR	4266	8910	13176	4334	9110	13444	4413	9267	13680	4576	9621	14197
87 AR	3533	7759	11292	3586	7813	11399	3644	7989	11633	3710	8127	11837
88 AR	2860	6499	9359	2929	6707	9636	2973	6754	9727	3021	6906	9927
89 AR	2342	5526	7868	2337	5524	7861	2394	5701	8095	2430	5741	8171
90+ AR	6716	17316	24032	6884	17858	24742	7007	18261	25268	7141	18704	25845

I ALT 2570582 2655892 5226474 2573167 2658897 5232064 2575446 2661463 5236909 2577377 2663575 5240952

ALDER	1996			1997			1998			1999		
	MÆND	KVINDER	I ALT	MÆND	KVINDER	I ALT	MÆND	KVINDER	I ALT	MÆND	KVINDER	I ALT
0 ÅR	32315	30857	63172	31973	30532	62505	31580	30158	61738	31143	29741	60884
1 ÅR	32679	31312	63991	32394	31041	63435	32053	30716	62769	31660	30342	62002
2 ÅR	32940	31600	64540	32713	31384	64097	32429	31113	63542	32088	30788	62876
3 ÅR	33158	31816	64974	32984	31650	64634	32757	31434	64191	32473	31163	63636
4 ÅR	33305	31986	65291	33190	31877	65067	33016	31711	64727	32789	31495	64284
5 ÅR	33406	32061	65467	33359	32016	65375	33244	31907	65151	33070	31741	64811
6 ÅR	33406	32073	65479	33430	32096	65526	33383	32052	65435	33268	31943	65211
7 ÅR	33326	32018	65344	33416	32104	65520	33441	32127	65568	33394	32083	65477
8 ÅR	33231	31914	65145	33379	32055	65434	33469	32141	65610	33494	32164	65658
9 ÅR	33073	31775	64848	33270	31963	65233	33418	32104	65522	33509	32190	65699
10 ÅR	32888	31599	64487	33105	31806	64911	33302	31994	65296	33451	32135	65586
11 ÅR	32715	31444	64159	32916	31636	64552	33133	31842	64975	33330	32030	65360
12 ÅR	32610	31338	63948	32762	31483	64245	32963	31674	64637	33179	31881	65060
13 ÅR	32570	31291	63861	32651	31369	64020	32803	31513	64316	33004	31705	64709
14 ÅR	32603	31317	63920	32617	31330	63947	32699	31408	64107	32850	31552	64402
15 ÅR	31804	30576	62380	32652	31385	64037	32667	31398	64065	32748	31476	64224
16 ÅR	31026	29775	60801	31852	30660	62512	32700	31469	64169	32714	31482	64196
17 ÅR	32410	31026	63436	31058	29731	60789	31883	30617	62500	32730	31425	64155
18 ÅR	32446	31079	63525	32492	31145	63637	31141	29851	60992	31966	30736	62702
19 ÅR	34388	32491	66879	32491	31059	63550	32537	31124	63661	31188	29831	61019
20 ÅR	37251	36087	73338	34381	32554	66935	32487	31123	63610	32533	31188	63721
21 ÅR	36761	35580	72341	37199	36207	73406	34332	32676	67008	32441	31245	63686
22 ÅR	36995	35667	72662	36746	35588	72334	37183	36215	73398	34320	32686	67006
23 ÅR	38608	37508	76116	36966	35691	72657	36717	35612	72329	37153	36238	73391
24 ÅR	38795	36934	75729	38586	37482	76068	36945	35667	72612	36697	35587	72284
25 ÅR	36427	35142	71569	38738	36912	75650	38529	37461	75990	36890	35646	72536
26 ÅR	36683	34981	71664	36400	35113	71513	38708	36883	75591	38499	37431	75930
27 ÅR	38065	36275	74340	36626	34956	71582	36343	35089	71432	38649	36858	75507
28 ÅR	41067	39742	80809	38012	36281	74293	36574	34963	71537	36292	35095	71387
29 ÅR	44371	42815	87186	40993	39748	80741	37942	36288	74230	36505	34971	71476
30 ÅR	42871	41422	84293	44301	42800	87101	40927	39734	80661	37879	36277	74156
31 ÅR	41779	40150	81929	42815	41417	84232	44243	42794	87037	40873	39731	80604
32 ÅR	41039	39875	80914	41728	40143	81871	42763	41409	84172	44189	42786	86975
33 ÅR	38572	37704	76276	40966	39873	80839	41655	40141	81796	42688	41407	84095
34 ÅR	37851	37065	74916	38534	37693	76227	40925	39861	80786	41612	40129	81741
35 ÅR	37721	36961	74682	37793	37048	74841	38475	37676	76151	40863	39842	80705
36 ÅR	36709	35769	72478	37657	36953	74610	37730	37040	74770	38410	37668	76078
37 ÅR	37066	36066	73132	36647	35739	72386	37593	36923	74516	37666	37009	74675
38 ÅR	37277	36021	73298	37012	36049	73061	36594	35722	72316	37539	36904	74443
39 ÅR	37580	36506	74086	37193	35987	73180	36928	36014	72942	36511	35688	72199
40 ÅR	37640	36211	73851	37513	36461	73974	37127	35942	73069	36863	35970	72833
41 ÅR	36934	35986	72920	37561	36164	73725	37434	36413	73847	37049	35895	72944
42 ÅR	37883	36632	74515	36822	35925	72747	37447	36104	73551	37320	36352	73672
43 ÅR	37119	36153	73272	37765	36554	74319	36707	35849	72556	37330	36027	73357
44 ÅR	36793	35316	72109	36995	36075	73070	37639	36475	74114	36585	35772	72357

45 AR	37571	37037	74608	36656	35228	71884	36856	35985	72841	37498	36383	73881
46 AR	37504	36660	74164	37407	36927	74334	36496	35123	71619	36696	35878	72574
47 AR	39722	38452	78174	37318	36549	73867	37222	36815	74037	36315	35017	71332
48 AR	42231	40955	83186	39520	38324	77844	37128	36427	73555	37032	36693	73725
49 AR	43847	42079	85926	41996	40827	82823	39300	38205	77505	36921	36315	73236
50 AR	42629	40871	83500	43578	41910	85488	41739	40663	82402	39059	38051	77110
51 AR	40380	39106	79486	42338	40688	83026	43282	41723	85005	41455	40480	81935
52 AR	36772	36274	73046	40072	38927	78999	42016	40502	82518	42952	41532	84484
53 AR	34650	34009	68659	36468	36095	72563	39741	38735	78476	41668	40302	81870
54 AR	30679	30414	61093	34331	33814	68145	36132	35888	72020	39375	38513	77888
55 AR	29551	29586	59137	30378	30213	60591	33994	33592	67586	35778	35653	71431
56 AR	28388	28192	56580	29227	29393	58620	30045	30015	60060	33622	33372	66994
57 AR	27743	28142	55885	28036	27986	56022	28865	29178	58043	29673	29796	59469
58 AR	26552	27618	54170	27367	27923	55290	27656	27769	55425	28473	28952	57425
59 AR	25522	26626	52148	26159	27391	53550	26962	27694	54656	27247	27541	54788
60 AR	24482	25754	50236	25106	26392	51498	25733	27150	52883	26522	27451	53973
61 AR	23747	25446	49193	24030	25504	49534	24643	26135	50778	25258	26886	52144
62 AR	22757	24333	47090	23266	25185	48451	23543	25241	48784	24143	25867	50010
63 AR	22230	24670	46900	22267	24063	46330	22765	24906	47671	23036	24962	47998
64 AR	21773	24106	45879	21726	24380	46106	21763	23780	45543	22249	24612	46861
65 AR	21581	24380	45961	21237	23798	45035	21192	24069	45261	21227	23477	44704
66 AR	20541	23571	44112	20980	24042	45022	20646	23468	44114	20601	23735	44336
67 AR	20925	24060	44985	19898	23221	43119	20323	23685	44008	20000	23120	43120
68 AR	19924	23568	43492	20211	23662	43873	19220	22837	42057	19630	23293	42923
69 AR	19646	23981	43627	19176	23139	42315	19452	23231	42683	18498	22421	40919
70 AR	18996	23845	42841	18820	23505	42325	18369	22680	41049	18634	22770	41404
71 AR	18754	23931	42685	18120	23314	41434	17952	22982	40934	17522	22175	39697
72 AR	17841	23606	41447	17815	23339	41154	17213	22737	39950	17053	22413	39466
73 AR	16701	22383	39084	16880	22956	39836	16856	22696	39552	16285	22111	38396
74 AR	16774	23469	40243	15725	21698	37423	15895	22254	38149	15872	22003	37875
75 AR	16351	23480	39831	15708	22663	38371	14726	20953	35679	14884	21489	36373
76 AR	13321	19327	32648	15242	22566	37808	14643	21781	36424	13728	20138	33866
77 AR	12890	19289	32179	12348	18486	30834	14129	21585	35714	13573	20834	34407
78 AR	11489	17979	29468	11869	18345	30214	11370	17581	28951	13009	20529	33538
79 AR	10656	17020	27676	10516	16995	27511	10865	17341	28206	10408	16619	27027
80 AR	9590	15872	25462	9690	15997	25687	9563	15973	25536	9880	16299	26179
81 AR	9079	15775	24854	8658	14820	23478	8748	14936	23684	8634	14914	23548
82 AR	8175	14602	22777	8130	14609	22739	7753	13725	21478	7834	13832	21666
83 AR	7455	13514	20969	7243	13408	20651	7203	13415	20618	6869	12603	19472
84 AR	6382	12084	18466	6528	12304	18832	6343	12207	18550	6307	12213	18520
85 AR	5525	10919	16444	5505	10893	16398	5631	11091	16722	5471	11003	16474
86 AR	4763	9908	14671	4696	9712	14408	4679	9689	14368	4785	9865	14650
87 AR	3847	8437	12284	4005	8688	12693	3948	8517	12465	3933	8497	12430
88 AR	3076	7025	10101	3189	7292	10481	3320	7510	10830	3273	7362	10635
89 AR	2469	5870	8339	2513	5971	8484	2606	6199	8805	2713	6383	9096
90+ AR	7270	19066	26336	7397	19440	26837	7526	19811	27337	7698	20276	27974
I ALT	2578907	2665207	5244114	2579998	2666317	5246315	2580617	2666906	5247523	2580697	2666935	5247632

ALDER	2000			2001			2002			2003		
	MÆND	KVINDER	I ALT	MÆND	KVINDER	I ALT	MÆND	KVINDER	I ALT	MÆND	KVINDER	I ALT
0 ÅR	30679	29300	59979	30213	28856	59069	29760	28425	58185	29337	28023	57360
1 ÅR	31223	29926	61149	30761	29486	60247	30295	29042	59337	29843	28612	58455
2 ÅR	31695	30414	62109	31259	29999	61258	30797	29559	60356	30331	29115	59446
3 ÅR	32132	30839	62971	31740	30465	62205	31304	30050	61354	30842	29610	60452
4 ÅR	32505	31224	63729	32164	30900	63064	31772	30526	62298	31337	30111	61448
5 ÅR	32843	31525	64368	32559	31255	63814	32219	30930	63149	31827	30557	62384
6 ÅR	33094	31777	64871	32867	31560	64427	32584	31290	63874	32243	30966	63209
7 ÅR	33279	31974	65253	33105	31808	64913	32878	31592	64470	32595	31321	63916
8 ÅR	33447	32120	65567	33332	32011	65343	33158	31845	65003	32932	31629	64561
9 ÅR	33533	32213	65746	33486	32169	65655	33372	32060	65432	33198	31894	65092
10 ÅR	33541	32221	65762	33565	32244	65809	33518	32199	65717	33404	32090	65494
11 ÅR	33478	32171	65649	33568	32257	65825	33592	32281	65873	33546	32236	65782
12 ÅR	33376	32069	65445	33524	32210	65734	33615	32296	65911	33639	32319	65958
13 ÅR	33220	31912	65132	33417	32099	65516	33565	32240	65805	33655	32326	65981
14 ÅR	33050	31743	64793	33267	31950	65217	33464	32138	65602	33612	32279	65891
15 ÅR	32899	31620	64519	33100	31811	64911	33316	32018	65334	33513	32205	65718
16 ÅR	32795	31560	64355	32946	31704	64650	33147	31895	65042	33363	32102	65465
17 ÅR	32744	31439	64183	32826	31516	64342	32977	31660	64637	33177	31851	65028
18 ÅR	32812	31544	64356	32826	31558	64384	32907	31635	64542	33058	31779	64837
19 ÅR	32011	30716	62727	32856	31524	64380	32870	31537	64407	32951	31614	64565
20 ÅR	31185	29896	61081	32008	30780	62788	32852	31588	64440	32866	31601	64467
21 ÅR	32486	31311	63797	31140	30019	61159	31962	30902	62864	32805	31709	64514
22 ÅR	32431	31255	63686	32476	31321	63797	31132	30030	61162	31952	30913	62865
23 ÅR	34294	32711	67005	32407	31281	63688	32452	31347	63799	31110	30056	61166
24 ÅR	37133	36213	73346	34277	32688	66965	32392	31259	63651	32437	31324	63761
25 ÅR	36642	35567	72209	37077	36192	73269	34225	32668	66893	32342	31240	63582
26 ÅR	36863	35617	72480	36614	35538	72152	37049	36163	73212	34200	32641	66841
27 ÅR	38441	37406	75847	36806	35592	72398	36558	35513	72071	36992	36138	73130
28 ÅR	38596	36863	75459	38388	37411	75799	36754	35598	72352	36506	35519	72025
29 ÅR	36223	35103	71326	38525	36870	75395	38317	37418	75735	36685	35606	72291
30 ÅR	36444	34961	71405	36163	35093	71256	38461	36859	75320	38254	37406	75660
31 ÅR	37829	36276	74105	36396	34960	71356	36114	35092	71206	38410	36857	75267
32 ÅR	40823	39724	80547	37783	36272	74055	36351	34956	71307	36070	35088	71158
33 ÅR	44113	42782	86895	40751	39723	80474	37714	36273	73987	36284	34959	71243
34 ÅR	42645	41393	84038	44068	42767	86835	40710	39711	80421	37676	36263	73939
35 ÅR	41549	40109	81658	42580	41373	83953	44001	42746	86747	40648	39692	80340
36 ÅR	40794	39832	80626	41480	40099	81579	42509	41362	83871	43928	42734	86662
37 ÅR	38346	37636	75982	40725	39798	80523	41410	40065	81475	42437	41326	83763
38 ÅR	37611	36991	74602	38289	37617	75906	40665	39776	80441	41348	40043	81391
39 ÅR	37454	36868	74322	37527	36955	74482	38203	37580	75783	40574	39736	80310
40 ÅR	36446	35644	72090	37387	36822	74209	37459	36909	74368	38135	37533	75668
41 ÅR	36785	35923	72708	36370	35598	71968	37308	36774	74082	37380	36861	74241
42 ÅR	36936	35835	72771	36673	35863	72536	36259	35539	71798	37195	36713	73908
43 ÅR	37203	36275	73478	36821	35759	72580	36559	35787	72346	36146	35463	71609
44 ÅR	37205	35949	73154	37079	36197	73276	36698	35682	72380	36437	35710	72147

45 AR	36448	35682	72130	37066	35859	72925	36941	36106	73047	36560	35593	72153
46 AR	37335	36275	73610	36289	35576	71865	36905	35752	72657	36780	35999	72779
47 AR	36514	35770	72284	37150	36166	73316	36109	35469	71578	36722	35645	72367
48 AR	36130	34901	71031	36328	35651	71979	36961	36046	73007	35925	35351	71276
49 AR	36826	36579	73405	35929	34793	70722	36126	35541	71667	36755	35934	72689
50 AR	36694	36168	72862	36600	36432	73032	35708	34653	70361	35903	35397	71300
51 AR	38793	37880	76673	36444	36006	72450	36350	36268	72618	35464	34497	69961
52 AR	41139	40295	81434	38497	37707	76204	36166	35841	72007	36073	36102	72175
53 AR	42597	41326	83923	40799	40096	80895	38178	37521	75699	35867	35664	71531
54 AR	41284	40071	81357	42206	41089	83295	40424	39866	80290	37827	37305	75132
55 AR	38989	38261	77250	40880	39810	80690	41791	40822	82613	40027	39606	79633
56 AR	35386	35419	70805	38562	38011	76573	40433	39549	79982	41334	40554	81888
57 AR	33206	33130	66336	34949	35163	70112	38086	37736	75822	39934	39263	79197
58 AR	29271	29565	58836	32755	32873	65628	34474	34891	69365	37569	37444	75013
59 AR	28052	28715	56767	28838	29323	58161	32271	32604	64875	33964	34605	68569
60 AR	26803	27299	54102	27595	28462	56057	28368	29065	57433	31745	32317	64062
61 AR	26033	27184	53217	26309	27034	53343	27087	28186	55273	27845	28783	56628
62 AR	24746	26610	51356	25505	26905	52410	25775	26756	52531	26537	27896	54433
63 AR	23623	25580	49203	24213	26315	50528	24957	26607	51564	25220	26459	51679
64 AR	22515	24668	47183	23088	25279	48367	23665	26005	49670	24392	26293	50685
65 AR	21702	24299	46001	21960	24353	46313	22520	24957	47477	23083	25674	48757
66 AR	20636	23151	43787	21097	23961	45058	21349	24016	45365	21892	24610	46502
67 AR	19957	23383	43340	19991	22807	42798	20437	23606	44043	20681	23659	44340
68 AR	19318	22737	42055	19276	22996	42272	19309	22430	41739	19740	23215	42955
69 AR	18893	22869	41762	18592	22323	40915	18552	22577	41129	18584	22022	40606
70 AR	17720	21976	39696	18098	22416	40514	17810	21880	39690	17772	22130	39902
71 AR	17775	22263	40038	16903	21487	38390	17264	21916	39180	16989	21393	38382
72 AR	16645	21626	38271	16885	21713	38598	16056	20955	37011	16399	21374	37773
73 AR	16134	21796	37930	15748	21031	36779	15975	21115	37090	15191	20379	35570
74 AR	15335	21435	36770	15192	21130	36322	14829	20388	35217	15043	20469	35512
75 AR	14863	21247	36110	14360	20699	35059	14227	20404	34631	13886	19687	33573
76 AR	13875	20653	34528	13855	20420	34275	13386	19893	33279	13262	19610	32872
77 AR	12725	19262	31987	12862	19755	32617	12843	19532	32375	12409	19028	31437
78 AR	12498	19815	32313	11717	18319	30036	11843	18788	30631	11826	18576	30402
79 AR	11908	19405	31313	11440	18730	30170	10725	17317	28042	10841	17760	28601
80 AR	9464	15620	25084	10829	18239	29068	10403	17604	28007	9753	16276	26029
81 AR	8920	15218	24138	8545	14584	23129	9776	17029	26805	9392	16437	25829
82 AR	7732	13812	21544	7988	14094	22082	7652	13507	21159	8754	15771	24525
83 AR	6941	12701	19642	6850	12683	19533	7077	12941	20018	6780	12402	19182
84 AR	6015	11474	17489	6078	11563	17641	5998	11546	17544	6197	11782	17979
85 AR	5441	11009	16450	5189	10343	15532	5243	10423	15666	5174	10408	15582
86 AR	4650	9788	14438	4624	9793	14417	4410	9200	13610	4456	9272	13728
87 AR	4023	8651	12674	3909	8583	12492	3887	8587	12474	3707	8068	11775
88 AR	3261	7344	10605	3335	7478	10813	3240	7419	10659	3223	7422	10645
89 AR	2675	6257	8932	2665	6243	8908	2726	6356	9082	2648	6306	8954
90+ AR	7913	20788	28701	8046	21075	29121	8132	21271	29403	8244	21506	29750

I ALT

2580238 2666404 5246642

2579227 2665338 5244565

2577668 2663756 5241424

2575589 2661713 5237302

ALDER	2004			2005			2006			2007		
	MÆND	KVINDER	I ALT	MÆND	KVINDER	I ALT	MÆND	KVINDER	I ALT	MÆND	KVINDER	I ALT
0 ÅR	28956	27660	56616	28626	27345	55971	28360	27093	55453	28164	26906	55070
1 ÅR	29421	28210	57631	29040	27847	56887	28710	27533	56243	28445	27281	55726
2 ÅR	29879	28685	58564	29458	28283	57741	29077	27921	56998	28747	27607	56354
3 ÅR	30376	29166	59542	29925	28736	58661	29504	28335	57839	29123	27973	57096
4 ÅR	30875	29671	60546	30409	29228	59637	29958	28798	58756	29537	28397	57934
5 ÅR	31391	30142	61533	30930	29702	60632	30464	29259	59723	30014	28829	58843
6 ÅR	31851	30593	62444	31416	30178	61594	30954	29738	60692	30489	29295	59784
7 ÅR	32254	30997	63251	31863	30624	62487	31427	30209	61636	30966	29770	60736
8 ÅR	32648	31358	64006	32308	31034	63342	31916	30661	62577	31481	30246	61727
9 ÅR	32971	31678	64649	32687	31408	64095	32347	31083	63430	31956	30711	62667
10 ÅR	33230	31924	65154	33003	31709	64712	32720	31439	64159	32380	31114	63494
11 ÅR	33431	32127	65558	33257	31961	65218	33031	31745	64776	32748	31475	64223
12 ÅR	33592	32274	65866	33478	32165	65643	33304	32000	65304	33077	31784	64861
13 ÅR	33680	32350	66030	33633	32305	65938	33519	32196	65715	33345	32030	65375
14 ÅR	33702	32365	66067	33726	32388	66114	33679	32343	66022	33565	32234	65799
15 ÅR	33661	32347	66008	33751	32432	66183	33775	32456	66231	33728	32411	66139
16 ÅR	33560	32290	65850	33708	32431	66139	33798	32516	66314	33822	32540	66362
17 ÅR	33393	32058	65451	33590	32245	65835	33737	32386	66123	33827	32472	66299
18 ÅR	33258	31971	65229	33474	32177	65651	33670	32364	66034	33818	32505	66323
19 ÅR	33102	31759	64861	33302	31950	65252	33518	32156	65674	33714	32343	66057
20 ÅR	32947	31678	64625	33097	31822	64919	33297	32013	65310	33512	32219	65731
21 ÅR	32819	31723	64542	32899	31800	64699	33050	31944	64994	33249	32135	65384
22 ÅR	32794	31720	64514	32808	31733	64541	32889	31810	64699	33039	31954	64993
23 ÅR	31929	30939	62868	32770	31745	64515	32784	31759	64543	32865	31836	64701
24 ÅR	31096	30034	61130	31915	30917	62832	32755	31723	64478	32769	31736	64505
25 ÅR	32387	31306	63693	31048	30016	61064	31866	30898	62764	32704	31704	64408
26 ÅR	32319	31213	63532	32364	31278	63642	31026	29990	61016	31843	30871	62714
27 ÅR	34145	32617	66762	32267	31190	63457	32312	31256	63568	30975	29967	60942
28 ÅR	36940	36144	73084	34096	32625	66721	32219	31198	63417	32264	31264	63528
29 ÅR	36437	35527	71964	36871	36151	73022	34030	32634	66664	32155	31208	63363
30 ÅR	36624	35595	72219	36377	35516	71893	36810	36141	72951	33972	32625	66597
31 ÅR	38203	37404	75607	36575	35594	72169	36328	35515	71843	36761	36139	72900
32 ÅR	38363	36852	75215	38156	37399	75555	36530	35590	72120	36284	35511	71795
33 ÅR	36003	35091	71094	38294	36853	75147	38087	37399	75486	36463	35592	72055
34 ÅR	36248	34950	71198	35968	35082	71050	38256	36843	75099	38049	37389	75438
35 ÅR	37619	36247	73866	36193	34935	71128	35913	35067	70980	38198	36826	75024
36 ÅR	40580	39682	80262	37556	36240	73796	36132	34929	71061	35852	35061	70913
37 ÅR	43853	42697	86550	40511	39648	80159	37492	36210	73702	36071	34901	70972
38 ÅR	42374	41303	83677	43787	42671	86458	40451	39627	80078	37438	36193	73631
39 ÅR	41256	40003	81259	42280	41261	83541	43691	42627	86318	40361	39587	79948
40 ÅR	40500	39686	80186	41181	39952	81133	42202	41208	83410	43610	42573	86183
41 ÅR	38054	37484	75538	40414	39633	80047	41093	39899	80992	42112	41153	83265
42 ÅR	37267	36799	74066	37939	37421	75360	40292	39566	79858	40968	39831	80799
43 ÅR	37079	36634	73713	37150	36721	73871	37820	37341	75161	40166	39481	79647
44 ÅR	36025	35387	71412	36955	36555	73510	37027	36641	73668	37694	37260	74954

45 AR	36300	35620	71920	35891	35298	71189	36817	36463	73280	36888	36549	73437
46 AR	36401	35487	71888	36142	35514	71656	35734	35193	70927	36656	36355	73011
47 AR	36597	35890	72487	36221	35380	71601	35963	35407	71370	35557	35088	70645
48 AR	36535	35526	72061	36411	35771	72182	36036	35262	71298	35779	35290	71069
49 AR	35725	35242	70967	36331	35417	71748	36208	35660	71868	35835	35154	70989
50 AR	36529	35789	72318	35505	35100	70605	36108	35274	71382	35986	35516	71502
51 AR	35658	35238	70896	36280	35628	71908	35263	34942	70205	35861	35115	70976
52 AR	35193	34339	69532	35386	35077	70463	36003	35466	71469	34993	34782	69775
53 AR	35774	35924	71698	34902	34170	69072	35093	34904	69997	35705	35291	70996
54 AR	35536	35460	70996	35445	35718	71163	34580	33974	68554	34770	34704	69474
55 AR	37456	37062	74518	35188	35228	70416	35097	35484	70581	34241	33751	67992
56 AR	39589	39347	78936	37046	36819	73865	34803	34997	69800	34713	35251	69964
57 AR	40824	40262	81086	39100	39063	78163	36588	36552	73140	34372	34743	69115
58 AR	39391	38960	78351	40270	39951	80221	38569	38761	77330	36091	36269	72360
59 AR	37013	37137	74150	38809	38641	77450	39674	39623	79297	37999	38443	76442
60 AR	33411	34301	67712	36411	36811	73222	38177	38301	76478	39028	39275	78303
61 AR	31161	32004	63165	32797	33969	66766	35742	36455	72197	37477	37931	75408
62 AR	27280	28487	55767	30529	31675	62204	32132	36620	65752	35017	36081	71098
63 AR	25966	27587	53553	26694	28171	54865	29873	31325	61198	31441	33248	64689
64 AR	24650	26148	50798	25379	27262	52641	26090	27840	53930	29198	30956	60154
65 AR	23791	25958	49749	24042	25814	49856	24754	26914	51668	25447	27484	52931
66 AR	22439	25318	47757	23128	25598	48726	23372	25456	48828	24063	26541	50604
67 AR	21207	24245	45452	21737	24942	46679	22404	25218	47622	22641	25079	47720
68 AR	19975	23267	43242	20484	23844	44328	20996	24530	45526	21640	24801	46441
69 AR	18999	22793	41792	19225	22844	42069	19715	23410	43125	20208	24084	44292
70 AR	17802	21585	39387	18200	22341	40541	18417	22391	40808	18886	22946	41832
71 AR	16953	21637	38590	16981	21104	38085	17361	21843	39204	17568	21892	39460
72 AR	16138	20864	37002	16103	21101	37204	16131	20582	36713	16491	21303	37794
73 AR	15516	20786	36302	15269	20290	35559	15236	20521	35757	15262	20015	35277
74 AR	14304	19755	34059	14610	20150	34760	14377	19669	34046	14346	19893	34239
75 AR	14087	19766	33853	13395	19077	32472	13682	19458	33140	13464	18993	32457
76 AR	12945	18921	31866	13132	18997	32129	12487	18334	30821	12754	18701	31455
77 AR	12294	18757	31051	11999	18098	30097	12172	18171	30343	11575	17537	29112
78 AR	11426	18097	29523	11320	17839	29159	11049	17212	28261	11208	17281	28489
79 AR	10825	17559	28384	10459	17107	27566	10362	16863	27225	10114	16270	26384
80 AR	9858	16692	26550	9844	16504	26348	9511	16078	25589	9423	15849	25272
81 AR	8805	15196	24001	8900	15585	24485	8887	15409	24296	8587	15012	23599
82 AR	8411	15222	23633	7885	14074	21959	7970	14434	22404	7958	14271	22229
83 AR	7756	14481	22237	7452	13978	21430	6986	12923	19909	7061	13254	20315
84 AR	5936	11291	17227	6792	13184	19976	6525	12725	19250	6117	11765	17882
85 AR	5345	10620	15965	5121	10178	15299	5858	11884	17742	5628	11471	17099
86 AR	4397	9258	13655	4543	9447	13990	4352	9053	13405	4979	10571	15550
87 AR	3746	8131	11877	3697	8119	11816	3819	8284	12103	3659	7939	11598
88 AR	3073	6973	10046	3105	7028	10133	3065	7017	10082	3166	7160	10326
89 AR	2634	6309	8943	2512	5927	8439	2538	5974	8512	2505	5965	8470
90+ AR	8263	21637	29900	8258	21728	29986	8152	21470	29622	8083	21280	29363
I ALT	2573006	2659268	5232274	2569985	2656467	5226452	2566548	2653385	5219933	2562760	2650088	5212848

ALDER	2008			2009			2010		
	MÆND	KVINDER	I ALT	MÆND	KVINDER	I ALT	MÆND	KVINDER	I ALT
0 ÅR	28026	26774	54800	27941	26694	54635	27904	26659	54563
1 ÅR	28249	27094	55343	28111	26963	55074	28027	26882	54909
2 ÅR	28483	27355	55838	28287	27168	55455	28149	27037	55186
3 ÅR	28794	27659	56453	28529	27407	55936	28334	27221	55555
4 ÅR	29157	28035	57192	28828	27721	56549	28563	27469	56032
5 ÅR	29593	28428	58021	29213	28066	57279	28883	27752	56635
6 ÅR	30039	28865	58904	29618	28464	58082	29238	28102	57340
7 ÅR	30501	29326	59827	30051	28897	58948	29630	28496	58126
8 ÅR	31020	29807	60827	30555	29364	59919	30105	28935	59040
9 ÅR	31521	30296	61817	31060	29857	60917	30595	29414	60009
10 ÅR	31989	30742	62731	31554	30327	61881	31093	29888	60981
11 ÅR	32408	31151	63559	32017	30778	62795	31582	30364	61946
12 ÅR	32794	31514	64308	32454	31190	63644	32064	30817	62881
13 ÅR	33118	31814	64932	32835	31544	64379	32496	31220	63716
14 ÅR	33391	32069	65460	33165	31853	65018	32882	31583	64465
15 ÅR	33614	32302	65916	33440	32136	65576	33214	31921	65135
16 ÅR	33775	32495	66270	33661	32386	66047	33488	32220	65708
17 ÅR	33851	32495	66346	33805	32451	66256	33691	32342	66033
18 ÅR	33907	32591	66498	33932	32614	66546	33885	32570	66455
19 ÅR	33861	32484	66345	33951	32570	66521	33975	32593	66568
20 ÅR	33708	32407	66115	33855	32547	66402	33945	32633	66578
21 ÅR	33464	32341	65805	33660	32528	66188	33807	32669	66476
22 ÅR	33238	32145	65383	33453	32351	65804	33648	32538	66186
23 ÅR	33014	31980	64994	33213	32170	65383	33428	32376	65804
24 ÅR	32849	31813	64662	32999	31957	64956	33197	32148	65345
25 ÅR	32718	31717	64435	32799	31794	64593	32948	31938	64886
26 ÅR	32681	31677	64358	32695	31690	64385	32775	31767	64542
27 ÅR	31791	30849	62640	32628	31654	64282	32642	31667	64309
28 ÅR	30928	29976	60904	31744	30857	62601	32580	31661	64241
29 ÅR	32200	31274	63474	30866	29986	60852	31680	30867	62547
30 ÅR	32099	31200	63299	32144	31266	63410	30812	29979	60791
31 ÅR	33926	32626	66552	32056	31202	63258	32101	31267	63368
32 ÅR	36716	36135	72851	33885	32624	66509	32016	31201	63217
33 ÅR	36216	35513	71729	36648	36136	72784	33820	32628	66448
34 ÅR	36427	35583	72010	36181	35504	71685	36612	36127	72739
35 ÅR	37991	37372	75363	36371	35568	71939	36126	35489	71615
36 ÅR	38133	36819	74952	37927	37364	75291	36310	35561	71871
37 ÅR	35792	35032	70824	38069	36788	74857	37863	37333	75196
38 ÅR	36019	34885	70904	35740	35016	70756	38013	36770	74783
39 ÅR	37354	36158	73512	35937	34852	70789	35659	34983	70642
40 ÅR	40288	39537	79825	37287	36113	73400	35874	34809	70683
41 ÅR	43516	42515	86031	40202	39484	79686	37208	36066	73274
42 ÅR	41985	41082	83067	43385	42442	85827	40080	39417	79497
43 ÅR	40840	39746	80586	41853	40994	82847	43249	42351	85600
44 ÅR	40032	39395	79427	40704	39659	80363	41714	40905	82619

45 AR	37553	37166	74719	39882	39296	79178	40552	39559	80111
46 AR	36727	36441	73168	37389	37056	74445	39709	39179	78888
47 AR	36475	36246	72721	36545	36331	72876	37204	36944	74148
48 AR	35375	34971	70346	36289	36125	72414	36359	36210	72569
49 AR	35580	35181	70761	35178	34863	70041	36087	36013	72100
50 AR	35615	35012	70627	35361	35039	70400	34962	34722	69684
51 AR	35740	35357	71097	35372	34854	70226	35120	34881	70001
52 AR	35588	34954	70542	35467	35195	70662	35102	34695	69797
53 AR	34704	34611	69315	35293	34782	70075	35174	35022	70196
54 AR	35376	35088	70464	34384	34412	68796	34968	34583	69551
55 AR	34429	34476	68905	35029	34858	69887	34047	34186	68233
56 AR	33866	33530	67396	34052	34250	68302	34646	34630	69276
57 AR	34284	34996	69280	33447	33287	66734	33631	34002	67633
58 AR	33906	34474	68380	33818	34725	68543	32993	33029	66022
59 AR	35558	35972	71530	33404	34192	67596	33318	34441	67759
60 AR	37380	38105	75485	34979	35656	70635	32860	33891	66751
61 AR	38312	38896	77208	36694	37737	74431	34336	35312	69648
62 AR	36716	37542	74258	37535	38497	76032	35949	37350	73299
63 AR	34265	35682	69947	35928	37127	73055	36729	38071	74800
64 AR	30731	32856	63587	33491	35261	68752	35117	36689	71806
65 AR	28478	30561	59039	29973	32437	62410	32664	34811	67475
66 AR	24737	27104	51841	27683	30137	57820	29136	31988	61124
67 AR	23310	26147	49457	23963	26701	50664	26817	29690	56507
68 AR	21869	24664	46533	22516	25715	48231	23147	26260	49407
69 AR	20828	24350	45178	21048	24216	45264	21671	25248	46919
70 AR	19358	23606	42964	19952	23867	43819	20163	23735	43898
71 AR	18015	22435	40450	18465	23080	41545	19032	23336	42368
72 AR	16688	21351	38039	17113	21880	38993	17541	22509	40050
73 AR	15603	20716	36319	15789	20763	36552	16191	21278	37469
74 AR	14371	19403	33774	14692	20083	34775	14867	20128	34995
75 AR	13435	19210	32645	13457	18736	32193	13758	19393	33151
76 AR	12551	18254	30805	12524	18462	30986	12545	18007	30552
77 AR	11822	17887	29709	11634	17460	29094	11609	17659	29268
78 AR	10658	16678	27336	10886	17012	27898	10712	16606	27318
79 AR	10260	16336	26596	9756	15766	25522	9965	16081	26046
80 AR	9197	15292	24489	9330	15353	24683	8872	14818	23690
81 AR	8507	14798	23305	8303	14278	22581	8423	14335	22758
82 AR	7689	13903	21592	7618	13705	21323	7436	13223	20659
83 AR	7051	13104	20155	6813	12766	19579	6750	12584	19334
84 AR	6183	12066	18249	6174	11930	18104	5966	11622	17588
85 AR	5277	10605	15882	5333	10877	16210	5326	10754	16080
86 AR	4783	10203	14986	4485	9433	13918	4533	9675	14208
87 AR	4166	9270	13456	4021	8948	12969	3770	8272	12042
88 AR	3033	6862	9895	3470	8013	11483	3334	7734	11068
89 AR	2587	6086	8673	2479	5833	8312	2836	6811	9647
90+ AR	8001	21112	29113	8003	21070	29073	7917	20835	28752
I ALT	2558673	2646632	5205305	2554325	2643060	5197385	2549749	2639436	5189185

ALDER	1980			1981			1982			1983		
	MÆND	KVINDER	I ALT	MÆND	KVINDER	I ALT	MÆND	KVINDER	I ALT	MÆND	KVINDER	I ALT
0- 4 ÅR	164317	156983	321300	159028	151652	310680	157488	150683	308171	157871	151165	309036
5- 9 ÅR	185710	177640	363350	186366	178696	365062	181790	174427	356217	175517	168167	343684
10-14 ÅR	203405	193376	396781	196578	187000	383578	190642	181015	371657	187925	178671	366596
15-19 ÅR	199741	191062	390803	204703	195518	400221	211042	201271	412313	213251	203303	416554
20-24 ÅR	190444	181304	371748	190187	181924	372111	190136	182379	372515	191171	183992	375163
25-29 ÅR	191785	183012	374797	191264	181811	373075	191558	182707	374265	191250	182306	373556
30-34 ÅR	215098	203928	419026	208733	199322	408055	200430	191797	392227	194279	186343	380622
35-39 ÅR	184439	176826	361265	196818	187661	384479	209277	198898	408175	215850	205261	421111
40-44 ÅR	149015	146366	295381	152614	149323	301937	156388	152244	308632	163359	157902	321261
45-49 ÅR	135409	136880	272289	135897	136857	272754	137528	138182	275710	139926	140019	279945
50-54 ÅR	135285	139556	274841	133980	137831	271811	132512	135863	268375	131639	135199	266838
55-59 ÅR	140524	149046	289570	136900	145296	282196	134207	142252	276459	132637	140510	273147
60-64 ÅR	122918	133259	256177	126193	137280	263473	128040	139986	268026	128424	140434	268858
65-69 ÅR	114041	131894	245935	112562	130458	243020	111440	129298	240738	109589	127667	237256
70-74 ÅR	88118	114143	202261	89779	116054	205833	91047	117406	208453	92444	118816	211260
75-79 ÅR	57728	86532	144260	58802	88225	147027	59765	89720	149485	60653	91147	151800
80-84 ÅR	32384	55528	87912	32953	57216	90169	33660	58796	92456	34518	60590	95108
85-89 ÅR	14050	26257	40307	14528	27736	42264	14888	29370	44258	15301	30673	45974
90+ ÅR	4642	9420	14062	4812	9943	14755	5072	10643	15715	5186	11306	16492
I ALT	2529053	2593012	5122065	2532697	2599803	5132500	2536910	2606937	5143847	2540790	2613471	5154261
0- 6 ÅR	237142	226849	463991	232042	222068	454110	228049	218182	446231	223629	213680	437309
7-16 ÅR	399992	380827	780819	395387	376504	771891	389835	371830	761665	383671	366511	750182
17-24 ÅR	306483	292689	599172	309433	296218	605651	313214	299763	612977	318435	305107	623542
25-66 ÅR	1321835	1322982	2644817	1328521	1327855	2656376	1335221	1332978	2668199	1342575	1339182	2681757
67-99 ÅR	263601	369665	633266	267314	377158	644472	270591	384184	654775	272480	388991	661471
I ALT	2529053	2593012	5122065	2532697	2599803	5132500	2536910	2606937	5143847	2540790	2613471	5154261

BILAG 6.

HELE LANDETS BEFOLKNING FORDELT PÅ KØN SAMT PÅ FEM-ÅRS ALDERSKLASSER OG ANDRE UDVALGTE ALDERSKLASSER
IFØLGE LANDSPRØGNOSEN 1980-2010.

ALDER	1984			1985			1986			1987		
	MÆND	KVINDER	I ALT	MÆND	KVINDER	I ALT	MÆND	KVINDER	I ALT	MÆND	KVINDER	I ALT
0- 4 ÅR	158291	151658	309949	160220	153592	313812	161521	154834	316355	162189	155469	317658
5- 9 ÅR	170950	163800	334750	165276	158217	323493	159993	152892	312885	158455	151924	310379
10-14 ÅR	186647	177984	364631	186577	178544	365121	187233	179598	366831	182664	175333	357997
15-19 ÅR	209928	199668	409596	204451	194442	398893	197640	188075	385715	191728	182103	373831
20-24 ÅR	194906	187762	382668	199759	192128	391887	204695	196575	401270	210995	202315	413310
25-29 ÅR	190011	181525	371536	189434	181132	370566	189177	181751	370928	189124	182206	371330
30-34 ÅR	191618	184001	375619	190361	182895	373256	189844	181695	371539	190137	182590	372727
35-39 ÅR	217654	206738	424392	213478	203511	416989	207155	198924	406079	198915	191434	390349
40-44 ÅR	171342	165400	336742	182470	175801	358271	194712	186551	381263	207021	197696	404717
45-49 ÅR	143170	142845	286015	146131	144570	290701	149661	147489	297150	153363	150371	303734
50-54 ÅR	130442	133761	264203	131146	134207	265353	131627	134187	265814	133213	135488	268701
55-59 ÅR	131186	138178	269364	128491	135237	263728	127257	133567	260824	125864	131664	257528
60-64 ÅR	128317	141061	269378	129162	142451	271613	125845	138873	264718	123380	135969	259349
65-69 ÅR	109146	126787	235933	107851	124817	232668	110783	128620	239403	112416	131161	243577
70-74 ÅR	92634	119199	211833	92078	118942	211020	90842	117614	208456	89921	116547	206468
75-79 ÅR	62026	93301	155327	63696	95515	159211	64882	97087	161969	65766	98180	163946
80-84 ÅR	35091	61878	96969	35934	63402	99336	36594	64618	101212	37190	65714	102904
85-89 ÅR	15636	31903	47539	15754	32946	48700	16041	33931	49972	16397	34893	51290
90+ ÅR	5441	12062	17503	5679	12789	18468	5885	13542	19427	6053	14369	20422
I ALT	2544436	2619511	5163947	2547948	2625138	5173086	2551387	2630423	5181810	2554791	2635426	5190217
0- 6 ÅR	222185	212802	434987	222800	213504	436304	223572	214336	437908	225921	216670	442591
7-16 ÅR	373165	356262	729427	364182	347667	711849	358339	342614	700953	352602	337593	690195
17-24 ÅR	325372	311808	637180	329301	315752	645053	329171	315024	644195	327508	312881	640389
25-66 ÅR	1349411	1345205	2694616	1356088	1350923	2707011	1362981	1357298	2720279	1370864	1364817	2735681
67-99 ÅR	274303	393434	667737	275577	397292	672869	277324	401151	678475	277896	403465	681361
I ALT	2544436	2619511	5163947	2547948	2625138	5173086	2551387	2630423	5181810	2554791	2635426	5190217

ALDER	1988			1989			1990			1991		
	MÆND	KVINDER	I ALT	MÆND	KVINDER	I ALT	MÆND	KVINDER	I ALT	MÆND	KVINDER	I ALT
0- 4 ÅR	163041	156280	319321	163958	157153	321111	164814	157968	322782	165493	158615	324108
5- 9 ÅR	158837	152404	311241	159255	152897	312152	161181	154830	316011	162480	156066	318546
10-14 ÅR	176402	169080	345482	171841	164719	336560	166179	159137	325316	160906	153819	314725
15-19 ÅR	189025	179764	368789	187751	179078	366829	187678	179635	367313	188331	180688	369019
20-24 ÅR	213187	204343	417530	209880	200715	410595	204432	195497	399929	197662	189143	386805
25-29 ÅR	190154	183616	373970	193865	187576	381441	198691	191933	390624	203599	196368	399967
30-34 ÅR	189830	182190	372020	188599	181412	370011	188023	181019	369042	187768	181638	369406
35-39 ÅR	192812	186005	378817	190174	183677	373851	188926	182574	371500	188414	181382	369796
40-44 ÅR	213508	204001	417509	215272	205453	420725	211128	202240	413368	204872	197688	402560
45-49 ÅR	160211	155962	316173	168057	163369	331426	178983	173635	352618	190995	184243	375238
50-54 ÅR	135540	137293	272833	138689	140063	278752	141558	141751	283309	144981	144613	289594
55-59 ÅR	125035	131021	256056	123907	129628	253535	124577	130062	254639	125047	130047	255094
60-64 ÅR	121922	134292	256214	120595	132062	252657	118116	129252	247368	116986	127661	244647
65-69 ÅR	112703	131560	244263	112582	132133	244715	113256	133395	246651	110369	130056	240425
70-74 ÅR	88442	115079	203521	88125	114308	202433	87090	112549	199639	89540	116041	205581
75-79 ÅR	66752	99328	166080	66855	99632	166487	66451	99432	165883	65520	98268	163788
80-84 ÅR	37751	66773	104524	38615	68361	106976	39675	70010	109685	40399	71126	111525
85-89 ÅR	16822	35954	52776	17101	36698	53799	17496	37585	55081	17812	38283	56095
90+ ÅR	6187	15005	21192	6353	15651	22004	6425	16198	22623	6561	16741	23302
I ALT	2558161	2640150	5198311	2561474	2644585	5206059	2564679	2648702	5213381	2567735	2652486	5220221
0- 6 ÅR	227638	218304	445942	228651	219269	447920	229740	220307	450047	230772	221289	452061
7-16 ÅR	347981	333325	681306	341874	328093	669967	335998	322319	658317	331860	318451	650311
17-24 ÅR	324873	310242	635115	322160	307200	629360	318546	304441	622987	312240	298591	610831
25-66 ÅR	1376326	1368830	2745156	1385217	1376051	2761268	1396269	1385635	2781904	1408103	1395823	2803926
67-99 ÅR	281343	409449	690792	283572	413972	697544	284126	416000	700126	284760	418332	703092
I ALT	2558161	2640150	5198311	2561474	2644585	5206059	2564679	2648702	5213381	2567735	2652486	5220221

BILAG 6.

HELE LANDETS BEFOLKNING FORDELT PÅ KØN SAMT PÅ FEM-ÅRS ALDERSKLASSER OG ANDRE UDVALGTE ALDERSKLASSER
IFØLGE LANDSPRØGNOSEN 1980-2010.

ALDER	1992			1993			1994			1995		
	MÆND	KVINDER	I ALT	MÆND	KVINDER	I ALT	MÆND	KVINDER	I ALT	MÆND	KVINDER	I ALT
0- 4 ÅR	165906	159008	324914	166007	159105	325112	165786	158894	324680	165246	158381	323627
5- 9 ÅR	163145	156702	319847	163995	157510	321505	164910	158383	323293	165765	159196	324961
10-14 ÅR	159369	152851	312220	159750	153332	313082	160167	153821	313988	162091	155754	317845
15-19 ÅR	183773	176426	360199	177524	170183	347707	172977	165826	338803	167328	160256	327584
20-24 ÅR	191788	183185	374973	189103	180854	369957	187835	180169	368004	187762	180724	368486
25-29 ÅR	209864	202097	411961	212046	204119	416165	208762	200501	409263	203345	195294	398639
30-34 ÅR	187718	182091	369809	188741	183696	372437	192433	187447	379880	197232	191791	389023
35-39 ÅR	188703	182271	370974	188400	181873	370273	187178	181099	368277	186603	180707	367310
40-44 ÅR	196732	190257	386989	190709	184878	375587	188106	182573	370679	186874	181478	368352
45-49 ÅR	203061	195230	398291	209405	201442	410847	211106	202859	413965	207016	199678	406694
50-54 ÅR	148570	147440	296010	155227	152932	308159	162847	160201	323048	173459	170271	343730
55-59 ÅR	126561	131312	257873	128780	133069	261849	131776	135754	267530	134504	137391	271895
60-64 ÅR	115709	125844	241553	114947	125232	240179	113924	123901	237825	114546	124317	238863
65-69 ÅR	108229	127349	235578	106930	125760	232690	105774	123675	229449	103601	121041	224642
70-74 ÅR	90876	118352	209228	91036	118665	209701	90903	119157	210060	91368	120220	211588
75-79 ÅR	64842	97345	162187	63791	96126	159917	63599	95519	159118	62860	94072	156932
80-84 ÅR	40919	71880	112799	41514	72690	114204	41548	72896	114444	41294	72767	114061
85-89 ÅR	18101	38936	57037	18378	39573	57951	18808	40527	59335	19342	41533	60875
90+ ÅR	6716	17316	24032	6884	17858	24742	7007	18261	25268	7141	18704	25845
I ALT	2570582	2655892	5226474	2573167	2658897	5232064	2575446	2661463	5236909	2577377	2663575	5240952
0- 6 ÅR	231603	222082	453685	232120	222574	454694	232244	222692	454936	231943	222406	454349
7-16 ÅR	328126	314807	642933	324154	310729	634883	323285	310394	633679	324516	311684	636200
17-24 ÅR	304252	291283	595535	300105	287681	587786	296146	284007	580153	291733	280221	571954
25-66 ÅR	1421379	1407680	2829059	1431975	1417118	2849093	1439646	1423426	2863072	1446310	1429252	2875562
67-99 ÅR	285222	420040	705262	284813	420795	705608	284125	420944	705069	282875	420012	702887
I ALT	2570582	2655892	5226474	2573167	2658897	5232064	2575446	2661463	5236909	2577377	2663575	5240952

ALDER	1996			1997			1998			1999		
	MÆND	KVINDER	I ALT	MÆND	KVINDER	I ALT	MÆND	KVINDER	I ALT	MÆND	KVINDER	I ALT
0- 4 ÅR	164397	157571	321968	163254	156484	319738	161835	155132	316967	160153	153529	313682
5- 9 ÅR	166442	159841	326283	166854	160234	327088	166955	160331	327286	166735	160121	326856
10-14 ÅR	163386	156989	320375	164051	157624	321675	164900	158431	323331	165814	159303	325117
15-19 ÅR	162074	154947	317021	160545	153980	314525	160928	154459	315387	161346	154950	316296
20-24 ÅR	188410	181776	370186	183878	177522	361400	177664	171293	348957	173144	166944	340088
25-29 ÅR	196613	188955	385568	190769	183010	373779	188096	180684	368780	186835	180001	366836
30-34 ÅR	202112	196216	398328	208344	201926	410270	210513	203939	414452	207241	200330	407571
35-39 ÅR	186353	181323	367676	186302	181776	368078	187320	183375	370695	190989	187111	378100
40-44 ÅR	186369	180298	366667	186656	181179	367835	186354	180783	367137	185147	180016	365163
45-49 ÅR	200875	195183	396058	192897	187855	380752	187002	182555	369557	184462	180286	364748
50-54 ÅR	185110	180674	365784	196787	191434	388221	202910	197511	400421	204509	198878	403387
55-59 ÅR	137756	140164	277920	141167	142906	284073	147522	148248	295770	154793	155314	310107
60-64 ÅR	114989	124309	239298	116395	125524	241919	118447	127212	245659	121208	129778	250986
65-69 ÅR	102617	119560	222177	101502	117862	219364	100833	117290	218123	99956	116046	216002
70-74 ÅR	89066	117234	206300	87360	114812	202172	86285	113349	199634	85366	111472	196838
75-79 ÅR	64707	97095	161802	65683	99055	164738	65733	99241	164974	65602	99609	165211
80-84 ÅR	40681	71847	112528	40249	71138	111387	39610	70256	109866	39524	69861	109385
85-89 ÅR	19680	42159	61839	19908	42556	62464	20184	43006	63190	20175	43110	63285
90+ ÅR	7270	19066	26336	7397	19440	26837	7526	19811	27337	7698	20276	27974
I ALT	2578907	2665207	5244114	2579998	2666317	5246315	2580617	2666906	5247523	2580697	2666935	5247632
0- 6 ÅR	231209	221705	452914	230043	220596	450639	228462	219091	447553	226491	217213	443704
7-16 ÅR	325846	313047	638893	328620	315791	644411	330595	317670	648265	331673	318698	650371
17-24 ÅR	287654	276372	564026	279919	269457	549376	273225	262885	536110	269028	258936	527964
25-66 ÅR	1452299	1435073	2887372	1461534	1443450	2904984	1470002	1451844	2921846	1477012	1458926	2935938
67-99 ÅR	281899	419010	700909	279882	417023	696905	278333	415416	693749	276493	413162	689655
I ALT	2578907	2665207	5244114	2579998	2666317	5246315	2580617	2666906	5247523	2580697	2666935	5247632

BILAG 6.

HELE LANDETS BEFOLKNING FORDELT PÅ KØN SAMT PÅ FEM-ÅRS ALDERSKLASSER OG ANDRE UDVALGTE ALDERSKLASSER
IFØLGE LANDSPRØGNØSEN 1980-2010.

ALDER	2000			2001			2002			2003		
	MÆND	KVINDER	I ALT	MÆND	KVINDER	I ALT	MÆND	KVINDER	I ALT	MÆND	KVINDER	I ALT
0- 4 ÅR	158234	151703	309937	156137	149706	305843	153928	147602	301530	151690	145471	297161
5- 9 ÅR	166196	159609	325805	165349	158803	324152	164211	157717	321928	162795	156367	319162
10-14 ÅR	166665	160116	326781	167341	160760	328101	167754	161154	328908	167856	161250	329106
15-19 ÅR	163261	156879	320140	164554	158113	322667	165217	158745	323962	166062	159551	325613
20-24 ÅR	167529	161386	328915	162308	156089	318397	160790	155126	315916	161170	155603	316773
25-29 ÅR	186765	180556	367321	187410	181603	369013	182903	177360	360263	176725	171144	347869
30-34 ÅR	201854	195136	396990	195161	188815	383976	189350	182891	372241	186694	180573	367267
35-39 ÅR	195754	191436	387190	200601	195842	396443	206788	201529	408317	208935	203531	412466
40-44 ÅR	184575	179626	364201	184330	180239	364569	184283	180691	364974	185293	182280	367573
45-49 ÅR	183253	179207	362460	182762	178045	360807	183042	178914	361956	182742	178522	361264
50-54 ÅR	200509	195740	396249	194546	191330	385876	186826	184149	370975	181134	178965	360099
55-59 ÅR	164904	165090	329994	175984	175180	351164	187055	185602	372657	192828	191472	384300
60-64 ÅR	123720	131341	255061	126710	133995	260705	129852	136619	266471	135739	141748	277487
65-69 ÅR	100506	116439	216945	100916	116440	217356	102167	117586	219753	103980	119180	223160
70-74 ÅR	83609	109096	192705	82826	107777	190603	81934	106254	188188	81394	105745	187139
75-79 ÅR	65869	100382	166251	64234	97923	162157	63024	95934	158958	62224	94661	156885
80-84 ÅR	39072	68825	107897	40290	71163	111453	40906	72627	113533	40876	72668	113544
85-89 ÅR	20050	43049	63099	19722	42440	62162	19506	41985	61491	19208	41476	60684
90+ ÅR	7913	20788	28701	8046	21075	29121	8132	21271	29403	8244	21506	29750
I ALT	2580238	2666404	5246642	2579227	2665338	5244565	2577668	2663756	5241424	2575589	2661713	5237302
0- 6 ÅR	224171	215005	439176	221563	212521	434084	218731	209822	428553	215760	206994	422754
7-16 ÅR	332618	319603	652221	333310	320263	653573	333625	320564	654189	333457	320401	653858
17-24 ÅR	265096	255085	520181	260816	250687	511503	259544	249958	509502	260356	250847	511203
25-66 ÅR	1483672	1465582	2949254	1490561	1473363	2963924	1493968	1476728	2970696	1495065	1478519	2973584
67-99 ÅR	274681	411129	685810	272977	408504	681481	271800	406684	678484	270951	404952	675903
I ALT	2580238	2666404	5246642	2579227	2665338	5244565	2577668	2663756	5241424	2575589	2661713	5237302

ALDER	2004			2005			2006			2007		
	MÆND	KVINDER	I ALT	MÆND	KVINDER	I ALT	MÆND	KVINDER	I ALT	MÆND	KVINDER	I ALT
0- 4 ÅR	149507	143392	292899	147458	141439	288897	145609	139680	285289	144016	138164	282180
5- 9 ÅR	161115	154768	315883	159204	152946	312150	157108	150950	308058	154906	148851	303757
10-14 ÅR	167635	161040	328675	167097	160528	327625	166253	159723	325976	165115	158637	323752
15-19 ÅR	166974	160425	327399	167825	161235	329060	168498	161878	330376	168909	162271	331180
20-24 ÅR	161585	156094	317679	163489	158017	321506	164775	159249	324024	165434	159880	325314
25-29 ÅR	172228	166807	339035	166646	161260	327906	161453	155976	317429	159941	155014	314955
30-34 ÅR	185441	179892	365333	185370	180444	365814	186011	181488	367499	181529	177256	358785
35-39 ÅR	205682	199932	405614	200327	194755	395082	193679	188460	382139	187920	182568	370488
40-44 ÅR	188925	185990	374915	193639	190282	383921	198434	194655	393089	204550	200298	404848
45-49 ÅR	181558	177765	359323	180996	177380	358376	180758	177985	358743	180715	178436	359151
50-54 ÅR	178690	176750	355440	177518	175693	353211	177047	174560	351607	177315	175408	352723
55-59 ÅR	194273	192768	387041	190413	189702	380115	184731	185417	370148	177416	178457	355873
60-64 ÅR	142468	148527	290995	151810	157888	309698	162014	167541	329555	172161	177491	349652
65-69 ÅR	106411	121581	227992	108616	123042	231658	111241	125528	236769	113999	127989	241988
70-74 ÅR	80713	104627	185340	81163	104986	186149	81522	105006	186528	82553	106049	188602
75-79 ÅR	61577	93100	154677	60305	91118	151423	59752	90038	149790	59115	88782	147897
80-84 ÅR	40766	72882	113648	40873	73325	114198	39879	71569	111448	39146	70151	109297
85-89 ÅR	19195	41291	60486	18978	40699	59677	19632	42212	61844	19937	43106	63043
90+ ÅR	8263	21637	29900	8258	21728	29986	8152	21470	29622	8083	21280	29363
I ALT	2573006	2659268	5232274	2569985	2656467	5226452	2566548	2653385	5219933	2562760	2650088	5212848
0- 6 ÅR	212749	204127	416876	209804	201319	411123	207027	198677	405704	204519	196288	400807
7-16 ÅR	332729	319710	652439	331414	318457	649871	329516	316648	646164	327068	314315	641383
17-24 ÅR	261338	251882	513220	263855	254389	518244	265700	256155	521855	266793	257200	523993
25-66 ÅR	1495495	1479707	2975202	1493889	1478816	2972705	1492253	1478452	2970705	1491057	1478953	2970010
67-99 ÅR	270695	403842	674537	271023	403486	674509	272052	403453	675505	273323	403332	676655
I ALT	2573006	2659268	5232274	2569985	2656467	5226452	2566548	2653385	5219933	2562760	2650088	5212848

BILAG 6.

HELE LANDETS BEFOLKNING FORDELT PÅ KØN SAMT PÅ FEM-ÅRS ALDERSKLASSER OG ANDRE UDVALGTE ALDERSKLASSER
IFØLGE LANDSPROGNOSEN 1980-2010.

ALDER	2008			2009			2010		
	MÆND	KVINDER	I ALT	MÆND	KVINDER	I ALT	MÆND	KVINDER	I ALT
0- 4 ÅR	142709	136917	279626	141696	135953	277649	140977	135268	276245
5- 9 ÅR	152674	146722	299396	150497	144648	295145	148451	142699	291150
10-14 ÅR	163700	157290	320990	162025	155692	317717	160117	153872	313989
15-19 ÅR	169008	162367	331375	168789	162157	330946	168253	161646	329899
20-24 ÅR	166273	160686	326959	167180	161553	328733	168025	162364	330389
25-29 ÅR	160318	155493	315811	160732	155981	316713	162625	157900	320525
30-34 ÅR	175384	171057	346441	170914	166732	337646	165361	161202	326563
35-39 ÅR	185289	180266	365555	184044	179588	363632	183971	180136	364107
40-44 ÅR	206661	202275	408936	203431	198692	402123	198125	193548	391673
45-49 ÅR	181710	180005	361715	185283	183671	368954	189911	187905	377816
50-54 ÅR	177023	175022	352045	175877	174282	350159	175326	173903	349229
55-59 ÅR	172043	173448	345491	169750	171312	341062	168635	170288	338923
60-64 ÅR	177404	183081	360485	178627	184278	362905	174991	181313	356304
65-69 ÅR	119222	132826	252048	125183	139206	264389	133435	147997	281432
70-74 ÅR	84035	107511	191546	86011	109673	195684	87794	110986	198780
75-79 ÅR	58726	88365	147091	58257	87436	145693	58589	87746	146335
80-84 ÅR	38627	69163	107790	38238	68032	106270	37447	66582	104029
85-89 ÅR	19866	43026	62892	19788	43104	62892	19799	43246	63045
90+ ÅR	8001	21112	29113	8003	21070	29073	7917	20835	28752
I ALT	2558673	2646632	5205305	2554325	2643060	5197385	2549749	2639436	5189185
0- 6 ÅR	202341	194210	396551	200527	192483	393010	199098	191122	390220
7-16 ÅR	324131	311516	635647	320792	308332	629124	317149	304858	622007
17-24 ÅR	267892	258256	526148	268868	259188	528056	269576	259869	529445
25-66 ÅR	1489047	1478312	2967359	1486314	1477110	2963424	1480745	1472994	2953739
67-99 ÅR	275262	404338	679600	277824	405947	683771	283181	410593	693774
I ALT	2558673	2646632	5205305	2554325	2643060	5197385	2549749	2639436	5189185

DØDSHYPPIGHEDER: HØVEDSTADSREGIONEN

ALDER	MÆND	KVINDER	ALDER	MÆND	KVINDER
0 ÅR	0.00900	0.00630	50 ÅR	0.00687	0.00427
1 ÅR	0.00148	0.00107	51 ÅR	0.00756	0.00452
2 ÅR	0.00079	0.00062	52 ÅR	0.00839	0.00461
3 ÅR	0.00059	0.00044	53 ÅR	0.00901	0.00516
4 ÅR	0.00045	0.00035	54 ÅR	0.00989	0.00593
5 ÅR	0.00033	0.00031	55 ÅR	0.01094	0.00650
6 ÅR	0.00033	0.00028	56 ÅR	0.01207	0.00689
7 ÅR	0.00034	0.00025	57 ÅR	0.01368	0.00725
8 ÅR	0.00032	0.00025	58 ÅR	0.01542	0.00780
9 ÅR	0.00033	0.00022	59 ÅR	0.01700	0.00836
10 ÅR	0.00032	0.00017	60 ÅR	0.01859	0.00915
11 ÅR	0.00034	0.00014	61 ÅR	0.02083	0.00978
12 ÅR	0.00035	0.00014	62 ÅR	0.02316	0.01053
13 ÅR	0.00033	0.00017	63 ÅR	0.02432	0.01128
14 ÅR	0.00036	0.00023	64 ÅR	0.02540	0.01212
15 ÅR	0.00045	0.00032	65 ÅR	0.02802	0.01307
16 ÅR	0.00059	0.00037	66 ÅR	0.03160	0.01401
17 ÅR	0.00078	0.00038	67 ÅR	0.03496	0.01509
18 ÅR	0.00106	0.00037	68 ÅR	0.03779	0.01652
19 ÅR	0.00129	0.00040	69 ÅR	0.04162	0.01811
20 ÅR	0.00127	0.00045	70 ÅR	0.04645	0.02004
21 ÅR	0.00119	0.00052	71 ÅR	0.05077	0.02231
22 ÅR	0.00127	0.00054	72 ÅR	0.05468	0.02487
23 ÅR	0.00134	0.00052	73 ÅR	0.05879	0.02762
24 ÅR	0.00130	0.00057	74 ÅR	0.06366	0.03051
25 ÅR	0.00124	0.00056	75 ÅR	0.06887	0.03432
26 ÅR	0.00115	0.00054	76 ÅR	0.07334	0.03869
27 ÅR	0.00104	0.00052	77 ÅR	0.07837	0.04332
28 ÅR	0.00111	0.00055	78 ÅR	0.08475	0.04847
29 ÅR	0.00127	0.00065	79 ÅR	0.09045	0.05414
30 ÅR	0.00134	0.00077	80 ÅR	0.09639	0.05947
31 ÅR	0.00134	0.00077	81 ÅR	0.10293	0.06540
32 ÅR	0.00131	0.00079	82 ÅR	0.11027	0.07268
33 ÅR	0.00131	0.00093	83 ÅR	0.11978	0.08029
34 ÅR	0.00147	0.00096	84 ÅR	0.13016	0.08776
35 ÅR	0.00162	0.00092	85 ÅR	0.14327	0.09636
36 ÅR	0.00173	0.00097	86 ÅR	0.15570	0.10777
37 ÅR	0.00189	0.00113	87 ÅR	0.16458	0.11978
38 ÅR	0.00206	0.00131	88 ÅR	0.17592	0.13173
39 ÅR	0.00227	0.00146	89 ÅR	0.18731	0.14534
40 ÅR	0.00250	0.00164	90 ÅR	0.19702	0.16028
41 ÅR	0.00290	0.00187	91 ÅR	0.21025	0.17519
42 ÅR	0.00339	0.00220	92 ÅR	0.22672	0.19101
43 ÅR	0.00360	0.00238	93 ÅR	0.24387	0.20905
44 ÅR	0.00369	0.00248	94 ÅR	0.26013	0.23117
45 ÅR	0.00416	0.00282	95 ÅR	0.28238	0.25406
46 ÅR	0.00478	0.00325	96 ÅR	0.30790	0.28029
47 ÅR	0.00536	0.00354	97 ÅR	0.33331	0.31055
48 ÅR	0.00575	0.00357	98 ÅR	0.36379	0.34138
49 ÅR	0.00625	0.00380	99 ÅR	0.61919	0.61061

DØDSHYPPIGHEDER: VESTSJÆLLANDS AMTSKOMMUNE

ALDER	MÆND	KVINDER	ALDER	MÆND	KVINDER
0 ÅR	0.00900	0.00630	50 ÅR	0.00549	0.00366
1 ÅR	0.00148	0.00107	51 ÅR	0.00620	0.00427
2 ÅR	0.00079	0.00062	52 ÅR	0.00703	0.00458
3 ÅR	0.00059	0.00044	53 ÅR	0.00774	0.00501
4 ÅR	0.00045	0.00035	54 ÅR	0.00853	0.00561
5 ÅR	0.00033	0.00031	55 ÅR	0.00933	0.00602
6 ÅR	0.00033	0.00028	56 ÅR	0.01023	0.00642
7 ÅR	0.00034	0.00025	57 ÅR	0.01161	0.00706
8 ÅR	0.00032	0.00025	58 ÅR	0.01288	0.00775
9 ÅR	0.00033	0.00022	59 ÅR	0.01396	0.00831
10 ÅR	0.00032	0.00017	60 ÅR	0.01561	0.00907
11 ÅR	0.00034	0.00014	61 ÅR	0.01773	0.00993
12 ÅR	0.00035	0.00014	62 ÅR	0.01981	0.01070
13 ÅR	0.00033	0.00017	63 ÅR	0.02089	0.01146
14 ÅR	0.00036	0.00023	64 ÅR	0.02192	0.01232
15 ÅR	0.00045	0.00032	65 ÅR	0.02428	0.01329
16 ÅR	0.00059	0.00037	66 ÅR	0.02751	0.01425
17 ÅR	0.00078	0.00038	67 ÅR	0.03057	0.01537
18 ÅR	0.00106	0.00037	68 ÅR	0.03319	0.01683
19 ÅR	0.00129	0.00040	69 ÅR	0.03671	0.01845
20 ÅR	0.00127	0.00045	70 ÅR	0.04116	0.02043
21 ÅR	0.00119	0.00052	71 ÅR	0.04518	0.02276
22 ÅR	0.00124	0.00043	72 ÅR	0.04888	0.02538
23 ÅR	0.00126	0.00045	73 ÅR	0.05278	0.02821
24 ÅR	0.00116	0.00045	74 ÅR	0.05741	0.03118
25 ÅR	0.00105	0.00038	75 ÅR	0.06239	0.03509
26 ÅR	0.00100	0.00036	76 ÅR	0.06672	0.03956
27 ÅR	0.00090	0.00035	77 ÅR	0.07162	0.04432
28 ÅR	0.00086	0.00038	78 ÅR	0.07779	0.04962
29 ÅR	0.00103	0.00045	79 ÅR	0.08339	0.05546
30 ÅR	0.00113	0.00056	80 ÅR	0.08926	0.06094
31 ÅR	0.00108	0.00055	81 ÅR	0.09574	0.06706
32 ÅR	0.00102	0.00056	82 ÅR	0.10301	0.07456
33 ÅR	0.00104	0.00061	83 ÅR	0.11240	0.08240
34 ÅR	0.00113	0.00065	84 ÅR	0.12268	0.09012
35 ÅR	0.00129	0.00074	85 ÅR	0.13563	0.09900
36 ÅR	0.00152	0.00083	86 ÅR	0.14805	0.11078
37 ÅR	0.00158	0.00096	87 ÅR	0.15719	0.12318
38 ÅR	0.00161	0.00119	88 ÅR	0.16876	0.13555
39 ÅR	0.00185	0.00136	89 ÅR	0.18048	0.14963
40 ÅR	0.00201	0.00145	90 ÅR	0.19067	0.16510
41 ÅR	0.00216	0.00156	91 ÅR	0.20438	0.18054
42 ÅR	0.00253	0.00184	92 ÅR	0.22137	0.19695
43 ÅR	0.00292	0.00214	93 ÅR	0.23917	0.21565
44 ÅR	0.00315	0.00235	94 ÅR	0.26013	0.23832
45 ÅR	0.00341	0.00259	95 ÅR	0.28238	0.25924
46 ÅR	0.00383	0.00282	96 ÅR	0.30790	0.28312
47 ÅR	0.00428	0.00305	97 ÅR	0.33331	0.31055
48 ÅR	0.00463	0.00318	98 ÅR	0.36379	0.34138
49 ÅR	0.00497	0.00323	99 ÅR	0.61919	0.61061

DØDSHYPPIGHEDER: STORSTRØMS AMTSKOMMUNE

ALDER	MÆND	KVINDER	ALDER	MÆND	KVINDER
0 ÅR	0.00900	0.00630	50 ÅR	0.00549	0.00366
1 ÅR	0.00148	0.00107	51 ÅR	0.00620	0.00427
2 ÅR	0.00079	0.00062	52 ÅR	0.00703	0.00458
3 ÅR	0.00059	0.00044	53 ÅR	0.00774	0.00501
4 ÅR	0.00045	0.00035	54 ÅR	0.00853	0.00561
5 ÅR	0.00033	0.00031	55 ÅR	0.00933	0.00602
6 ÅR	0.00033	0.00028	56 ÅR	0.01023	0.00636
7 ÅR	0.00034	0.00025	57 ÅR	0.01161	0.00692
8 ÅR	0.00032	0.00025	58 ÅR	0.01288	0.00752
9 ÅR	0.00033	0.00022	59 ÅR	0.01396	0.00807
10 ÅR	0.00032	0.00017	60 ÅR	0.01546	0.00881
11 ÅR	0.00034	0.00014	61 ÅR	0.01720	0.00966
12 ÅR	0.00035	0.00014	62 ÅR	0.01924	0.01044
13 ÅR	0.00033	0.00017	63 ÅR	0.02031	0.01122
14 ÅR	0.00036	0.00023	64 ÅR	0.02134	0.01211
15 ÅR	0.00045	0.00032	65 ÅR	0.02367	0.01310
16 ÅR	0.00059	0.00037	66 ÅR	0.02685	0.01409
17 ÅR	0.00078	0.00038	67 ÅR	0.02987	0.01524
18 ÅR	0.00106	0.00037	68 ÅR	0.03248	0.01675
19 ÅR	0.00129	0.00040	69 ÅR	0.03596	0.01842
20 ÅR	0.00127	0.00045	70 ÅR	0.04037	0.02046
21 ÅR	0.00119	0.00045	71 ÅR	0.04437	0.02287
22 ÅR	0.00124	0.00043	72 ÅR	0.04806	0.02558
23 ÅR	0.00126	0.00045	73 ÅR	0.05197	0.02852
24 ÅR	0.00116	0.00045	74 ÅR	0.05659	0.03163
25 ÅR	0.00105	0.00038	75 ÅR	0.06158	0.03571
26 ÅR	0.00100	0.00036	76 ÅR	0.06594	0.04040
27 ÅR	0.00090	0.00035	77 ÅR	0.07087	0.04540
28 ÅR	0.00086	0.00038	78 ÅR	0.07707	0.05100
29 ÅR	0.00103	0.00049	79 ÅR	0.08272	0.05717
30 ÅR	0.00113	0.00056	80 ÅR	0.08866	0.06303
31 ÅR	0.00108	0.00055	81 ÅR	0.09522	0.06958
32 ÅR	0.00102	0.00056	82 ÅR	0.10258	0.07761
33 ÅR	0.00104	0.00061	83 ÅR	0.11206	0.08606
34 ÅR	0.00113	0.00065	84 ÅR	0.12247	0.09442
35 ÅR	0.00129	0.00074	85 ÅR	0.13558	0.10406
36 ÅR	0.00152	0.00083	86 ÅR	0.14817	0.11682
37 ÅR	0.00158	0.00096	87 ÅR	0.15751	0.13032
38 ÅR	0.00161	0.00119	88 ÅR	0.16933	0.14386
39 ÅR	0.00185	0.00136	89 ÅR	0.18131	0.15932
40 ÅR	0.00201	0.00145	90 ÅR	0.19179	0.17635
41 ÅR	0.00216	0.00156	91 ÅR	0.20584	0.19347
42 ÅR	0.00253	0.00184	92 ÅR	0.22323	0.21174
43 ÅR	0.00292	0.00214	93 ÅR	0.24148	0.23260
44 ÅR	0.00315	0.00235	94 ÅR	0.26013	0.25262
45 ÅR	0.00341	0.00259	95 ÅR	0.28238	0.27220
46 ÅR	0.00383	0.00282	96 ÅR	0.30790	0.29444
47 ÅR	0.00428	0.00305	97 ÅR	0.33331	0.31987
48 ÅR	0.00463	0.00318	98 ÅR	0.36379	0.34821
49 ÅR	0.00497	0.00323	99 ÅR	0.61919	0.61061

DØDSHYPPIGHEDER: BORNHOLMS AMTSKOMMUNE

ALDER	MÆND	KVINDER	ALDER	MÆND	KVINDER
0 ÅR	0.00900	0.00630	50 ÅR	0.00549	0.00366
1 ÅR	0.00148	0.00107	51 ÅR	0.00620	0.00427
2 ÅR	0.00079	0.00062	52 ÅR	0.00703	0.00458
3 ÅR	0.00059	0.00044	53 ÅR	0.00774	0.00501
4 ÅR	0.00045	0.00035	54 ÅR	0.00853	0.00561
5 ÅR	0.00033	0.00031	55 ÅR	0.00933	0.00596
6 ÅR	0.00033	0.00028	56 ÅR	0.01023	0.00623
7 ÅR	0.00034	0.00025	57 ÅR	0.01161	0.00671
8 ÅR	0.00032	0.00025	58 ÅR	0.01288	0.00722
9 ÅR	0.00033	0.00022	59 ÅR	0.01382	0.00759
10 ÅR	0.00032	0.00017	60 ÅR	0.01515	0.00812
11 ÅR	0.00034	0.00014	61 ÅR	0.01678	0.00868
12 ÅR	0.00035	0.00014	62 ÅR	0.01878	0.00942
13 ÅR	0.00033	0.00017	63 ÅR	0.01985	0.01018
14 ÅR	0.00036	0.00023	64 ÅR	0.02087	0.01103
15 ÅR	0.00045	0.00032	65 ÅR	0.02317	0.01199
16 ÅR	0.00059	0.00037	66 ÅR	0.02630	0.01295
17 ÅR	0.00078	0.00038	67 ÅR	0.02928	0.01408
18 ÅR	0.00106	0.00037	68 ÅR	0.03186	0.01553
19 ÅR	0.00129	0.00040	69 ÅR	0.03532	0.01716
20 ÅR	0.00127	0.00045	70 ÅR	0.03967	0.01915
21 ÅR	0.00119	0.00045	71 ÅR	0.04364	0.02150
22 ÅR	0.00124	0.00043	72 ÅR	0.04731	0.02416
23 ÅR	0.00126	0.00045	73 ÅR	0.05120	0.02706
24 ÅR	0.00116	0.00045	74 ÅR	0.05580	0.03015
25 ÅR	0.00105	0.00038	75 ÅR	0.06076	0.03419
26 ÅR	0.00100	0.00036	76 ÅR	0.06512	0.03885
27 ÅR	0.00090	0.00035	77 ÅR	0.07004	0.04387
28 ÅR	0.00086	0.00038	78 ÅR	0.07624	0.04949
29 ÅR	0.00103	0.00049	79 ÅR	0.08190	0.05574
30 ÅR	0.00113	0.00056	80 ÅR	0.08784	0.06173
31 ÅR	0.00108	0.00055	81 ÅR	0.09442	0.06846
32 ÅR	0.00102	0.00056	82 ÅR	0.10180	0.07670
33 ÅR	0.00104	0.00061	83 ÅR	0.11130	0.08543
34 ÅR	0.00113	0.00065	84 ÅR	0.12174	0.09416
35 ÅR	0.00129	0.00074	85 ÅR	0.13488	0.10424
36 ÅR	0.00152	0.00083	86 ÅR	0.14753	0.11755
37 ÅR	0.00158	0.00096	87 ÅR	0.15696	0.13173
38 ÅR	0.00161	0.00119	88 ÅR	0.16887	0.14609
39 ÅR	0.00185	0.00136	89 ÅR	0.18097	0.16251
40 ÅR	0.00201	0.00145	90 ÅR	0.19159	0.18071
41 ÅR	0.00216	0.00156	91 ÅR	0.20578	0.19915
42 ÅR	0.00253	0.00184	92 ÅR	0.22336	0.21894
43 ÅR	0.00292	0.00214	93 ÅR	0.24181	0.24160
44 ÅR	0.00315	0.00235	94 ÅR	0.26013	0.25977
45 ÅR	0.00341	0.00259	95 ÅR	0.28238	0.27739
46 ÅR	0.00383	0.00282	96 ÅR	0.30790	0.29728
47 ÅR	0.00428	0.00305	97 ÅR	0.33331	0.31987
48 ÅR	0.00463	0.00318	98 ÅR	0.36379	0.34479
49 ÅR	0.00497	0.00323	99 ÅR	0.61919	0.61061

DØDSHYPPIGHEDER: FYNs AMTSKommUNE

ALDER	MÆND	KVINDER	ALDER	MÆND	KVINDER
0 ÅR	0.00500	0.00630	50 ÅR	0.00549	0.00366
1 ÅR	0.00148	0.00107	51 ÅR	0.00620	0.00427
2 ÅR	0.00079	0.00062	52 ÅR	0.00703	0.00458
3 ÅR	0.00059	0.00044	53 ÅR	0.00774	0.00501
4 ÅR	0.00045	0.00035	54 ÅR	0.00853	0.00561
5 ÅR	0.00033	0.00031	55 ÅR	0.00933	0.00602
6 ÅR	0.00033	0.00028	56 ÅR	0.01023	0.00636
7 ÅR	0.00034	0.00025	57 ÅR	0.01161	0.00692
8 ÅR	0.00032	0.00025	58 ÅR	0.01288	0.00752
9 ÅR	0.00033	0.00022	59 ÅR	0.01396	0.00791
10 ÅR	0.00032	0.00017	60 ÅR	0.01546	0.00847
11 ÅR	0.00034	0.00014	61 ÅR	0.01763	0.00903
12 ÅR	0.00035	0.00014	62 ÅR	0.01971	0.00976
13 ÅR	0.00033	0.00017	63 ÅR	0.02079	0.01048
14 ÅR	0.00036	0.00023	64 ÅR	0.02182	0.01131
15 ÅR	0.00045	0.00032	65 ÅR	0.02418	0.01223
16 ÅR	0.00059	0.00037	66 ÅR	0.02740	0.01315
17 ÅR	0.00078	0.00038	67 ÅR	0.03045	0.01422
18 ÅR	0.00106	0.00037	68 ÅR	0.03308	0.01561
19 ÅR	0.00129	0.00040	69 ÅR	0.03660	0.01717
20 ÅR	0.00127	0.00045	70 ÅR	0.04104	0.01906
21 ÅR	0.00119	0.00045	71 ÅR	0.04507	0.02129
22 ÅR	0.00124	0.00043	72 ÅR	0.04878	0.02381
23 ÅR	0.00126	0.00045	73 ÅR	0.05269	0.02654
24 ÅR	0.00116	0.00045	74 ÅR	0.05733	0.02942
25 ÅR	0.00105	0.00038	75 ÅR	0.06232	0.03320
26 ÅR	0.00100	0.00036	76 ÅR	0.06668	0.03754
27 ÅR	0.00090	0.00035	77 ÅR	0.07159	0.04218
28 ÅR	0.00086	0.00038	78 ÅR	0.07778	0.04735
29 ÅR	0.00103	0.00049	79 ÅR	0.08341	0.05307
30 ÅR	0.00113	0.00056	80 ÅR	0.08931	0.05848
31 ÅR	0.00108	0.00055	81 ÅR	0.09583	0.06453
32 ÅR	0.00102	0.00056	82 ÅR	0.10314	0.07195
33 ÅR	0.00104	0.00061	83 ÅR	0.11257	0.07975
34 ÅR	0.00113	0.00065	84 ÅR	0.12292	0.08747
35 ÅR	0.00129	0.00074	85 ÅR	0.13594	0.09636
36 ÅR	0.00152	0.00083	86 ÅR	0.14843	0.10812
37 ÅR	0.00158	0.00096	87 ÅR	0.15764	0.12057
38 ÅR	0.00161	0.00119	88 ÅR	0.16931	0.13305
39 ÅR	0.00185	0.00136	89 ÅR	0.18113	0.14728
40 ÅR	0.00201	0.00145	90 ÅR	0.19142	0.16297
41 ÅR	0.00216	0.00156	91 ÅR	0.20525	0.17872
42 ÅR	0.00253	0.00184	92 ÅR	0.22238	0.19551
43 ÅR	0.00292	0.00214	93 ÅR	0.24034	0.21468
44 ÅR	0.00315	0.00235	94 ÅR	0.26013	0.23832
45 ÅR	0.00341	0.00259	95 ÅR	0.28238	0.25924
46 ÅR	0.00383	0.00282	96 ÅR	0.30790	0.28312
47 ÅR	0.00428	0.00305	97 ÅR	0.33331	0.31055
48 ÅR	0.00463	0.00318	98 ÅR	0.36379	0.34138
49 ÅR	0.00497	0.00323	99 ÅR	0.61919	0.61061

DØDSHYPPIGHEDER: SØNDERJYLLANDS AMTSKommUNE

ALDER	MÆND	KVINDER	ALDER	MÆND	KVINDER
0 ÅR	0.00900	0.00630	50 ÅR	0.00549	0.00366
1 ÅR	0.00148	0.00107	51 ÅR	0.00620	0.00427
2 ÅR	0.00079	0.00062	52 ÅR	0.00703	0.00458
3 ÅR	0.00059	0.00044	53 ÅR	0.00774	0.00501
4 ÅR	0.00045	0.00035	54 ÅR	0.00853	0.00561
5 ÅR	0.00033	0.00031	55 ÅR	0.00933	0.00596
6 ÅR	0.00033	0.00028	56 ÅR	0.01013	0.00623
7 ÅR	0.00034	0.00025	57 ÅR	0.01138	0.00671
8 ÅR	0.00032	0.00025	58 ÅR	0.01249	0.00722
9 ÅR	0.00033	0.00022	59 ÅR	0.01340	0.00759
10 ÅR	0.00032	0.00017	60 ÅR	0.01469	0.00812
11 ÅR	0.00034	0.00014	61 ÅR	0.01640	0.00866
12 ÅR	0.00035	0.00014	62 ÅR	0.01840	0.00938
13 ÅR	0.00033	0.00017	63 ÅR	0.01949	0.01010
14 ÅR	0.00036	0.00023	64 ÅR	0.02053	0.01091
15 ÅR	0.00045	0.00032	65 ÅR	0.02285	0.01182
16 ÅR	0.00059	0.00037	66 ÅR	0.02600	0.01274
17 ÅR	0.00078	0.00038	67 ÅR	0.02901	0.01380
18 ÅR	0.00106	0.00037	68 ÅR	0.03164	0.01519
19 ÅR	0.00129	0.00040	69 ÅR	0.03514	0.01674
20 ÅR	0.00127	0.00045	70 ÅR	0.03956	0.01862
21 ÅR	0.00119	0.00045	71 ÅR	0.04362	0.02085
22 ÅR	0.00124	0.00043	72 ÅR	0.04739	0.02336
23 ÅR	0.00126	0.00045	73 ÅR	0.05140	0.02609
24 ÅR	0.00116	0.00045	74 ÅR	0.05615	0.02897
25 ÅR	0.00105	0.00038	75 ÅR	0.06128	0.03277
26 ÅR	0.00100	0.00036	76 ÅR	0.06582	0.03713
27 ÅR	0.00090	0.00035	77 ÅR	0.07095	0.04180
28 ÅR	0.00086	0.00038	78 ÅR	0.07740	0.04702
29 ÅR	0.00103	0.00049	79 ÅR	0.08333	0.05281
30 ÅR	0.00113	0.00056	80 ÅR	0.08958	0.05832
31 ÅR	0.00108	0.00055	81 ÅR	0.09650	0.06448
32 ÅR	0.00102	0.00056	82 ÅR	0.10428	0.07204
33 ÅR	0.00104	0.00061	83 ÅR	0.11427	0.08001
34 ÅR	0.00113	0.00065	84 ÅR	0.12527	0.08793
35 ÅR	0.00129	0.00074	85 ÅR	0.13909	0.09706
36 ÅR	0.00152	0.00083	86 ÅR	0.15248	0.10914
37 ÅR	0.00158	0.00096	87 ÅR	0.16259	0.12196
38 ÅR	0.00161	0.00119	88 ÅR	0.17531	0.13485
39 ÅR	0.00185	0.00136	89 ÅR	0.18830	0.14959
40 ÅR	0.00201	0.00145	90 ÅR	0.19979	0.16585
41 ÅR	0.00216	0.00156	91 ÅR	0.21507	0.18225
42 ÅR	0.00253	0.00184	92 ÅR	0.23396	0.19978
43 ÅR	0.00292	0.00214	93 ÅR	0.25386	0.21983
44 ÅR	0.00315	0.00235	94 ÅR	0.27054	0.23832
45 ÅR	0.00341	0.00259	95 ÅR	0.29085	0.25924
46 ÅR	0.00383	0.00282	96 ÅR	0.31406	0.28312
47 ÅR	0.00428	0.00305	97 ÅR	0.33664	0.31055
48 ÅR	0.00463	0.00318	98 ÅR	0.36379	0.34138
49 ÅR	0.00497	0.00323	99 ÅR	0.61919	0.61061

DØDSHYPPIGHEDER: RIBE AMTSKOMMUNE

ALDER	MÆND	KVINDER	ALDER	MÆND	KVINDER
0 ÅR	0.00900	0.00630	50 ÅR	0.00549	0.00366
1 ÅR	0.00148	0.00107	51 ÅR	0.00620	0.00427
2 ÅR	0.00079	0.00062	52 ÅR	0.00703	0.00458
3 ÅR	0.00059	0.00044	53 ÅR	0.00774	0.00501
4 ÅR	0.00045	0.00035	54 ÅR	0.00853	0.00561
5 ÅR	0.00033	0.00031	55 ÅR	0.00933	0.00602
6 ÅR	0.00033	0.00028	56 ÅR	0.01023	0.00636
7 ÅR	0.00034	0.00025	57 ÅR	0.01149	0.00692
8 ÅR	0.00032	0.00025	58 ÅR	0.01262	0.00752
9 ÅR	0.00033	0.00022	59 ÅR	0.01354	0.00799
10 ÅR	0.00032	0.00017	60 ÅR	0.01484	0.00864
11 ÅR	0.00034	0.00014	61 ÅR	0.01656	0.00946
12 ÅR	0.00035	0.00014	62 ÅR	0.01854	0.01020
13 ÅR	0.00033	0.00017	63 ÅR	0.01960	0.01095
14 ÅR	0.00036	0.00023	64 ÅR	0.02060	0.01179
15 ÅR	0.00045	0.00032	65 ÅR	0.02288	0.01273
16 ÅR	0.00059	0.00037	66 ÅR	0.02598	0.01367
17 ÅR	0.00078	0.00038	67 ÅR	0.02893	0.01476
18 ÅR	0.00106	0.00037	68 ÅR	0.03149	0.01618
19 ÅR	0.00129	0.00040	69 ÅR	0.03490	0.01777
20 ÅR	0.00127	0.00045	70 ÅR	0.03922	0.01969
21 ÅR	0.00119	0.00045	71 ÅR	0.04315	0.02197
22 ÅR	0.00124	0.00043	72 ÅR	0.04679	0.02453
23 ÅR	0.00126	0.00045	73 ÅR	0.05064	0.02730
24 ÅR	0.00116	0.00045	74 ÅR	0.05520	0.03021
25 ÅR	0.00105	0.00038	75 ÅR	0.06013	0.03405
26 ÅR	0.00100	0.00036	76 ÅR	0.06445	0.03844
27 ÅR	0.00090	0.00035	77 ÅR	0.06934	0.04312
28 ÅR	0.00086	0.00038	78 ÅR	0.07548	0.04834
29 ÅR	0.00103	0.00049	79 ÅR	0.08110	0.05409
30 ÅR	0.00113	0.00056	80 ÅR	0.08700	0.05952
31 ÅR	0.00108	0.00055	81 ÅR	0.09354	0.06558
32 ÅR	0.00102	0.00056	82 ÅR	0.10087	0.07301
33 ÅR	0.00104	0.00061	83 ÅR	0.11031	0.08080
34 ÅR	0.00113	0.00065	84 ÅR	0.12068	0.08849
35 ÅR	0.00129	0.00074	85 ÅR	0.13372	0.09733
36 ÅR	0.00152	0.00083	86 ÅR	0.14629	0.10905
37 ÅR	0.00158	0.00096	87 ÅR	0.15567	0.12142
38 ÅR	0.00161	0.00119	88 ÅR	0.16752	0.13379
39 ÅR	0.00185	0.00136	89 ÅR	0.17956	0.14788
40 ÅR	0.00201	0.00145	90 ÅR	0.19013	0.16338
41 ÅR	0.00216	0.00156	91 ÅR	0.20426	0.17889
42 ÅR	0.00253	0.00184	92 ÅR	0.22174	0.19540
43 ÅR	0.00292	0.00214	93 ÅR	0.24011	0.21425
44 ÅR	0.00315	0.00235	94 ÅR	0.26013	0.23832
45 ÅR	0.00341	0.00259	95 ÅR	0.28238	0.25924
46 ÅR	0.00383	0.00282	96 ÅR	0.30790	0.28312
47 ÅR	0.00428	0.00305	97 ÅR	0.33331	0.31055
48 ÅR	0.00463	0.00318	98 ÅR	0.36379	0.34138
49 ÅR	0.00497	0.00323	99 ÅR	0.61919	0.61061

DØDSHYPPIGHEDER: VEJLE AMTSKOMMUNE

ALDER	MÆND	KVINDER	ALDER	MÆND	KVINDER
0 ÅR	0.00900	0.00630	50 ÅR	0.00549	0.00366
1 ÅR	0.00148	0.00107	51 ÅR	0.00620	0.00427
2 ÅR	0.00079	0.00062	52 ÅR	0.00703	0.00458
3 ÅR	0.00059	0.00044	53 ÅR	0.00774	0.00501
4 ÅR	0.00045	0.00035	54 ÅR	0.00853	0.00561
5 ÅR	0.00033	0.00031	55 ÅR	0.00933	0.00602
6 ÅR	0.00033	0.00028	56 ÅR	0.01023	0.00636
7 ÅR	0.00034	0.00025	57 ÅR	0.01149	0.00692
8 ÅR	0.00032	0.00025	58 ÅR	0.01262	0.00752
9 ÅR	0.00033	0.00022	59 ÅR	0.01354	0.00799
10 ÅR	0.00032	0.00017	60 ÅR	0.01484	0.00864
11 ÅR	0.00034	0.00014	61 ÅR	0.01656	0.00946
12 ÅR	0.00035	0.00014	62 ÅR	0.01854	0.01020
13 ÅR	0.00033	0.00017	63 ÅR	0.01960	0.01095
14 ÅR	0.00036	0.00023	64 ÅR	0.02060	0.01179
15 ÅR	0.00045	0.00032	65 ÅR	0.02288	0.01273
16 ÅR	0.00059	0.00037	66 ÅR	0.02598	0.01367
17 ÅR	0.00078	0.00038	67 ÅR	0.02893	0.01476
18 ÅR	0.00106	0.00037	68 ÅR	0.03149	0.01618
19 ÅR	0.00129	0.00040	69 ÅR	0.03490	0.01777
20 ÅR	0.00127	0.00045	70 ÅR	0.03922	0.01969
21 ÅR	0.00119	0.00045	71 ÅR	0.04315	0.02197
22 ÅR	0.00124	0.00043	72 ÅR	0.04679	0.02453
23 ÅR	0.00126	0.00045	73 ÅR	0.05064	0.02730
24 ÅR	0.00116	0.00045	74 ÅR	0.05520	0.03021
25 ÅR	0.00105	0.00038	75 ÅR	0.06013	0.03405
26 ÅR	0.00100	0.00036	76 ÅR	0.06445	0.03844
27 ÅR	0.00090	0.00035	77 ÅR	0.06934	0.04312
28 ÅR	0.00086	0.00038	78 ÅR	0.07548	0.04834
29 ÅR	0.00103	0.00049	79 ÅR	0.08110	0.05409
30 ÅR	0.00113	0.00056	80 ÅR	0.08700	0.05952
31 ÅR	0.00108	0.00055	81 ÅR	0.09354	0.06558
32 ÅR	0.00102	0.00056	82 ÅR	0.10087	0.07301
33 ÅR	0.00104	0.00061	83 ÅR	0.11031	0.08080
34 ÅR	0.00113	0.00065	84 ÅR	0.12068	0.08849
35 ÅR	0.00129	0.00074	85 ÅR	0.13372	0.09733
36 ÅR	0.00152	0.00083	86 ÅR	0.14629	0.10905
37 ÅR	0.00158	0.00096	87 ÅR	0.15567	0.12142
38 ÅR	0.00161	0.00119	88 ÅR	0.16752	0.13379
39 ÅR	0.00185	0.00136	89 ÅR	0.17956	0.14788
40 ÅR	0.00201	0.00145	90 ÅR	0.19013	0.16338
41 ÅR	0.00216	0.00156	91 ÅR	0.20426	0.17889
42 ÅR	0.00253	0.00184	92 ÅR	0.22174	0.19540
43 ÅR	0.00292	0.00214	93 ÅR	0.24011	0.21425
44 ÅR	0.00315	0.00235	94 ÅR	0.26013	0.23832
45 ÅR	0.00341	0.00259	95 ÅR	0.28238	0.25924
46 ÅR	0.00383	0.00282	96 ÅR	0.30790	0.28312
47 ÅR	0.00428	0.00305	97 ÅR	0.33331	0.31055
48 ÅR	0.00463	0.00318	98 ÅR	0.36379	0.34138
49 ÅR	0.00497	0.00323	99 ÅR	0.61919	0.61061

DØDSHYPPIGHEDER: RINGKØBING AMTSKOMMUNE

ALDER	MÆND	KVINDER	ALDER	MÆND	KVINDER
0 ÅR	0.00900	0.00630	50 ÅR	0.00549	0.00366
1 ÅR	0.00148	0.00107	51 ÅR	0.00620	0.00427
2 ÅR	0.00079	0.00062	52 ÅR	0.00703	0.00458
3 ÅR	0.00059	0.00044	53 ÅR	0.00774	0.00501
4 ÅR	0.00045	0.00035	54 ÅR	0.00853	0.00561
5 ÅR	0.00033	0.00031	55 ÅR	0.00933	0.00602
6 ÅR	0.00033	0.00028	56 ÅR	0.01023	0.00636
7 ÅR	0.00034	0.00025	57 ÅR	0.01161	0.00692
8 ÅR	0.00032	0.00025	58 ÅR	0.01288	0.00752
9 ÅR	0.00033	0.00022	59 ÅR	0.01396	0.00799
10 ÅR	0.00032	0.00017	60 ÅR	0.01531	0.00864
11 ÅR	0.00034	0.00014	61 ÅR	0.01698	0.00940
12 ÅR	0.00035	0.00014	62 ÅR	0.01894	0.01016
13 ÅR	0.00033	0.00017	63 ÅR	0.01994	0.01093
14 ÅR	0.00036	0.00023	64 ÅR	0.02087	0.01180
15 ÅR	0.00045	0.00032	65 ÅR	0.02308	0.01277
16 ÅR	0.00059	0.00037	66 ÅR	0.02610	0.01374
17 ÅR	0.00078	0.00038	67 ÅR	0.02895	0.01487
18 ÅR	0.00106	0.00037	68 ÅR	0.03138	0.01635
19 ÅR	0.00129	0.00040	69 ÅR	0.03464	0.01799
20 ÅR	0.00127	0.00045	70 ÅR	0.03876	0.01999
21 ÅR	0.00119	0.00045	71 ÅR	0.04247	0.02235
22 ÅR	0.00124	0.00043	72 ÅR	0.04586	0.02502
23 ÅR	0.00126	0.00045	73 ÅR	0.04943	0.02790
24 ÅR	0.00116	0.00045	74 ÅR	0.05367	0.03096
25 ÅR	0.00105	0.00038	75 ÅR	0.05822	0.03497
26 ÅR	0.00100	0.00036	76 ÅR	0.06215	0.03957
27 ÅR	0.00090	0.00035	77 ÅR	0.06658	0.04450
28 ÅR	0.00086	0.00038	78 ÅR	0.07218	0.05000
29 ÅR	0.00103	0.00049	79 ÅR	0.07724	0.05608
30 ÅR	0.00113	0.00056	80 ÅR	0.08252	0.06186
31 ÅR	0.00108	0.00055	81 ÅR	0.08835	0.06831
32 ÅR	0.00102	0.00056	82 ÅR	0.09489	0.07623
33 ÅR	0.00104	0.00061	83 ÅR	0.10334	0.08456
34 ÅR	0.00113	0.00065	84 ÅR	0.11258	0.09282
35 ÅR	0.00129	0.00074	85 ÅR	0.12424	0.10234
36 ÅR	0.00152	0.00083	86 ÅR	0.13536	0.11493
37 ÅR	0.00158	0.00096	87 ÅR	0.14345	0.12827
38 ÅR	0.00161	0.00119	88 ÅR	0.15373	0.14166
39 ÅR	0.00185	0.00136	89 ÅR	0.16410	0.15695
40 ÅR	0.00201	0.00145	90 ÅR	0.17305	0.17381
41 ÅR	0.00216	0.00156	91 ÅR	0.18515	0.19077
42 ÅR	0.00253	0.00184	92 ÅR	0.20017	0.20886
43 ÅR	0.00292	0.00214	93 ÅR	0.21586	0.22954
44 ÅR	0.00315	0.00235	94 ÅR	0.23672	0.25024
45 ÅR	0.00341	0.00259	95 ÅR	0.26261	0.26961
46 ÅR	0.00383	0.00282	96 ÅR	0.29251	0.29161
47 ÅR	0.00428	0.00305	97 ÅR	0.32331	0.31676
48 ÅR	0.00463	0.00318	98 ÅR	0.36015	0.34479
49 ÅR	0.00497	0.00323	99 ÅR	0.61919	0.61061

DØDSHYPPIGHEDER: ÅRHUS AMTSKOMMUNE

ALDER	MÆND	KVINDER	ALDER	MÆND	KVINDER
0 ÅR	0.00900	0.00630	50 ÅR	0.00549	0.00366
1 ÅR	0.00148	0.00107	51 ÅR	0.00620	0.00427
2 ÅR	0.00079	0.00062	52 ÅR	0.00703	0.00458
3 ÅR	0.00059	0.00044	53 ÅR	0.00774	0.00501
4 ÅR	0.00045	0.00035	54 ÅR	0.00853	0.00561
5 ÅR	0.00033	0.00031	55 ÅR	0.00933	0.00602
6 ÅR	0.00033	0.00028	56 ÅR	0.01023	0.00636
7 ÅR	0.00034	0.00025	57 ÅR	0.01161	0.00692
8 ÅR	0.00032	0.00025	58 ÅR	0.01288	0.00752
9 ÅR	0.00033	0.00022	59 ÅR	0.01396	0.00799
10 ÅR	0.00032	0.00017	60 ÅR	0.01531	0.00864
11 ÅR	0.00034	0.00014	61 ÅR	0.01698	0.00940
12 ÅR	0.00035	0.00014	62 ÅR	0.01894	0.01016
13 ÅR	0.00033	0.00017	63 ÅR	0.01994	0.01093
14 ÅR	0.00036	0.00023	64 ÅR	0.02087	0.01180
15 ÅR	0.00045	0.00032	65 ÅR	0.02308	0.01277
16 ÅR	0.00059	0.00037	66 ÅR	0.02610	0.01374
17 ÅR	0.00078	0.00038	67 ÅR	0.02895	0.01487
18 ÅR	0.00106	0.00037	68 ÅR	0.03138	0.01635
19 ÅR	0.00129	0.00040	69 ÅR	0.03464	0.01799
20 ÅR	0.00127	0.00045	70 ÅR	0.03876	0.01999
21 ÅR	0.00119	0.00045	71 ÅR	0.04247	0.02235
22 ÅR	0.00124	0.00043	72 ÅR	0.04586	0.02502
23 ÅR	0.00126	0.00045	73 ÅR	0.04943	0.02790
24 ÅR	0.00116	0.00045	74 ÅR	0.05367	0.03096
25 ÅR	0.00105	0.00038	75 ÅR	0.05822	0.03497
26 ÅR	0.00100	0.00036	76 ÅR	0.06215	0.03957
27 ÅR	0.00090	0.00035	77 ÅR	0.06658	0.04450
28 ÅR	0.00086	0.00038	78 ÅR	0.07218	0.05000
29 ÅR	0.00103	0.00049	79 ÅR	0.07724	0.05608
30 ÅR	0.00113	0.00056	80 ÅR	0.08252	0.06186
31 ÅR	0.00108	0.00055	81 ÅR	0.08835	0.06831
32 ÅR	0.00102	0.00056	82 ÅR	0.09489	0.07623
33 ÅR	0.00104	0.00061	83 ÅR	0.10334	0.08456
34 ÅR	0.00113	0.00065	84 ÅR	0.11258	0.09282
35 ÅR	0.00129	0.00074	85 ÅR	0.12424	0.10234
36 ÅR	0.00152	0.00083	86 ÅR	0.13536	0.11493
37 ÅR	0.00158	0.00096	87 ÅR	0.14345	0.12827
38 ÅR	0.00161	0.00119	88 ÅR	0.15373	0.14166
39 ÅR	0.00185	0.00136	89 ÅR	0.16410	0.15695
40 ÅR	0.00201	0.00145	90 ÅR	0.17305	0.17381
41 ÅR	0.00216	0.00156	91 ÅR	0.18515	0.19077
42 ÅR	0.00253	0.00184	92 ÅR	0.20017	0.20886
43 ÅR	0.00292	0.00214	93 ÅR	0.21586	0.22954
44 ÅR	0.00315	0.00235	94 ÅR	0.23672	0.25024
45 ÅR	0.00341	0.00259	95 ÅR	0.26261	0.26961
46 ÅR	0.00383	0.00282	96 ÅR	0.29251	0.29161
47 ÅR	0.00428	0.00305	97 ÅR	0.32331	0.31676
48 ÅR	0.00463	0.00318	98 ÅR	0.36015	0.34479
49 ÅR	0.00497	0.00323	99 ÅR	0.61919	0.61061

DØDSHYPPIGHEDER: VIBORG AMTSKommUNE

ALDER	MÆND	KVINDER	ALDER	MÆND	KVINDER
0 ÅR	0.00900	0.00630	50 ÅR	0.00549	0.00366
1 ÅR	0.00148	0.00107	51 ÅR	0.00620	0.00427
2 ÅR	0.00079	0.00062	52 ÅR	0.00703	0.00458
3 ÅR	0.00059	0.00044	53 ÅR	0.00774	0.00501
4 ÅR	0.00045	0.00035	54 ÅR	0.00844	0.00561
5 ÅR	0.00033	0.00031	55 ÅR	0.00905	0.00602
6 ÅR	0.00033	0.00028	56 ÅR	0.00972	0.00636
7 ÅR	0.00034	0.00025	57 ÅR	0.01080	0.00692
8 ÅR	0.00032	0.00025	58 ÅR	0.01172	0.00752
9 ÅR	0.00033	0.00022	59 ÅR	0.01242	0.00791
10 ÅR	0.00032	0.00017	60 ÅR	0.01345	0.00847
11 ÅR	0.00034	0.00014	61 ÅR	0.01472	0.00908
12 ÅR	0.00035	0.00014	62 ÅR	0.01659	0.00985
13 ÅR	0.00033	0.00017	63 ÅR	0.01765	0.01063
14 ÅR	0.00036	0.00023	64 ÅR	0.01867	0.01152
15 ÅR	0.00045	0.00032	65 ÅR	0.02086	0.01251
16 ÅR	0.00059	0.00037	66 ÅR	0.02384	0.01351
17 ÅR	0.00078	0.00038	67 ÅR	0.02671	0.01468
18 ÅR	0.00106	0.00037	68 ÅR	0.02925	0.01619
19 ÅR	0.00129	0.00040	69 ÅR	0.03263	0.01788
20 ÅR	0.00127	0.00045	70 ÅR	0.03689	0.01995
21 ÅR	0.00119	0.00045	71 ÅR	0.04084	0.02238
22 ÅR	0.00124	0.00043	72 ÅR	0.04456	0.02515
23 ÅR	0.00126	0.00045	73 ÅR	0.04853	0.02815
24 ÅR	0.00116	0.00045	74 ÅR	0.05324	0.03134
25 ÅR	0.00105	0.00038	75 ÅR	0.05835	0.03554
26 ÅR	0.00100	0.00036	76 ÅR	0.06294	0.04037
27 ÅR	0.00090	0.00035	77 ÅR	0.06813	0.04555
28 ÅR	0.00086	0.00038	78 ÅR	0.07464	0.05138
29 ÅR	0.00103	0.00049	79 ÅR	0.08069	0.05784
30 ÅR	0.00113	0.00056	80 ÅR	0.08711	0.06403
31 ÅR	0.00108	0.00055	81 ÅR	0.09424	0.07097
32 ÅR	0.00102	0.00056	82 ÅR	0.10226	0.07949
33 ÅR	0.00104	0.00061	83 ÅR	0.11253	0.08850
34 ÅR	0.00113	0.00065	84 ÅR	0.12388	0.09750
35 ÅR	0.00129	0.00074	85 ÅR	0.13813	0.10789
36 ÅR	0.00152	0.00083	86 ÅR	0.15206	0.12161
37 ÅR	0.00158	0.00096	87 ÅR	0.16282	0.13623
38 ÅR	0.00161	0.00119	88 ÅR	0.17631	0.15101
39 ÅR	0.00185	0.00136	89 ÅR	0.19016	0.16792
40 ÅR	0.00201	0.00145	90 ÅR	0.20262	0.18664
41 ÅR	0.00216	0.00156	91 ÅR	0.21904	0.20560
42 ÅR	0.00253	0.00184	92 ÅR	0.23928	0.22593
43 ÅR	0.00292	0.00214	93 ÅR	0.26072	0.24921
44 ÅR	0.00315	0.00235	94 ÅR	0.27574	0.26692
45 ÅR	0.00341	0.00259	95 ÅR	0.29368	0.28257
46 ÅR	0.00383	0.00282	96 ÅR	0.31406	0.30011
47 ÅR	0.00428	0.00305	97 ÅR	0.33331	0.31987
48 ÅR	0.00463	0.00318	98 ÅR	0.36379	0.34138
49 ÅR	0.00497	0.00323	99 ÅR	0.61919	0.61061

DØDSHYPPIGHEDER: NORDJYLLANDS AMTSKommUNE

ALDER	MÆND	KVINDER	ALDER	MÆND	KVINDER
0 ÅR	0.00900	0.00630	50 ÅR	0.00549	0.00366
1 ÅR	0.00148	0.00107	51 ÅR	0.00620	0.00427
2 ÅR	0.00079	0.00062	52 ÅR	0.00703	0.00458
3 ÅR	0.00059	0.00044	53 ÅR	0.00776	0.00501
4 ÅR	0.00045	0.00035	54 ÅR	0.00836	0.00561
5 ÅR	0.00033	0.00031	55 ÅR	0.00905	0.00602
6 ÅR	0.00033	0.00028	56 ÅR	0.00982	0.00636
7 ÅR	0.00034	0.00025	57 ÅR	0.01103	0.00692
8 ÅR	0.00032	0.00025	58 ÅR	0.01211	0.00752
9 ÅR	0.00033	0.00022	59 ÅR	0.01298	0.00799
10 ÅR	0.00032	0.00017	60 ÅR	0.01422	0.00864
11 ÅR	0.00034	0.00014	61 ÅR	0.01584	0.00928
12 ÅR	0.00035	0.00014	62 ÅR	0.01779	0.01004
13 ÅR	0.00033	0.00017	63 ÅR	0.01887	0.01080
14 ÅR	0.00036	0.00023	64 ÅR	0.01991	0.01167
15 ÅR	0.00045	0.00032	65 ÅR	0.02219	0.01265
16 ÅR	0.00059	0.00037	66 ÅR	0.02528	0.01363
17 ÅR	0.00078	0.00038	67 ÅR	0.02824	0.01476
18 ÅR	0.00106	0.00037	68 ÅR	0.03085	0.01624
19 ÅR	0.00129	0.00040	69 ÅR	0.03431	0.01789
20 ÅR	0.00127	0.00045	70 ÅR	0.03868	0.01990
21 ÅR	0.00119	0.00045	71 ÅR	0.04271	0.02227
22 ÅR	0.00124	0.00043	72 ÅR	0.04647	0.02495
23 ÅR	0.00126	0.00045	73 ÅR	0.05046	0.02786
24 ÅR	0.00116	0.00045	74 ÅR	0.05520	0.03094
25 ÅR	0.00105	0.00038	75 ÅR	0.06033	0.03498
26 ÅR	0.00100	0.00036	76 ÅR	0.06489	0.03963
27 ÅR	0.00090	0.00035	77 ÅR	0.07004	0.04460
28 ÅR	0.00086	0.00038	78 ÅR	0.07652	0.05017
29 ÅR	0.00103	0.00049	79 ÅR	0.08249	0.05632
30 ÅR	0.00113	0.00056	80 ÅR	0.08880	0.06219
31 ÅR	0.00108	0.00055	81 ÅR	0.09579	0.06875
32 ÅR	0.00102	0.00056	82 ÅR	0.10366	0.07679
33 ÅR	0.00104	0.00061	83 ÅR	0.11374	0.08527
34 ÅR	0.00113	0.00065	84 ÅR	0.12486	0.09369
35 ÅR	0.00129	0.00074	85 ÅR	0.13883	0.10340
36 ÅR	0.00152	0.00083	86 ÅR	0.15240	0.11624
37 ÅR	0.00158	0.00096	87 ÅR	0.16273	0.12986
38 ÅR	0.00161	0.00119	88 ÅR	0.17571	0.14356
39 ÅR	0.00185	0.00136	89 ÅR	0.18899	0.15921
40 ÅR	0.00201	0.00145	90 ÅR	0.20079	0.17649
41 ÅR	0.00216	0.00156	91 ÅR	0.21646	0.19390
42 ÅR	0.00253	0.00184	92 ÅR	0.23579	0.21251
43 ÅR	0.00292	0.00214	93 ÅR	0.25620	0.23378
44 ÅR	0.00315	0.00235	94 ÅR	0.27314	0.25262
45 ÅR	0.00341	0.00259	95 ÅR	0.29368	0.27220
46 ÅR	0.00383	0.00282	96 ÅR	0.31714	0.29444
47 ÅR	0.00428	0.00305	97 ÅR	0.33998	0.31987
48 ÅR	0.00463	0.00318	98 ÅR	0.36743	0.34479
49 ÅR	0.00497	0.00323	99 ÅR	0.61919	0.61061

Bilaga 8. Utvecklingen i antalet levandefödda, döda, nettotillflyttning och befolknings-
tillväxt för Hovedstadsregionen och amtskommunerna enligt beräkning 1:
Flyttningar som under perioden 1976-79

	Levandefödda				Döda				Nettotillflyttning				Befolkningstillväxt			
	1980	1985	1990	1999	1980	1985	1990	1999	1980	1985	1990	1999	1980	1985	1990	1999
Hovedstadsregionen	18513	18751	18876	17014	19099	20458	21383	21918	-4362	-2861	-2405	-1427	-4948	-4568	-4912	-6331
Vestsjællands amtskommune	3246	3481	3593	3364	2974	3211	3407	3642	1649	1333	1282	1184	1921	1603	1468	906
Storstrøms "	2821	2965	3040	2835	3152	3356	3509	3652	1171	1047	1119	1154	840	656	650	337
Bornholms "	580	614	620	575	557	602	615	636	77	80	112	93	100	92	117	32
Fyns "	5386	5643	5787	5391	4939	5310	5590	5820	915	808	794	764	1362	1141	991	335
Sønderjyllands "	3185	3377	3478	3230	2478	2722	2894	3051	185	85	181	154	892	740	765	333
Ribe "	2924	3118	3205	2991	1961	2151	2312	2536	429	273	208	88	1392	1240	1101	543
Vejle "	4126	4357	4485	4179	3281	3548	3792	4051	761	511	467	411	1606	1320	1160	539
Ringkøbing "	3724	3959	4074	3833	2324	2580	2779	3049	375	210	111	-58	1775	1589	1406	726
Århus "	7492	7692	7895	7436	5548	6027	6408	6787	577	616	140	-115	2521	2281	1627	534
Viborg "	3070	3276	3367	3160	2490	2689	2814	2916	318	219	225	85	898	806	778	329
Nordjyllands "	6119	6519	6670	6193	4948	5374	5747	6133	905	679	766	667	2076	1824	1689	727
Hela landet	61186	63752	65090	60201	53751	58028	61250	64191	3000	3000	3000	3000	10435	8724	6840	-990

BILAG 9.

BEFOLKNINGEN I HOVEDSTADSREGIONEN OG AMTSKOMMUNERNE FORDELT PÅ KØN SAMT PÅ FEM-ÅRS ALDESKLASSER OG ANDRE UDVALGTE ALDESKLASSER VED BEGYNDELSEN AF ÅRENE 1980, 1985, 1990 OG 2000.

BEREGNING 1: FLYTNINGER SOM I ÅRENE 1976-79.

H O V E D S T A D S R E G I O N E N

ALDER	1980			1985			1990			2000		
	MÆND	KVINDER	I ALT	MÆND	KVINDER	I ALT	MÆND	KVINDER	I ALT	MÆND	KVINDER	I ALT
0- 4 ÅR	50057	47881	97938	46458	44543	91001	46907	44973	91880	43955	42159	86114
5- 9 ÅR	57664	55262	112926	48204	46137	94341	44980	43171	88151	45214	43395	88609
10-14 ÅR	63370	60680	124050	56015	53704	109719	47097	45095	92192	44673	42877	87550
15-19 ÅR	61784	60318	122102	63325	61481	124806	56211	54720	110931	44895	43846	88741
20-24 ÅR	65173	63507	128680	68283	67386	135669	69964	68526	138490	54475	53881	108356
25-29 ÅR	66996	65005	132001	64805	61700	126505	67978	65486	133464	62971	60638	123609
30-34 ÅR	77148	74266	151414	63344	62092	125436	61483	59239	120722	65931	63861	129792
35-39 ÅR	67878	65306	133184	73781	71723	145504	61125	60332	121457	62334	61223	123557
40-44 ÅR	53382	51606	104988	65010	63333	128343	71068	69737	140805	57687	56453	114140
45-49 ÅR	47194	47304	94498	50988	50108	101096	62140	61445	123585	57023	57366	114389
50-54 ÅR	46438	49393	95831	44710	45708	90418	48312	48412	96724	64729	65513	130242
55-59 ÅR	48568	53873	102441	43192	47125	90317	41599	43654	85253	54882	56674	111556
60-64 ÅR	41614	49407	91021	43299	50569	93868	38529	44266	82795	40157	43482	83639
65-69 ÅR	37538	48463	86001	35107	45564	80671	36503	46655	83158	31334	37922	69256
70-74 ÅR	27790	42131	69921	29245	43288	72533	27361	40701	68062	25313	36532	61845
75-79 ÅR	17263	32117	49380	19435	35142	54577	20405	36076	56481	19807	34706	54513
80-84 ÅR	9337	20992	30329	10413	23573	33986	11735	25816	37551	11496	24870	36366
85-89 ÅR	4024	9858	13882	4404	12536	16940	4920	14074	18994	5781	15781	21562
90+ ÅR	1206	3747	4953	1567	4970	6537	1749	6329	8078	2203	7979	10182
I ALT	844424	901116	1745540	831585	890682	1722267	820066	878707	1698773	794860	849158	1644018
0- 6 ÅR	72885	69806	142691	64653	61930	126583	65068	62408	127476	62011	59494	121505
7-16 ÅR	124367	118715	243082	108604	103790	212394	95615	91718	187333	89441	85865	175306
17-24 ÅR	100796	99127	199923	109028	107531	216559	104476	102359	206835	81760	80799	162559
25-66 ÅR	464922	476035	940957	464081	470925	935006	467185	470867	938052	479068	480704	959772
67-99 ÅR	81454	137433	218887	85219	146506	231725	87722	151355	239077	82580	142296	224876
I ALT	844424	901116	1745540	831585	890682	1722267	820066	878707	1698773	794860	849158	1644018

BEREGNING 1: FLYTNINGER SOM I ÅRENE 1976-79.

V E S T S J Æ L L A N D S A M T S K O M M U N E

ALDER	1980			1985			1990			2000		
	MÆND	KVINDER	I ALT	MÆND	KVINDER	I ALT	MÆND	KVINDER	I ALT	MÆND	KVINDER	I ALT
0- 4 ÅR	8846	8448	17294	8991	8597	17588	9405	8990	18395	9149	8751	17900
5- 9 ÅR	10453	9955	20408	9445	9060	18505	9516	9145	18661	10003	9607	19610
10-14 ÅR	11888	11022	22910	11019	10423	21442	9937	9456	19393	10352	9875	20227
15-19 ÅR	11398	10638	22036	11810	11054	22864	10957	10429	21386	9850	9452	19302
20-24 ÅR	9558	9247	18805	10137	9826	19963	10429	10097	20526	8692	8543	17235
25-29 ÅR	9820	9398	19218	9884	9843	19727	10415	10441	20856	9901	9987	19888
30-34 ÅR	11698	10965	22663	10717	10190	20907	10718	10521	21239	11616	11428	23044
35-39 ÅR	9924	9257	19181	12191	11392	23583	11094	10537	21631	11651	11464	23115
40-44 ÅR	8039	7688	15727	10175	9514	19689	12373	11607	23980	11175	10937	22112
45-49 ÅR	7265	7371	14636	8102	7796	15898	10224	9621	19845	11175	10739	21914
50-54 ÅR	7394	7370	14764	7212	7357	14569	8025	7780	15805	12164	11578	23742
55-59 ÅR	7744	8105	15849	7164	7311	14475	6985	7278	14263	9762	9474	19236
60-64 ÅR	6983	6978	13961	7343	7936	15279	6785	7159	13944	7335	7518	14853
65-69 ÅR	6447	6875	13322	6317	6676	12993	6636	7562	14198	5968	6765	12733
70-74 ÅR	5010	6030	11040	5296	6259	11555	5181	6070	11251	5018	6182	11200
75-79 ÅR	3363	4430	7793	3649	5030	8679	3849	5216	9065	3946	5689	9635
80-84 ÅR	2083	2937	5020	2114	3237	5351	2298	3673	5971	2365	3686	6051
85-89 ÅR	893	1510	2403	1014	1749	2763	1032	1936	2968	1176	2270	3446
90+ ÅR	304	499	803	374	740	1114	424	892	1316	473	1124	1597
I ALT	139110	138723	277833	142954	143990	286944	146283	148410	294693	151771	155069	306840
0- 6 ÅR	12911	12388	25299	12563	12055	24618	13216	12648	25864	13082	12524	25606
7-16 ÅR	23134	21581	44715	21298	20170	41468	20026	19202	39228	20475	19625	40100
17-24 ÅR	16098	15341	31439	17541	16735	34276	17002	16267	33269	14489	14079	28568
25-66 ÅR	71494	69997	141491	75410	74097	149507	79330	77942	157272	87274	85881	173155
67-99 ÅR	15473	19416	34889	16142	20933	37075	16709	22351	39060	16451	22960	39411
I ALT	139110	138723	277833	142954	143990	286944	146283	148410	294693	151771	155069	306840

BILAG 9.

BEFOLKNINGEN I HOVEDSTADSREGIONEN OG AMTSKOMMUNERNE FORDELT PÅ KØN SAMT PÅ FEM-ÅRS ALDESKLASSER OG ANDRE UDVALGTE ALDESKLASSER VED BEGYNDELSEN AF ÅRENE 1980, 1985, 1990 OG 2000.

BEREGNING 1: FLYTNINGER SOM I ÅRENE 1976-79.

S T O R S T R Ø M S A M T S K O M M U N E

ALDER	1980			1985			1990			2000		
	MÆND	KVINDER	I ALT	MÆND	KVINDER	I ALT	MÆND	KVINDER	I ALT	MÆND	KVINDER	I ALT
0- 4 ÅR	7782	7525	15307	7696	7426	15122	7958	7677	15635	7698	7427	15125
5- 9 ÅR	8878	8661	17539	8253	8027	16280	8141	7908	16049	8441	8197	16638
10-14 ÅR	10238	9684	19922	9284	9106	18390	8579	8391	16970	8719	8521	17240
15-19 ÅR	10138	9281	19419	10369	9447	19816	9459	8900	18359	8553	8041	16594
20-24 ÅR	8515	7884	16399	8772	8198	16970	8966	8360	17326	7492	7117	14609
25-29 ÅR	8934	8299	17233	8744	8451	17195	9068	8849	17917	8531	8414	16945
30-34 ÅR	10325	9578	19903	9605	8902	18507	9420	8999	18419	10061	9642	19703
35-39 ÅR	8968	8457	17425	10749	9948	20697	9909	9207	19116	10149	9758	19907
40-44 ÅR	7154	7240	14394	9144	8632	17776	10889	10124	21013	9803	9391	19194
45-49 ÅR	6800	6984	13784	7232	7276	14508	9198	8681	17879	9966	9352	19318
50-54 ÅR	7465	7600	15065	6802	6995	13797	7246	7296	14542	10878	10176	21054
55-59 ÅR	8006	8156	16162	7263	7535	14798	6647	6953	13600	8977	8670	17647
60-64 ÅR	7322	7357	14679	7575	7965	15544	6871	7348	14219	6743	7102	13845
65-69 ÅR	6865	7173	14038	6627	6927	13554	6864	7489	14353	5740	6399	12139
70-74 ÅR	5287	6291	11578	5621	6464	12085	5423	6239	11662	5089	6210	11299
75-79 ÅR	3787	4707	8494	3864	5234	9098	4105	5376	9481	4098	5591	9689
80-84 ÅR	2241	3109	5350	2385	3406	5791	2441	3791	6232	2491	3753	6244
85-89 ÅR	970	1549	2519	1119	1833	2952	1185	2014	3199	1287	2297	3584
90+ ÅR	323	548	871	398	744	1142	464	895	1359	512	1112	1624
I ALT	129998	130083	260081	131506	132516	264022	132833	134497	267330	135228	137170	272398
0- 6 ÅR	11220	10881	22101	10768	10426	21194	11199	10826	22025	11003	10638	21641
7-16 ÅR	19830	18966	38796	18321	17710	36031	17241	16790	34031	17351	16879	34230
17-24 ÅR	14501	13188	27689	15285	14068	29353	14663	13620	28283	12549	11786	24335
25-66 ÅR	67821	66566	134387	69896	68583	138479	72138	70415	142553	77478	75049	152527
67-99 ÅR	16626	20482	37108	17236	21729	38965	17592	22846	40438	16847	22818	39665
I ALT	129998	130083	260081	131506	132516	264022	132833	134497	267330	135228	137170	272398

BEREGNING 1: FLYTNINGER SOM I ÅRENE 1976-79.

B O R N H O L M S A M T S K O M M U N E

ALDER	1980			1985			1990			2000		
	MÆND	KVINDER	I ALT	MÆND	KVINDER	I ALT	MÆND	KVINDER	I ALT	MÆND	KVINDER	I ALT
0- 4 ÅR	1574	1456	3030	1593	1504	3097	1642	1548	3190	1568	1478	3046
5- 9 ÅR	1655	1622	3277	1634	1514	3148	1648	1551	3199	1687	1590	3277
10-14 ÅR	1845	1764	3609	1686	1655	3341	1650	1539	3189	1706	1615	3321
15-19 ÅR	1974	1886	3860	1909	1744	3653	1753	1645	3398	1692	1534	3226
20-24 ÅR	1659	1426	3085	1716	1514	3230	1679	1464	3143	1463	1248	2711
25-29 ÅR	1693	1503	3196	1621	1555	3176	1686	1651	3337	1556	1522	3078
30-34 ÅR	1866	1738	3604	1793	1609	3402	1729	1651	3380	1821	1743	3564
35-39 ÅR	1553	1449	3002	1907	1803	3710	1811	1661	3472	1830	1799	3629
40-44 ÅR	1283	1289	2572	1561	1487	3048	1905	1835	3740	1738	1720	3458
45-49 ÅR	1186	1263	2449	1282	1294	2576	1562	1496	3058	1776	1691	3467
50-54 ÅR	1347	1314	2661	1166	1249	2415	1263	1281	2544	1860	1821	3681
55-59 ÅR	1422	1457	2879	1291	1284	2575	1123	1222	2345	1483	1461	2944
60-64 ÅR	1352	1315	2667	1327	1401	2728	1205	1238	2443	1139	1212	2351
65-69 ÅR	1291	1389	2680	1206	1231	2437	1186	1313	2499	944	1105	2049
70-74 ÅR	983	1134	2117	1060	1261	2321	988	1117	2105	882	1052	1934
75-79 ÅR	650	847	1497	721	953	1674	772	1056	1828	711	999	1710
80-84 ÅR	408	555	963	411	620	1031	458	697	1155	457	683	1140
85-89 ÅR	204	277	481	203	326	529	203	361	564	243	448	691
90+ ÅR	49	102	151	78	124	202	85	146	231	95	181	276
I ALT	23594	23786	47780	24165	24128	48293	24348	24472	48820	24651	24902	49553
0- 6 ÅR	2241	2123	4364	2248	2080	4328	2308	2172	4480	2236	2105	4341
7-16 ÅR	3613	3532	7145	3304	3243	6547	3317	3152	6469	3395	3214	6609
17-24 ÅR	2853	2499	5352	2986	2608	5594	2747	2423	5170	2485	2146	4631
25-66 ÅR	12230	11890	24120	12453	12146	24599	12781	12584	25365	13588	13424	27012
67-99 ÅR	3057	3742	6799	3174	4051	7225	3195	4141	7336	2947	4013	6960
I ALT	23994	23786	47780	24165	24128	48293	24348	24472	48820	24651	24902	49553

BILAG 9.

BEFOLKNINGEN I HOVEDSTADSREGIONEN OG AMTSKMMUNERNE FORDELT PÅ KØN SAMT PÅ FEM-ÅRS ALDESKLASSER OG ANDRE UDVALGTE ALDESKLASSER VED BEGYNDELSEN AF ÅRENE 1980, 1985, 1990 OG 2000.

BEREGNING 1: FLYTNINGER SOM I ÅRENE 1976-79.

F Y N S A M T S K O M M U N E

ALDER	1980			1985			1990			2000		
	MÆND	KVINDER	I ALT	MÆND	KVINDER	I ALT	MÆND	KVINDER	I ALT	MÆND	KVINDER	I ALT
0- 4 ÅR	14443	13910	28353	14271	13724	27995	14746	14177	28923	14260	13713	27973
5- 9 ÅR	16523	15635	32158	14717	14243	28960	14516	14037	28553	15070	14566	29636
10-14 ÅR	17992	17164	35156	16794	15907	32701	14961	14466	29427	15208	14697	29905
15-19 ÅR	17688	16631	34319	18149	17116	35265	16911	15882	32793	14865	14208	29073
20-24 ÅR	16399	15558	31957	17028	16310	33338	17458	16732	34190	14505	14050	28555
25-29 ÅR	16370	15539	31909	16434	15799	32233	17103	16615	33718	16233	15771	32004
30-34 ÅR	18097	17643	35740	16493	15956	32449	16495	16146	32641	17632	17376	35008
35-39 ÅR	15518	14912	30430	18336	17854	36190	16643	16139	32782	17335	17167	34502
40-44 ÅR	12953	12774	25727	15624	14994	30618	18414	17894	36308	16627	16305	32932
45-49 ÅR	12033	12223	24256	12867	12740	25607	15542	14973	30515	16526	16105	32631
50-54 ÅR	12082	12428	24510	11751	12054	23805	12574	12570	25144	17855	17578	35433
55-59 ÅR	12434	13097	25531	11578	12127	23705	11260	11758	23018	14595	14445	29040
60-64 ÅR	11378	12170	23548	11565	12650	24215	10763	11702	22465	11216	11841	23057
65-69 ÅR	10758	12013	22771	10092	11495	21587	10263	11955	22218	9286	10713	19999
70-74 ÅR	8716	10448	19164	8764	10911	19675	8221	10440	18661	7774	10033	17807
75-79 ÅR	5705	7926	13635	6369	8804	15173	6400	9187	15587	6100	9133	15233
80-84 ÅR	3224	5172	8396	3585	5875	9460	4003	6526	10529	3765	6495	10260
85-89 ÅR	1443	2505	3948	1582	3096	4678	1760	3516	5276	1967	4059	6026
90+ ÅR	530	927	1457	599	1243	1842	659	1548	2207	820	1985	2805
I ALT	224290	228675	452965	226598	232898	459496	228692	236263	464955	231639	240240	471879
0- 6 ÅR	20765	20023	40788	19819	19120	38939	20587	19822	40409	20231	19482	39713
7-16 ÅR	35678	33691	69369	32746	31179	63925	30229	29187	59416	30362	29309	59671
17-24 ÅR	26602	25184	51786	28394	27001	55395	27776	26285	54061	23315	22443	45758
25-66 ÅR	115280	115722	231002	118800	118844	237644	122940	122632	245572	131902	130932	262834
67-99 ÅR	25965	34055	60020	26839	36754	63593	27160	38337	65497	25829	38074	63903
I ALT	224290	228675	452965	226598	232898	459496	228692	236263	464955	231639	240240	471879

BEREGNING 1: FLYTNINGER SOM I ÅRENE 1976-79.

S Ø N D E R J Y L L A N D S A M T S K O M M U N E

ALDER	1980			1985			1990			2000		
	MÆND	KVINDER	I ALT	MÆND	KVINDER	I ALT	MÆND	KVINDER	I ALT	MÆND	KVINDER	I ALT
0- 4 ÅR	8494	8182	16676	8573	8243	16816	8923	8578	17501	8610	8278	16888
5- 9 ÅR	9345	9196	18541	8723	8436	17159	8757	8466	17223	9140	8831	17971
10-14 ÅR	10685	10241	20926	9510	9398	18908	8838	8595	17433	9182	8924	18106
15-19 ÅR	10863	10380	21243	10757	10373	21130	9651	9540	19191	8900	8689	17589
20-24 ÅR	9372	8271	17643	9744	8836	18580	9779	8895	18674	8118	7472	15590
25-29 ÅR	8584	8080	16664	9087	8347	17434	9492	8896	18388	8783	8342	17125
30-34 ÅR	9663	9095	18758	8898	8384	17282	9254	8582	17836	9841	9267	19108
35-39 ÅR	8664	8289	16953	9812	9301	19113	8980	8543	17523	9702	9275	18977
40-44 ÅR	7498	7540	15038	8711	8403	17114	9883	9435	19318	9248	8801	18049
45-49 ÅR	6938	6925	13863	7416	7485	14901	8653	8376	17029	8932	8623	17555
50-54 ÅR	6903	6836	13739	6770	6823	13593	7240	7369	14609	9623	9301	18924
55-59 ÅR	7004	6967	13971	6603	6653	13256	6473	6631	13104	8131	8058	16189
60-64 ÅR	4812	4903	9715	6473	6672	13145	6098	6360	12458	6399	6832	13231
65-69 ÅR	5726	6405	12131	4315	4676	8991	5751	6311	12062	5305	5978	11283
70-74 ÅR	4580	5531	10111	4712	5832	10544	3574	4281	7855	4446	5465	9911
75-79 ÅR	3073	4285	7358	3349	4673	8022	3441	4919	8360	3448	4846	8294
80-84 ÅR	1570	2676	4246	1924	3170	5094	2094	3459	5553	1641	2692	4333
85-89 ÅR	579	1149	1728	761	1606	2367	932	1894	2826	1032	2167	3199
90+ ÅR	212	433	645	231	563	794	297	782	1079	401	1033	1434
I ALT	124565	125384	249949	126369	127874	254243	128110	129912	258022	130882	132874	263756
0- 6 ÅR	12107	11748	23855	11900	11538	23438	12455	11982	24437	12226	11761	23987
7-16 ÅR	20932	20238	41170	18904	18350	37254	17850	17423	35273	18344	17822	36166
17-24 ÅR	15720	14284	30004	16503	15398	31901	15643	14669	30312	13380	12611	25991
25-66 ÅR	62380	61300	123680	65595	63998	129593	68404	66696	135100	72900	70957	143857
67-99 ÅR	13426	17814	31240	13467	18590	32057	13758	19142	32900	14032	19723	33755
I ALT	124565	125384	249949	126369	127874	254243	128110	129912	258022	130882	132874	263756

BILAG 9.

BEFOLKNINGEN I HOVEDSTADSREGIONEN OG AMTSKOMMUNERNE FORDELT PÅ KØN SAMT PÅ FEM-ÅRS ALDERSKLASSER OG ANDRE UDVALGTE ALDERSKLASSER VED BEGYNDELSEN AF ÅRENE 1980, 1985, 1990 OG 2000.

BEREGNING 1: FLYTNINGER SOM I ÅRENE 1976-79.

R I B E A M T S K O M M U N E

ALDER	1980			1985			1990			2000		
	MÆND	KVINDER	I ALT	MÆND	KVINDER	I ALT	MÆND	KVINDER	I ALT	MÆND	KVINDER	I ALT
0- 4 ÅR	7712	7283	14995	7858	7469	15327	8181	7775	15956	7917	7526	15443
5- 9 ÅR	8511	8041	16552	7882	7494	15376	7979	7629	15608	8330	7962	16292
10-14 ÅR	9260	8762	18022	8624	8211	16835	7951	7617	15568	8318	8013	16331
15-19 ÅR	9373	8755	18128	9412	8698	18110	8749	8156	16905	8067	7594	15661
20-24 ÅR	8429	7881	16310	8801	8336	17137	8892	8397	17289	7513	7143	14656
25-29 ÅR	8005	7455	15460	8344	7767	16111	8727	8228	16955	8208	7744	15952
30-34 ÅR	8651	7960	16611	8192	7642	15834	8413	7883	16296	8983	8456	17439
35-39 ÅR	7394	6921	14315	8796	8087	16883	8224	7700	15924	8792	8372	17164
40-44 ÅR	6066	5921	11987	7470	6963	14433	8852	8123	16975	8350	7871	16221
45-49 ÅR	5744	5654	11398	6045	5884	11929	7445	6931	14376	8128	7620	15748
50-54 ÅR	5683	5493	11176	5628	5612	11240	5934	5847	11781	8615	8020	16635
55-59 ÅR	5494	5567	11061	5445	5343	10788	5390	5450	10840	7011	6707	13718
60-64 ÅR	4930	4836	9766	5107	5382	10489	5047	5156	10203	5274	5471	10745
65-69 ÅR	4410	4661	9071	4380	4579	8959	4539	5087	9626	4418	4938	9356
70-74 ÅR	3335	3990	7325	3637	4232	7869	3610	4156	7766	3677	4397	8074
75-79 ÅR	2228	3054	5282	2469	3367	5836	2689	3567	6256	2762	3875	6637
80-84 ÅR	1312	1900	3212	1426	2258	3684	1578	2491	4069	1702	2589	4291
85-89 ÅR	529	932	1461	662	1148	1810	720	1358	2078	861	1582	2443
90+ ÅR	200	292	492	225	458	683	274	582	856	336	772	1108
I ALT	107266	105358	212624	110403	108930	219333	113194	112133	225327	117262	116652	233914
0- 6 ÅR	11004	10421	21425	10895	10374	21269	11409	10851	22260	11219	10673	21892
7-16 ÅR	18340	17363	35703	16858	16024	32882	16077	15436	31513	16592	15971	32563
17-24 ÅR	13941	12938	26879	14824	13810	28634	14266	13287	27553	12334	11594	23928
25-66 ÅR	53780	51709	105489	56898	54659	111557	59929	57396	117325	65200	62322	127522
67-99 ÅR	10201	12927	23128	10928	14063	24991	11513	15163	26676	11917	16092	28009
I ALT	107266	105358	212624	110403	108930	219333	113194	112133	225327	117262	116652	233914

BEREGNING 1: FLYTNINGER SOM I ÅRENE 1976-79.

V E J L E A M T S K O M M U N E

ALDER	1980			1985			1990			2000		
	MÆND	KVINDER	I ALT	MÆND	KVINDER	I ALT	MÆND	KVINDER	I ALT	MÆND	KVINDER	I ALT
0- 4 ÅR	11055	10649	21704	10934	10581	21515	11359	10991	22350	11006	10651	21657
5- 9 ÅR	12679	12152	24831	11381	10964	22345	11226	10861	22087	11718	11334	23052
10-14 ÅR	13875	13056	26931	12929	12304	25233	11599	11083	22682	11827	11351	23178
15-19 ÅR	13198	12790	25988	13773	13013	26786	12815	12230	25045	11322	10899	22221
20-24 ÅR	11730	10987	22717	12474	11931	24405	12909	12125	25034	10743	10201	20944
25-29 ÅR	11691	11086	22777	11765	11252	23017	12420	12072	24492	11820	11444	23264
30-34 ÅR	13308	12754	26062	12073	11461	23534	12072	11564	23636	13095	12581	25676
35-39 ÅR	11458	11262	22720	13511	12979	26490	12198	11662	23860	12814	12529	25343
40-44 ÅR	9309	9254	18563	11561	11344	22905	13585	13059	26644	12181	11787	23968
45-49 ÅR	8620	8767	17387	9311	9250	18561	11553	11325	22878	12174	11705	23879
50-54 ÅR	8567	8614	17181	8476	8648	17124	9159	9123	18282	13298	12836	26134
55-59 ÅR	8833	9181	18014	8244	8417	16661	8146	8433	16579	10926	10884	21810
60-64 ÅR	7634	8018	15652	8246	8879	17125	7686	8134	15820	8212	8587	16799
65-69 ÅR	7067	7934	15001	6846	7625	14471	7384	8428	15812	6787	7705	14492
70-74 ÅR	5548	6782	12330	5805	7240	13045	5617	6957	12574	5625	7026	12651
75-79 ÅR	3702	5287	8989	4076	5692	9768	4254	6065	10319	4427	6418	10845
80-84 ÅR	2103	3335	5438	2319	3878	6197	2558	4178	6736	2574	4267	6841
85-89 ÅR	917	1650	2567	1015	1993	3008	1122	2310	3432	1285	2638	3923
90+ ÅR	336	586	922	371	807	1178	409	993	1402	500	1266	1766
I ALT	161630	164144	325774	165110	168258	333368	168071	171593	339664	172334	176109	348443
0- 6 ÅR	15978	15375	31353	15249	14699	29948	15879	15360	31239	15648	15136	30784
7-16 ÅR	27231	25868	53099	25184	24051	49235	23392	22448	45840	23546	22672	46218
17-24 ÅR	19328	18391	37719	21058	20043	41101	20637	19482	40119	17422	16628	34050
25-66 ÅR	82323	82188	164511	86044	85371	171415	89868	88757	178625	97386	95485	192871
67-99 ÅR	16770	22322	39092	17575	24094	41669	18295	25546	43841	18332	26188	44520
I ALT	161630	164144	325774	165110	168258	333368	168071	171593	339664	172334	176109	348443

BILAG 9.

BEFOLKNINGEN I HOVEDSTADSREGIONEN OG AMTSKOMMUNERNE FORDELT PÅ KØN SAMT PÅ FEM-ÅRS ALDESKLASSER OG ANDRE UDVALGTE ALDESKLASSER VED BEGYNDELSEN AF ÅRENE 1980, 1985, 1990 OG 2000.

BEREGNING 1: FLYTNINGER SOM I ÅRENE 1976-79.

R I N G K Ø B I N G A M T S K O M M U N E

ALDER	1980			1985			1990			2000		
	MÆND	KVINDER	I ALT	MÆND	KVINDER	I ALT	MÆND	KVINDER	I ALT	MÆND	KVINDER	I ALT
0- 4 ÅR	10151	9506	19657	10050	9576	19626	10458	9961	20419	10199	9720	19919
5- 9 ÅR	11038	10395	21433	10372	9698	20070	10246	9728	19974	10728	10181	20909
10-14 ÅR	11798	11013	22811	11220	10548	21768	10494	9802	20296	10738	10167	20905
15-19 ÅR	11635	11251	22886	11942	11154	23096	11317	10612	21929	10370	9775	20145
20-24 ÅR	10081	9502	19583	10643	10250	20893	10881	10304	21185	9346	8804	18150
25-29 ÅR	9959	9259	19218	10014	9441	19455	10540	10114	20654	10047	9550	19597
30-34 ÅR	10705	10088	20793	10182	9445	19627	10186	9573	19759	10983	10356	21339
35-39 ÅR	9031	8623	17654	10824	10227	21051	10173	9525	19698	10683	10283	20966
40-44 ÅR	7413	7337	14750	9113	8688	17801	10861	10273	21134	10103	9628	19731
45-49 ÅR	6743	6817	13560	7361	7304	14665	9049	8657	17706	9990	9471	19461
50-54 ÅR	6604	6702	13306	6570	6733	13303	7168	7212	14380	10446	10076	20522
55-59 ÅR	6735	6513	13248	6316	6518	12834	6279	6538	12817	8425	8311	16736
60-64 ÅR	5979	5927	11906	6280	6286	12566	5884	6267	12151	6372	6718	13090
65-69 ÅR	5398	5574	10972	5333	5590	10923	5597	5928	11525	5202	5890	11092
70-74 ÅR	4064	4640	8704	4440	5066	9506	4377	5074	9451	4298	5330	9628
75-79 ÅR	2803	3482	6285	3025	3897	6922	3302	4240	7542	3401	4503	7904
80-84 ÅR	1568	2119	3687	1819	2555	4374	1968	2863	4831	2104	3108	5212
85-89 ÅR	733	993	1726	831	1251	2082	960	1512	2472	1137	1828	2965
90+ ÅR	251	321	572	340	453	793	392	583	975	496	802	1298
I ALT	132689	130062	262751	136675	134680	271355	140132	138766	278898	145068	144501	289569
0- 6 ÅR	14551	13612	28163	13935	13229	27164	14600	13893	28493	14460	13765	28225
7-16 ÅR	23229	22029	45258	22081	20830	42911	21109	19826	40935	21412	20302	41714
17-24 ÅR	16923	16026	32949	18211	17167	35378	17687	16688	34375	15509	14580	30089
25-66 ÅR	65489	63560	129049	68878	66992	135870	72409	70576	142985	79245	76782	156027
67-99 ÅR	12497	14835	27332	13570	16462	30032	14327	17783	32110	14442	19072	33514
I ALT	132689	130062	262751	136675	134680	271355	140132	138766	278898	145068	144501	289569

BEREGNING 1: FLYTNINGER SOM I ÅRENE 1976-79.

Å R H U S A M T S K O M M U N E

ALDER	1980			1985			1990			2000		
	MÆND	KVINDER	I ALT	MÆND	KVINDER	I ALT	MÆND	KVINDER	I ALT	MÆND	KVINDER	I ALT
0- 4 ÅR	19759	19030	38789	19106	18323	37429	19518	18716	38234	19078	18295	37373
5- 9 ÅR	22512	21218	43730	19525	18759	38284	18896	18088	36984	19528	18690	38218
10-14 ÅR	22835	21803	44638	22406	21200	43606	19489	18770	38259	19303	18524	37827
15-19 ÅR	21343	20956	42299	23030	22330	45360	22389	21520	43909	18965	18496	37461
20-24 ÅR	23270	22659	45929	24458	23794	48252	25826	24750	50576	21683	20907	42590
25-29 ÅR	24463	23798	48261	22913	22352	45265	24070	23545	47615	23521	22812	46333
30-34 ÅR	25363	23847	49210	22902	22664	45566	21729	21484	43213	23628	23273	46901
35-39 ÅR	20543	19439	39982	24830	23625	48455	22357	22319	44676	22378	22403	44781
40-44 ÅR	16119	15867	31986	20340	19334	39674	24450	23392	47842	21055	21032	42087
45-49 ÅR	14034	14438	28472	15822	15648	31470	19925	19054	38979	21419	21600	43019
50-54 ÅR	13717	14488	28205	13630	14193	27823	15332	15364	30696	23032	22515	45547
55-59 ÅR	14266	15545	29811	13094	14120	27214	12999	13823	26822	18357	18201	36558
60-64 ÅR	12626	13847	26473	13165	14876	28045	12084	13509	25593	13458	14289	27747
65-69 ÅR	11696	13558	25254	11185	12995	24180	11655	13954	25609	10606	12394	23000
70-74 ÅR	9419	11934	21353	9508	12245	21753	9093	11733	20826	8686	11432	20118
75-79 ÅR	6115	8881	14996	6826	10000	16826	6890	10256	17146	6842	10527	17369
80-84 ÅR	3402	5569	8971	3833	6478	10311	4275	7295	11570	4125	7159	11284
85-89 ÅR	1565	2611	4176	1674	3286	4960	1893	3811	5704	2120	4388	6508
90+ ÅR	505	876	1381	649	1252	1901	708	1596	2304	890	2120	3010
I ALT	283552	290364	573916	288900	297474	586374	293578	302979	596557	298674	309057	607731
0- 6 ÅR	28701	27368	56069	26461	25257	51718	27109	25988	53097	26856	25746	52602
7-16 ÅR	45345	43340	88685	43210	41261	84471	39649	37933	77582	38642	37078	75720
17-24 ÅR	35673	34958	70631	38854	37888	76742	39360	37923	77283	33059	32088	65147
25-66 ÅR	145978	146798	292776	151474	152125	303599	157652	158077	315729	171281	171182	342463
67-99 ÅR	27855	37900	65755	28901	40943	69844	29808	43058	72866	28836	42963	71799
I ALT	283552	290364	573916	288900	297474	586374	293578	302979	596557	298674	309057	607731

BILAG 9.

BEFOLKNINGEN I HOVEDSTADSREGIONEN OG AMTSKOMMUNERNE FORDELT PÅ KØN SAMT PÅ FEM-ÅRS ALDESKLASSER OG ANDRE UDVALGTE ALDESKLASSER VED BEGYNDELSEN AF ÅRENE 1980, 1985, 1990 OG 2000.

BEREGNING 1: FLYTNINGER SOM I ÅRENE 1976-79.

V I B O R G A M T S K O M M U N E

ALDER	1980			1985			1990			2000		
	MÆND	KVINDER	I ALT	MÆND	KVINDER	I ALT	MÆND	KVINDER	I ALT	MÆND	KVINDER	I ALT
0- 4 ÅR	8277	7618	15895	8312	7924	16236	8655	8249	16904	8412	8019	16431
5- 9 ÅR	8769	8663	17432	8508	7902	16410	8505	8131	16636	8884	8491	17375
10-14 ÅR	9786	9157	18943	9000	8816	17816	8644	8014	16658	8940	8510	17450
15-19 ÅR	10027	9169	19196	9966	9022	18988	9171	8648	17819	8667	7992	16659
20-24 ÅR	8464	7653	16117	8793	8060	16853	8832	8066	16898	7570	6887	14457
25-29 ÅR	8288	7496	15784	8404	7813	16217	8764	8257	17021	8192	7803	15995
30-34 ÅR	8963	8102	17065	8590	7804	16394	8644	8045	16689	9195	8598	17793
35-39 ÅR	7338	7043	14381	9115	8309	17424	8616	7919	16535	9045	8588	17633
40-44 ÅR	6169	6275	12444	7423	7132	14555	9125	8386	17511	8570	8124	16694
45-49 ÅR	6051	6295	12346	6187	6305	12492	7456	7195	14651	8505	7975	16480
50-54 ÅR	6138	6126	12264	5912	6177	12089	6067	6204	12271	8913	8316	17229
55-59 ÅR	6504	6483	12987	5878	5950	11828	5661	5990	11651	7046	6917	13963
60-64 ÅR	5771	5937	11708	6120	6230	12350	5534	5714	11248	5498	5792	11290
65-69 ÅR	5748	5892	11640	5222	5591	10813	5534	5870	11404	4826	5400	10226
70-74 ÅR	4533	5046	9579	4780	5327	10107	4352	5056	9408	4171	4863	9034
75-79 ÅR	3144	3900	7044	3370	4202	7572	3545	4434	7979	3418	4418	7836
80-84 ÅR	1822	2406	4228	2006	2803	4809	2153	3019	5172	2059	3025	5084
85-89 ÅR	774	1091	1865	885	1351	2236	980	1570	2550	1097	1777	2874
90+ ÅR	259	340	599	297	460	757	338	582	920	404	733	1137
I ALT	116825	114692	231517	118768	117178	235946	120576	119349	239925	123412	122228	245640
0- 6 ÅR	11674	10983	22657	11568	10931	22499	12084	11523	23607	11928	11375	23303
7-16 ÅR	19218	18291	37509	17914	17043	34957	17273	16342	33615	17800	16966	34766
17-24 ÅR	14431	12986	27417	15097	13750	28847	14450	13243	27693	12745	11558	24303
25-66 ÅR	57557	56166	113723	59767	57998	117765	62121	60119	122240	67008	64319	131327
67-99 ÅR	13945	16266	30211	14422	17456	31878	14648	18122	32770	13931	18010	31941
I ALT	116825	114692	231517	118768	117178	235946	120576	119349	239925	123412	122228	245640

BEREGNING 1: FLYTNINGER SOM I ÅRENE 1976-79.

N O R D J Y L L A N D S A M T S K O M M U N E

ALDER	1980			1985			1990			2000		
	MÆND	KVINDER	I ALT	MÆND	KVINDER	I ALT	MÆND	KVINDER	I ALT	MÆND	KVINDER	I ALT
0- 4 ÅR	16167	15495	31662	16378	15682	32060	17062	16333	33395	16382	15686	32068
5- 9 ÅR	17683	16840	34523	16632	15983	32615	16771	16115	32886	17453	16765	34218
10-14 ÅR	19833	19030	38863	18090	17272	35362	16940	16309	33249	17699	17042	34741
15-19 ÅR	20320	19007	39327	20009	19010	39019	18295	17353	35648	17115	16353	33468
20-24 ÅR	17794	16729	34523	18910	17687	36597	18817	17781	36598	15929	15133	31062
25-29 ÅR	16982	16094	33076	17419	16812	34231	18428	17779	36207	17002	16529	33531
30-34 ÅR	19311	17892	37203	17572	16746	34318	17880	17332	35212	19068	18555	37623
35-39 ÅR	16170	15868	32038	19626	18263	37889	17796	17030	34826	19041	18575	37616
40-44 ÅR	13630	13575	27205	16338	15977	32315	19723	18375	38098	18038	17577	35615
45-49 ÅR	12801	12839	25640	13518	13480	26998	16236	15881	32117	17639	16960	34599
50-54 ÅR	12947	13192	26139	12519	12658	25177	13238	13293	26531	19096	18010	37106
55-59 ÅR	13514	14102	27616	12423	12854	25277	12015	12332	24347	15309	15288	30597
60-64 ÅR	12517	12564	25081	12654	13605	26259	11630	12399	24029	11917	12497	24414
65-69 ÅR	11097	11957	23054	11221	11868	23089	11344	12843	24187	10090	11230	21320
70-74 ÅR	8853	10186	19039	9210	10817	20027	9293	10725	20018	8630	10574	19204
75-79 ÅR	5891	7616	13507	6543	8521	15064	6799	9040	15839	6909	9677	16586
80-84 ÅR	3314	4758	8072	3699	5549	9248	4114	6202	10316	4293	6498	10791
85-89 ÅR	1419	2132	3551	1604	2771	4375	1789	3229	5018	2064	3814	5878
90+ ÅR	467	749	1216	550	975	1525	626	1270	1896	783	1681	2464
I ALT	240710	240625	481335	244915	246530	491445	248796	251621	500417	254457	258444	512901
0- 6 ÅR	23105	22121	45226	22741	21865	44606	23826	22834	46660	23271	22306	45577
7-16 ÅR	39075	37213	76288	35758	34016	69774	34220	32862	67082	35258	33900	69158
17-24 ÅR	29617	27767	57384	31520	29753	61273	29839	28195	58034	26049	24773	50822
25-66 ÅR	122581	121051	243632	126792	125185	251977	131512	129574	261086	141342	138545	279887
67-99 ÅR	26332	32473	58805	28104	35711	63815	29399	38156	67555	28537	38920	67457
I ALT	240710	240625	481335	244915	246530	491445	248796	251621	500417	254457	258444	512901

BILAG 10.

BEFOLKNINGEN I HOVEDSTADSREGIONEN OG AMTSKOMMUNERNE FORDELT PÅ KØN SAMT PÅ FEM-ÅRS ALDESKLASSER OG ANDRE UDVALGTE ALDESKLASSER VED BEGYNDELSEN AF ÅRENE 1980, 1985, 1990 OG 2000.

BEREGNING 2: INGEN FLYTNINGER.

H O V E D S T A D S R E G I O N E N

ALDER	1980			1985			1990			2000		
	MÆND	KVINDER	I ALT	MÆND	KVINDER	I ALT	MÆND	KVINDER	I ALT	MÆND	KVINDER	I ALT
0- 4 ÅR	50057	47881	97938	47096	44855	91951	45440	43274	88714	40596	38660	79256
5- 9 ÅR	57664	55262	112926	49944	47794	97738	46988	44774	91762	43445	41399	84844
10-14 ÅR	63370	60680	124050	57566	55211	112777	49861	47749	97610	45259	43155	88414
15-19 ÅR	61784	60318	122102	63191	60590	123781	57407	55132	112539	46779	44666	91445
20-24 ÅR	65173	63507	128680	61421	60181	121602	62818	60450	123268	49425	47567	96992
25-29 ÅR	66996	65005	132001	64781	63331	128112	61047	60015	121062	56723	54853	111576
30-34 ÅR	77148	74266	151414	66571	64774	131345	64369	63103	127472	62037	60059	122096
35-39 ÅR	67878	65306	133184	76515	73893	150408	66026	64448	130474	60162	59496	119658
40-44 ÅR	53382	51606	104988	67002	64764	131766	75498	73259	148757	62992	62252	125244
45-49 ÅR	47194	47304	94498	52232	50865	103097	65573	63847	129420	63740	62980	126720
50-54 ÅR	46438	49393	95831	45553	46309	91862	50431	49800	100231	71260	70674	141934
55-59 ÅR	48568	53873	102441	43856	47833	91689	43030	44855	87885	59889	60584	120473
60-64 ÅR	41614	49407	91021	44144	51442	95586	39865	45675	85540	43373	46081	89454
65-69 ÅR	37538	48463	86001	35929	46232	82161	38083	48119	86202	33787	40082	73869
70-74 ÅR	27790	42131	69921	29649	43695	73344	28391	41677	70068	27153	38498	65651
75-79 ÅR	17263	32117	49380	19555	35289	54844	20819	36564	57383	21086	36214	57300
80-84 ÅR	9337	20992	30329	10423	23639	34062	11827	25992	37819	12035	25633	37668
85-89 ÅR	4024	9858	13882	4406	12615	17021	4927	14202	19129	5919	16133	22052
90+ ÅR	1206	3747	4953	1585	5006	6591	1768	6414	8182	2243	8141	10384
I ALT	844424	901116	1745540	841419	898318	1739737	834168	889349	1723517	807903	857127	1665030
0- 6 ÅR	72885	69806	142691	66012	62870	128882	64073	61027	125100	57720	54976	112696
7-16 ÅR	124367	118715	243082	111585	106653	218238	100962	96648	197610	90146	85952	176098
17-24 ÅR	100796	99127	199923	101621	99108	200729	97479	93704	191183	77638	74519	152157
25-66 ÅR	464922	476035	940957	475951	482072	958023	481396	483879	965275	494572	493370	987942
67-99 ÅR	81454	137433	218887	86250	147615	233865	90258	154091	244349	87827	148310	236137
I ALT	844424	901116	1745540	841419	898318	1739737	834168	889349	1723517	807903	857127	1665030

BEREGNING 2: INGEN FLYTNINGER.

V E S T S J Æ L L A N D S A M T S K O M M U N E

ALDER	1980			1985			1990			2000		
	MÆND	KVINDER	I ALT	MÆND	KVINDER	I ALT	MÆND	KVINDER	I ALT	MÆND	KVINDER	I ALT
0- 4 ÅR	8846	8448	17294	8464	8061	16525	8973	8546	17519	8599	8189	16788
5- 9 ÅR	10453	9955	20408	8826	8432	17258	8443	8045	16488	9106	8677	17783
10-14 ÅR	11888	11022	22910	10436	9946	20382	8811	8425	17236	8937	8521	17458
15-19 ÅR	11398	10638	22036	11854	11005	22859	10406	9930	20336	8406	8026	16432
20-24 ÅR	9558	9247	18805	11332	10615	21947	11786	10982	22768	8736	8397	17133
25-29 ÅR	9820	9398	19218	9507	9227	18734	11272	10595	21867	10290	9890	20180
30-34 ÅR	11698	10965	22663	9771	9373	19144	9458	9204	18662	11663	10932	22595
35-39 ÅR	9924	9257	19181	11620	10921	22541	9705	9338	19043	11138	10526	21664
40-44 ÅR	8039	7688	15727	9823	9188	19011	11497	10839	22336	9298	9099	18397
45-49 ÅR	7265	7371	14636	7898	7591	15489	9652	9072	18724	9433	9149	18582
50-54 ÅR	7394	7370	14764	7058	7231	14289	7675	7445	15120	10971	10494	21465
55-59 ÅR	7744	8105	15849	7043	7149	14192	6725	7012	13737	8947	8637	17584
60-64 ÅR	6983	6978	13961	7145	7740	14885	6501	6826	13327	6756	6899	13655
65-69 ÅR	6447	6875	13322	6148	6524	12672	6287	7232	13519	5462	6260	11722
70-74 ÅR	5010	6030	11040	5228	6186	11414	4988	5870	10858	4637	5734	10371
75-79 ÅR	3363	4430	7793	3644	5033	8677	3796	5159	8955	3699	5412	9111
80-84 ÅR	2083	2937	5020	2109	3238	5347	2287	3679	5966	2271	3569	5840
85-89 ÅR	893	1510	2403	1025	1737	2762	1038	1921	2959	1168	2230	3398
90+ ÅR	304	499	803	368	731	1099	426	873	1299	471	1099	1570
I ALT	139110	138723	277833	139299	139928	279227	139726	140993	280719	139988	141740	281728
0- 6 ÅR	12911	12388	25299	11769	11260	23029	12405	11816	24221	12215	11634	23849
7-16 ÅR	23134	21581	44715	20243	19179	39422	17871	17131	35002	17847	17015	34862
17-24 ÅR	16098	15341	31439	18900	17620	36520	18143	16981	35124	13722	13161	26883
25-66 ÅR	71494	69997	141491	72409	71110	143519	75057	73199	148256	80773	78177	158950
67-99 ÅR	15473	19416	34889	15978	20759	36737	16250	21866	38116	15431	21753	37184
I ALT	139110	138723	277833	139299	139928	279227	139726	140993	280719	139988	141740	281728

BILAG 10.

BEFOLKNINGEN I HOVEDSTADSREGIONEN OG AMTSKOMMUNERNE FORDELT PÅ KØN SAMT PÅ FEM-ÅRS ALDESKLASSER OG ANDRE UDVALGTE ALDESKLASSER VED BEGYNDELSEN AF ÅRENE 1980, 1985, 1990 OG 2000.

BEREGNING 2: INGEN FLYTNINGER.

S T O R S T R Ø M S A M T S K O M M U N E

ALDER	1980			1985			1990			2000		
	MÆND	KVINDER	I ALT	MÆND	KVINDER	I ALT	MÆND	KVINDER	I ALT	MÆND	KVINDER	I ALT
0- 4 ÅR	7782	7525	15307	7330	6982	14312	7840	7468	15308	7581	7222	14803
5- 9 ÅR	8878	8661	17539	7766	7513	15279	7314	6970	14284	7993	7615	15608
10-14 ÅR	10238	9684	19922	8863	8653	17516	7752	7504	15256	7810	7447	15257
15-19 ÅR	10138	9281	19419	10209	9669	19878	8840	8640	17480	7282	6952	14234
20-24 ÅR	8515	7884	16399	10080	9261	19341	10149	9649	19798	7685	7476	15161
25-29 ÅR	8934	8299	17233	8471	7868	16339	10026	9241	19267	8740	8604	17344
30-34 ÅR	10325	9578	19903	8888	8278	17166	8427	7849	16276	10042	9605	19647
35-39 ÅR	8968	8457	17425	10256	9540	19796	8828	8245	17073	9906	9181	19087
40-44 ÅR	7154	7240	14394	8874	8395	17269	10149	9469	19618	8284	7759	16043
45-49 ÅR	6800	6984	13784	7030	7146	14176	8724	8289	17013	8582	8078	16660
50-54 ÅR	7465	7600	15065	6606	6850	13456	6828	7010	13838	9684	9169	18853
55-59 ÅR	8006	8156	16162	7112	7372	14484	6291	6645	12936	8086	7892	15978
60-64 ÅR	7322	7357	14679	7399	7796	15195	6567	7049	13616	6014	6503	12517
65-69 ÅR	6865	7173	14038	6465	6882	13347	6535	7291	13826	5132	5941	11073
70-74 ÅR	5287	6291	11578	5592	6453	12045	5267	6193	11460	4718	5928	10646
75-79 ÅR	3787	4707	8494	3859	5229	9088	4081	5356	9437	3886	5432	9318
80-84 ÅR	2241	3109	5350	2380	3398	5778	2431	3780	6211	2414	3713	6127
85-89 ÅR	970	1549	2519	1107	1786	2893	1171	1955	3126	1261	2219	3480
90+ ÅR	323	548	871	398	710	1108	456	825	1281	505	1015	1520
I ALT	129958	130083	260081	128685	129781	258466	127676	129428	257104	125605	127751	253356
0- 6 ÅR	11220	10881	22101	10188	9745	19933	10810	10297	21107	10753	10244	20997
7-16 ÅR	19830	18966	38796	17467	16881	34348	15523	14993	30516	15589	14863	30452
17-24 ÅR	14501	13188	27689	16593	15452	32045	15562	14941	30503	12009	11605	23614
25-66 ÅR	67821	66566	134387	67338	66098	133436	68608	66652	135260	71447	69124	140571
67-99 ÅR	16626	20482	37108	17099	21605	38704	17173	22545	39718	15807	21915	37722
I ALT	129998	130083	260081	128685	129781	258466	127676	129428	257104	125605	127751	253356

BEREGNING 2: INGEN FLYTNINGER.

B O R N H O L M S A M T S K O M M U N E

ALDER	1980			1985			1990			2000		
	MÆND	KVINDER	I ALT	MÆND	KVINDER	I ALT	MÆND	KVINDER	I ALT	MÆND	KVINDER	I ALT
0- 4 ÅR	1574	1456	3030	1541	1467	3008	1683	1602	3285	1611	1535	3146
5- 9 ÅR	1655	1622	3277	1570	1452	3022	1537	1464	3001	1688	1608	3296
10-14 ÅR	1845	1764	3609	1651	1619	3270	1567	1452	3019	1674	1598	3272
15-19 ÅR	1974	1886	3860	1841	1764	3605	1645	1619	3264	1529	1461	2990
20-24 ÅR	1659	1426	3085	1963	1883	3846	1829	1757	3586	1555	1447	3002
25-29 ÅR	1693	1503	3196	1649	1425	3074	1951	1879	3830	1629	1610	3239
30-34 ÅR	1866	1738	3604	1684	1499	3183	1640	1420	3060	1811	1748	3559
35-39 ÅR	1553	1449	3002	1855	1731	3586	1674	1492	3166	1929	1866	3795
40-44 ÅR	1283	1289	2572	1538	1439	2977	1835	1717	3552	1614	1404	3018
45-49 ÅR	1186	1263	2449	1260	1274	2534	1509	1421	2930	1626	1462	3088
50-54 ÅR	1347	1314	2661	1152	1239	2391	1225	1249	2474	1749	1663	3412
55-59 ÅR	1422	1457	2879	1283	1276	2559	1098	1203	2301	1399	1354	2753
60-64 ÅR	1352	1315	2667	1316	1398	2714	1185	1224	2409	1081	1162	2243
65-69 ÅR	1291	1389	2680	1197	1238	2435	1164	1316	2480	898	1085	1983
70-74 ÅR	983	1134	2117	1055	1256	2311	979	1120	2099	857	1041	1898
75-79 ÅR	650	847	1497	722	950	1672	772	1053	1825	696	996	1692
80-84 ÅR	408	555	963	411	615	1026	457	691	1148	453	677	1130
85-89 ÅR	204	277	481	201	322	523	202	353	555	241	440	681
90+ ÅR	49	102	151	80	122	202	89	145	234	94	178	272
I ALT	23994	23786	47780	23969	23969	47938	24041	24177	48218	24134	24335	48469
0- 6 ÅR	2241	2123	4364	2170	2015	4185	2316	2205	4521	2279	2171	4450
7-16 ÅR	3613	3532	7145	3220	3164	6384	3134	2979	6113	3325	3172	6497
17-24 ÅR	2853	2499	5352	3176	3006	6182	2811	2710	5521	2453	2306	4759
25-66 ÅR	12230	11890	24120	12238	11744	23982	12605	12156	24761	13202	12714	25916
67-99 ÅR	3057	3742	6799	3165	4040	7205	3175	4127	7302	2875	3972	6847
I ALT	23994	23786	47780	23969	23969	47938	24041	24177	48218	24134	24335	48469

BILAG 10.

BEFOLKNINGEN I HOVEDSTADSREGIONEN OG AMTSKOMMUNERNE FORDELT PÅ KØN SAMT PÅ FEM-ÅRS ALDERSKLASSER OG ANDRE UDVALGTE ALDERSKLASSER VED BEGYNDELSEN AF ÅRENE 1980, 1985, 1990 OG 2000.

BEREGNING 2: INGEN FLYTNINGER.

F Y N S A M T S K O M M U N E

ALDER	1980			1985			1990			2000		
	MÆND	KVINDER	I ALT	MÆND	KVINDER	I ALT	MÆND	KVINDER	I ALT	MÆND	KVINDER	I ALT
0- 4 ÅR	14443	13910	28353	13953	13289	27242	14356	13673	28029	13762	13107	26869
5- 9 ÅR	16523	15635	32158	14410	13885	28295	13921	13264	27185	14401	13722	28123
10-14 ÅR	17992	17164	35156	16496	15621	32117	14386	13872	28258	14302	13634	27936
15-19 ÅR	17688	16631	34319	17940	17138	35078	16449	15598	32047	13860	13234	27094
20-24 ÅR	16399	15558	31957	17585	16596	34181	17836	17104	34940	14262	13823	28085
25-29 ÅR	16370	15539	31909	16312	15526	31838	17491	16561	34052	16266	15534	31800
30-34 ÅR	18097	17643	35740	16285	15500	31785	16229	15487	31716	17650	17026	34676
35-39 ÅR	15518	14912	30430	17975	17573	35548	16178	15440	31618	17285	16455	33740
40-44 ÅR	12953	12774	25727	15357	14802	30159	17787	17441	35228	15949	15309	31258
45-49 ÅR	12033	12223	24256	12726	12610	25336	15093	14616	29709	15726	15127	30853
50-54 ÅR	12082	12428	24510	11689	11989	23678	12365	12370	24735	16972	16886	33858
55-59 ÅR	12434	13097	25531	11510	12057	23567	11139	11631	22770	13992	13918	27910
60-64 ÅR	11378	12170	23548	11475	12545	24020	10625	11548	22173	10885	11498	22383
65-69 ÅR	10758	12013	22771	10020	11436	21456	10100	11786	21886	9059	10469	19528
70-74 ÅR	8716	10448	19164	8733	10886	19619	8133	10360	18493	7591	9824	17415
75-79 ÅR	5709	7926	13635	6341	8802	15143	6344	9160	15504	5947	8974	14921
80-84 ÅR	3224	5172	8396	3579	5869	9448	3979	6518	10497	3698	6439	10137
85-89 ÅR	1443	2505	3948	1584	3112	4696	1760	3530	5290	1948	4064	6012
90+ ÅR	530	927	1457	596	1252	1848	657	1566	2223	812	2002	2814
I ALT	224290	228675	452965	224566	230488	455054	224828	231525	456353	224367	231045	455412
0- 6 ÅR	20765	20023	40788	19354	18509	37863	19967	19019	38986	19485	18559	38044
7-16 ÅR	35678	33691	69369	32120	30607	62727	28995	27890	56885	28572	27239	55811
17-24 ÅR	26602	25184	51786	28910	27413	56323	27986	26602	54588	22530	21722	44252
25-66 ÅR	115280	115722	231002	117444	117240	234684	120986	119863	240849	128509	125990	254499
67-99 ÅR	25965	34055	60020	26738	36719	63457	26894	38151	65045	25271	37535	62806
I ALT	224290	228675	452965	224566	230488	455054	224828	231525	456353	224367	231045	455412

BEREGNING 2: INGEN FLYTNINGER.

S Ø N D E R J Y L L A N D S A M T S K O M M U N E

ALDER	1980			1985			1990			2000		
	MÆND	KVINDER	I ALT	MÆND	KVINDER	I ALT	MÆND	KVINDER	I ALT	MÆND	KVINDER	I ALT
0- 4 ÅR	8494	8182	16676	8500	8094	16594	9392	8944	18336	9156	8720	17876
5- 9 ÅR	9345	9196	18541	8475	8168	16643	8480	8079	16559	9632	9178	18810
10-14 ÅR	10685	10241	20926	9330	9188	18518	8461	8159	16620	9354	8920	18274
15-19 ÅR	10863	10380	21243	10656	10225	20881	9304	9174	18478	8443	8060	16503
20-24 ÅR	9372	8271	17643	10800	10359	21159	10593	10204	20797	8387	8130	16517
25-29 ÅR	8584	8080	16664	9321	8254	17575	10743	10337	21080	9200	9136	18336
30-34 ÅR	9663	9095	18758	8540	8059	16599	9273	8233	17506	10480	10156	20636
35-39 ÅR	8664	8289	16953	9598	9060	18658	8482	8028	16510	10615	10270	20885
40-44 ÅR	7498	7540	15038	8576	8228	16804	9498	8991	18489	9117	8140	17257
45-49 ÅR	6938	6925	13863	7368	7444	14812	8426	8122	16548	8248	7866	16114
50-54 ÅR	6903	6836	13739	6741	6792	13533	7159	7301	14460	9063	8705	17768
55-59 ÅR	7004	6967	13971	6578	6635	13213	6426	6594	13020	7809	7737	15546
60-64 ÅR	4812	4903	9715	6492	6685	13177	6099	6366	12465	6332	6802	13134
65-69 ÅR	5726	6405	12131	4266	4616	8882	5754	6294	12048	5285	5958	11243
70-74 ÅR	4580	5531	10111	4682	5817	10499	3489	4191	7680	4420	5441	9861
75-79 ÅR	3073	4285	7358	3347	4668	8015	3417	4906	8323	3433	4811	8244
80-84 ÅR	1570	2676	4246	1928	3172	5100	2096	3457	5553	1593	2610	4203
85-89 ÅR	579	1149	1728	763	1606	2369	934	1899	2833	1027	2164	3191
90+ ÅR	212	433	645	227	564	791	290	784	1074	400	1038	1438
I ALT	124565	125384	249949	126188	127634	253822	128316	130063	258379	131994	133842	265836
0- 6 ÅR	12107	11748	23855	11710	11284	22994	12887	12274	25161	12978	12362	25340
7-16 ÅR	20932	20238	41170	18492	17865	36357	17046	16466	33512	18646	17778	36424
17-24 ÅR	15720	14284	30004	17559	16885	34444	16297	15820	32117	13348	12868	26216
25-66 ÅR	62380	61300	123680	65025	63065	128090	68445	66472	134917	73098	71265	144363
67-99 ÅR	13426	17814	31240	13402	18535	31937	13641	19031	32672	13924	19569	33493
I ALT	124565	125384	249949	126188	127634	253822	128316	130063	258379	131994	133842	265836

BILAG 10.

BEFOLKNINGEN I HOVEDSTADSREGIONEN OG AMTSKOMMUNERNE FORDELT PÅ KØN SAMT PÅ FEM-ÅRS ALDERSKLASSER OG ANDRE UDVALGTE ALDERSKLASSER VED BEGYNDELSEN AF ÅRENE 1980, 1985, 1990 OG 2000.

BEREGNING 2: INGEN FLYTNINGER.

R I B E A M T S K O M M U N E

ALDER	1980			1985			1990			2000		
	MÆND	KVINDER	I ALT	MÆND	KVINDER	I ALT	MÆND	KVINDER	I ALT	MÆND	KVINDER	I ALT
0- 4 ÅR	7712	7283	14995	7731	7363	15094	8194	7805	15999	7901	7524	15425
5- 9 ÅR	8511	8041	16552	7694	7270	14964	7712	7349	15061	8266	7876	16142
10-14 ÅR	9260	8762	18022	8496	8032	16528	7680	7263	14943	8160	7783	15943
15-19 ÅR	9373	8755	18128	9234	8750	17984	8474	8019	16493	7678	7331	15009
20-24 ÅR	8429	7881	16310	9319	8737	18056	9179	8731	17910	7614	7237	14851
25-29 ÅR	8005	7455	15460	8383	7865	16248	9268	8718	17986	8379	7988	16367
30-34 ÅR	8651	7960	16611	7965	7437	15402	8342	7846	16188	9085	8690	17775
35-39 ÅR	7394	6921	14315	8594	7927	16521	7911	7406	15317	9160	8663	17823
40-44 ÅR	6066	5921	11987	7318	6869	14187	8503	7869	16372	8200	7755	15955
45-49 ÅR	5744	5654	11398	5959	5845	11804	7193	6783	13976	7691	7259	14950
50-54 ÅR	5683	5493	11176	5579	5546	11125	5792	5734	11526	8114	7617	15731
55-59 ÅR	5494	5567	11061	5417	5330	10747	5318	5382	10700	6671	6457	13128
60-64 ÅR	4930	4836	9766	5090	5326	10416	5019	5099	10118	5118	5323	10441
65-69 ÅR	4410	4661	9071	4372	4535	8907	4514	4991	9505	4371	4828	9199
70-74 ÅR	3335	3990	7325	3612	4208	7820	3586	4098	7684	3650	4317	7967
75-79 ÅR	2228	3054	5282	2453	3347	5800	2651	3526	6177	2719	3774	6493
80-84 ÅR	1312	1900	3212	1414	2245	3659	1558	2460	4018	1677	2532	4209
85-89 ÅR	529	932	1461	653	1141	1794	705	1342	2047	834	1545	2379
90+ ÅR	200	292	492	222	450	672	271	573	844	324	750	1074
I ALT	107266	105358	212624	109505	108223	217728	111870	110994	222864	115612	115249	230861
0- 6 ÅR	11004	10421	21425	10675	10184	20859	11343	10805	22148	11182	10649	21831
7-16 ÅR	18340	17363	35703	16602	15657	32259	15524	14742	30266	16282	15528	31810
17-24 ÅR	13541	12938	26879	15197	14311	29508	14372	13620	27992	12155	11574	23729
25-66 ÅR	53780	51709	105489	56180	54101	110281	59241	56878	116119	64239	61767	126006
67-99 ÅR	10201	12927	23128	10851	13970	24821	11390	14949	26339	11754	15731	27485
I ALT	107266	105358	212624	109505	108223	217728	111870	110994	222864	115612	115249	230861

BEREGNING 2: INGEN FLYTNINGER.

V E J L E A M T S K O M M U N E

ALDER	1980			1985			1990			2000		
	MÆND	KVINDER	I ALT	MÆND	KVINDER	I ALT	MÆND	KVINDER	I ALT	MÆND	KVINDER	I ALT
0- 4 ÅR	11055	10649	21704	10782	10269	21051	11423	10878	22301	11262	10726	21988
5- 9 ÅR	12679	12152	24831	11031	10630	21661	10758	10251	21009	11684	11133	22817
10-14 ÅR	13875	13056	26931	12659	12141	24800	11014	10620	21634	11378	10848	22226
15-19 ÅR	13198	12790	25988	13836	13037	26873	12622	12125	24747	10710	10226	20936
20-24 ÅR	11730	10987	22717	13121	12761	25882	13756	13009	26765	10918	10582	21500
25-29 ÅR	11691	11086	22777	11668	10965	22633	13052	12737	25789	12483	12074	24557
30-34 ÅR	13308	12754	26062	11630	11058	22688	11607	10936	22543	13611	12948	26559
35-39 ÅR	11458	11262	22720	13220	12704	25924	11554	11014	22568	12898	12653	25551
40-44 ÅR	9309	9254	18563	11341	11180	22521	13081	12607	25688	11410	10813	22223
45-49 ÅR	8620	8767	17387	9147	9136	18283	11144	11038	22182	11231	10791	22022
50-54 ÅR	8567	8614	17181	8375	8599	16974	8887	8961	17848	12479	12207	24686
55-59 ÅR	8833	9181	18014	8162	8356	16518	7981	8343	16324	10327	10511	20838
60-64 ÅR	7634	8018	15652	8165	8786	16951	7543	7996	15539	7840	8323	16163
65-69 ÅR	7067	7934	15001	6749	7519	14268	7219	8238	15457	6526	7487	14013
70-74 ÅR	5548	6782	12330	5763	7166	12929	5504	6794	12298	5435	6768	12203
75-79 ÅR	3702	5287	8989	4055	5689	9744	4206	6004	10210	4294	6231	10525
80-84 ÅR	2103	3335	5438	2325	3890	6215	2551	4188	6739	2519	4183	6702
85-89 ÅR	917	1650	2567	1030	1993	3023	1138	2319	3457	1290	2622	3912
90+ ÅR	336	586	922	375	811	1186	418	997	1415	513	1270	1783
I ALT	161630	164144	325774	163434	166690	330124	165458	169055	334513	168808	172396	341204
0- 6 ÅR	15978	15375	31353	14952	14220	29172	15792	15041	30833	15922	15167	31089
7-16 ÅR	27231	25868	53099	24633	23656	48289	22308	21424	43732	22756	21694	44450
17-24 ÅR	19328	18391	37719	21844	20962	42806	21473	20418	41891	17274	16654	33928
25-66 ÅR	82323	82188	164511	84527	83887	168414	87831	86949	174780	95029	93366	188395
67-99 ÅR	16770	22322	39092	17478	23965	41443	18054	25223	43277	17827	25515	43342
I ALT	161630	164144	325774	163434	166690	330124	165458	169055	334513	168808	172396	341204

BILAG 10.

BEFOLKNINGEN I HOVEDSTADSREGIONEN OG AMTSKOMMUNERNE FORDELT PÅ KØN SAMT PÅ FEM-ÅRS ALDRSKLASSER OG ANDRE UDVALGTE ALDRSKLASSER VED BEGYNDELSEN AF ÅRENE 1980, 1985, 1990 OG 2000.

BEREGNING 2: INGEN FLYTNINGER.

RINGKØBING AMTSKOMMUNE

ALDER	1980			1985			1990			2000		
	MÆND	KVINDER	I ALT	MÆND	KVINDER	I ALT	MÆND	KVINDER	I ALT	MÆND	KVINDER	I ALT
0- 4 ÅR	10151	9506	19657	9880	9408	19288	10602	10096	20698	10556	10052	20608
5- 9 ÅR	11038	10395	21433	10127	9488	19615	9855	9392	19247	10825	10313	21138
10-14 ÅR	11798	11013	22811	11019	10386	21405	10109	9480	19589	10557	10067	20624
15-19 ÅR	11635	11251	22886	11763	10995	22758	10989	10370	21359	9812	9370	19182
20-24 ÅR	10081	9502	19583	11569	11228	22797	11697	10972	22669	10024	9446	19470
25-29 ÅR	9959	9259	19218	10027	9483	19510	11506	11205	22711	10866	10326	21192
30-34 ÅR	10705	10088	20793	9908	9235	19143	9976	9459	19435	11572	10924	22496
35-39 ÅR	9031	8623	17654	10633	10048	20681	9841	9199	19040	11370	11132	22502
40-44 ÅR	7413	7337	14750	8937	8559	17496	10521	9971	20492	9806	9350	19156
45-49 ÅR	6743	6817	13560	7284	7243	14527	8782	8451	17233	9568	9015	18583
50-54 ÅR	6604	6702	13306	6552	6687	13239	7077	7105	14182	10040	9655	19695
55-59 ÅR	6735	6513	13248	6293	6503	12796	6243	6487	12730	8140	8047	16187
60-64 ÅR	5979	5927	11906	6227	6232	12459	5821	6223	12044	6240	6596	12836
65-69 ÅR	5398	5574	10972	5298	5557	10855	5514	5842	11356	5118	5814	10932
70-74 ÅR	4064	4640	8704	4439	5025	9464	4353	5013	9366	4238	5259	9497
75-79 ÅR	2803	3482	6285	3020	3876	6896	3302	4188	7490	3360	4392	7752
80-84 ÅR	1568	2119	3687	1822	2531	4353	1966	2821	4787	2100	3041	5141
85-89 ÅR	733	993	1726	821	1229	2050	953	1473	2426	1129	1764	2893
90+ ÅR	251	321	572	340	456	796	386	571	957	488	784	1272
I ALT	132689	130062	262751	135959	134169	270128	139493	138318	277811	145809	145347	291156
0- 6 ÅR	14551	13612	28163	13623	12949	26572	14640	13943	28583	14878	14169	29047
7-16 ÅR	23229	22029	45258	21701	20497	42198	20310	19122	39432	21083	20101	41184
17-24 ÅR	16923	16026	32949	19034	18059	37093	18302	17245	35547	15813	14978	30791
25-66 ÅR	65489	63560	129049	68061	66332	134393	71998	70490	142488	79765	77401	157166
67-99 ÅR	12497	14835	27332	13540	16332	29872	14243	17518	31761	14270	18698	32968
I ALT	132689	130062	262751	135959	134169	270128	139493	138318	277811	145809	145347	291156

BEREGNING 2: INGEN FLYTNINGER.

Å R H U S A M T S K O M M U N E

ALDER	1980			1985			1990			2000		
	MÆND	KVINDER	I ALT	MÆND	KVINDER	I ALT	MÆND	KVINDER	I ALT	MÆND	KVINDER	I ALT
0- 4 ÅR	19759	19030	38789	19129	18218	37347	18486	17606	36092	17590	16752	34342
5- 9 ÅR	22512	21218	43730	19714	18995	38709	19086	18185	37271	18083	17233	35316
10-14 ÅR	22835	21803	44638	22474	21197	43671	19682	18977	38659	18415	17557	35972
15-19 ÅR	21343	20956	42299	22771	21772	44543	22412	21167	43579	19001	18140	37141
20-24 ÅR	23270	22659	45929	21219	20911	42130	22638	21726	44364	19512	18909	38421
25-29 ÅR	24463	23798	48261	23147	22613	45760	21104	20869	41973	22162	21080	43242
30-34 ÅR	25363	23847	49210	24337	23738	48075	23027	22555	45582	22402	21624	44026
35-39 ÅR	20543	19439	39982	25196	23754	48950	24176	23644	47820	20855	20732	41587
40-44 ÅR	16119	15867	31986	20333	19297	39630	24932	23575	48507	22631	22298	44929
45-49 ÅR	14034	14438	28472	15837	15666	31503	19983	19054	39037	23503	23166	46669
50-54 ÅR	13717	14488	28205	13633	14162	27795	15391	15366	30757	23792	22824	46616
55-59 ÅR	14266	15545	29811	13067	14055	27122	12989	13739	26728	18526	18146	36672
60-64 ÅR	12626	13847	26473	13142	14858	28000	12041	13433	25474	13530	14255	27785
65-69 ÅR	11696	13558	25254	11096	12957	24053	11537	13898	25435	10521	12290	22811
70-74 ÅR	9419	11934	21353	9466	12211	21677	8986	11671	20657	8558	11313	19871
75-79 ÅR	6115	8881	14996	6829	9961	16790	6853	10182	17035	6748	10421	17169
80-84 ÅR	3402	5569	8971	3830	6479	10309	4276	7273	11549	4076	7095	11171
85-89 ÅR	1565	2611	4176	1668	3289	4957	1888	3817	5705	2102	4365	6467
90+ ÅR	505	876	1381	643	1253	1896	702	1605	2307	880	2120	3000
I ALT	283552	290364	573916	287531	295386	582917	290189	298342	588531	292887	300320	593207
0- 6 ÅR	28701	27368	56069	26606	25257	51863	26066	24827	50893	24790	23612	48402
7-16 ÅR	45345	43340	88685	43336	41339	84675	40097	38261	78358	36850	35134	71984
17-24 ÅR	35673	34958	70631	35365	34497	69862	36141	34573	70714	30961	29845	60806
25-66 ÅR	145978	146798	292776	153449	153439	306888	158322	157798	316120	171808	169138	340946
67-99 ÅR	27855	37900	65755	28775	40854	69629	29563	42883	72446	28478	42591	71069
I ALT	283552	290364	573916	287531	295386	582917	290189	298342	588531	292887	300320	593207

BILAG 10.

BEFOLKNINGEN I HOVEDSTADSREGIONEN OG AMTSKMMUNERNE FORDELT PÅ KØN SAMT PÅ FEM-ÅRS ALDERSKLASSER OG ANDRE UDVALGTE ALDERSKLASSER VED BEGYNDELSEN AF ÅRENE 1980, 1985, 1990 OG 2000.

BEREGNING 2: INGEN FLYTNINGER.

V I B O R G A M T S K O M M U N E

ALDER	1980			1985			1990			2000		
	MÆND	KVINDER	I ALT	MÆND	KVINDER	I ALT	MÆND	KVINDER	I ALT	MÆND	KVINDER	I ALT
0- 4 ÅR	8277	7618	15895	8155	7767	15922	8864	8443	17307	8860	8439	17299
5- 9 ÅR	8769	8663	17432	8259	7605	15864	8136	7752	15888	9120	8688	17808
10-14 ÅR	9786	9157	18943	8755	8655	17410	8245	7599	15844	8828	8419	17247
15-19 ÅR	10027	9169	19196	9759	9143	18902	8729	8644	17373	8099	7733	15832
20-24 ÅR	8464	7653	16117	9968	9150	19118	9702	9123	18825	8173	7570	15743
25-29 ÅR	8288	7496	15784	8419	7637	16056	9917	9131	19048	8633	8606	17239
30-34 ÅR	8963	8102	17065	8245	7477	15722	8375	7617	15992	9600	9082	18682
35-39 ÅR	7338	7043	14381	8902	8068	16970	8192	7446	15638	9798	9072	18870
40-44 ÅR	6169	6275	12444	7264	6992	14256	8810	8009	16819	8234	7531	15765
45-49 ÅR	6051	6295	12346	6061	6193	12254	7138	6902	14040	7962	7297	15259
50-54 ÅR	6138	6126	12264	5880	6175	12055	5889	6077	11966	8409	7755	16164
55-59 ÅR	6504	6483	12987	5860	5945	11805	5614	5991	11605	6626	6571	13197
60-64 ÅR	5771	5937	11708	6067	6209	12276	5468	5693	11161	5250	5647	10897
65-69 ÅR	5748	5892	11640	5169	5572	10741	5433	5825	11258	4694	5384	10078
70-74 ÅR	4533	5046	9579	4762	5312	10074	4286	5025	9311	4064	4812	8876
75-79 ÅR	3144	3900	7044	3364	4193	7557	3527	4415	7942	3335	4363	7698
80-84 ÅR	1822	2406	4228	1993	2803	4796	2133	3009	5142	2012	2998	5010
85-89 ÅR	774	1091	1865	880	1362	2242	967	1581	2548	1079	1778	2857
90+ ÅR	259	340	599	300	460	760	335	585	920	399	742	1141
I ALT	116825	114692	231517	118062	116718	234780	119760	118867	238627	123175	122487	245662
0- 6 ÅR	11674	10983	22657	11301	10643	21944	12203	11625	23828	12501	11907	24408
7-16 ÅR	19218	18291	37509	17479	16683	34162	16427	15527	31954	17634	16814	34448
17-24 ÅR	14431	12986	27417	16116	14994	31110	15046	14409	29455	12945	12128	25073
25-66 ÅR	57557	56166	113723	58809	56971	115780	61616	59268	120884	66501	63760	130261
67-99 ÅR	13945	16266	30211	14357	17427	31784	14468	18038	32506	13594	17878	31472
I ALT	116825	114692	231517	118062	116718	234780	119760	118867	238627	123175	122487	245662

BEREGNING 2: INGEN FLYTNINGER.

N O R D J Y L L A N D S A M T S K O M M U N E

ALDER	1980			1985			1990			2000		
	MÆND	KVINDER	I ALT	MÆND	KVINDER	I ALT	MÆND	KVINDER	I ALT	MÆND	KVINDER	I ALT
0- 4 ÅR	16167	15495	31662	16137	15368	31505	17182	16367	33549	16278	15506	31784
5- 9 ÅR	17683	16840	34523	16129	15468	31597	16100	15339	31439	17214	16401	33615
10-14 ÅR	19833	19030	38863	17653	16823	34476	16102	15453	31555	17115	16322	33437
15-19 ÅR	20320	19007	39327	19776	19004	38780	17606	16797	34403	16030	15303	31333
20-24 ÅR	17794	16729	34523	20204	18966	39170	19660	18964	38624	15964	15398	31362
25-29 ÅR	16982	16094	33076	17698	16696	34394	20094	18927	39021	17409	16728	34137
30-34 ÅR	19311	17892	37203	16896	16052	32948	17608	16655	34263	19454	18875	38329
35-39 ÅR	16170	15868	32038	19183	17823	37006	16783	15990	32773	19858	18804	38662
40-44 ÅR	13630	13575	27205	16004	15749	31753	18981	17688	36669	17308	16464	33772
45-49 ÅR	12801	12839	25640	13391	13403	26794	15728	15551	31279	16317	15666	31983
50-54 ÅR	12947	13192	26139	12437	12591	25028	13011	13146	26157	18113	17125	35238
55-59 ÅR	13514	14102	27616	12354	12799	25153	11871	12217	24088	14604	14809	29413
60-64 ÅR	12517	12564	25081	12554	13495	26049	11477	12251	23728	11545	12209	23754
65-69 ÅR	11097	11957	23054	11140	11781	22921	11164	12652	23816	9820	10963	20783
70-74 ÅR	8853	10186	19039	9122	10786	19908	9153	10624	19777	8381	10361	18742
75-79 ÅR	5891	7616	13507	6509	8498	15007	6702	8990	15692	6713	9497	16210
80-84 ÅR	3314	4758	8072	3705	5526	9231	4099	6162	10261	4222	6407	10629
85-89 ÅR	1419	2132	3551	1605	2754	4359	1795	3197	4992	2040	3760	5800
90+ ÅR	467	749	1216	545	974	1519	624	1260	1884	777	1655	2432
I ALT	240710	240625	481335	243042	244556	487598	245740	248230	493970	249162	252253	501415
0- 6 ÅR	23105	22121	45226	22287	21323	43610	23755	22628	46383	23084	21990	45074
7-16 ÅR	39075	37213	76288	34853	33148	68001	32542	31141	63683	34073	32487	66560
17-24 ÅR	29617	27767	57384	32759	31158	63917	30353	29151	59504	25444	24453	49897
25-66 ÅR	122581	121051	243632	125206	123351	248557	130041	127498	257539	138735	135118	273853
67-99 ÅR	26332	32473	58805	27937	35576	63513	29049	37812	66861	27826	38205	66031
I ALT	240710	240625	481335	243042	244556	487598	245740	248230	493970	249162	252253	501415

Tabell- och diagramförteckningar

141	Tabellförteckning
143	Diagramförteckning
145	List of tables
147	List of diagrams
148	List of appendices

Tabellförteckning	141
Diagramförteckning	143
List of tables	145
list of diagrams	147
List of appendices	148

Tabellförteckning

1.	Fertiliteten i 35 års ålder och däröver i procent av den samlade fertiliteten hos kvinnor födda 1900-04 och senare	17
2.	Andelen kvinnor som har fött minst ett barn i 19, 22, 25 och 28 års ålder hos generationerna från 1945-59	18
3.	Genomsnittligt barnantal vid 22, 25, 28 och 31 års ålder bland kvinnor med barn. Födelseårgångarna från 1945 och senare	19
4.	Samlad fertilitet vid utvalda kombinationer av andelen kvinnor som föder barn och barnfamiljernas genomsnittliga barnantal	20
5.	Återstående medellivslängd i utvalda åldrar, 1931-78	23
6.	Dödskvotienter under 1970-talet	24
7.	Befolkningstillväxtens fördelning på nettoinvandring och födelseöverskott, 1930-79	26
8.	Genomsnittlig nettoinvandring fördelad efter länder, 1933-68	28
9.	Nettoinvandring fördelad efter länder, 1971-79	29
10.	Återinvandring till och med år 1978 av danska statsborgare som utvandrade under perioden 1973-77. (Procent)	30
11.	Återutvandring till och med år 1978 av utländska statsborgare som invandrat under perioden 1973-77. (Procent)	31
12.	Nettoinvandring som följd av prognosens migrationsantagande efter kön och ålder	33
13.	Befolkningstillväxt, 1960-2009	34
14.	Befolkningens åldersstruktur, 1901-2010. (Procent)	37
15.	Antalet personer i de yrkesaktiva åldrarna, 1980-2010. Absolut och relativ fördelning	40
16.	Befolkningen i fem större åldersklasser 1980, 2010 och 2025	45
17.	Befolkningen i fyra större åldersklasser 1995 och 2010 enligt alternativa antaganden om den framtida fertilitetsnivån	48
18.	Årlig nettoinvandring efter kön och ålder enligt huvudalternativet och de alternativa antagandena	49
19.	Befolkningen i fem större åldersklasser år 2010 enligt alternativa antaganden om den framtida nettoinvandringens storlek	50
20.	Skillnad i befolkningstillväxt 1980-2010 enligt alternativa vandringsförutsättningar, jämfört med en beräkning utan utrikes vandringar	51

21.	Samlad fertilitet på regional nivå 1971-75 och 1976-79 samt utvecklingen mellan de båda perioderna	56
22.	Fertiliteten i utvalda åldersintervall och samlad fertilitet i amtskommunerna, 1976-79	58
23.	Dödligheten i amtskommunerna i förhållande till hela landets dödlighet, 1971-77	60
24.	Återstående medellivslängd vid 60 års ålder i amtskommunerna enligt den regionala framskrivnings dödlighetsantagande	61
25.	Betydelsen av regionaliseringen av dödligheten på framskrivningsresultatet	62
26.	Det genomsnittliga antalet flyttningar över en amtskommungräns mellan 0 och 74 års ålder, 1971-79	64
27.	Nettoflyttningen 1961-79 till Huvudstadsregionen, Sjælland och Öarna i övrigt samt Jylland	65
28.	Flyttningkvotienter för perioderna 1971-73, 1974-76 och 1977-79	67
29.	Nettoflyttning på amtskommunnivå, 1971-79	68
30.	Antalet amtskommunala flyttningar fördelade efter in- och utflyttningsområde samt nettoflyttningar. Genomsnitt av åren 1976-79	70
31.	Amtskommunala nettoflyttningar efter ålder. Genomsnitt av åren 1976-79	71
32.	Befolkningsutvecklingen 1980-2000 för amtskommuner och hela landet (1000 personer vid årets början)	73
33.	Befolkningens relativa fördelning på tre stora områden, 1970-2000	74
34.	Befolkningstillväxt 1980-2000 i amtskommunerna enligt beräkning 1 och 2. Absolut och i procent av befolkningen 1.1.1980	75
35.	Relativ åldersstruktur i amtskommunerna 1980 och enligt framskrivningen (beräkning 1) år 2000	76

Diagramförteckning

1.	Samlad fertilitet i Danmark, Finland, Norge och Sverige sedan 1961	13
2.	Samlad fertilitet, 1901-79	14
3.	Genomsnittligt barnantal till kvinnor födda 1901-46	15
4.	Åldersspecifika fertilitetskvotienter för ett urval generationer födda 1900-40	15
5.	Åldersspecifika fertilitetskvotienter för ett urval generationer födda 1940-57	16
6.	Genomsnittligt barnantal i utvalda åldrar till kvinnor födda sedan 1901	17
7.	Genomsnittligt barnantal i utvalda åldrar till kvinnor födda sedan 1920	21
8.	Dödlighetsutvecklingen sedan 1930-talets början. (1931-35=100)	22
9.	Procentuell överdödlighet hos män, 1977-78.	25
10.	Antalet in- och utvandrare, 1930-79	26
11.	In- och utvandrarnas relativa åldersstruktur, 1976-79	32
12.	Befolkningsutvecklingen 1965-2010	35
13.	Födda, döda, nettoinvandring och befolkningstillväxt 1970-2009	36
14.	Befolkningens relativa åldersstruktur 1980 och 2010	38
15.	Barn under skolåldern, 0-6 år, 1980-2010 (1980=100)	39
16.	Barn i skolåldern, 7-16 år, 1980-2010 (1980=100)	40
17.	Åldersgruppen 17-24 år, 1980-2010 (1980=100)	41
18.	Åldersgruppen 25-44 år, 1980-2010 (1980=100)	41
19.	Åldersgruppen 45-66 år, 1980-2010 (1980=100)	42
20.	Åldersgruppen 67-79 år, 1980-2010 (1980=100)	43
21.	Åldersgruppen 80 år och däröver, 1980-2010 (1980=100)	43
22.	Befolkningens relativa åldersstruktur 1980, 2010 och 2025	44
23.	Befolkningsutvecklingen 1970-2010 enligt alternativa fertilitetsantaganden	46
24.	Födda, döda och befolkningstillväxt 1970-2009 enligt alternativa fertilitetsantaganden	47
25.	Befolkningsutvecklingen 1970-2010 enligt alternativa migrationsantaganden	50

- | | | |
|-----|--|----|
| 26. | Befolkningspyramider som visar flyttarnas åldersstruktur 1976-79 och hela befolkningens 1.1.1978 | 63 |
| 27. | Antalet flyttningar över en amtskommungräns, 1971-79 | 64 |
| 28. | Antalet flyttningar över en amtskommungräns pr. 1000 av medelfolkmängden under perioderna 1971-73, 1974-76 och 1977-79 | 66 |

List of tables

1.	Fertility at ages 35 and above in per cent of total fertility rate for women born 1900-1904 or later	17
2.	Fraction with at least one live birth at ages 19, 22, 25, and 28, among women born 1945-1959	18
3.	Mean number of children born at ages 22, 25, 28, and 31, among women with live births. Cohorts born 1945 or later	19
4.	Total cohort fertility rate at selected combinations of the fraction of ever childbearing women and the mean number of children born in families with children	20
5.	Mean remaining lifetime at selected ages, 1931-1978	23
6.	Mortality rate since 1970	24
7.	Decomposition of population growth into net immigration and natural increase, 1930-1979	26
8.	Mean net immigration by country of out-migration, 1933-1968	28
9.	Net immigration by country of out-migration, 1971-1979	29
10.	Reimmigration by 1978 among Danish citizens emigrated 1973-1977. Per cent	30
11.	Reemigration by 1978 among foreign citizens immigrated to Denmark 1973-1977. Per cent	31
12.	Projected net immigration by sex and age	33
13.	Population growth, 1960-2009	34
14.	Age structure of population, 1901-2010. Per cent	37
15.	Population size at working ages, 1980-2010. Absolute and relative figures	40
16.	Population size in five large age groups, 1980, 2010, and 2025	45
17.	Population size in four large age groups, 1995 and 2010, according to alternative fertility projections	48
18.	Annual net immigration, by sex and age, according to main and alternative projections	49
19.	Population size in five large age groups in 2010, according to alternative projections of net immigration	50
20.	Differences in population growth, 1980-2010, in comparisons of alternative projections of migration with a projection with no external migration	51

21.	Total fertility rate by region, 1971-1975 and 1976-1979, and trends between these periods	56
22.	Fertility in selected age intervals and total fertility rate, by county, 1976-1979	58
23.	County mortality in relation to mortality for all of Denmark, 1971-1977	60
24.	Mean remaining lifetime at age 60, by county, according to mortality projection	61
25.	Influence of use of regional mortality on projection results	62
26.	Mean number of migrations between counties at ages 0 to 74, 1971-1979	64
27.	Net migration to the Copenhagen region, to Zealand and the other islands, and to Jutland, 1961-1979	65
28.	Migration rates, 1971-1973, 1974-1976, and 1977-1979	67
29.	Net migration by county, 1971-1979	68
30.	County migration, by region of in- and out-migration, as well as net migration. Means for years 1976-1979	70
31.	County net migration by age. Means for years 1976-1979	71
32.	Population trends, 1980-2000, for counties and for all of Denmark	73
33.	Population distribution over three large regions, 1970-2000	74
34.	Population growth in counties, 1980-2000, according to Projections 1 and 2. Absolute numbers and in per cent of population of 1 January 1980	75
35.	Relative age structure in counties, 1980 and 2000 (Projection 1)	76

List of diagrams

1.	Total fertility rate since 1961 for Denmark, Finland, Norway, and Sweden	13
2.	Total fertility rate, 1901-1979	14
3.	Mean number of births. Women born 1901-1946	15
4.	Age specific fertility rates for selected cohorts born 1900-1940	15
5.	Age specific fertility rates for selected cohorts born 1940-1957	16
6.	Mean number of births at selected ages. Women born since 1901	17
7.	Mean number of births at selected ages. Women born since 1920	21
8.	Mortality trends since 1931-1935	22
9.	Male supermortality, 1977-1978	25
10.	In- and out-migrants, 1930-1979	26
11.	Age structure of in- and out-migrations, 1976-1979	32
12.	Population size, 1965-2010	35
13.	Births, deaths, net immigration and population growth, 1970-2009	36
14.	Population age structure, 1980 and 2010	38
15.	Population aged 0-6, 1980-2010	39
16.	Population aged 7-16, 1980-2010	40
17.	Population aged 17-24, 1980-2010	41
18.	Population aged 25-44, 1980-2010	41
19.	Population aged 45-66, 1980-2010	42
20.	Population aged 67-79, 1980-2010	43
21.	Population aged 80 and above, 1980-2010	43
22.	Population age structure, 1980, 2010, and 2025	44
23.	Population size, 1970-2010, according to alternative fertility projections	46
24.	Births, deaths, and population growth, 1970-2009, according to alternative fertility projections	47
25.	Population size, 1970-2010, according to alternative projections of migration	50
26.	Age structure of migrants, 1976-1979, and of Danish population, 1 January 1978. Population pyramids	63
27.	County migration, 1971-1979, absolute numbers	64
28.	County migration rates, 1971-1973, 1974-1976, and 1977-1979	66

List of appendices

1. Projected age-specific fertility rates, national level, 1980-2010	79
2. Projected age-specific mortality rates, national level, 1980-2010	80
3. Projected external migration, by sex and age, 1980-2010	81
4. Projected live births, deaths, net in-migrants, population growth and population size, national level, 1980-2010	83
5. Projected national population, by sex and single-year age groups, 1980-2010	84
6. Projected national population, by sex and five-year as well as other age groups, 1980-2010	100
7. Projected age-specific mortality rates, regional level, 1980-2000	108
8. Projected live births, deaths, net in-migrants, and population growth for the regions. Computational alternative no. 1: Migration as in 1976-79	114
9. Regional population sizes, by sex and five-year as well as other age groups at the start of 1980, 1985, 1990 and 2000. Computational alternative no. 1: Migration rates as in 1976-79	115
10. Regional population sizes, by sex and five-year as well as other age groups at the start of 1980, 1985, 1990 and 2000. Computational alternative no. 2: No migration	127