

Befolkningens bevægelser 1990

Vital statistics 1990

DANMARKS
STATISTIK

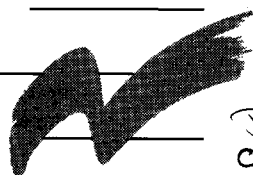

Da.3
045
ex.12

Befolkningens bevægelser 1990

Udgivet af Danmarks Statistik

Juni 1992

56. årgang

ISBN 87-501-0842-5

ISSN 0070-3478

Pris: 165,00 kr. inkl. 25% moms

Oplag: 800

Danmarks Statistiks trykkeri, København

Signatur- forklaring

- » Gentagelse
 - Nul
 - 0 } Mindre end ½ af den anvendte enhed
 - 0,0 }
 - Tal kan efter sagens natur ikke forekomme
 - .. Oplysning for usikker til at angives
 - ... Oplysning foreligger ikke
 - * Foreløbige eller anslåede tal
 - Vandret eller lodret streg markerer databrud i en tidsserie. Oplysninger fra før og efter databrudet er ikke fuldt sammenlignelige
 - // Databrud i diagrammer
 - i.sk. Ikke sæsonkorrigeret
 - sk. Sæsonkorrigeret
 - r Reviderede tal
- Som følge af afrundinger kan summen af tallene i tabellerne afvige fra totalen.

Symbols

DANMARKS STATISTIK

- 6 JULI 1992

BIBLIOTEKET

- » Repetition
 - Nil
 - 0 } Less than half the final digit shown
 - 0,0 }
 - Not applicable
 - .. Available information not conclusive
 - ... Data not available
 - * Provisional or estimated figures
 - Horizontal or vertical line indicates break in a series, which means that data before and after break in a series are not not fully comparable
 - // Break in a series (in diagrams)
 - i.sk. Not seasonally adjusted
 - sk. Seasonally adjusted
 - r Revised figures
- Due to rounding, the figures given for individual items do not necessarily add up the corresponding totals shown.

© **Danmarks
Statistik
1992**

Enhver form for hel eller delvis gengivelse eller mangfoldiggørelse af denne publikation, uden skriftligt samtykke fra Danmarks Statistik, er forbudt efter gældende lov om ophavsret.

Undtaget herfra er citatretten, der giver ret til at citere, med angivelse af denne publikation som kilde, i overensstemmelse med god skik og i det omfang, som betinges af formålet.

FORORD

Dette hæfte danner en fortsættelse af de årlige publikationer vedrørende befolkningens bevægelser, som blev påbegyndt med hæftet for årene 1931-1933 (jf. fortegnelse på side 198).

Hæftet giver oplysning om befolkningsbevægelserne: Fødsler, dødsfald, indgåede og opløste ægteskaber, vandringer, aborter og adoptioner. Hertil kommer opgørelser af befolkningen og dens sammensætning både på person-, familie- og husstandsniveau. Et specielt afsnit omhandler udenlandske statsborgere.

Befolkningens bevægelser på Færøerne og i Grønland er opgjort i særlige afsnit.

Hæftets tekstafsnit indledes med en artikel om Befolkningsudviklingen i 1990 af professor Poul Chr. Matthiessen. Desuden findes en beskrivelse af befolkningstatistikens grundbegreber og kilder.

Bilag 1 indeholder kortfattede definitioner af nogle vigtige befolkningsstatistiske begreber, og bilag 2 giver beskrivelse af de mere tekniske befolkningsstatistiske beregningsmetoder.

Bilag 3 indeholder et engelsksproget sammendrag af afsnittene om kilder og grundbegreber samt definitioner.

Hæftet er udarbejdet i Danmarks Statistiks 1. kontor i afdelingen for den løbende befolkningsstatistik under ledelse af fuldmægtig Anita Lange.

Danmarks Statistik i februar 1992

Hans E. Zeuthen

Lene Skotte

PREFACE

Befolkningens bevægelser (Vital Statistics) is an annual publication which appeared for the first time in the series Statistiske Meddelelser (Statistical Reports) with data for the period 1931–1933. A list of earlier editions is shown on page 198.

The publication presents information about events such as births, deaths, marriages, divorces, migrations, abortions and adoptions, as well as information about the size and composition of the Danish population at person, family and household levels. A particular chapter deals with foreign nationals.

Statistics for the Faroe Islands and Greenland are given in separate chapters.

The first part of the text section of this publication deals with Population trends in 1990 (by Professor Poul Chr. Matthiessen). Moreover the text section outlines the concepts and sources of Danish vital statistics.

Annex 1 gives concise definitions of some important statistical concepts used, and Annex 2 describes calculation techniques involved in measuring demographic components.

Annex 3 contains a *summary in English* of that part of the text section which deals with concepts and sources.

This publication has been prepared by Danmarks Statistik's 1st Division in the section for vital statistics – Ms. Anita Lange being in charge of the work.

Danmarks Statistik, February 1992

Hans E. Zeuthen

Lene Skotte

Indhold

Tekstafdeling

Emneartikler	12
1. Befolkningsudviklingen	13
2. Befolkningsstatistikens grundbegreber og kilder.	18
2.1. Fødsler	18
2.2. Legale aborter	19
2.3. Dødsfald	19
2.4. Vielser	20
2.5. Opløste ægteskaber	20
2.6. Registreret partnerskab	21
2.7. Indenlandske flytninger	21
2.8. Udenlandske vandringer	21
2.9. Hele befolkningen	22
2.10. Familier og husstande	22
2.11. Udenlandske statsborgere	22
2.12. Befolkningsregnskaber	22
2.13. Adoptioner	23
2.14. Færøerne	23
2.15. Grønland	23
3. Opgørelsesmåde for CPR-baseret statistik	24
4. Supplerende statistik	25

Tabelafdeling

A. Samlet oversigt

Tabel 1. Oversigt over befolkningens bevægelser	28
---	----

B. Fødsler

Tabel 2. Antal fødte 1931–1990	32
Tabel 3. Antal fødte 1990 fordelt efter fødsels- måned	32
Tabel 4. Fertilitets- og reproduktionstallene 1931– 1990	33
Tabel 5. Antal levendefødte pr. 1 000 kvinder inden for étårs-aldersklasser for kvinder tilhørende generationerne 1935/36–1965/66.	34
Tabel 6. Antal levendefødte pr. 1 000 kvinder inden for aldersklasser for kvinder tilhørende generationerne 1935/36–1965/66 (kumulerede tal)	34
Tabel 7. Andelen af kvinder i generationerne 1945–1970 med mindst ét levendefødt barn (pr. 1 000 kvinder)	36
Tabel 8. Andelen af kvinder i 25-, 30-, 35- og 40-års alderen fra generationerne 1949– 1965 fordelt efter antal levendefødte (pr. 1 000 kvinder)	36

Contents

Text section

Special articles	
1. Population trends	
2. Concepts and sources of vital statistics	
2.1 Births	
2.2 Legal abortions	
2.3 Deaths	
2.4 Marriages	
2.5 Dissolution of marriages	
2.6 Registered partnership	
2.7 Internal migrations	
2.8 External migrations	
2.9 Total population	
2.10. Families and households	
2.11 Foreign nationals	
2.12 Population accounts	
2.13 Adoptions	
2.14 Faroe Islands	
2.15 Greenland	
3. The production of CPR based statistics	
4. Supplementary statistics	

Tables section

A. General survey

Table 1. Summary vital statistics	
-----------------------------------	--

B. Births

Table 2. Births 1931–1990	
Table 3. Births 1990 by month	
Table 4. Fertility and reproduction rates 1931– 1990	
Table 5. Live births per 1 000 women, specific for age of women born 1935/36–1965/66	
Table 6. Live births per 1 000 women, specific for age of women born 1935/36–1965/66 (cumulative figures)	
Table 7. Women born 1945–1970 having had at least one live birth (per 1 000 women)	
Table 8. Women born 1949–1965, by number of live births ever, at the ages of 25, 30, 35 and 40 years (per 1 000 women)	

Tabel 9. De aldersbetingede fertilitetskvotienter på étårs-aldersklasser 1980–1990	38
Tabel 10. Antal levendefødte efter moderens alder og de aldersbetingede fertilitetskvotienter 1990, fordelt efter amter mv.	39
Tabel 11. De aldersbetingede fertilitetskvotienter i og uden for ægteskab 1974–1990	40
Tabel 12. Antal levendefødte 1990 fordelt efter moderens ægteskabelige stilling og alder	40
Tabel 13. Antal levende- og dødfødte 1990, fordelt efter moderens alder og enkelt- eller flerfødte	41
Tabel 14. Antal levendefødte i ægteskab 1990, fordelt efter moderens og faderens alder	42
Tabel 15. Antal levendefødte 1990 fordelt efter moderens alder og levendefødt nummer	42
Tabel 16. Antal levende- og dødfødte 1990, fordelt efter fødselsvægt og enkelt- og flerfødte	43
Tabel 17. Antal levende- og dødfødte 1990, fordelt efter fødselslængde og enkelt- eller flerfødte	43
Tabel 18. Antal enkeltfødsler og flerfødsler 1931–1990	44
Tabel 19. Antal enkelt- og flerfødsler 1982–1990, fordelt efter børnenes køn	44
Tabel 20. Antal flerfødsler 1951–1990 fordelt efter moderens alder	45
Tabel 21. Antal fødte drenge pr. 1 000 fødte piger 1931–1990	45

C. Legale aborter

Tabel 22. Antal legale aborter og den generelle abortkvotient 1949–1990	48
Tabel 23. Antal legale aborter 1990 fordelt efter kvindens alder og bopæl	48
Tabel 24. De aldersbetingede legale abortkvotienter 1990 fordelt efter kvindens bopæl	49
Tabel 25. De aldersbetingede legale abortkvotienter 1975–1990	49
Tabel 26. Antal legale aborter 1990 fordelt efter kvindens alder og ægteskabelige stilling	50
Tabel 27. De aldersbetingede legale abortkvotienter 1990 fordelt efter kvindens ægteskabelige stilling	50
Tabel 28. Legale aborter i pct. af legale aborter og fødsler	50

Table 9. Age-specific fertility rates 1980–1990	
Table 10. Live births by age of mother and age-specific fertility rates 1990 by counties	
Table 11. Age-specific fertility rates for married women and for other women 1974–1990	
Table 12. Live-births 1990 by marital status and age of mother	
Table 13. Live births and stillbirths 1990, by age of mother, single delivery and multiple delivery	
Table 14. Live births to married women, 1990, by age of mother and father	
Table 15. Live births 1990 by live-birth order and age of mother	
Table 16. Live births and stillbirths 1990 by single delivery, multiple delivery and birth weight	
Table 17. Live births and stillbirths 1990, by single delivery, multiple delivery and birth length	
Table 18. Single deliveries and multiple deliveries 1931–1990	
Table 19. Single deliveries and multiple deliveries, 1982–1990, by sex	
Table 20. Multiple deliveries 1951–1990 by age of mother	
Table 21. Male births per 1 000 female births 1931–1990	

C. Legal abortions

Table 22. Legal abortions and general abortion rate 1949–1990	
Table 23. Legal abortions 1990 by age and residence of the woman	
Table 24. Age-specific legal abortion rates 1990 by residence of the woman	
Table 25. Age-specific abortion rates 1975–1990	
Table 26. Legal abortions 1990 by age and marital status of the woman	
Table 27. Age-specific legal abortion rates 1990 by marital status of the woman	
Table 28. Legal abortions as a percentage of legal abortions and births	

D. Dødsfald

Tabel 29. Dødeligheden 1931–1990	52
Tabel 30. Middellevetider for 0-, 1-, 50- og 65-årige mænd og kvinder 1931–1990	52
Tabel 31. Antal døde fordelt efter døds måned ...	53
Tabel 32. Antal døde pr. 1 000 personer 1990 ...	53
Tabel 33. Antal døde pr. 1 000 personer i hver aldersklasse	54
Tabel 34. Indeks for dødeligheden i visse aldersgrupper 1931–1990	54
Tabel 35. Antal døde i 1. leveår 1990, fordelt efter levetid	55
Tabel 36. De enkelte fødselskuld's dødelighed i 1. leveår 1961–1989	55
Tabel 37. Antal døde og antal døde pr. 1 000 personer 1990 fordelt efter amter mv. samt køn og alder	56
Tabel 38. Dødelighedstavle for årene 1986–1990.	58
Tabel 39. Dødelighedstavle for årene 1989–1990.	59
Tabel 40. Antal døde 1990 fordelt efter køn, alder og dødsårsag	60
Tabel 41. Antal døde pr. 100 000 personer 1990 fordelt efter køn, alder og dødsårsag...	64

D. Deaths

Table 29. Mortality 1931–1990	
Table 30. Expectation of life at ages 0, 1, 50 and 65 years, by sex, 1931–1990	
Table 31. Deaths by month of death	
Table 32. Deaths per 1 000 population 1990	
Table 33. Deaths per 1 000 population by age	
Table 34. Index of mortality in selected age groups 1931–1990	
Table 35. Infant deaths 1990 by age	
Table 36. Cohort infant mortality rates 1961–1989	
Table 37. Deaths: actual number and number per 1 000 population, 1990, by counties, sex and age	
Table 38. Life table for the years 1986–1990	
Table 39. Life table for the years 1989–1990	
Table 40. Deaths 1990 by sex, age and cause of death	
Table 41. Deaths per 100 000 population, 1990, by sex, age and cause of death	

E. Vielser

Tabel 42. Antal vielser fordelt efter vielsesmåned	70
Tabel 43. Antal vielser 1990 fordelt efter parternes ægteskabelige stilling før vielsen	70
Tabel 44. Antal vielser 1990 fordelt efter parternes alder og ægteskabelige stilling før vielsen	71
Tabel 45. Antal vielser 1990 fordelt efter de viedes indbyrdes alder og ægteskabelige stilling før vielsen	71
Tabel 46. Antal viede 1990 pr. 1 000 personer fordelt efter køn, civilstand og alder...	73
Tabel 47. Antal viede pr. 1 000 ikke-gifte 1980–1990 fordelt efter køn og alder	73
Tabel 48. Vielsestavler for hidtil ugifte personer for årene 1981–1990	74
Tabel 49. Antal viede 1990 fordelt efter mandens og kvindens bopælsamt, og vielsesmyndighed	76

E. Marriages

Table 42. Marriages by month	
Table 43. Marriages 1990 by previous marital status of both spouses	
Table 44. Marriages 1990 by age and previous marital status of both spouses	
Table 45. Marriages 1990 by age and previous marital status of both spouses	
Table 46. Persons marrying 1990 per 1 000 population, by sex, marital status and age	
Table 47. Persons marrying per 1 000 non-married 1980–1990, by sex and age	
Table 48. Marriage tables for never-married persons 1981–1990	
Table 49. Persons marrying in 1990, by husband's and wife's counties of residence and by type of marriage ceremony	

F. Opløste ægteskaber

Tabel 50. Antal indgåede og opløste ægteskaber 1965–1990	78
Tabel 51. Antal skilsmisser fordelt efter ægtefællernes alder	78
Tabel 52. Antal skilsmisser fordelt efter ægteskabets varighed og hustruens og mandens alder	79
Tabel 53. Skilsmisser 1989 og 1990 fordelt efter vielsesår, antal og antal pr. 10 000 vielser i vielsesåret	80
Tabel 54. Antal skilsmisser fordelt efter ægteskabets varighed.....	81
Tabel 55. Antal fraskilte pr. 1 000 gifte 1980–1990 fordelt efter køn og alder	81
Tabel 56. Antal ægteskaber opløst i 1990 ved den ene ægtefælles død, fordelt efter ægtefællernes alder ved dødsfaldet	82
Tabel 57. Ægteskabsopløsningstavler for ægteskaber indgået i 1950, 1955, 1960, 1965, 1970, 1975, 1980 og 1985	83

G. Registreret partnerskab

Tabel 58. Antal indgåede og opløste registrerede partnerskaber 1989–1990.....	88
Tabel 59. Antal indgåede registrerede partnerskaber 1990 fordelt efter køn og ældste persons bopæl	88
Tabel 60. Antal personer pr. 1. januar 1991 med civilstand: registreret partnerskab, opløst partnerskab eller længstlevende af 2 partnere, fordelt efter alder	88

H. Indenlandske flytninger

Tabel 61. Antal tilflyttede til de enkelte amter 1990, fordelt efter køn og alder	90
Tabel 62. Antal fraflyttede fra de enkelte amter 1990, fordelt efter køn og alder	92
Tabel 63. Antal nettotilflyttede til de enkelte amter 1990, fordelt efter køn og alder	94
Tabel 64. Antal amtskommunale flytninger 1990 fordelt efter kombineret til- og fraflytningsamt.....	96
Tabel 65. Samtlige indenlandske flytninger 1990 fordelt efter køn og alder	96
Tabel 66. Antal flyttede personer 1990 fordelt efter antal flytninger og flyttetype.....	97
Tabel 67. Antal flyttede personer 1990 opdelt på køn og aldersgrupper. Relativ fordeling	98

F. Dissolution of marriages

Table 50. Marriages contracted and dissolved 1965–1990	78
Table 51. Divorces by age of both spouses	78
Table 52. Divorces by duration of marriage and age of wife and husband	79
Table 53. Divorces 1989 and 1990 by year of marriage and per 10 000 marriages	80
Table 54. Divorces by duration of marriage	81
Table 55. Persons getting divorced per 1 000 married 1980–1990, by sex and age	81
Table 56. Marriages dissolved in 1990 through the death of one of the spouses, by age of spouses at time of death	82
Table 57. Dissolution tables for marriages contracted in 1950, 1955, 1960, 1965, 1970, 1975, 1980 and 1985	83

G. Registered partnership

Table 58. Registered partnerships contracted and dissolved 1989–1990	88
Table 59. Registered partnerships contracted in 1990 by sex and the oldest person's county of residence	88
Table 60. Persons at 1 January 1991 with marital status: registered partnerships, cancelled partnerships or surviving partner, by age	88

H. Internal migrations

Table 61. Internal migration into counties, 1990, by sex and age	90
Table 62. Internal migration out of counties, 1990, by sex and age	92
Table 63. Net internal migration into counties, 1990, by sex and age	94
Table 64. Inter-county migration, 1990, by counties moved out of and into	96
Table 65. Internal migration, 1990, by sex and age	96
Table 66. Migrators, 1990, by number of migrations and type of migration	97
Table 67. Migrators, 1990, by sex and age in percent	98

I. Udenlandske vandringer

Tabel 68. Antal indvandrede 1990 fordelt efter fraflytningsland, køn, alder og statsborgerskab	100
Tabel 69. Antal udvandrede 1990 fordelt efter tilflytningsland, køn, alder og statsborgerskab	106
Tabel 70. Ind- og udvandrede 1990 fordelt efter køn og statsborgerskab	112
Tabel 71. Varige vandringer 1989 fordelt efter køn og statsborgerskab	113

J. Hele befolkningen

Tabel 72. Befolkningens fordeling efter køn, alder og ægteskabelig stilling pr. 1. januar 1991	116
Tabel 73. Folketallet pr. 1. juli 1990 efter køn, alder og ægteskabelig stilling	119
Tabel 74. Personer fordelt efter alder og fødeland pr. 1. januar 1991	122

K. Familier og husstande

Tabel 75. Familier pr. 1. januar 1985–1991	124
Tabel 76. Familier pr. 1. januar 1991 fordelt efter antal personer i familien	124
Tabel 77. Familier pr. 1. januar 1991 i de enkelte amter fordelt efter antal børn	125
Tabel 78. Husstande pr. 1. januar 1985–1991	127
Tabel 79. Husstande pr. 1. januar 1991 fordelt efter antal personer i husstanden	127

L. Udenlandske statsborgere

Tabel 80. Antal udenlandske statsborgere fordelt efter køn, alder og statsborgerskab pr. 1. januar 1991	130
Tabel 81. Antal udenlandske statsborgere fordelt efter statsborgerskab pr. 1. januar 1982–1991	132
Tabel 82. Antal udenlandske statsborgere fordelt efter køn, alder og ægteskabelig stilling pr. 1. januar 1991	133
Tabel 83. Antal udenlandske statsborgere i de enkelte amter mv. fordelt efter udvalgte nationaliteter pr. 1. januar 1991	133
Tabel 84. Naturalisationer 1990	134
Tabel 85. Befolkningsregnskab 1990 for udenlandske statsborgere i Danmark	135
Tabel 86. Fertilitets- og reproduktionstallene 1990 fordelt efter moderens statsborgerskab ..	136
Tabel 87. Givne opholdstilladelser til flygtninge, fordelt efter statsborgerskab	136

I. External migrations

Table 68. Immigrants, 1990, by sex, age, citizenship and country of last permanent residence	
Table 69. Emigrants, 1990, by sex, age, citizenship and country of intended future residence	
Table 70. Immigration and emigration, 1990, by sex and citizenship	
Table 71. Long Term Migration, 1989, by sex and citizenship	

J. Total population

Table 72. The population at 1 January 1991, by sex, age and marital status	
Table 73. Population at 1 July 1990, by sex, age and marital status	
Table 74. Persons by age and place of birth at 1st January 1991	

K. Families and households

Table 75. Families at 1 January 1985–1991	
Table 76. Families at 1 January 1991, by family size	
Table 77. Families of counties by number of children at 1 January 1991	
Table 78. Households at 1 January 1985–1991	
Table 79. Households at 1 January 1991, by household size	

L. Foreign Nationals

Table 80. Foreign nationals resident in Denmark at 1 January 1991, by sex, age and citizenship	
Table 81. Foreign nationals resident in Denmark at 1 January 1982–1991, by citizenship	
Table 82. Foreign nationals resident in Denmark at 1 January 1991, by sex, marital status and age	
Table 83. Foreign nationals resident in Danish counties at 1 January 1991, by selected citizenship countries	
Table 84. Naturalisations 1990	
Table 85. Population accounts 1990 for foreign nationals resident in Denmark	
Table 86. Fertility and reproduction rates 1990 by citizenship of mother	
Table 87. Residence permits granted to refugees, by citizenship	

M. Befolkningsregnskaber

Tabel 88. Befolkningsregnskab 1990 for mænd og kvinder fordelt efter fødselsår og alder	138
Tabel 89. Befolkningsregnskab 1990 for kommuner og amter	148

N. Adoptioner

Tabel 90. Antal adoptioner 1969–1990 fordelt efter adoptionens art og barnets køn	162
Tabel 91. Antal adoptioner 1990 fordelt efter barnets køn og fødeland	162
Tabel 92. Antal adoptioner 1990 fordelt efter adoptionens art og barnets alder ved adoptionen	163
Tabel 93. Antal ikke-familieadoptioner 1990 fordelt efter adoptivmoderens og barnets alder ved adoptionen	163

O. Færøerne

Tabel 94. Oversigt over befolkningens bevægelser 1931–1990. Færøerne	166
Tabel 95. Fertilitets- og reproduktionstallene 1961/65–1990. Færøerne	167
Tabel 96. De aldersbetingede fertilitetskvotienter i og uden for ægteskab 1961/65–1971/75. Færøerne	167
Tabel 97. Antal levendefødte i og uden for ægteskab 1990 fordelt efter moderens alder. Færøerne	168
Tabel 98. Antal døde 1986–1990 fordelt efter køn og alder. Færøerne	168
Tabel 99. Antal døde pr. 1 000 personer i hver aldersklasse 1971/75–1986/90. Færøerne	169
Tabel 100. Børnedødeligheden fordelt efter levetid 1961/65–1986/90. Færøerne	169
Tabel 101. Dødsårsagerne 1990. Færøerne	170
Tabel 102. Dødelighedstavler for årene 1971–1990. Færøerne	171
Tabel 103. Antal vielser 1990 fordelt efter de viedes indbyrdes alder. Færøerne	172
Tabel 104. Befolkningens fordeling efter køn og alder pr. 1. januar 1991. Færøerne	172
Tabel 105. Middelfolketal 1990 efter køn og alder. Færøerne	173

M. Population Accounts

Table 88. Population accounts 1990 for males and females analysed by year of birth and age	
Table 89. Population accounts 1990 for municipalities and counties	

N. Adoptions

Table 90. Adoptions 1969–1990 by type and by sex	
Table 91. Adoptions 1990 by sex and country of birth	
Table 92. Adoptions 1990 by type and by age of child	
Table 93. Non-family adoptions 1990, by age of adoptive mother and child	

O. Faroe Islands

Table 94. Summary vital statistics 1931–1990. Faroe Islands	
Table 95. Fertility and reproduction rates 1961/65–1990. Faroe Islands	
Table 96. Age-specific fertility rates for married women and for other women 1961/65–1971/75. Faroe Islands	
Table 97. Live births to married women and to other women in 1990, by age of mother. Faroe Islands	
Table 98. Deaths 1986–1990 by sex and age. Faroe Islands	
Table 99. Deaths per 1 000 population by age 1971/75–1986/90. Faroe Islands	
Table 100. Infant mortality rates by age 1961/65–1986/90. Faroe Islands	
Table 101. Causes of death 1990. Faroe Islands	
Table 102. Life tables for the years 1971–1990. Faroe Islands	
Table 103. Marriages 1990 by age of both spouses. Faroe Islands	
Table 104. The population at 1 January 1991 by sex and age. Faroe Islands	
Table 105. Mean population 1990, by sex and age. Faroe Islands	

P. Grønland

Tabel 106. Oversigt over befolkningens bevægelser 1931–1990. Grønland	176
Tabel 107. Fertilitets- og reproduktionstallene 1961/65–1990. Grønland	177
Tabel 108. De aldersbetingede fertilitetskvotienter i og uden for ægteskab 1961/65–1986/90. Grønland	177
Tabel 109. Antal levendefødte i og uden for ægteskab 1990 fordelt efter moderens alder. Grønland	178
Tabel 110. Antal døde 1986–1990 fordelt efter køn og alder. Grønland	178
Tabel 111. Antal døde pr. 1 000 personer i hver aldersklasse 1971/75–1986/90. Grønland	179
Tabel 112. Børnedødeligheden fordelt efter levetid 1961/65–1986/90. Grønland	179
Tabel 113. Dødsårsagerne 1990. Grønland	180
Tabel 114. Dødelighedstavler for årene 1966–1985. Grønland	181
Tabel 115. Antal vielser 1990, fordelt efter de vides indbyrdes alder. Grønland	182
Tabel 116. Familier pr. 1. januar 1991, fordelt efter antal personer. Grønland	182
Tabel 117. Befolkningens fordeling efter køn, alder og ægteskabelig stilling pr. 1. januar 1991. Grønland	183
Tabel 118. Middelfolketal 1990 efter køn, alder og ægteskabelig stilling. Grønland	184

Q. Bilag

Bilag 1: Ordforklaringer	186
Bilag 2: Teknisk beskrivelse af beregningsmetoder	189
Bilag 3: Summary in English	191
Bilag 4: Tidligere publikationer om befolkningens bevægelser	198
Bilag 5: Danmarks Statistik informerer	199
Bilag 6: Danmarks Statistiks publikationer ...	200

Signaturforklaring

Gentagelse	»
Nul	–
Mindre end ½ af den anvendte enhed	{ 0, 0,5
Anvendes i rubrikker, hvor der efter sagens natur ikke kan forekomme tal	•
Oplysninger foreligger ikke
Anføres ved foreløbige eller anslåede tal	*

P. Greenland

Table 106. Summary vital statistics 1931–1990. Greenland	
Table 107. Fertility and reproduction rates 1961/65–1990. Greenland	
Table 108. Age-specific fertility rates for married women and for other women 1961/65–1986/90. Greenland	
Table 109. Live births to married women and to other women in 1990, by age of mother. Greenland	
Table 110. Deaths 1986–1990 by sex and age. Greenland	
Table 111. Deaths per 1 000 population by age 1971/75–1986/90. Greenland	
Table 112. Infant mortality rates by age 1961/65–1986/90. Greenland	
Table 113. Causes of death 1990. Greenland	
Table 114. Life tables for the years 1966–1985. Greenland	
Table 115. Marriages 1990 by age of both spouses. Greenland	
Table 116. Families at 1 January 1991, by family size. Greenland	
Table 117. The population at 1 January 1991 by sex, age and marital status. Greenland	
Table 118. Mean population 1990, by sex, age and marital status. Greenland	

Q. Annexes

Annex 1: Concepts and definitions
Annex 2: Description of computation methods
Annex 3: Summary in English
Annex 4: Earlier publication about vital statistics
Annex 5: Informations about Danmarks Statistik
Annex 6: Publication of Danmarks Statistik

Explanation of symbols

Repetition
Nil
Less than half of unit employed
Not applicable
Data not available
Provisional or estimated figures

I serien Befolkningens Bevægelser er der siden 1975 udover den årlige artikel vedrørende befolkningsudviklingen bragt følgende artikler:

- 1975 Papirløse samlivsforhold
Udviklingen i antal legale aborter
- 1976 Nedgangen i fødselstallet
Dødeligheden i 1976
- 1977 Familiedannelse og -opløsning efter 1965
- 1978 Vandringerne mellem Danmark og udlandet 1971–1978
Udenlandske statsborgere i Danmark 1968–1979
- 1979 Udenlandske statsborgere og personer født i udlandet
- 1980 Indenlandske vandringer
Familie- og husstandsstatistik
- 1981 Nedgangen i fødselstallet
- 1983 Genvandringer
- 1984 Skilsmisser og børn i skilsmisser 1984
- 1985 Børn født uden for ægteskab
- 1986 Ændringer i Befolkningens køns- og alderssammensætning
i perioden 1971–1987
- 1987 Fertilitetsudviklingen i Danmark
Indenlandske flytninger 1971–1987
- 1988 Familiedannelse og opløsning siden 1960
- 1989 Genvandringer 1973–1989

1. Befolkningsudviklingen i 1990

1.1. Befolkningstilvæksten

Den 1. januar 1990 var folketallet i Danmark 5 135 409. I løbet af 1990 voksede befolkningen med 11 060, således at den pr. 1. januar 1991 udgjorde 5 146 469 personer. Stigningen i folketallet var resultatet af et fødselsoverskud på 2 507 og et indvandringsoverskud på 8 332, hertil kommer en korrektion på 221 personer. Fødselsoverskuddet fremkommer som forskellen mellem antallet af levende-

fødte og døde, som i 1990 var henholdsvis 63 433 og 60 926. Medens den årlige befolkningstilvækst i perioden 1960-1966 ret konstant udgjorde 0,8 pct., faldt den i løbet af årene 1967-1980 til næsten nul. Befolkningstilvæksten var negativ fra 1981 til 1984. Siden da har der været en beskedent tilvækst. Udviklingen i befolkningstilvæksten og dens bestanddele fremgår af figur 1 og af tabel 1 i tabelafsnittet.

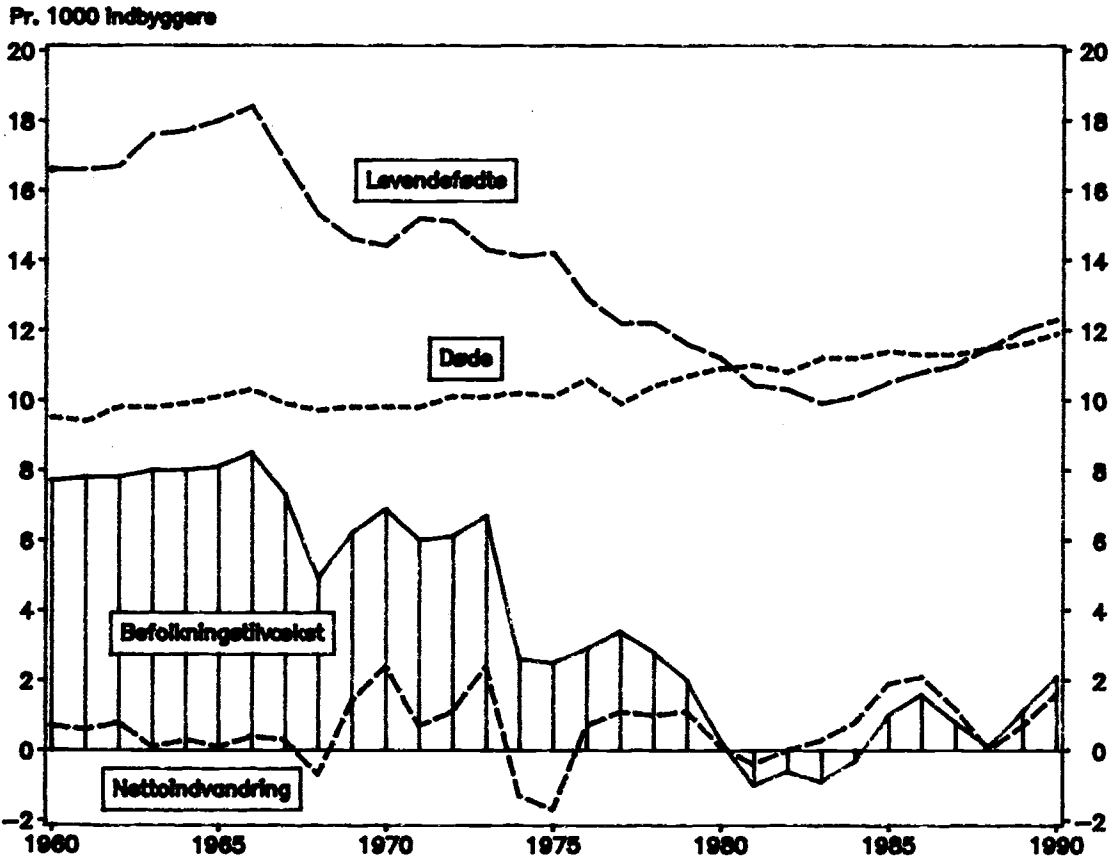

Figur 1. Befolkningstilvæksten og dens bestanddele 1960-1990

1.2. Fertiliteten

I 1990 fortsatte stigningen i fødselstallet fra 1989, således at antallet af levendefødte i 1990 udgjorde 63 433 mod 61 351 året før, dvs. en forøgelse på 3,4 pct. Som det fremgår af tabel I, steg den samlede fertilitet (dvs. det gennemsnitlige antal levendefødte pr. 1 000 kvinder) fra 1 621 i 1989 til 1 668 i 1990. Denne stigning er først og fremmest fremkommet ved en fertilitetsopgang i aldersklasserne over 25 år. Fertilitetsstigningen gjorde sig stort set gældende for alle levendefødtnumre. I 1990 udgjorde andelen af levendefødte med fødselsnummer et og to henholdsvis 47,0 pct. og 35,5 pct. af samtlige levendefødte. Den gennemsnitlige alder for førstegangsfødende mødre var 26,4 år i 1990 mod 26,2 år i 1989.

Medens den samlede fertilitet steg med 2,9 pct. for landet som helhed, var der tale om et fald i Københavns og Frederiksberg kommuner samt i to af landets amter.

Fertilitetsniveauet udviste også i 1990 en betydelig geografisk variation, nemlig fra værdier af den samlede fertilitet på 1 301 i Frederiksberg Kommune til 1 946 i Viborg Amt.

Andelen af levendefødte uden for det legale ægteskab steg fra 46,1 pct. i 1989 til 46,4 pct. i 1990. Denne andel var meget forskellig fra område til område. Medens antallet af levendefødte uden for det legale ægteskab i Københavns Kommune udgjorde 53,2 pct., var andelen kun 38,1 pct. i Ringkøbing Amt.

Fertilitets- og dødelighedsniveauet i 1990 svarede til et nettoreproduktionstal på 798. Hvis en generation af kvinder skal kunne reproducere sig selv, må nettoreproduktionstallet være mindst 1 000. Nettoreproduktionstallet i 1990 lå således 20,2 pct. under reproduktionsgrænsen.

1.3. Dødeligheden

Der indtraf 60 926 dødsfald i 1990, dvs. 1 529 flere end i 1989. 84,8 pct. af dødsfaldene indtraf efter 60-års alderen. Ifølge dødelighedstavlen for 1989-90 udgjorde spædbørnsdødeligheden - dvs. dødeligheden i det første leveår - kun 8,6 promille for drenge og 7,1 promille for piger. 61,1 pct. af dødsfaldene blandt døde under 1 år fandt sted i den første levemåned. Andelen af døde fra fødslen til 50-års fødselsdagen er nu så lav som 7,9 og 4,9 pct. for henholdsvis mænd og kvinder.

Middellevetiden for 0-årige mænd og kvinder var i samme periode henholdsvis 72,0 og 77,7 år. I 60-års alderen kunne en mand forvente at leve endnu 17,5 år, hvorimod en kvinde kunne påregne 21,7 år, dvs. 4,2 år mere.

Figur 2 viser mændenes overdødelighed i de forskellige aldre. Drengenes spædbørnsdødelighed er 12 pct. højere end pigernes. Mændenes overdødelighed aftager i den næste aldersklasse for at øges stærkt efter 15-års alderen, således at mændenes dødelighedsniveau er 2-3 gange højere end kvindernes i aldersklassen 15-34 år. I de følgende aldersklasser formindskes overdødeligheden, for igen at øges efter 55-års alderen. Mellem 60- og 80-års alderen er mændenes dødelighed 60-70 pct. højere end kvindernes.

1.4. Vielser og skilsmisser

Antallet af vielser steg fra 30 894 i 1989 til 31 513 i 1990, dvs. med 2,0 pct. Stigningen i antallet af vielser, hvor begge parter var ugifte før vielsen, var 2,2 pct. I 1990 udgjorde disse vielser 62,3 pct. af samtlige vielser. Den gennemsnitlige vielsesalder ved første ægteskab steg fra 1989 til 1990, nemlig fra 29,8 år til 30,2 år for mænd og fra 27,4 år til 27,6 år for kvinder.

Vielsesniveauet i 1990 svarede til, at blandt 10 000 ugifte 18-årige mænd ville kun 8,8 pct. have indgået ægteskab inden 25-års alderen. I 50-års alderen ville andelen af ugifte stadig udgøre 32,1 pct. Blandt 10 000 15-årige ugifte kvinder ville kun 20,0 pct. være indtrådt i ægteskab inden 25-års alderen, og 25,9 pct. ville stadig være ugifte i 50-års alderen.

Tabel I. Fertilitets- og reproduktionstallene 1989 og 1990

	1989	1990	Ændring 1989-90
			pct.
<i>Aldersbetingede fertilitetskvotienter</i>			
<i>Moderens alder:</i>			
15-19 år.....	9,3	9,1	- 2,2
20-24 ».....	71,5	71,4	2,5
25-29 ».....	131,6	134,8	2,3
30-34 ».....	82,6	86,9	5,2
35-39 ».....	25,4	27,3	7,5
40-44 ».....	3,6	3,9	2,8
45-49 ».....	0,1	0,1	1
<i>Generel</i>			
<i>fertilitetskvotient</i>	47,1	48,5	3,0
<i>Samlet fertilitet</i>	1 621	1 668	2,9
<i>Bruttoreproduktionstal</i>	789	815	3,3
<i>Nettoreproduktionstal</i>	777	798	2,7

Kilde: Tabel 4.

¹ For få observationer.

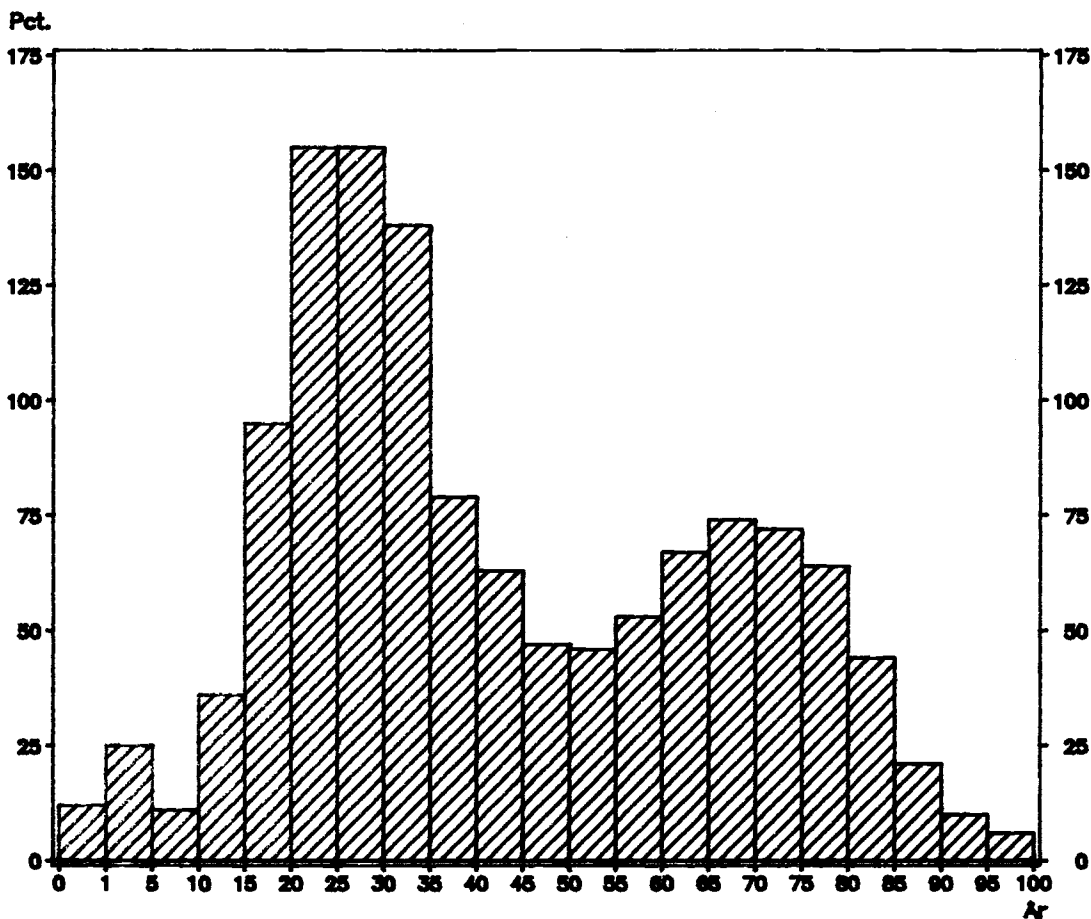

Figur 2. Mændenes procentvise overdødelighed i forhold til kvindernes 1989-1990

Antallet af skilsmisser faldt fra 15 152 i 1989 til 13 731 i 1990. Da der i 1990 opløstes 24 534 ægteskaber ved en af ægtefællernes død, udgjorde det samlede antal opløste ægteskaber i alt 38 265.

1.5. Registrerede partnerskaber

Lov om registreret partnerskab trådte i kraft den 1. oktober 1989. Loven giver mulighed for at 2 personer af samme køn kan indgå i ægteskabs-lignende forhold, med samme retsvirkninger som gælder for ægteskaber. Vigtigste undtagelse herfra er retten til adoption.

I 1990 blev der registreret 428 partnerskaber og 9 blev ophævet. Løjnefaldende var det at godt 73 pct. af

de registrerede partnerskaber er indgået mellem mænd. Mens registrerede partnerskaber mellem mænd fortrinsvis ses i Hovedstadsregionen (godt 74 pct.) gælder det ikke i samme grad for kvinder, godt 61 pct. havde bopæl i Hovedstadsregionen.

I tabeller med civilstandsoplysninger er personer med registreret partnerskab henført til ugifte. Fra og med 1. januar 1992 vil denne rubricering blive ændret og partnerskaber, ophævede partnerskaber samt længstlevende af 2 partnere vil blive henført under de respektive civilstande som gælder for ægteskaber, dvs. gift, fraskilt, enke/enkemand.

1.6. Flytninger inden for landets grænser

Antallet af flytninger inden for landets grænser udgjorde 850 828 i 1990, heraf var 536 372 flytninger inden for samme kommune. Mændene tegnede sig for 51,7 pct. af det samlede antal flytninger, idet mandsandelen stort set var ens blandt flytninger inden for og mellem kommuner. Mere end halvdelen af samtlige flytninger fandt sted i aldersklassen 15–29 år.

Antallet af flytninger i 1990 var 2,5 pct. højere end året før, og forøgelsen har gjort sig gældende både blandt flytninger mellem og inden for kommuner.

Københavns og Frederiksberg Kommune udviste hhv. et tilflytningsoverskud. Bortset fra Københavns og Bornholms Amt havde alle Øernes amter tilflytningsoverskud. Amterne i Jylland havde et fraflytningsoverskud med undtagelse af Vejle og Århus Amt.

1.7. Vandringer mellem Danmark og udlandet samt antallet af udenlandske statsborgere

I 1990 indvandrede 40 715 personer til Danmark, medens 32 383 udvandrede. Indvandringsoverskudet udgjorde således 8 332 personer og fremkom på grundlag af et udvandringsoverskud af danske statsborgere på 2 528 og et indvandringsoverskud af udenlandske statsborgere på 10 860. I forhold til 1989 er der i 1990 sket en forøgelse af det samlede indvandringsoverskud på 4 890, som både skyldes et mindre udvandringsoverskud af danske statsborgere og et større indvandringsoverskud af udenlandske statsborgere. I 1990 var der et indvandringsoverskud på mere end 500 udenlandske statsborgere fra hvert af følgende 4 lande:

Land	Indvandringsoverskud
Tyrkiet	945
Vietnam	649
Iran	569
Libanon	503

Den 1. januar 1991 var der i Danmark i alt 160 641 udenlandske statsborgere mod 150 644 året før. Antallet af udenlandske statsborgere udgjorde mere end 5 000 for hvert af følgende 9 lande:

Land	Antal pr. 1. januar 1991
Tyrkiet	29 680
Norge	10 233
UK	10 226
Jugoslavien	10 039
Iran	8 977
Tyskland	8 437
Sverige	8 158
Pakistan	6 231
Sri Lanka	5 082

Stigningen i antallet af udenlandske statsborgere på 9 997 fremkom på grundlag af en tilgang på 13 380 og en afgang i form af naturalisationer (inklusive korrektioner) på 3 383. Tilgangen bestod af et fødselsoverskud på 2 520 og et indvandringsoverskud på 10 860. Det øgede antal udenlandske statsborgere skyldtes først og fremmest en stigning i antallet af statsborgere fra Tyrkiet (1 751), Iran (615), Libanon (585), Jugoslavien (504) og statsløse (1 194).

1.8. Befolkningens fordeling efter køn og alder

Befolkningstilvæksten i 1990 på godt 11 000 (fødselsoverskud + indvandringsoverskud + korrektioner) dækker over store forskelle fra aldersklasse til aldersklasse (tabel III).

Forøgelsen af antallet af 0–2-årige og 3–6-årige med henholdsvis 4,2 og 2,5 pct. skyldtes stigningen i fødselstallet fra og med 1984. På grund af fødselsnedgangen fra 1967–83 formindskedes antallet af personer i aldersklassen 7–15 år med 3,3 pct. Antallet af 80-årige og derover voksede med 2,1 pct.

Tabel II. Befolkningens fordeling på en række planlægningsrelevante aldersklasser 1. januar 1990 og 1991

Alder	Antal		Ændring	
	1990	1991	antal	pct.
0– 2 år	176 658	183 990	7 332	4,2
3– 6 »	214 826	220 236	5 410	2,5
7–15 »	560 833	542 178	÷ 18 655	÷ 3,3
16–19 »	294 870	295 546	676	0,2
20–66 »	3 186 795	3 199 822	13 027	0,4
67–79 »	513 021	512 262	÷ 759	÷ 0,1
80 år og derover .	188 406	192 435	4 029	2,1
I alt	5 135 409	5 146 469	11 060	0,2

I figur 3 er vist antallet af mænd pr. 100 kvinder.

Indtil 50-års alderen er der i hver eneste aldersklasse et mandsoverskud, som udgør 3–6 pct. Efter denne alder fremkommer et stadig voksende kvindeoverskud, således at der fx i aldersklassen 80–84 år kun er 54 mænd pr. 100 kvinder.

Det er mændenes overdødelighed, som bevirker at et drengoverskud ved fødslen efterhånden ændres til et stadig voksende kvindeoverskud.

Antal mænd pr. 100 kvinder

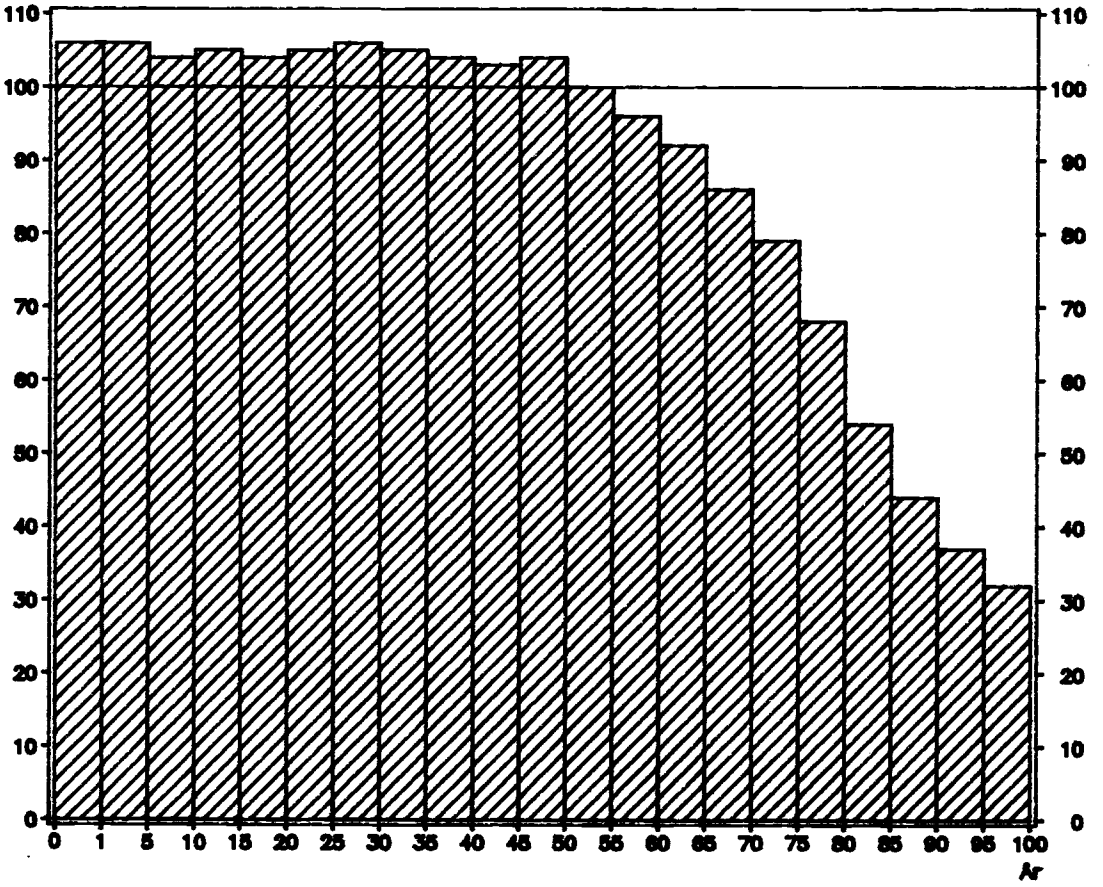

Figur 3. Antallet af mænd pr. 100 kvinder fordelt efter alder 1. januar 1991

2. Befolkningsstatistikens grundbegreber og kilder

Den befolkning, hvis størrelse, sammensætning og bevægelser søges belyst i dette hæfte, består af samtlige personer med *bopæl* i Danmark (i afsnittene om Færøerne og Grønland dog naturligvis personer med bopæl i disse lande). Derfor sker afgrænsningen af de forskellige grundbegreber – den samlede befolkning, fødsler, dødsfald m.v. – på grundlag af personernes bopæl, jævnfør de følgende afsnit.

Det bopælsbegreb, der benyttes i befolkningsstatistikken, er det af folkeregistrene anvendte. Begrebet er omtalt i lov om folkeregistrering (lov nr. 239 af 10. juni 1968), hvor dets indhold dog ikke er fastlagt. Indenrigsministeriet har i 1983 udgivet et hæfte: »Vejledning vedrørende registrering af bopæl i folkeregistrene og CPR«. Heri anføres følgende definition: »Ved en persons bopæl forstås i almindelighed det sted (bolig), hvor den pågældende regelmæssigt tager sin døgnhvile (nattesøvn eller tilsvarende hvile og opbevarer sit bohavn), når vedkommende ikke er midlertidigt fraværende på grund af ferie, forretningsrejse, sygdom eller lignende«.

Vejledningen opregner tillige retningslinier vedrørende afgørelsen af en lang række tvivlstilfælde, fx personer med flere boliger, værnepligtige, fængslede, sømænd, tilflyttede fra udlandet og personer, som tager længerevarende ophold andetsteds på grund af arbejdsforhold.

I nogle af opgørelserne i nærværende hæfte anvendes en geografisk inddeling i kommuner eller amter. Disse inddelinger er i alle tilfælde foretaget efter personernes bopæl på opgørelsestidspunktet eller, for bevægelsesstatistikken, på hændelsestidspunktet.

2.1. Fødsler

Et svangerskab kan afsluttes med en abort eller en *fødsel*.

Et svangerskab, der afsluttes inden den 29. uge, uden at fosteret viser tydelige tegn på liv (ånder, skrigger eller græder) betegnes som en abort. Alle andre svangerskabsafslutninger betegnes som fødsler.

Ved en fødsel kan komme ét eller flere børn (fødte) til verden.

For de fødtes vedkommende sondres mellem levendefødte og dødfødte. Statistikens kildemateriale vil nedenfor blive beskrevet for hver af disse to kategorier. Hovedparten af fødselsstatistikken be-

skæftiger sig udelukkende med begrebet levendefødte, som er det, der har betydning for befolkningens størrelse.

En levendefødt defineres som et barn, der kommer til verden med tydelige tegn på liv, dvs. ånder, skrigger eller græder.

Fødselsstatistikken tilstræber at belyse fertiliteten, dvs. den faktiske forøring blandt kvinder bosat i Danmark.

Nogle få af disse kvinders fødsler sker under midlertidigt ophold uden for landets grænser, men det er ikke muligt at indsamle oplysninger om disse fødsler, med mindre de indtræffer i Grønland.

Statistikken over *levendefødte* omfatter derfor kun levendefødte børn født i Danmark eller Grønland af mødre, der har bopæl i Danmark.

Statistikken over levendefødte bygger på Danmarks Statistiks medicinske fødsels- og dødsfaldsstatistikregister, som er baseret på oplysninger fra det centrale personregister (CPR) suppleret med oplysninger fra fødselsanmeldelserne.

For hvert levendefødt barn udfærdiger jordmoderen en anmeldelse, som afleveres til præsten i moderens bopælsogn (i Sønderjylland dog til personregisterføreren i moderens bopælskommune). Samtidig har forældrene til barnet pligt til at anmelde fødslen samme sted¹.

Præsten (personregisterføreren) anmelder fødslen til folkeregistret i moderens bopælskommune ved anvendelse af en særlig CPR-fødselsblanket. I folkeregistret kompletteres blanketten, hvorefter den indsendes til CPR.

Inden det levendefødte barn kan indføres i CPR, tildeles det et personnummer.

Fra CPR går en returmelding indeholdende personnummeret til folkeregistret og til præsten.

Fødselsanmeldelserne sendes af præsten til embedslægen på moderens bopælssted; endvidere sendes en del af fødselsanmeldelsen (den såkaldte medicinske del) direkte fra jordmoderen til embedslægen. Fra embedslægen videresendes fødselsanmeldelserne til Sundhedsstyrelsen, hvor de forsynes med kodetal for alle de relevante oplysninger. Den øvrige statistiske bearbejdelse foretages i Danmarks Statistik. Ved hjælp af edb-teknik kombineres CPR's og fødselsanmeldelsernes oplysninger om hvert enkelt levendefødt barn.

¹ For fødsler, hvor moderen har bopæl i Grønland eller på Færøerne, sker indberetningen til præsten i fødesognet (fødestedet).

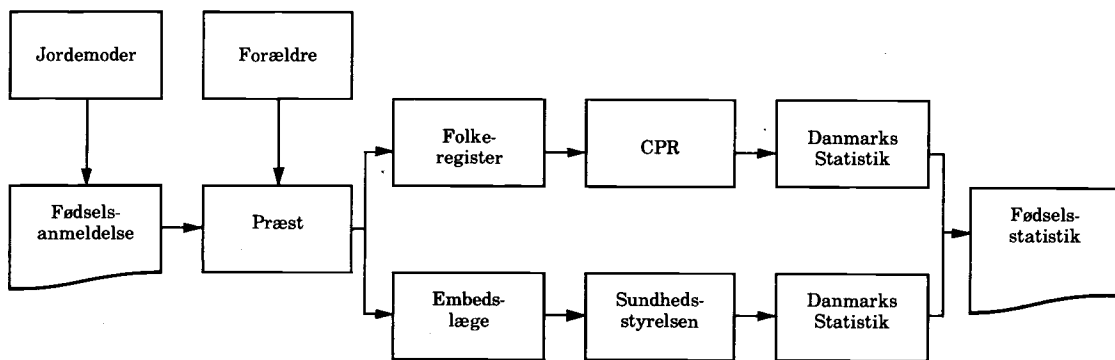

Indberetningssystemet er skematisk gengivet i ovenstående diagram.

En dødfødt defineres som et barn, der kommer til verden uden tydelige tegn på liv (dvs. uden at ånde, skribe eller græde) efter afslutningen af svangerskabets 28. uge.

Statistikken over dødfødte dækker dødfødsler i Danmark af mødre med bopæl i Danmark.

Dødfødte skal ikke optages i folkeregistret eller CPR, og grundlaget for statistikken er derfor alene fødselsanmeldelserne om dødfødte kombineret med dødsattester for dødfødte, udfærdiget af læger.

Begge dokumenter går via præst og embedslæge til Sundhedsstyrelsen, som koder alle oplysningerne. Den videre bearbejdelse forestås af Danmarks Statistik.

2.2. Legale aborter

Abortstatistikken omfatter fremkaldte, legale aborter (abortus provocatus legalis), foretaget på kvinder med bopæl i Danmark.

Et legalt abortindgreb vil sige et indgreb, der foretages i henhold til lov om svangerskabsafbrydelse. Ved den seneste lov herom (lov nr. 350 af 13. juni 1973), som trådte i kraft 1. oktober 1973, bestemtes det, at enhver kvinde med bopæl her i landet har ret til at få svangerskabet afbrudt inden udløbet af 12. svangerskabsuge.

Grundlaget for statistikken består i anmeldelser fra sygehusene til Sundhedsstyrelsen. Ethvert legalt abortindgreb skal foretages på et sygehus, og sygehuset skal i hvert tilfælde foretage en anmeldelse. Den statistiske bearbejdelse foretages af Sundhedsstyrelsen.

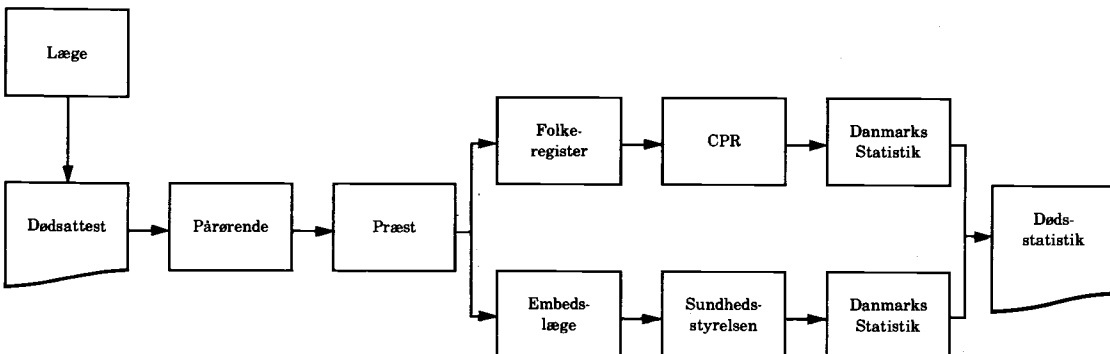

2.3. Dødsfald

Statistikken over døde omfatter alle dødsfald blandt personer med bopæl i Danmark, uanset om dødsfaldet indtræffer i Danmark eller i udlandet.

Statistikens grundlag er Danmarks Statistiks medicinske fødsels- og dødsfaldsstatistikregister, som modtager oplysninger fra CPR om dødsfald, suppleret med oplysninger om dødsårsag fra de originale dødsattester.

Ved alle dødsfald, der indtræffer i Danmark, udstedes en dødsattest (af en læge). Den afdødes pårørende anmelder dødsfaldet og afleverer dødsattesten til præsten i det sogn, hvor afdøde havde bopæl¹. Havde afdøde bopæl uden for de sønderjyske landsdele, indføres dødsfaldet i kirkebogen. Havde afdøde derimod bopæl i de sønderjyske landsdele, sker der ingen registrering i kirkebogen, idet dødsattesten videresendes til personregisterføreren i den kommune, hvor afdøde havde bopæl.

Præsten (i Sønderjylland personregisterføreren) anmelder dødsfaldet til folkeregistret i afdødes bopælskommune; herfra sker indberetning til CPR. Dødsattesterne sendes til embedslægen på bopælsstedet, der videresender til Sundhedsstyrelsen, hvor de forsynes med kodetal for alle de relevante oplysninger. Den øvrige statistiske bearbejdelse foretages i Danmarks Statistik, hvor man ved hjælp af edb-teknik kombinerer dødsattestens og CPR's oplysninger om hvert enkelt dødsfald.

Indberetningssystemets hovedtræk ses i nedenstående oversigtsdiagram.

¹ For personer med bopæl i Grønland eller på Færøerne sker indberetning til sognepræsten på dødsstedet.

Der foreligger ikke dansk dødsattest for personer bosat i Danmark, som dør i udlandet – i 1990 i alt 337 personer – men disse personer indgår som omtalt i statistikken. CPR modtager oplysning om disse dødsfald via de kommunale folkeregistre. Oplysning om dødsårsag foreligger ikke for de omtalte dødsfald.

2.4. Vielser

I vielsesstatistikken anvendes to forskellige begreber, nemlig dels antal vielser, dels antal viede personer (henholdsvis mænd og kvinder).

Ved opgørelsen heraf er anvendt følgende definitioner:

Antal vielser omfatter de vielser, hvor begge ægtefæller har bopæl i Danmark, såvel som de vielser, hvor kun den ene ægtefælle (enten manden eller kvinden) har bopæl i Danmark.

Antal viede personer er antal viede mænd, henholdsvis kvinder, med bopæl i Danmark.

Til belysning heraf vises i følgende oversigt det samlede antal for 1990, opgjort med udgangspunkt i henholdsvis antal mænd og kvinder:

Antal viede mænd med bopæl i Danmark	30 232 ¹
Antal viede mænd med bopæl i udlandet	1 281
Antal vielser, 1990	<u>31 513</u>

¹ Heraf 836 viet til kvinder med bopæl i udlandet.

Antal viede kvinder med bopæl i Danmark	30 677 ²
Antal viede kvinder med bopæl i udlandet	836
Antal vielser, 1990	<u>31 513</u>

² Heraf 1 281 viet til mænd med bopæl i udlandet.

Grundlaget for statistikken over vielser er Danmarks Statistiks befolkningsstatistikregister, som modtager oplysninger fra CPR om hver enkelt viet person med bopæl i Danmark.

Oplysning om indgåelse af ægteskab indberettes af præsten eller det kommunale vielseskontor til folkeregistret i kvindens bopælskommune, dog hvis kvinden har bopæl i udlandet til mandens bopælskommune. Folkeregistret indrapporterer herefter vielsen til CPR.

På basis af oplysningerne fra CPR foretages i Danmarks Statistik en edb-mæssig behandling, hvis formål er at kombinere oplysningerne om de to personer i hver enkelt vielse.

Vedrørende registrerede partnerskaber, se afsnit 1.5.

2.5. Opløste ægteskaber

I statistikken over *skilsmisser* anvendes to forskellige begreber, nemlig dels antal skilsmisser, dels antal fraskilte personer (henholdsvis mænd og kvinder).

Ved opgørelsen heraf er anvendt følgende definitioner:

Antal skilsmisser omfatter de skilsmisser, hvor begge parter har bopæl i Danmark, såvel som de skilsmisser, hvor kun den ene af parterne (enten manden eller kvinden) har bopæl i Danmark.

Antal fraskilte personer er antal fraskilte mænd, henholdsvis kvinder, med bopæl i Danmark.

Til belysning heraf vises i følgende oversigt det samlede antal for 1990, opgjort med udgangspunkt i henholdsvis antal mænd og kvinder:

Antal fraskilte mænd med bopæl i Danmark	13 054 ¹
Antal fraskilte mænd med bopæl i udlandet	677
Antal skilsmisser, 1990	<u>13 731</u>

¹ Heraf 312 skilt fra kvinder med bopæl i udlandet.

Antal fraskilte kvinder med bopæl i Danmark	13 419 ²
Antal fraskilte kvinder med bopæl i udlandet	312
Antal skilsmisser, 1990	<u>13 731</u>

² Heraf 677 skilt fra mænd med bopæl i udlandet.

Grundlaget for statistikken over skilsmisser er Danmarks Statistiks befolkningsstatistikregister, som modtager oplysninger fra CPR om hver enkelt fraskilt person med bopæl i Danmark.

Oplysning om skilsmisse indberettes af domstolene eller amterne (i København Overpræsiediet) til folkeregistret i kvindens bopælskommune, dog hvis kvinden har bopæl i udlandet til mandens bopælskommune. Folkeregistret indrapporterer herefter skilsmissen til CPR.

På basis af oplysningerne fra CPR foretages i Danmarks Statistik en edb-mæssig behandling, hvis formål er at kombinere oplysningerne om de to personer i hver enkelt skilsmisse.

Statistikken over *overlevende ægtefæller* omfatter alle personer med bopæl i Danmark, der overgår til enkestand som følge af ægtefællens død. Som gifte regnes også ægtefæller, der har levet faktisk adskilt – eller var separeret.

Statistikken er baseret på Danmarks Statistiks befolkningsstatistikregister, som bygger på oplysninger fra CPR.

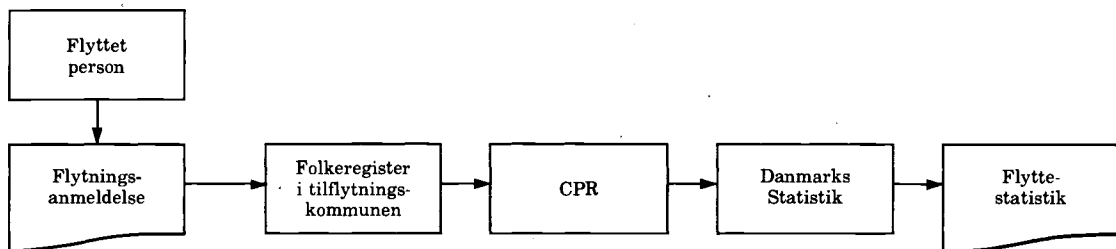

2.6. Registreret partnerskab

Lov om registreret partnerskab trådte i kraft den 1. oktober 1989. Loven giver mulighed for 2 personer af samme køn at indgå i et ægteskabslignende forhold, med samme retsvirkninger som gælder for ægteskaber. Vigtigste undtagelse herfra er retten til adoption.

I tabeller med civilstandsoplysninger er personer med registreret partnerskab henført til ugifte. Fra og med 1. januar 1992 vil denne rubricering blive ændret og partnerskaber, ophævede partnerskaber samt længstlevende af 2 partnere vil blive henført under de respektive civilstande som gælder for ægteskaber dvs. gift, fraskilt, enke/enkemand.

Statistikken bygger på samme kilder, som for den samlede befolkning, jf. afsnit 2.9.

2.7. Indenlandske flytninger

Statistikken over *indenlandske flytninger* omfatter alle personer, der skifter bopæl fra én kommune i Danmark til en anden (mellekommunale flytninger). Fra og med 1979 er desuden medtaget opgørelser af flytninger inden for de enkelte kommuner, jf. tabel 66 i tabelafsnittet, således at statistikken nu omfatter samtlige flytninger.

I en del af tabellerne er kun medtaget flytninger mellem amter.

Kilde til statistikken er Danmarks Statistiks befolkningsstatistikregister, som modtager oplysninger fra CPR om ændring af bopæl.

Personer, der flytter, skal indsende en flytningsanmeldelse til folkeregistret. Ved flytning til en anden kommune, skal flytningsanmeldelsen sendes til folkeregistret i den nye bopælskommune. Herfra indberettes ændringen til CPR.

2.8. Udenlandske vandringer

Statistikken over *indvandrede* omfatter nordiske statsborgere, som tager fast ophold i Danmark, samt ikke-nordiske statsborgere, som får opholdstilladelse for mere end tre måneder eller arbejdstilladelse. Flytninger til Danmark fra Færøerne og Grønland medregnes.

Statistikken over *udvandrede* omfatter personer, der rejser til udlandet og opgiver deres bopæl her i landet. Desuden medregnes flytninger fra Danmark til Færøerne og Grønland.

Kilde til statistikken er Danmarks Statistiks befolkningsstatistikregister, som modtager oplysninger om ind- og udvandrede fra CPR.

Personer, der indvandrer eller udvandrer, skal give meddelelse herom til folkeregistret i den danske bopælskommune, som indberetter til CPR.

For udvandringsstatistikken vedkommende giver kildematerialets beskaffenhed anledning til et særligt kvalitetsproblem, idet der ikke altid vil være stærke incitament for en udvandrede til at melde flytningen til folkeregistret; først når en offentlig myndighed senere forsøger at komme i kontakt med vedkommende, vil det da blive opdaget, at han ikke længere findes på bopælen. I sådanne tilfælde skal folkeregistret i henhold til reglerne iværksætte en grundig eftersøgning, om nødvendigt med politiets hjælp, for at fastslå personens opholdssted. Hvis opholdsstedet ikke kan findes, må personen meldes *forsvunden* i stedet for udvandret.

Når en forsvunden person genfindes, skal folkeregistret indrapportere personen som *genfunden* i stedet for indvandret.

Fra og med 1976 er forsvundne og genfundne personer med udenlandsk statsborgerskab medtaget i statistikken over henholdsvis udvandrede og indvandrede.

Baggrunden herfor er, at det må antages at udlændinge, der meldes forsvundne, oftest er udvandrede, og tilsvarende at genfundne udlændinge er indvandret igen.

I forbindelse med sammenligninger med andre landes opgørelser over udenlandske vandringer udarbejdes nu en statistik over *varige vandringer*, dvs. en vandringsstatistik, der følger FN's retningslinier for vandringsopgørelser: »Long term migrations«.

FN definerer en »long term migration« som en ind/udvandring, hvor personen forventer at opholde sig mindst 1 år i ind/udvandringslandet. Baseret på datomarkeringer i vandringsoplysningerne fra CPR og den almindelige vandringsstatistik er det muligt at se bort fra modsatrettede vandring, der finder sted inden for 1 år. Dvs. at ind/udvandrere, der vender tilbage inden for 1 år, ikke medtages i statistikken over varige vandring. Denne statistik giver et mere korrekt billede af virkeligheden end opgørelser, der baseres på en forventet varighed, men kan til gengæld først udarbejdes mindst 1 år efter vandringsårets udløb.

2.9. Hele befolkningen

Statistikken over *befolkningen* ved årets begyndelse og slutning omfatter alle personer med bopæl i Danmark. Statistikens grundlag er Danmarks Statistiks befolkningsstatistikregister, som modtager oplysninger fra CPR.

2.10. Husstande og familier

Opgørelser af familier og husstande er baseret på Danmarks Statistiks befolkningsstatistikregister, som årligt modtager oplysninger fra CPR pr. den 1. januar.

Husstande afgrænses ved hjælp af adresseoplysninger. En *husstand* omfatter således samtlige personer på en adresse uanset relationerne imellem dem. Der kan indgå flere familier i én husstand.

Inden for hver husstand afgrænses familierne ved kombineret brug af personernes CPR-numre (herunder køn og alder), civilstandsoplysninger og forældrehenvisningsnumre, der for hver enkelt person angiver CPR-numrene på forældrene.

En *familie* kan bestå af en *enlig* med eller uden børn, af et *par* med eller uden børn, eller af et *ikke-hjemmeboende barn*. Som *børn* regnes personer, der ikke er fyldt 18 år, som ikke selv har børn, aldrig har været gift og ikke indgår i et par (se nedenfor). Alle andre personer er *voksne*, og de er enten enlige, eller de indgår i et par af en af de fire partyper, familiedefinitionen opererer med.

De fire partyper er: *ægtepar*, *registrerede partnerskaber*, *samlevende par* og *samboende par*. Samlevende par har (foruden eventuelle særbørn) fællesbørn, der er hjemmeboende eller har været det ved starten af 1990 eller ved et senere årsskifte. Et samboende par har ingen fællesbørn, der opfylder

dette krav. Det er endvidere en betingelse for at blive regnet for samboende par, at parterne er af hvert sit køn, ikke er søskende, har en aldersforskel på mindre end 15 år, og at der ikke på samme adresse bor andre enlige voksne eller ikke-hjemmeboende personer på 16 eller 17 år. En samboende person kan være ned til 16 år.

Det bemærkes, at aldersgrænsen for hjemmeboende børn er 18 år. En hjemmeboende person over denne alder udgør sin egen familie; men hvis forældrene ikke er gift, vil denne person, uanset alder, medføre, at forældrene regnes for et samlevende par. Aldersgrænsen har tidligere været 26 år, men blev nedsat ved en nylig ændring af familieklassifikationssystemet. Derudover bestod de vigtigste ændringer i, at der indførtes to nye parfamilietyper: registrerede partnerskaber og samboende par. De par, der tidligere benævntes »papirløse par« svarer næsten helt til de samlevende par.

2.11. Udenlandske statsborgere

Opgørelser af antal *udenlandske statsborgere* med bopæl i Danmark er optaget i et særligt tabelafsnit. Statistikken bygger på de samme kilder, som for den samlede befolkning, jf. afsnit 2.9.

2.12. Befolkningsregnskaber

Opgørelsen af såvel den samlede befolkning som de bevægelser, der har betydning for befolkningens størrelse og sammensætning, er som nævnt baseret på Danmarks Statistiks befolkningsstatistikregister, som modtager oplysninger fra CPR. Endvidere er der i videst muligt omfang anvendt ensartede opgørelsesprincipper. Hensigten hermed har været at danne et statistiksystem, hvis dele er indbyrdes sammenlignelige og konsistente.

Når man fx ønsker at give udtryk for dødsrisikoen for befolkningen eller for bestemte dele af befolkningen, er det betydningsfuldt, at dødstallene og befolkningstallene er sammenlignelige.

For enhver befolkningsgruppe gælder det, at befolkningen ved årets slutning er lig med befolkningen ved årets begyndelse plus tilgange minus afgang i årets løb. For den samlede befolkning udgøres tilgangene af levendefødte og indvandrede, afgangene af døde og udvandrede. Opstilles et sådant befolkningsregnskab for bestemte dele af befolkningen, kommer andre til- og afgangarter ind; således kan en bestemt kommunes befolkning tillige

forøges eller formindskes på grund af tilflytninger eller fraflytninger.

I tabel 88 og 89 er for forskellige befolkningsgrupper opstillet befolkningsregnskaber. Det har været nødvendigt i disse regnskaber at indføre en korrektionspost for at få regnskabet til at stemme. Korrektionerne kan skyldes fejlregistreringer og de mindre opgørelsesmæssige uoverensstemmelser, der består mellem de forskellige dele af statistikken. Desuden omfatter korrektionsposten danske statsborgere, der meldes forsvundne eller genfundne, jævnfør omtalen under de udenlandske vandringer.

2.13. Adoptioner

Opgørelsen over *adoptioner* omfatter børn – danske og udenlandske – som er blevet adopteret ved bevilling fra danske myndigheder. Adoptionerne kan være foretaget som familie- eller ikke-familieadoptioner. Ved familieadoptioner forstås adoptioner, hvor den ene ægtefælle adopterer den anden ægtefælles barn, medens ikke-familieadoptioner vedrører alle andre former for adoptioner, herunder adoptioner, hvor de biologiske forældre ikke kender adoptivforældrene (anonyme adoptioner) samt adoptioner hvor der eksisterer et slægtskabsforhold mellem adoptanterne og den adopterede.

Ifølge den seneste adoptionslov (lov nr. 279 af 7. juni 1972, som trådte i kraft 1. oktober 1972) kan bevilling kun meddeles personer, som er fyldt 25 år. Når særlige grunde taler derfor, kan bevilling dog meddeles personer, som er fyldt 20 år.

Grundlaget for opgørelsen over adoptioner er Danmarks Statistiks befolkningsstatistikregister. Dette register indeholder oplysninger fra det centrale personregister (CPR), som gennem folkeregistrene har fået indberetning fra de bevilgende myndigheder (i København Overpræsidiat – i det øvrige land amterne).

2.14. Færøerne

Opgørelserne over fødte er udarbejdet på grundlag af de originale fødselsanmeldelser, mens dødsfaldsstatistikken udarbejdes på grundlag af dødsattesterne. I begge materialer kodes alle oplysningerne i Sundhedsstyrelsen, mens den øvrige bearbejdelse foretages i Danmarks Statistik.

Statistikken over vielser er udarbejdet på grundlag af kirkebogsudskrifter, der tilsendes Danmarks Statistik kvartalsvis.

Folketallet 1. januar 1990 er beregnet ud fra folketællingen 22. september 1977.

2.15. Grønland

Grønland blev i 1972 tilsluttet CPR efter samme regler som gælder for Danmark.

Fra og med 1973 er statistikken således udarbejdet på samme grundlag som for Danmark, hvad angår oplysningerne om dødsfald, vielser og befolkningens fordeling efter køn, alder mv. For fødslernes vedkommende gør der sig det specielle gældende, at Danmarks Statistik ikke modtager fødselsanmeldelser for fødsler i Grønland. Grundlaget for statistikken over fødsler er da alene oplysninger fra Danmarks Statistiks befolkningsstatistikregister, som modtager oplysninger fra CPR. Alle oplysninger om bevægelserne gælder den samlede befolkning i Grønland, mens befolkningens fordeling er opgjort også for den i Grønland fødte befolkning. I enkelte bevægelsestabeller er dog i noter angivet tal for den i Grønland fødte befolkning.

3. Opgørelsesmåde for CPR-baseret statistik

Det fremgår af de foregående afsnit, at opgørelserne af befolkningens størrelse og sammensætning såvel som af befolkningens bevægelser for Danmarks og Grønlands vedkommende hovedsageligt er baseret på statistikregistre i Danmarks Statistik, som modtager oplysninger fra det centrale personregister (CPR). CPR er et register over personer med bopæl i Danmark eller Grønland. De fleste af registrets oplysninger indberettes af de kommunale folkeregistre.

Den samlede mængde af oplysninger om tilstedeværende personer i CPR anvendes som model af den samlede befolkning, medens ændringer i CPR's dataindhold samt til- og afgang af personer i registret anvendes som model af befolkningsbevægelserne.

Ved opgørelserne tages der hensyn til det forhold, at hændelser indberettes til CPR med en vis forsinkelse.

Ved opgørelsen af den samlede befolkning pr.

1. januar er udgangspunktet de personer, der på denne dato står tilmeldt folkeregistret (CPR). Denne befolkning korrigeres for fødsler, dødsfald, flytninger, vielser og skilsmisser, som er sket før 1. januar, men som indberettes til CPR senest 40 dage efter.

Opgørelserne af bevægelserne vielser, skilsmisser, indenlandske vandringer, udenlandske vandringer samt for Grønland levendefødte, som udelukkende er baseret på CPR-oplysninger, foretages med tilsvarende hensyntagen til indberetningstiden. Opsamlingsperioden er også her 40 dage, og hændelser, der indberettes med større forsinkelse, overføres til det følgende år.

Statistikken over levendefødte og døde er foruden på CPR-materialet baseret på henholdsvis fødselsanmeldelserne og dødsattesterne, jævnfør ovenfor. Der ved tages der principielt højde for alle forsinkede indberetninger fra CPR, således at alle fødsler og dødsfald indplaceres i det år, de har fundet sted.

4. Supplerende statistik

Dele af den statistik, som her offentliggøres, findes andetsteds tilgængelig i mere detaljeret form eller med vægten lagt på andre aspekter.

Således offentliggør *Sundhedsstyrelsen* »Medicinsk fødselsstatistik«, »Dødsårsagerne i Danmark« og »Statistik om prævention og legale aborter«. Hovedvægten er i disse publikationer lagt på de medicinske oplysninger, mens nærværende hæfte er overvejende demografisk orienteret.

Grønlands Hjemmestyre offentliggør i sin årsberetning »Grønland« en detaljeret statistik om befolkningen og dens bevægelser blandt andet med fordeling på personer født i og uden for Grønland. Endvidere udsender *Grønlands Hjemmestyre* »Grønlands befolkning«, der indeholder en meget detaljeret opgørelse af befolkningen pr. 1. januar.

Københavns statistiske kontor udgiver »Københavns Statistiske Årbog«, hvori der findes detaljeret befolkningsstatistik for København og Frederiksberg samt Hovedstadsregionen. Desuden offentliggøres befolkningsstatistik i serien »Tal fra Københavns statistiske kontor«.

Endvidere udgiver en række kommuner statistiske årbøger med bl.a. befolkningsstatistik.

Danmarks Statistik udgiver selv befolkningsstatistiske publikationer, der supplerer »Befolkningens

bevægelser«, se fx »Befolkningen i kommunerne pr. 1. januar«, der indeholder fordeling efter køn, alder og ægteskabelig stilling.

I Danmarks Statistiks kommunalstatistiske databank (KSDB) findes en lang række befolkningsstatistiske oplysninger fra og med 1971 opdelt på kommuner.

I *Statistiske Efterretninger*, emnegruppe *Befolkning og valg*, er offentliggjort følgende artikler med detaljeret befolkningsstatistik:

- Adoptioner 1991 (1992 nr. 6).
- Legale aborter 1990 (1991 nr. 15).
- Indenlandske flytninger 1990 (1991 nr. 9).
- Befolkningen i sogne pr. 1. januar 1992 (1992 nr. 5).
- Familiestatistik 1. januar 1991 (1992 nr. 1).
- Fertiliteten blandt udenlandske statsborgere i Danmark 1975–1984 (1986 nr. 4).
- Udviklingen i antal selvmord 1980–1986 (1988 nr. 4).
- Levendefødte, døde, indvandrede og udvandrede 1987 (1989 nr. 2).
- Udenlandske statsborgere pr. 1. januar 1992 og udenlandske vandringar 1991 (1992 nr. 7).

A. Samlet oversigt

Tabel 1. **Overblik over befolkningens bevægelser 1931-1990**
Summary vital statistics 1931-1990

År	Levende-fødte	Døde i alt	Døde under 1 år	Fødsels-overskud	Indvan-drede	Udvan-drede	Netto-indvan-dring	Befolk-nings-tilvækst	Vielser	Skils-misser	Middel-folke-tallet (1 000)
	1	2	3	4	5	6	7	8	9	10	11
1931-35											
gnsntl....	64 407	39 486	4 596	24 921	13 238	8 481	4 757	29 678	31 641	2 754	3 633
1936-40											
gnsntl....	68 071	39 737	4 082	28 334	10 851	11 213	÷ 362	27 972	34 711	3 413	3 777
1941.....	71 306	39 756	3 919	31 550	7 675	6 243	1 432	32 982	33 719	3 761	3 863
1942.....	79 545	37 527	3 737	42 018	4 575	2 702	1 873	43 891	35 825	4 450	3 903
1943.....	84 319	37 982	3 780	46 337	3 667	3 186	481	46 818	36 738	4 913	3 949
1944.....	90 641	41 087	4 322	49 554	2 628	1 665	963	50 517	37 524	5 365	3 998
1945.....	95 062	42 298	4 590	52 764	6 810	5 121	1 689	54 453	36 341	5 849	4 045
1946.....	96 111	42 013	4 405	54 098	20 101	25 651	÷ 5 550	48 548	40 257	7 500	4 101
1947.....	91 714	40 043	3 709	51 671	21 710	28 556	÷ 6 846	44 825	39 910	6 943	4 146
1948.....	84 938	35 981	2 997	48 957	26 352	33 063	÷ 6 711	42 246	39 279	7 120	4 190
1949.....	79 919	37 793	2 755	42 126	24 485	25 873	÷ 1 388	40 738	37 496	6 991	4 203
1950.....	79 558	39 300	2 445	40 258	22 406	25 493	÷ 3 087	37 171	38 838	6 868	4 271
1951.....	76 559	37 960	2 209	38 599	20 287	29 001	÷ 8 714	29 885	36 575	6 681	4 304
1952.....	76 943	39 173	2 223	37 770	20 838	24 534	÷ 3 696	34 074	35 724	6 735	4 334
1953.....	78 261	39 350	2 130	38 911	19 252	18 408	844	39 755	35 293	6 515	4 369
1954.....	76 365	39 885	2 051	36 480	18 187	19 826	÷ 1 639	34 841	34 973	6 686	4 406
1955.....	76 845	38 789	1 934	38 056	18 734	26 770	÷ 8 036	30 020	35 027	6 771	4 439
1956.....	76 725	39 588	1 914	37 137	20 134	32 263	÷ 12 129	25 008	34 215	6 499	4 466
1957.....	75 264	41 730	1 758	33 534	21 901	33 734	÷ 11 833	21 701	34 310	6 436	4 488
1958.....	74 681	41 560	1 675	33 121	23 221	25 195	÷ 1 974	31 147	33 795	6 571	4 515
1959.....	73 928	42 159	1 660	31 769	24 386	22 560	1 826	33 595	34 414	6 457	4 547
1960.....	76 077	43 681	1 636	32 396	26 638	23 647	2 991	35 387	35 897	6 682	4 581
1961.....	76 439	43 310	1 667	33 129	27 887	25 142	2 745	35 874	36 364	6 606	4 610
1962.....	77 808	45 334	1 561	32 474	27 899	24 168	3 731	36 205	37 513	6 409	4 647
1963.....	82 413	45 773	1 576	36 640	26 625	25 958	667	37 307	38 580	6 460	4 684
1964.....	83 356	46 811	1 560	36 545	27 141	25 814	1 327	37 872	39 565	6 483	4 720
1965.....	85 796	47 884	1 606	37 912	29 899	29 420	479	38 391	41 693	6 527	4 758
1966.....	88 332	49 344	1 497	38 988	29 814	28 071	1 743	40 731	41 424	6 726	4 797
1967.....	81 410	47 836	1 287	33 574	30 697	29 055	1 642	35 216	41 158	6 939	4 839
1968.....	74 543	47 290	1 219	27 253	26 655	30 067	÷ 3 412	23 841	39 457	7 572	4 867
1969.....	71 298	47 943	1 058	23 355	36 257	29 499	6 758	30 113	39 158	8 955	4 891
1970.....	70 802	48 233	1 005	22 569	38 588	27 001	11 587	34 156	36 376	9 524	4 929
1971.....	75 359	48 858	1 019	26 501	35 026	31 626	3 400	29 901	32 801	13 401	4 963
1972.....	75 505	50 445	921	25 060	31 200	25 762	5 438	30 498	31 073	13 134	4 992
1973.....	71 895	50 526	825	21 369	41 948	29 703	12 245	33 614	30 813	12 637	5 022
1974.....	71 327	51 637	762	19 690	33 146	39 751	÷ 6 605	13 085	33 182	13 132	5 045
1975.....	72 071	50 895	746	21 176	31 946	40 659	÷ 8 713	12 463	31 782	13 264	5 060
1976.....	65 267	54 001	663	11 266	33 320	30 000	3 320	14 586	31 192	13 064	5 073
1977.....	61 878	50 485	537	11 393	32 740	26 906	5 834	17 227	32 174	13 383	5 088
1978.....	62 036	52 864	545	9 172	32 059	26 735	5 324	14 496	28 763	13 072	5 104
1979.....	59 464	54 654	522	4 810	33 183	27 731	5 452	10 262	27 842	13 044	5 117
1980.....	57 293	55 939	484	1 354	30 311	29 913	398	1 752	26 448	13 593	5 123
1981.....	53 089	56 359	419	÷ 3 270	27 874	29 719	÷ 1 845	÷ 5 115	25 411	14 425	5 122
1982.....	52 658	55 368	434	÷ 2 710	28 223	28 328	÷ 105	÷ 2 815	24 330	14 621	5 118
1983.....	50 822	57 156	393	÷ 6 334	27 718	25 999	1 719	÷ 4 615	27 096	14 763	5 114
1984.....	51 800	57 109	399	÷ 5 309	29 035	25 053	3 982	÷ 1 327	28 624	14 490	5 112
1985.....	53 749	58 378	427	÷ 4 629	36 214	26 715	9 499	4 870	29 322	14 385	5 114
1986.....	55 312	58 100	453	÷ 2 788	38 932	27 928	11 004	8 216	30 773	14 490	5 121
1987.....	56 221	58 136	467	÷ 1 915	36 296	30 123	6 173	4 258	31 132	14 381	5 127
1988.....	58 844	58 984	449	÷ 140	35 051	34 544	507	367	32 080	14 717	5 130
1989.....	61 351	59 397	492	1 954	38 391	34 949	3 442	5 396	30 894	15 152	5 132
1990.....	63 433	60 926	473	2 507	40 715	32 383	8 332	10 839	31 513	13 731	5 140

Pr. 1 000 indbyggere										Døde under 1 år pr. 1 000 levende- fødte	Year
Levende- fødte	Døde	Fødsels- overskud	Indvan- drede	Udvan- drede	Netto- indvan- dring	Befolk- nings- tilvækst	Vielser	Skils- misser			
12	13	14	15	16	17	18	19	20	21		
17,7	10,9	6,9	3,6	2,3	1,3	8,2	8,7	0,8	71,4	1931-35 average	
18,0	10,5	7,5	2,9	3,0	÷ 0,1	7,4	9,2	0,9	60,0	1936-40 average	
18,5	10,3	8,2	2,0	1,6	0,4	8,5	8,7	1,0	55,0	1941	
20,4	9,6	10,8	1,2	0,7	0,5	11,2	9,2	1,1	47,0	1942	
21,4	9,6	11,7	0,9	0,8	0,1	11,9	9,3	1,2	44,8	1943	
22,7	10,3	12,4	0,7	0,4	0,2	12,6	9,4	1,3	47,7	1944	
23,5	10,5	13,0	1,7	1,3	0,4	13,5	9,0	1,4	48,3	1945	
23,4	10,2	13,2	4,9	6,3	÷ 1,4	11,8	9,8	1,8	45,8	1946	
22,1	9,7	12,5	5,2	6,9	÷ 1,7	10,8	9,6	1,7	40,4	1947	
20,3	8,6	11,7	6,3	7,9	÷ 1,6	10,1	9,4	1,7	35,3	1948	
18,9	8,9	10,0	5,8	6,1	÷ 0,3	9,6	8,9	1,7	34,5	1949	
18,6	9,2	9,4	5,2	6,0	÷ 0,7	8,7	9,1	1,6	30,7	1950	
17,8	8,8	9,0	4,7	6,7	÷ 2,0	6,9	8,5	1,6	28,9	1951	
17,8	9,0	8,7	4,8	5,7	÷ 0,9	7,9	8,2	1,6	28,9	1952	
17,9	9,0	8,9	4,4	4,2	0,2	9,1	8,1	1,5	27,2	1953	
17,3	9,1	8,3	4,1	4,5	÷ 0,4	7,9	7,9	1,5	26,9	1954	
17,3	8,7	8,6	4,2	6,0	÷ 1,8	6,8	7,9	1,5	25,2	1955	
17,2	8,9	8,3	4,5	7,2	÷ 2,7	5,6	7,7	1,5	24,9	1956	
16,8	9,3	7,5	4,9	7,5	÷ 2,6	4,8	7,6	1,4	23,4	1957	
16,5	9,2	7,3	5,1	5,6	÷ 0,4	6,9	7,5	1,5	22,4	1958	
16,3	9,3	7,0	5,4	5,0	0,4	7,4	7,6	1,4	22,5	1959	
16,6	9,5	7,1	5,8	5,2	0,7	7,7	7,8	1,5	21,5	1960	
16,6	9,4	7,2	6,0	5,5	0,6	7,8	7,9	1,4	21,8	1961	
16,7	9,8	7,0	6,0	5,2	0,8	7,8	8,1	1,4	20,1	1962	
17,6	9,8	7,8	5,7	5,5	0,1	8,0	8,2	1,4	19,1	1963	
17,7	9,9	7,7	5,8	5,5	0,3	8,0	8,4	1,4	18,7	1964	
18,0	10,1	8,0	6,3	6,2	0,1	8,1	8,8	1,4	18,7	1965	
18,4	10,3	8,1	6,2	5,9	0,4	8,5	8,6	1,4	16,9	1966	
16,8	9,9	6,9	6,3	6,0	0,3	7,3	8,5	1,4	15,8	1967	
15,3	9,7	5,6	5,5	6,2	÷ 0,7	4,9	8,1	1,6	16,4	1968	
14,6	9,8	4,8	7,4	6,0	1,4	6,2	8,0	1,8	14,8	1969	
14,4	9,8	4,6	7,8	5,5	2,4	6,9	7,4	1,9	14,2	1970	
15,2	9,8	5,3	7,1	6,4	0,7	6,0	6,6	2,7	13,5	1971	
15,1	10,1	5,0	6,3	5,2	1,1	6,1	6,2	2,6	12,2	1972	
14,3	10,1	4,3	8,4	5,9	2,4	6,7	6,1	2,5	11,5	1973	
14,1	10,2	3,9	6,6	7,9	÷ 1,3	2,6	6,6	2,6	10,7	1974	
14,2	10,1	4,2	6,3	8,0	÷ 1,7	2,5	6,3	2,6	10,4	1975	
12,9	10,6	2,2	6,6	5,9	0,7	2,9	6,1	2,6	10,2	1976	
12,2	9,9	2,2	6,4	5,3	1,1	3,4	6,3	2,6	8,7	1977	
12,2	10,4	1,8	6,3	5,2	1,0	2,8	5,6	2,6	8,8	1978	
11,6	10,7	0,9	6,5	5,4	1,1	2,0	5,4	2,5	8,8	1979	
11,2	10,9	0,3	5,9	5,8	0,1	0,3	5,2	2,7	8,4	1980	
10,4	11,0	÷ 0,6	5,4	5,8	÷ 0,4	÷ 1,0	5,0	2,8	7,9	1981	
10,3	10,8	÷ 0,5	5,5	5,5	0,0	÷ 0,6	4,8	2,9	8,2	1982	
9,9	11,2	÷ 1,2	5,4	5,1	0,3	÷ 0,9	5,3	2,9	7,7	1983	
10,1	11,2	÷ 1,0	5,7	4,9	0,8	÷ 0,3	5,6	2,8	7,7	1984	
10,5	11,4	÷ 0,9	7,1	5,2	1,9	1,0	5,7	2,8	7,9	1985	
10,8	11,3	÷ 0,5	7,6	5,5	2,1	1,6	6,0	2,8	8,2	1986	
11,0	11,3	÷ 0,4	7,1	5,9	1,2	0,8	6,1	2,8	8,3	1987	
11,5	11,5	0,0	6,8	6,7	0,1	0,1	6,3	2,9	7,6	1988	
12,0	11,6	0,4	7,5	6,8	0,7	1,1	6,0	3,0	8,0	1989	
12,3	11,9	0,5	7,9	6,3	1,6	2,1	6,1	2,7	7,5	1990	

TRANSLATION. - HEADING, Columns 1-11: absolute figures; 12-20: per 1 000 population; 21: deaths during first year of life per 1 000 live births; 1 and 12: live births; 2 and 13: deaths, total; 3: deaths during first year of life; 4 and 14: natural increase; 5 and 15: immigration; 6 and 16: emigration; 7 and 17: net immigration; 8 and 18: total net increase; 9 and 19: marriages; 10 and 20: divorces; 11: mean population.

B. Fødsler

Tabel 2. **Antal fødte 1931-1990**

Births 1931-1990

	Samtlige fødte børn					Heraf født uden for ægteskab					I alt fødte uden for ægteskab i pct. af samtlige fødte
	Levendefødte		Dødfødte		I alt	Levendefødte		Dødfødte		I alt	
	Drenge	Piger	Drenge	Piger		Drenge	Piger	Drenge	Piger		
1	2	3	4	5	6	7	8	9	10	11	
1931-1935 gnsntl.	33 146	31 261	909	720	66 036	3 341	3 072	103	79	6 595	10,0
1936-1940 »	34 943	33 128	988	797	69 856	3 073	2 882	97	74	6 126	8,7
1941-1945 »	43 398	40 777	997	784	85 956	3 979	3 659	96	79	7 813	9,1
1946-1950 »	44 540	41 908	870	705	88 023	3 431	3 252	74	63	6 820	7,7
1951-1955 »	39 755	37 240	789	653	78 437	2 704	2 525	68	55	5 352	6,8
1956-1960 »	38 756	36 579	619	533	76 487	2 828	2 620	50	40	5 538	7,2
1961-1965 »	41 693	39 469	519	422	82 103	3 682	3 489	54	44	7 269	8,8
1966-1970 »	39 789	37 488	370	318	77 965	4 376	4 060	52	40	8 528	10,9
1971-1975 »	37 582	35 649	290	239	73 760	6 300	6 012	55	48	12 415	16,8
1976-1980 »	31 468	29 720	191	154	61 533	8 884	8 370	57	48	17 359	28,2
1981-1985 »	26 844	25 580	135	122	52 681	10 710	10 198	58	51	21 017	39,9
1986-1990 »	30 386	28 646	142	145	59 319	13 773	12 892	66	70	26 801	45,2
1974	36 556	34 771	230	211	71 768	6 865	6 546	58	46	13 515	18,8
1975	36 811	35 260	279	204	72 554	8 043	7 620	71	58	15 792	21,7
1976	33 734	31 533	243	188	65 698	8 103	7 569	56	67	15 795	24,0
1977	31 823	30 055	200	169	62 247	8 265	7 761	63	50	16 139	25,9
1978	31 875	30 161	196	168	62 400	8 865	8 436	53	58	17 412	27,9
1979	30 555	28 909	168	141	59 773	9 414	8 852	55	36	18 357	30,7
1980	29 352	27 941	147	106	57 546	9 774	9 230	56	28	19 088	33,2
1981	27 117	25 972	160	121	53 370	9 761	9 203	71	47	19 082	35,7
1982	27 063	25 595	133	136	52 927	10 330	9 822	51	50	20 253	38,3
1983	26 001	24 821	131	134	51 087	10 531	10 088	55	65	20 739	40,6
1984	26 572	25 228	119	111	52 030	11 170	10 545	59	46	21 820	41,9
1985	27 465	26 284	132	108	53 989	11 757	11 334	55	45	23 191	43,0
1986	28 434	26 878	120	122	55 554	12 527	11 741	47	48	24 363	43,9
1987	29 079	27 142	128	160	56 509	12 969	12 060	55	74	25 158	44,5
1988	30 324	28 520	144	148	59 136	13 661	12 630	69	78	26 438	44,7
1989	31 475	29 876	162	152	61 665	14 573	13 727	77	79	28 456	46,1
1990	32 620	30 813	155	143	63 731	15 135	14 300	82	73	29 590	46,4

TRANSLATION. - HEADING, Columns 1-5: total births; 6-10: extra-marital births (births to non-married women); 11: extra-marital as percentage of total births; 1-2, 6-7: live births; 3-4, 8-9: stillbirths; 5, 10 and 11: total; 1, 3, 6 and 8: males; 2, 4, 7 and 9: females.

Tabel 3. **Antal fødte 1990 fordelt efter fødselsmåned**

Births 1990 by month

	Levendefødte				Dødfødte	
	I alt	Heraf født uden for ægteskab	Levendefødte gnsntl. pr. dag	Fordeling af 1 200 ¹	I alt	Heraf født uden for ægteskab
I alt	63 433	29 435	174	1 200	298	155
Januar	4 930	2 297	159	92	27	10
Februar	4 800	2 229	171	99	21	13
Marts	5 488	2 545	177	102	25	18
April	5 426	2 443	181	104	36	20
Maj	5 545	2 558	179	103	23	11
Juni	5 354	2 459	178	103	19	9
Juli	5 878	2 788	190	109	24	12
August	5 552	2 515	179	103	28	11
September	5 509	2 639	184	106	25	17
Oktober	5 380	2 458	174	100	28	13
November	4 771	2 222	159	92	19	10
December	4 800	2 282	155	89	23	11

¹ Idet der er taget hensyn til månedernes forskellige længde.

TRANSLATION. - HEADING, Columns 1-4: live births; 5-6: stillbirths; 1 and 5: total; 2 and 6: of which extra-marital; 3: live births per day; 4: distribution of 1 200 (adjusted for length of month). - FRONT COLUMN: month of birth.

Tabel 4. Fertilitets- og reproduktionstallene 1931-1990

Fertility and reproduction rates 1931-1990

	Antal levende-fødtel	Summa-risk fer-tilitets-kvotient ¹	Generel fer-tilitets-kvotient ²	De aldersbetingede fertilitetskvotienter ³							Samlet fer-tilitet ⁴	Brutto-repro-duktions-tallet ⁴	Netto-repro-duktions-tallet ⁴
				15-19 år	20-24 år	25-29 år	30-34 år	35-39 år	40-44 år	45-49 år			
	1	2	3	4	5	6	7	8	9	10	11	12	13
1931/35													
gnsntl. . 64 407	17,8	65,3	22,6	101,8	122,9	95,6	61,2	24,1	2,1	2 151	1 044	936	
1936/40													
gnsntl. . 68 071	18,0	65,9	24,9	111,0	129,1	94,2	53,9	19,3	1,5	2 170	1 055	963	
1941/45													
gnsntl. . 84 175	21,3	79,1	31,2	139,8	156,4	114,3	64,1	20,9	1,4	2 640	1 279	1 178	
1946/50													
gnsntl. . 86 448	20,7	81,0	37,2	152,0	159,2	113,5	65,8	21,5	1,5	2 754	1 336	1 255	
1951 76 559	17,8	72,0	38,4	153,8	147,3	93,0	50,1	16,8	1,1	2 502	1 208	1 162	
1952 76 943	17,8	72,3	40,9	155,4	150,4	94,9	48,9	15,4	1,1	2 535	1 229	1 182	
1953 78 261	17,9	73,6	40,5	162,7	155,1	95,0	49,3	15,6	0,8	2 595	1 252	1 205	
1954 76 365	17,3	71,7	40,6	161,8	151,0	93,0	46,6	14,4	1,1	2 542	1 234	1 186	
1955 76 845	17,3	72,2	41,5	167,1	152,7	92,6	45,7	14,4	1,1	2 576	1 244	1 196	
1956 76 725	17,2	72,1	42,2	169,7	153,9	91,7	45,7	13,8	0,9	2 590	1 256	1 215	
1957 75 264	16,8	70,8	42,3	171,0	152,5	89,0	42,3	12,9	1,2	2 556	1 237	1 197	
1958 74 681	16,5	70,0	40,6	172,5	153,1	87,8	40,7	11,4	0,8	2 535	1 229	1 190	
1959 73 928	16,3	68,8	41,1	168,1	153,2	85,3	39,4	11,1	0,7	2 494	1 213	1 173	
1960 76 077	16,6	70,1	41,8	170,7	157,6	87,7	38,7	11,5	0,7	2 543	1 241	1 201	
1961 76 439	16,6	69,7	45,6	170,5	156,2	87,2	38,5	10,7	0,7	2 547	1 240	1 203	
1962 77 808	16,7	70,2	44,9	172,2	156,2	86,7	37,8	10,4	0,6	2 544	1 241	1 206	
1963 82 413	17,6	73,9	47,3	176,9	163,5	89,8	39,9	10,3	0,6	2 642	1 287	1 251	
1964 83 356	17,7	74,4	47,3	176,2	161,4	87,1	38,2	9,6	0,6	2 602	1 259	1 226	
1965 85 796	18,0	76,2	47,1	176,3	163,0	87,2	38,5	9,2	0,7	2 610	1 266	1 231	
1966 88 332	18,4	78,0	49,6	179,2	161,3	87,6	36,5	8,2	0,6	2 615	1 271	1 239	
1967 81 410	16,8	71,5	47,6	161,9	145,0	76,1	31,8	7,0	0,5	2 350	1 144	1 118	
1968 74 543	15,3	65,2	44,1	142,6	133,0	68,9	28,2	6,3	0,3	2 117	1 025	1 000	
1969 71 298	14,6	62,2	38,8	133,3	128,2	67,4	26,5	5,4	0,4	2 000	966	944	
1970 70 802	14,4	61,4	32,4	130,4	130,8	66,0	24,7	5,4	0,3	1 950	948	927	
1971 75 359	15,2	65,2	29,0	138,9	142,8	69,1	24,2	4,4	0,3	2 043	987	965	
1972 75 505	15,1	65,1	28,1	139,2	141,7	68,6	23,8	4,2	0,2	2 029	990	970	
1973 71 895	14,3	61,6	26,0	131,2	136,7	64,5	20,9	3,9	0,2	1 917	934	915	
1974 71 327	14,1	60,9	25,5	133,3	133,7	62,8	20,2	3,7	0,2	1 897	924	908	
1975 72 071	14,2	61,3	26,8	136,6	137,0	61,8	18,1	3,3	0,2	1 919	938	921	
1976 65 267	12,9	55,3	23,1	121,1	126,0	57,8	18,0	3,2	0,1	1 747	844	829	
1977 61 878	12,2	52,0	22,1	115,2	120,6	54,8	16,4	2,8	0,1	1 660	807	794	
1978 62 036	12,2	51,7	20,3	113,4	125,1	55,8	16,6	2,4	0,1	1 668	811	797	
1979 59 464	11,6	49,0	18,1	107,6	120,8	55,1	16,1	2,5	0,1	1 602	779	766	
1980 57 293	11,2	46,8	16,8	101,7	117,9	54,6	15,7	2,4	0,1	1 546	754	742	
1981 53 089	10,4	42,9	14,3	92,4	111,0	52,3	14,9	2,3	0,2	1 437	703	691	
1982 52 658	10,3	42,1	12,4	87,7	112,9	54,8	15,3	2,3	0,1	1 427	694	683	
1983 50 822	9,9	40,3	10,6	80,0	111,6	55,7	15,1	2,2	0,2	1 377	672	662	
1984 51 800	10,1	40,9	10,1	77,5	113,3	59,2	17,4	2,3	0,1	1 400	682	672	
1985 53 749	10,5	42,2	9,1	76,7	118,1	64,1	18,4	2,8	0,1	1 447	708	697	
1986 55 312	10,8	43,1	9,2	75,1	120,0	68,3	20,0	3,2	0,1	1 480	719	708	
1987 56 221	11,0	43,5	9,4	71,2	122,3	71,3	21,9	3,0	0,1	1 496	722	711	
1988 58 844	11,5	45,3	9,1	71,3	128,1	76,7	23,4	3,2	0,2	1 560	756	744	
1989 61 351	12,0	47,1	9,4	71,5	131,6	82,6	25,4	3,6	0,1	1 621	789	777	
1990 63 433	12,3	48,5	9,1	71,4	134,8	86,9	27,3	3,9	0,1	1 668	815	798	

ANM. De aldersbetingede fertilitetskvotienter, der til og med 1960 er opgjort som samlede gennemsnit for hver femårs-aldersklasse under ét, er fra og med 1961 beregnet som simple gennemsnit af kvotienterne vedrørende de enkelte étårs-aldersklasser af kvinder i de fertile aldre, hvorved man eliminerer virkningerne af forskydninger fra år til år i kvindernes aldersfordeling inden for de enkelte femårs-aldersintervaller. Ved overgangen har ændringer stort set kun haft betydning for aldersklassen 15-19 år, hvor tallets stigning fra 1960 til 1961 næsten udelukkende skyldes det nye beregningsprincip. Opførelsen af den samlede fertilitet samt bruttoreproduktion og nettoreproduktion er praktisk talt upåvirket af ændringeren.

1, 2, 3, 4 Se bilag 1: Ordforklaringer og bilag 2: Teknisk beskrivelse af beregningsmetoder.

TRANSLATION. - HEADING, Column 1: live births; 2: crude birth rate; 3: general fertility rate; 4-10: age-specific fertility rates; 11: total fertility rate; 12: gross reproduction rate; 13: net reproduction rate. - NOTE for definition of these concepts, see English text at the back of the book.

Tabel 5. Antal levendefødte pr. 1 000 kvinder inden for étårs-aldersklasser for kvinder tilhørende
 Live births per 1 000 women, specific for age of women born 1935/36-1965/66

Alder	1935-36	1936-37	1937-38	1938-39	1939-40	1940-41	1941-42	1942-43	1943-44	1944-45	1945-46	1946-47	1947-48	1948-49	1949-50	1950-51
15 år	1	1	2	1	1	1	2	2	2	2	1	1	2	2	2	2
16 »	9	9	9	9	11	10	10	12	11	11	12	12	14	14	14	15
17 »	31	31	32	30	33	34	34	36	33	34	38	36	38	40	37	
18 »	63	64	71	68	69	70	71	70	70	73	71	72	77	76	69	61
19 »	106	103	107	103	108	111	110	108	115	114	113	116	106	98	84	72
20 »	137	139	138	137	139	141	139	140	145	145	146	134	118	106	93	96
21 »	167	165	161	163	158	161	168	166	173	174	156	136	123	115	121	121
22 »	181	177	179	176	182	184	183	186	187	169	150	135	133	143	145	137
23 »	182	188	188	185	194	189	185	193	174	156	150	153	162	164	150	155
24 »	187	190	193	199	198	193	196	177	154	152	158	173	171	162	161	163
25 »	180	188	192	191	189	185	169	157	155	154	170	167	160	158	163	152
26 »	170	179	176	179	176	161	144	138	145	156	158	154	146	153	141	135
27 »	164	162	165	165	146	137	130	132	144	147	140	141	138	127	122	127
28 »	146	148	151	129	121	113	117	132	126	123	121	124	114	112	113	112
29 »	134	129	120	107	106	105	113	110	107	102	107	97	93	97	97	95
30 »	116	96	90	89	90	94	96	92	89	90	84	80	81	81	79	77
31 »	85	80	79	75	83	78	75	76	74	68	67	67	66	65	62	66
32 »	67	67	66	67	69	62	60	59	54	53	53	53	54	51	53	53
33 »	55	52	54	55	52	49	49	46	41	44	43	43	41	42	44	46
34 »	46	48	45	42	41	38	37	33	33	33	32	31	33	34	36	39
35 »	37	36	32	33	28	30	28	26	26	25	24	26	25	30	31	34
36 »	30	26	25	23	23	20	22	20	20	19	19	19	22	24	25	28
37 »	21	19	17	16	15	16	15	15	14	15	13	16	17	19	20	21
38 »	14	14	12	11	11	11	11	10	9	10	12	12	13	15	16	16
39 »	9	9	8	9	8	8	7	7	9	8	9	9	11	12	12	13
40 »	6	6	5	5	6	4	5	5	5	6	7	6	7	8	9	
41 »	4	3	3	3	3	3	3	3	4	4	4	4	5	5		
42 »	3	2	2	2	2	2	2	3	3	2	2	3	3			
43 »	1	1	1	1	1	1	1	2	2	2	2	1				
44 »	1	1	1	1	1	1	1	1	1	1	1					
45 »	0	0	1	0	0	0	0	1	0	0						
46 »	0	0	0	0	0	0	0	0	0							
47 »	0	0	0	0	0	0	0	0								
48 »	0	0	0	0	0	0	0									
49 »	0	0	0	0	0	0										

Tabel 6. Antal levendefødte pr. 1 000 kvinder inden for aldersklasser for kvinder tilhørende
 Live births per 1 000 women, specific for age of women born 1935/36-1965/66 (Cumulative figures)

Generation	15-19 år	15-24 år	15-29 år	15-34 år	15-39 år	15-44 år	15-49 år	Generation	15-19 år	15-24 år	15-29 år
1935-36	210	1 064	1 858	2 227	2 338	2 353	2 353	1946-47	239	970	1 653
1936-37	208	1 067	1 873	2 216	2 320	2 333	2 333	1947-48	233	940	1 591
1937-38	221	1 080	1 884	2 218	2 312	2 324	2 325	1948-49	228	918	1 565
1938-39	211	1 071	1 842	2 170	2 262	2 274	2 274	1949-50	209	879	1 515
1939-40	222	1 093	1 831	2 166	2 251	2 264	2 264	1950-51	187	859	1 480
1940-41	226	1 094	1 795	2 116	2 201	2 212	2 212	1951-52	169	821	1 426
1941-42	227	1 098	1 771	2 088	2 171	2 183		1952-53	152	783	1 385
1942-43	224	1 086	1 755	2 061	2 139	2 153		1953-54	141	759	1 349
1943-44	235	1 068	1 745	2 036	2 114	2 129		1954-55	135	727	1 299
1944-45	233	1 029	1 711	1 999	2 076	2 091		1955-56	132	692	1 262
1945-46	230	990	1 686	1 965	2 042	2 058		1956-57	126	664	1 249

Tabel 7. **Andelen af kvinder i generationerne 1945-1970 med mindst ét levendefødt barn**
 Women born 1945-1970 having had at least one live birth (per 1 000 women)

Fødselsår	Alder												
	-16 år 1	17 år 2	18 år 3	19 år 4	20 år 5	21 år 6	22 år 7	23 år 8	24 år 9	25 år 10	26 år 11	27 år 12	28 år 13
1945	7	29	78	154	248	353	452	536	607	674	734	781	816
1946	7	29	79	155	252	351	436	514	593	669	734	783	820
1947	8	32	80	160	251	339	417	495	580	659	723	770	806
1948	8	32	83	160	244	322	397	482	570	651	715	766	798
1949	9	34	87	161	236	306	388	479	566	645	710	756	790
1950	9	36	83	145	208	280	365	454	544	628	689	736	772
1951	9	34	79	133	194	272	359	452	544	619	676	726	762
1952	7	31	67	114	178	254	343	439	522	590	650	700	740
1953	7	25	56	104	165	247	343	427	504	575	636	686	724
1954	6	21	50	94	160	245	328	405	484	554	617	667	707
1955	6	20	45	91	161	236	314	393	471	540	596	644	687
1956	4	18	43	91	154	226	302	378	450	518	578	629	672
1957	5	17	44	86	147	215	288	363	431	498	560	614	662
1958	4	16	38	80	136	200	267	333	399	463	527	587	638
1959	5	15	36	73	124	186	250	314	376	442	511	571	626
1960	4	13	33	67	116	171	230	291	355	425	494	556	614
1961	3	11	27	58	101	153	209	267	332	403	472	541	604
1962	3	11	28	55	93	140	196	254	317	385	460	529	592
1963	3	9	22	44	78	123	176	237	302	373	448	522	
1964	2	7	19	39	71	113	166	223	285	358	436		
1965	2	7	16	35	65	105	152	211	274	351			
1966	2	5	14	32	59	97	144	202	271				
1967	1	4	11	29	56	91	139	192					
1968	1	4	13	31	56	91	136						
1969	1	5	13	29	56	93							
1970	1	4	13	31	59								

ANM. Fra og med 1968 er beregningerne foretaget på grundlag af statistikken over de levendefødte børns levendefødtal. For årene før 1968 er der foretaget approximationsberegninger på grundlag af statistikken over graviditetsnumre.

Tabel 8. **Andelen af kvinder i 25-, 30-, 35- og 40- års alderen fra generationerne 1949-1965**
 Women born 1949-1965, by number of live births ever, at the ages of 25, 30, 35 and 40 years (per 1 000 women)

Fødselsår	25 år					30 år				
	Antal levendefødte					Antal levendefødte				
	0 1	1 2	2 3	3 og der. 4	Gnsntl. 5	0 6	1 7	2 8	3 og der. 9	Gnsntl. 10
1949	355	356	241	48	0,98	162	250	451	137	1,56
1950	373	358	228	42	0,94	176	260	440	123	1,51
1951	382	358	223	37	0,92	186	267	431	116	1,48
1952	410	347	208	35	0,87	209	265	417	109	1,42
1953	425	340	206	29	0,84	219	276	406	99	1,39
1954	446	332	195	27	0,80	234	281	390	96	1,35
1955	460	328	188	24	0,78	250	278	381	91	1,31
1956	482	319	177	21	0,74	258	281	375	86	1,29
1957	502	313	165	20	0,70	288	261	364	88	1,25
1958	537	295	150	18	0,65	283	282	350	84	1,24
1959	558	289	136	18	0,61	286	290	341	83	1,22
1960	575	280	129	16	0,59	291	287	337	85	1,22
1961	597	270	118	16	0,55					
1962	615	255	115	15	0,53					
1963	627	249	109	15	0,51					
1964	642	243	101	14	0,49					
1965	647	239	97	15	0,48					

TRANSLATION. - HEADING, number of women (per 1 000) at ages 25, 30, 35 and 40 years, by number of children ever born alive; 1: none; 2: one; 3: two; 4: three or more; 5: average number of children per woman.

Tabel 9. De aldersbetingede fertilitetskvotienter på étårs-aldersklasser 1981-1990
Age-specific fertility rates 1981-1990

Moderens alder	1981 1	1982 2	1983 3	1984 4	1985 5	1986 6	1987 7	1988 8	1989 9	1990 10
15 år	0,7	0,8	0,4	0,6	0,4	0,6	0,8	0,7	0,5	0,5
16 »	2,3	2,4	2,1	2,2	1,5	2,3	2,2	1,9	2,0	1,9
17 »	8,6	7,8	6,1	5,0	5,3	6,1	5,2	5,8	6,0	6,3
18 »	19,1	16,4	14,6	13,9	11,8	13,1	12,8	13,3	13,0	13,1
19 »	40,8	34,6	29,9	28,9	26,7	24,1	25,9	23,6	25,3	23,5
20 »	57,8	55,7	48,0	43,7	41,2	40,1	37,8	37,5	37,4	40,2
21 »	80,0	72,8	67,7	64,5	62,8	57,6	52,6	54,2	52,2	55,1
22 »	94,5	89,3	83,2	79,4	74,8	78,7	71,9	70,1	72,0	67,8
23 »	108,7	106,5	93,2	93,6	94,9	90,8	88,6	87,8	88,4	85,5
24 »	121,2	114,0	108,0	106,5	110,0	108,2	105,1	107,0	107,3	108,6
25 »	124,6	126,4	119,7	120,8	123,1	122,1	121,2	121,5	123,5	126,7
26 »	121,8	120,5	120,7	124,2	127,6	128,1	129,5	132,0	135,2	134,9
27 »	116,7	113,9	115,1	117,1	122,3	124,5	126,2	137,3	135,8	140,0
28 »	101,7	107,6	108,1	107,4	115,4	119,4	120,1	128,3	135,6	137,8
29 »	90,1	96,1	94,6	97,2	102,1	105,7	114,4	121,2	127,9	134,7
30 »	77,3	80,7	81,5	85,7	87,8	96,6	98,4	105,0	110,9	118,9
31 »	61,7	65,6	65,7	73,0	76,2	82,3	85,1	90,9	96,3	102,9
32 »	50,9	52,7	53,2	55,5	65,4	67,4	70,2	75,1	82,2	85,3
33 »	40,5	42,3	43,8	45,7	52,1	52,8	58,4	62,5	67,9	68,9
34 »	31,0	32,6	34,2	36,0	38,8	42,6	44,6	49,8	55,6	58,7
35 »	24,2	25,9	25,4	29,6	30,8	33,8	36,0	40,0	43,7	45,0
36 »	19,4	19,3	18,9	21,7	23,9	25,4	28,0	29,2	30,9	33,9
37 »	13,9	15,0	12,9	15,6	16,9	18,6	20,2	20,9	24,4	26,4
38 »	10,2	9,1	9,8	12,0	11,9	13,3	14,5	15,6	16,0	18,2
39 »	6,7	7,3	8,6	8,1	8,7	9,1	10,7	11,5	12,1	13,1
40 »	4,2	4,7	4,5	5,2	5,7	7,1	6,4	7,3	8,1	8,8
41 »	3,4	2,7	3,0	3,0	3,8	3,9	4,2	4,2	4,7	5,0
42 »	2,2	1,9	1,8	1,6	2,5	2,8	2,3	2,5	3,0	3,4
43 »	1,0	1,2	1,1	0,8	1,2	1,5	1,5	1,6	1,7	1,3
44 »	0,7	0,8	0,7	0,7	0,9	0,8	0,8	0,6	0,7	1,0
45 »	0,2	0,2	0,5	0,2	0,4	0,4	0,3	0,6	0,3	0,4
46 »	0,3	0,1	0,2	0,2	0,2	0,2	0,1	0,2	0,2	0,2
47 »	0,1	0,1	0,1	0,2	0,0	0,1	0,1	0,1	0,1	0,0
48 »	0,1	0,0	0,0	0,0	0,0	0,0	0,0	0,0	0,1	0,0
49 »	0,1	0,0	0,0	0,0	0,0	0,0	0,0	0,1	0,0	0,0

TRANSLATION. - FRONT Column: age of mother.

Tabel 10. **Antal levendefødte efter moderens alder og de aldersbetingede fertilitetskvotienter 1990, fordelt efter amter mv.**

Live births by age of mother and age-specific fertility rates 1990 by counties

	15-19 år 1	20-24 år 2	25-29 år 3	30-34 år 4	35-39 år 5	40-44 år 6	45-49 år 7	I alt 8
Hele landet	1 647	14 109	26 218	15 728	4 955	747	29	63 433
Københavns Kommune	172	1 417	2 337	1 352	445	105	4	5 832
Frederiksberg »	13	164	367	273	84	18	-	919
Københavns Amt	180	1 481	2 746	1 873	684	97	8	7 069
Frederiksborg »	105	858	1 641	1 108	360	68	-	4 140
Roskilde »	71	542	1 103	643	209	31	1	2 600
Vestsjællands »	114	846	1 422	729	238	32	-	3 381
Storstrøms »	100	637	1 085	647	203	33	-	2 705
Bornholms »	12	120	203	112	35	6	-	488
Fyns »	166	1 235	2 417	1 358	422	61	4	5 663
Sønderjyllands »	77	740	1 422	769	225	22	-	3 255
Ribe »	70	704	1 266	724	236	26	-	3 026
Vejle »	110	971	1 752	998	274	42	-	4 147
Ringkøbing »	74	777	1 505	837	245	35	1	3 474
Århus »	172	1 575	3 215	2 067	677	84	5	7 795
Viborg »	53	656	1 213	778	221	25	2	2 948
Nordjyllands »	158	1 386	2 524	1 460	397	62	4	5 991
	De aldersbetingede fertilitetskvotienter							Samlet fertilitet 16
	15-19 år 9	20-24 år 10	25-29 år 11	30-34 år 12	35-39 år 13	40-44 år 14	45-49 år 15	
Hele landet	9,1	71,4	134,8	86,9	27,3	3,9	0,1	1 668
Københavns Kommune	16,8	50,1	85,4	76,4	30,9	7,5	0,3	1 337
Frederiksberg »	7,4	41,3	83,8	89,4	32,1	6,1	-	1 301
Københavns Amt	8,8	74,1	132,1	89,3	31,3	3,8	0,3	1 698
Frederiksborg »	7,6	79,3	144,1	93,0	27,8	4,1	-	1 780
Roskilde »	7,9	72,3	144,6	83,7	24,8	2,9	0,1	1 681
Vestsjællands »	11,1	90,0	145,2	74,0	23,4	2,9	-	1 733
Storstrøms »	11,3	85,7	136,1	75,6	22,3	3,3	-	1 671
Bornholms »	7,5	101,4	144,9	74,3	21,8	3,5	-	1 767
Fyns »	10,2	72,7	146,3	85,0	26,5	3,4	0,3	1 723
Sønderjyllands »	8,3	90,2	168,9	89,1	26,4	2,4	-	1 927
Ribe »	8,6	90,1	161,5	93,2	30,5	3,2	-	1 935
Vejle »	8,9	82,5	146,8	88,6	23,7	3,3	-	1 769
Ringkøbing »	7,0	83,1	158,2	90,1	26,3	3,5	0,1	1 842
Århus »	7,9	62,0	129,3	92,8	30,1	3,6	0,3	1 629
Viborg »	6,2	90,6	161,4	99,9	27,8	3,1	0,3	1 946
Nordjyllands »	9,2	80,7	146,3	86,9	24,0	3,5	0,2	1 754

ANM. De aldersbetingede fertilitetskvotienter for Amterne er beregnet som samlede gennemsnit for hver femårs-aldersklasse under ét.

TRANSLATION. - HEADING, Columns 1-7: live births by age of mother; 8: total; 9-15: age-specific fertility rates; 16: total fertility rate. - FRONT COLUMN: counties.

Tabel 11. De aldersbetingede fertilitetskvotienter¹ i og uden for ægteskab 1974-1990

Age-specific fertility rates for married women and for other women 1974-1990

	Antal levendefødt	15-19 år	20-24 år	25-29 år	30-34 år	35-39 år	40-44 år	45-49 år
	1	2	3	4	5	6	7	8
A. Født i ægteskab:								
1974	57 916	439,5	259,8	157,6	67,0	21,1	3,8	0,2
1975	56 408	430,6	272,6	162,3	65,9	18,9	3,4	0,2
1976	49 595	358,5	245,1	150,9	61,4	18,6	3,2	0,1
1977	45 852	355,0	236,8	146,9	58,4	16,9	2,9	0,1
1978	44 735	304,7	238,6	153,9	59,0	16,8	2,3	0,1
1979	41 198	349,8	234,0	149,5	58,4	16,1	2,4	0,1
1980	38 289	390,7	232,5	147,1	57,7	15,7	2,5	0,1
1981	34 125	345,5	225,0	140,4	54,9	14,7	2,2	0,2
1982	32 506	288,9	223,8	145,9	57,6	14,9	2,1	0,1
1983	30 203	243,2	212,9	146,8	58,6	14,6	2,0	0,2
1984	30 085	338,8	215,4	151,9	63,3	17,0	2,1	0,1
1985	30 658	240,4	224,4	159,5	69,0	18,2	2,6	0,1
1986	31 044	281,6	222,4	165,3	74,5	20,0	3,1	0,1
1987	31 190	275,5	221,3	171,1	77,4	21,1	2,9	0,1
1988	32 553	243,4	223,6	182,7	84,9	23,2	2,9	0,1
1989	33 051	418,0	235,4	187,6	91,6	24,9	3,2	0,2
1990	33 998	259,0	254,8	198,1	97,0	27,7	6,4	0,1
B. Født uden for ægteskab:								
1974	13 411	17,6	56,2	59,6	39,9	15,1	3,1	0,1
1975	15 663	19,6	64,8	67,2	41,7	13,3	3,1	0,1
1976	15 672	17,8	62,7	65,7	40,7	14,8	3,2	0,1
1977	16 026	17,0	62,7	64,0	39,0	13,6	2,3	0,1
1978	17 301	16,0	63,9	71,4	42,8	15,3	2,8	0,1
1979	18 266	14,7	65,4	74,0	42,7	16,0	3,0	0,1
1980	19 004	13,5	63,9	76,2	44,6	15,5	2,4	0,1
1981	18 964	11,5	59,8	74,8	44,6	16,0	2,9	0,1
1982	20 152	10,4	59,2	77,5	47,7	17,0	3,1	0,1
1983	20 619	8,9	56,1	78,6	49,1	17,2	3,1	0,1
1984	21 715	8,5	55,3	80,6	50,8	18,9	2,8	0,1
1985	23 091	7,6	54,5	86,0	55,0	19,3	3,8	0,2
1986	24 268	7,3	54,8	87,1	58,0	20,1	3,7	0,1
1987	25 029	7,2	51,3	89,1	61,5	24,2	3,7	0,2
1988	26 291	6,7	52,0	93,7	64,3	24,3	4,2	0,3
1989	28 300	6,8	52,9	97,9	69,8	26,8	4,9	0,0
1990	29 435	6,6	54,3	94,7	72,1	26,5	4,7	0,2

¹ Antal levendefødt pr. 1 000 kvinder i den pågældende alders- og civilstandsklasse.

TRANSLATION. - HEADING, Column 1: live births; 2-8: per 1 000 women in each age group. - FRONT COLUMN: A: births to married women; B: births to other women.

Tabel 12. Antal levendefødt 1990 fordelt efter moderens ægteskabelige stilling og alder

Live births 1990 by marital status and age of mother

Moderens alder	Moderens civilstand				
	Ugift	Gift, separeret	Enke	Fraskilt	I alt
	1	2	3	4	5
I alt	26 661	33 998	93	2 681	63 433
Under 20 år	1 182	460	-	5	1 647
20-24 år	8 834	5 083	5	187	14 109
25-29 »	11 061	14 324	15	818	26 218
30-34 »	4 501	10 233	34	960	15 728
35-39 »	997	3 375	27	556	4 955
40-44 »	82	507	12	146	747
45-49 »	4	16	-	9	29

TRANSLATION. - HEADING, Columns 1-4: marital status of mother; 1: single; 2: married, incl. separated; 3: widowed; 4: divorced; 5: total. - FRONT COLUMN: age of mother

Tabel 13. **Antal levende- og dødfødte 1990, fordelt efter moderens alder og enkelt- eller flerfødte**

Live births and stillbirths 1990, by age of mother, single delivery and multiple delivery

Moderens alder	Fødte i alt 1	Levendefødte			Dødfødte		
		I alt 2	Enkeltfødte 3	Flerfødte 4	I alt 5	Enkeltfødte 6	Flerfødte 7
I alt.....	63 731	63 433	61 977	1 456	298	274	24
15 år.....	20	19 ¹	19 ¹	-	1	1	-
16 ".....	68	68	68	-	-	-	-
17 ".....	229	229	229	-	-	-	-
18 ".....	497	494	492	2	3	3	-
19 ".....	842	837	833	4	5	5	-
15-19 år.....	1 656	1 647	1 641	6	9	9	-
20 år.....	1 413	1 397	1 382	15	16	15	1
21 ".....	1 951	1 947	1 905	42	4	4	-
22 ".....	2 599	2 589	2 542	47	10	9	1
23 ".....	3 606	3 590	3 507	83	16	16	-
24 ".....	4 606	4 586	4 491	95	20	17	3
20-24 år.....	14 175	14 109	13 827	282	66	61	5
25 år.....	5 205	5 182	5 093	89	23	20	3
26 ".....	5 447	5 427	5 331	96	20	20	-
27 ".....	5 419	5 396	5 299	97	23	22	1
28 ".....	5 254	5 235	5 097	138	19	16	3
29 ".....	5 004	4 978	4 869	109	26	25	1
25-29 år.....	26 329	26 218	25 689	529	111	103	8
30 år.....	4 335	4 315	4 195	120	20	20	-
31 ".....	3 695	3 680	3 576	104	15	12	3
32 ".....	3 109	3 094	3 026	68	15	13	2
33 ".....	2 520	2 512	2 428	84	8	7	1
34 ".....	2 140	2 127	2 036	91	13	13	-
30-34 år.....	15 799	15 728	15 261	467	71	65	6
35 år.....	1 641	1 626	1 571	55	15	14	1
36 ".....	1 233	1 226	1 179	47	7	7	-
37 ".....	979	978	949	29	1	1	-
38 ".....	656	647	634	13	9	6	3
39 ".....	482	478	467	11	4	4	-
35-39 år.....	4 991	4 955	4 800	155	36	32	4
40 år.....	329	326	315	11	3	3	-
41 ".....	189	188	184	4	1	-	1
42 ".....	135	134	132	2	1	1	-
43 ".....	56	56	56	-	-	-	-
44 ".....	43	43	43	-	-	-	-
40-44 år.....	752	747	730	17	5	4	1
45 år.....	15	15	15	-	-	-	-
46 ".....	9	9	9	-	-	-	-
47 ".....	1	1	1	-	-	-	-
48 ".....	1	1	1	-	-	-	-
49 ".....	3	3	3	-	-	-	-
45-49 år.....	29	29	29	-	-	-	-

¹ Heri medregnet 1 på 13 år og 1 på 14 år.

TRANSLATION. - HEADING, Columns 1: total births; 2-4 live births; 5-7: stillbirths; 2 and 5: total; 3 and 6: in single delivery; 4 and 7: in multiple delivery. - FRONT COLUMN: age of mother.

Tabel 14. Antal levendefødte i ægteskab 1990, fordelt efter moderens og faderens alder
Live births to married women, 1990, by age of mother and father

Faderens alder	Moderens alder							
	Under 20 år 1	20-24 år 2	25-29 år 3	30-34 år 4	35-39 år 5	40-44 år 6	45 år og derover 7	I alt 8
I alt	460	5 083	14 324	10 233	3 375	507	16	33 998
Under 20 år	46	49	2	1	-	-	-	98
20-24 år	238	1 335	447	64	10	2	-	2 096
25-29 »	132	2 573	6 342	979	79	6	-	10 111
30-34 »	26	761	5 674	4 983	501	41	-	11 986
35-39 »	6	188	1 202	3 050	1 578	96	-	6 120
40-44 »	5	57	338	739	846	205	2	2 192
45-49 »	1	14	99	190	209	99	8	620
50-54 »	-	1	27	52	50	31	4	165
55-59 »	-	2	8	13	21	7	2	53
60 år og derover	-	1	3	9	5	5	-	23
Uangiven	6	102	182	153	76	15	-	534
a. Drengene	241	2 593	7 417	5 237	1 725	267	5	17 485
b. Piger	219	2 490	6 907	4 996	1 650	240	11	16 513

TRANSLATION. - HEADING, Columns 1-7: age of mother; 8: total. - FRONT COLUMN: age of father; Ungiven: not stated; a: males; b: females.

Tabel 15. Antal levendefødte 1990 fordelt efter moderens alder og levendefødt nummer
Live births 1990 by live-birth order and age of mother

Moderens alder	Levendefødt nummer								I alt 9
	Nr. 1 1	Nr. 2 2	Nr. 3 3	Nr. 4 4	Nr. 5 5	Nr. 6 6	Nr. 7 og derover 7	Uangiven 8	
I alt	29 805	22 544	8 270	2 042	469	158	89	56	63 433
Under 20 år	1 498	133	11	2	-	-	-	3	1 647
20-24 år	10 178	3 364	485	58	6	1	-	17	14 109
25-29 »	12 822	10 356	2 518	415	68	18	3	18	26 218
30-34 »	4 289	6 852	3 510	823	169	46	25	14	15 728
35-39 »	917	1 645	1 515	601	174	64	36	3	4 955
40-44 »	97	186	230	136	52	26	19	1	747
45 år og derover	4	8	1	7	-	3	6	-	29
Gnsntl. alder	26,4	29,1	31,6	33,4	34,4	36,1	37,5	27,8	28,3

ANM. Moderens gennemsnitlige alder er beregnet på grundlag af fordelingen efter étårs-aldersklasser.

TRANSLATION. - HEADING, Columns 1-8: live-birth order; 8: not stated; 9: total. - FRONT COLUMN: age of mother; Gnsntl. alder: average age of mother.

Tabel 16. Antal levende- og dødfødte 1990, fordelt efter fødselsvægt og enkelt- og flerfødte
 Live births and stillbirths 1990 by single delivery, multiple delivery and birth weight

Fødselslængde	Levendefødte						Dødfødte					
	Enkeltfødte			Flerfødte			Enkeltfødte			Flerfødte		
	I alt 1	Drenge 2	Piger 3	I alt 4	Drenge 5	Piger 6	I alt 7	Drenge 8	Piger 9	I alt 10	Drenge 11	Piger 12
I alt	61 977	31 874	30 103	1 456	746	710	275	142	133	23	13	10
0- 999 gram....	131	65	66	32	19	13	35	14	21	3	2	1
1 000-1 499 »	277	145	132	73	38	35	39	24	15	4	1	3
1 500-1 999 »	487	271	216	157	87	70	31	20	11	6	3	3
2 000-2 499 »	1 867	849	1 018	453	223	230	44	22	22	5	3	2
2 500-2 999 »	8 891	3 829	5 062	506	244	262	51	26	25	4	3	1
3 000-3 249 »	9 364	4 230	5 134	145	78	67	20	11	9	1	1	-
3 250-3 499 »	12 330	6 101	6 229	62	40	22	18	6	12	-	-	-
3 500-3 749 »	11 132	5 859	5 273	15	7	8	17	7	10	-	-	-
3 750-3 999 »	8 674	4 937	3 737	8	7	1	11	8	3	-	-	-
4 000-4 499 »	7 191	4 504	2 687	1	1	-	4	-	4	-	-	-
4 500 gram og dero... 1 481	1 005	476	1	-	1	4	3	1	-	-	-	-
Uangiven	152	79	73	3	2	1	1	1	-	-	-	-
Gennemsnitsvægt....	3 440	3 501	3 375	2 457	2 456	2 458	2 310	2 296	2 324	1 886	2 048	1 675

TRANSLATION. - HEADING, Columns 1-3: total births; 4-9: live births; 4-6 in single delivery; 7-9: in multiple delivery; 10-12: stillbirths; 1, 4, 7 and 10: total; 2, 5, 8 and 11: males; 3, 6, 9 and 12: females. - FRONT COLUMN: birth weight; Ungiven: not stated; Gennemsnitsvægt: average weight.

Tabel 17. Antal levende- og dødfødte 1990, fordelt efter fødselslængde og enkelt- eller flerfødte

Live births and stillbirths 1990, by single delivery, multiple delivery and birth length

Fødselslængde	Levendefødte						Dødfødte					
	Enkeltfødte			Flerfødte			Enkeltfødte			Flerfødte		
	I alt 1	Drenge 2	Piger 3	I alt 4	Drenge 5	Piger 6	I alt 7	Drenge 8	Piger 9	I alt 10	Drenge 11	Piger 12
I alt	61 977	31 874	30 103	1 456	746	710	275	142	133	23	13	10
Under 35 cm	40	18	22	10	6	4	16	4	12	3	3	-
35-39 cm.....	122	58	64	37	19	18	30	22	8	2	-	2
40-44 »	463	248	215	137	78	59	44	22	22	2	1	1
45-49 »	7 736	3 083	4 653	744	332	412	62	34	28	11	6	5
50 cm.....	8 920	3 803	5 117	213	121	92	25	15	10	4	3	1
51 »	9 327	4 387	4 940	89	48	41	17	9	8	-	-	-
52 »	11 008	5 581	5 427	67	47	20	17	6	11	-	-	-
53 »	9 450	5 263	4 187	23	16	7	16	8	8	-	-	-
54 »	6 735	4 032	2 703	1	-	1	18	9	9	-	-	-
55-59 cm.....	7 016	4 788	2 228	6	4	2	19	9	10	-	-	-
60 cm og derover	43	32	11	-	-	-	2	1	1	-	-	-
Uangiven	1 117	581	536	129	75	54	9	3	6	1	-	1
Gnsntl. længde	52,25	52,62	51,85	48,05	48,13	47,97	46,91	46,79	47,04	44,27	43,65	45,17

TRANSLATION. - HEADING, Columns 1-6: live births; 7-12: stillbirths; 1-3 and 7-9: in single delivery; 4-6 and 10-12: in multiple delivery; 1, 4, 7 and 10: males; 2, 5, 8 and 11: females. - FRONT COLUMN: birth length; Ungiven: not stated; Gnsntl. længde: average length.

Tabel 18. Antal enkeltfødsler og flerfødsler 1931-1990
Single deliveries and multiple deliveries 1931-1990

	Enkeltfødsler 1	Flerfødsler		Fødsler i alt 4	Flerfødsler pr. 1 000 fødsler 5
		Tvillingfødsler 2	Trillingfødsler 3		
1931-1935 gnsntl.	63 990	1 007	11	65 008	15,7
1936-1940 »	67 781	1 019	11	68 812 ¹	15,0
1941-1945 »	83 431	1 245	13	84 689	14,9
1946-1950 »	85 513	1 234	14	86 761	14,4
1951-1955 »	76 353	1 030	8	77 391	13,4
1956-1960 »	74 587	936	9	75 532	12,5
1961-1965 »	80 175	949	10	81 134	11,8
1966-1970 »	76 332	806	7	77 145	10,5
1971-1975 »	72 310	708	11	73 029	9,8
1976-1980 »	60 294	609	6	60 910 ¹	10,1
1981-1985 »	51 570	545	7	52 122 ¹	10,6
1986-1990 »	57 977	652	13	58 642 ¹	11,3
1975	71 127	691	15	71 833	9,8
1976	64 434	623	6	65 063	9,7
1977	61 036	593	7	61 637 ¹	9,7
1978	61 129	622	9	61 760	10,2
1979	58 509	626	4	59 139	10,7
1980	56 364	582	6	56 952	10,3
1981	52 311	519	7	52 837	10,0
1982	51 845	532	6	52 383	10,3
1983	50 026	518	7	50 552 ¹	10,4
1984	50 875	567	7	51 449	11,2
1985	52 794	587	7	53 388	11,1
1986	54 376	577	8	54 961	10,6
1987	55 251	617	8	55 876	11,2
1988	57 776	662	12	58 450	11,5
1989	60 232	690	18	60 940	11,6
1990	62 252	712	17	62 982 ¹	11,6

¹ Heri medregnet 1 firlingfødsel.

TRANSLATION. - HEADING, Column 1: single deliveries; 2-3: multiple deliveries; 2: cases of twins; 3: cases of triplets; 4: total deliveries; 5: multiple per 1 000 deliveries.

Tabel 19. Antal enkelt- og flerfødsler 1982-1990 fordelt efter børnenes køn
Single deliveries and multiple deliveries, 1982-1990, by sex

	1982 1	1983 2	1984 3	1985 4	1986 5	1987 6	1988 7	1989 8	1990 9
Samtlige fødsler	52 383	50 552 ¹	51 449	53 388	54 961	55 876	58 450	60 940	62 982 ²
A. Enkeltfødsler	51 845	50 026	50 875	52 794	54 376	55 251	57 776	60 232	62 252
a. 1 dreng	26 640	25 559	26 103	27 010	27 962	28 554	29 815	30 949	32 016
b. 1 pige	25 205	24 467	24 772	25 784	26 414	26 697	27 961	29 283	30 236
B. Tvillingfødsler	532	518	567	587	577	617	662	690	712
a. 2 drenge	203	201	206	209	210	227	225	221	250
b. 1 dreng og 1 pige	146	160	167	161	159	189	193	218	228
c. 2 piger	183	157	194	217	208	201	244	251	234
C. Trillingfødsler	6	7	7	7	8	8	12	18	17
a. 3 drenge	-	1	2	2	2	-	1	2	5
b. 2 drenge og 1 pige	1	3	-	-	3	3	1	9	5
c. 1 dreng og 2 piger	2	-	3	2	1	4	4	5	4
d. 3 piger	3	3	2	3	2	1	6	2	3

¹ Heri medregnet 1 firlingfødsel: 2 drenge og 2 piger. ² Heri medregnet 1 firlingfødsel: 3 drenge og 1 pige.

TRANSLATION. - FRONT COLUMN: A: single deliveries; a: 1 male; b: 1 female; B: twin deliveries; a: 2 males; b: 1 male and 1 female; c: 2 females; C: triplet deliveries; a: 3 males; b: 2 males and 1 female; C: 1 male and 2 females; d: 3 females.

Tabel 20. **Antal flerfødsler 1951-1990 fordelt efter moderens alder**
Multiple deliveries 1951-1990 by age of mother

Moderens alder	1951-55 gnsntl.	1956-60 gnsntl.	1961-65 gnsntl.	1966-70 gnsntl.	1971-75 gnsntl.	1976-80 gnsntl.	1981-85 gnsntl.	1986-90 gnsntl.	1990	Flerfødsler pr. 1 000 fødsler 1990
	1	2	3	4	5	6	7	8	9	10
I alt.....	1 038	945	959	813	719	616	552	664	730	11,6
Under 20 år.....	44	51	60	50	25	21	15	8	3	1,8
20-24 år.....	228	237	281	280	195	168	128	121	142	10,1
25-29 ».....	322	290	298	252	296	238	216	258	266	10,2
30-34 ».....	257	217	193	150	151	146	142	202	232	14,9
35-39 ».....	146	126	103	69	44	39	47	67	79	16,1
40-44 ».....	39	24	24	11	8	4	4	10	8	10,8
45 år og derover..	2	-	-	1	-	-	-	-	-	-

TRANSLATION. - HEADING, COLUMNS 1-8: annual averages; 10: multiple per 1 000 deliveries. - FRONT COLUMN: age of mother.

Tabel 21. **Antal fødte drenge pr. 1 000 fødte piger 1931-1990**
Male births per 1 000 female births 1931-1990

	Levendefødte	Dødfødte	Heraf født uden for ægteskab	
			Levendefødte	Dødfødte
	1	2	3	4
1931-1935 gnsntl.....	1 060	1 263	1 088	1 304
1936-1940 ».....	1 055	1 240	1 066	1 311
1941-1945 ».....	1 064	1 272	1 087	1 215
1946-1950 ».....	1 063	1 234	1 055	1 175
1951-1955 ».....	1 068	1 208	1 071	1 236
1956-1960 ».....	1 060	1 161	1 079	1 250
1961-1965 ».....	1 056	1 230	1 055	1 227
1966-1970 ».....	1 061	1 164	1 078	1 300
1971-1975 ».....	1 054	1 213	1 048	1 146
1976-1980 ».....	1 059	1 240	1 061	1 188
1981-1985 ».....	1 049	1 107	1 050	1 137
1986-1990 ».....	1 060	978	1 068	938
1986.....	1 058	984	1 067	979
1987.....	1 071	800	1 075	743
1988.....	1 063	973	1 082	885
1989.....	1 054	1 066	1 062	975
1990.....	1 059	1 084	1 058	1 123

TRANSLATION. - HEADING, COLUMNS 1 and 3: live births; 2 and 4: stillbirths; 3-4: extra-marital births.

C. Legale aborter

Tabel 22. **Antal legale aborter og den generelle abortkvotient 1949-1990**

Legal abortions and general abortion rate 1949-1990

År	Legale aborter 1	Generel abortkvotient ¹ 2	År	Legale aborter 1	Generel abortkvotient ¹ 2
1949.....	3 425	3,2	1970.....	9 375	8,1
1950.....	3 909	3,7	1971.....	11 157	9,7
1951.....	4 743	4,5	1972.....	12 985	11,2
1952.....	5 031	4,7	1973.....	16 536	14,2
1953.....	4 795	4,5	1974.....	24 868	21,2
1954.....	5 140	4,8	1975.....	27 884	23,7
1955.....	5 381	5,1	1976.....	26 842	22,7
1956.....	4 477	4,2	1977.....	25 662	21,6
1957.....	4 023	3,8	1978.....	23 699	19,7
1958.....	3 895	3,6	1979.....	23 193	19,1
1959.....	3 587	3,3	1980.....	23 334	19,0
1960.....	3 918	3,6	1981.....	22 779	18,4
1961.....	4 124	3,8	1982.....	21 462	17,2
1962.....	3 996	3,6	1983.....	20 791	16,5
1963.....	3 971	3,6	1984.....	20 742	16,4
1964.....	4 527	4,0	1985.....	19 919	15,6
1965.....	5 188	4,6	1986.....	20 067	15,6
1966.....	5 726	5,1	1987.....	20 830	16,1
1967.....	6 324	5,6	1988.....	21 199	16,3
1968.....	5 986	5,2	1989.....	21 456	16,4
1969.....	7 295	6,4	1990.....	20 589	15,7

¹ Antal legale aborter pr. år pr. 1 000 kvinder i alderen 15-49 år.

TRANSLATION. - HEADING, Column 1: legal abortions; 2: per 1 000 women aged 15-49 years.

Tabel 23. **Antal legale aborter 1990 fordelt efter kvindens alder og bopæl**

Legal abortions 1990 by age and residence of the woman

Bopæl	Kvindens alder								Generel abort- kvotient ¹ 9
	15-19 år 1	20-24 år 2	25-29 år 3	30-34 år 4	35-39 år 5	40-44 år 6	45-49 år 7	I alt 8	
1990 i alt.....	3 100²	5 822	4 949	3 320	2 207	1 055	136	20 589	15,7
Københavns Kommune.....	379	1 275	1 024	448	231	91	7	3 455	27,8
Frederiksberg ».....	65	161	128	72	43	22	4	495	22,8
Københavns Amt.....	477	785	696	499	368	175	28	3 028	19,6
Frederiksborg ».....	248	404	346	265	184	103	14	1 564	16,9
Roskilde ».....	148	248	209	136	99	58	8	906	14,8
Vestsjællands.....	162	239	232	190	124	58	12	1 017	14,4
Storstrøms ».....	158	183	157	128	96	39	7	768	12,5
Bornholms ».....	27	19	26	22	23	8	-	125	11,8
Fyns.....	229	432	378	242	157	79	10	1 527	13,3
Sønderjyllands.....	82	133	130	117	76	32	3	573	9,4
Ribe ».....	121	167	126	111	81	38	5	649	11,9
Vejle ».....	139	256	235	157	92	59	4	942	11,3
Ringkøbing.....	122	177	137	115	75	34	4	664	9,9
Århus ».....	377	791	666	473	319	151	12	2 789	17,4
Viborg ».....	94	147	128	104	73	43	6	595	10,9
Nordjyllands.....	271	399	325	236	163	64	12	1 470	12,3
Uoplyst.....	1	6	6	5	3	1	-	22	.
1989.....	3 156 ²	6 272	4 873	3 459	2 432	1 138	126	21 456	16,4
1988.....	2 979 ²	6 171	4 764	3 429	2 497	1 236	123	21 199	16,3
1987.....	2 845 ²	6 096	4 551	3 428	2 546	1 232	132	20 830	16,1
1986.....	2 979 ²	5 750	4 190	3 268	2 587	1 172	121	20 067	15,6
1985.....	3 118 ²	5 578	4 033	3 168	2 664	1 218	140	19 919	15,6
1984.....	3 429 ²	5 527	4 101	3 344	2 957	1 243	141	20 742	16,4

¹ Antal legale aborter pr. år pr. 1 000 kvinder i alderen 15-49 år.² Heraf abortindgreb foretaget på kvinder under 15 år: 1990: 55, 1989: 72, 1988: 50, 1987: 57, 1986: 64, 1985: 65 og 1984: 70.

TRANSLATION. - HEADING, Columns 1-7: age of woman; 8: total; 9: abortions per 1 000 women aged 15-49 years. - FRONT COLUMN: residence (counties); uoplyst: not stated.

Tabel 24. De aldersbetingede legale abortkvotienter 1990 fordelt efter kvindens bopæl
Age-specific legal abortion rates 1990 by residence of the woman

Bopæl	De aldersbetingede abortkvotienter ¹							Samlet abortkvotient ² 8
	15-19 år 1	20-24 år 2	25-29 år 3	30-34 år 4	35-39 år 5	40-44 år 6	45-49 år 7	
Hele landet.....	17,2	30,2	25,4	18,3	12,2	5,3	0,8	547
Københavns Kommune.....	37,1	45,1	37,4	25,3	16,0	6,5	0,6	840
Frederiksberg ».....	37,2	40,6	29,2	23,6	16,4	7,5	1,4	780
Københavns Amt.....	23,2	39,3	33,5	23,8	16,9	6,9	1,2	723
Frederiksborg ».....	17,9	37,4	30,4	22,2	14,2	6,3	0,9	646
Roskilde ».....	16,4	33,1	27,4	17,7	11,8	5,3	0,8	562
Vestsjællands ».....	15,8	25,4	23,7	19,3	12,2	5,2	1,2	514
Storstrøms ».....	17,8	24,6	19,7	15,0	10,5	3,9	0,8	461
Bornholms ».....	16,8	16,1	18,6	14,6	14,3	4,6	0,0	425
Fyns ».....	14,1	25,4	22,9	15,2	9,9	4,4	0,6	463
Sønderjyllands ».....	8,8	16,2	15,4	13,6	8,9	3,5	0,4	334
Ribe ».....	14,8	21,4	16,1	14,3	10,5	4,7	0,7	412
Vejle ».....	11,3	21,8	19,7	13,9	7,9	4,6	0,4	398
Ringkøbing ».....	11,6	18,9	14,4	12,4	8,1	3,4	0,5	346
Århus ».....	17,3	31,1	26,8	21,2	14,2	6,4	0,6	588
Viborg ».....	11,0	20,3	17,0	13,4	9,2	5,3	0,8	385
Nordjyllands ».....	15,8	23,2	18,8	14,1	9,8	3,6	0,7	430

ANM. De aldersbetingede abortkvotienter er beregnet som samlede gennemsnit for hver femårs-aldersklasse under ét.

¹ Antal legale aborter pr. år pr. 1 000 kvinder i den pågældende aldersklasse.

² Angiver det antal legale aborter, som ville blive foretaget på 1 000 kvinder i løbet af de fertile aldre 15-49 år, hvis 1) ingen af de 1 000 kvinder døde før det fyldte 50. år, og 2) der i hver aldersklasse blev foretaget netop det antal legale aborter, som angivet ved årets aldersbetingede abortkvotienter.

TRANSLATION. - HEADING, Columns 1-7: age-specific abortion rates; 8: total abortion rate. - FRONT COLUMN: residence (counties).

Tabel 25. De aldersbetingede legale abortkvotienter 1975-1990
Age-specific legal abortion rates 1975-1990

	De aldersbetingede abortkvotienter ¹							Samlet abortkvotient ² 8
	15-19 år 1	20-24 år 2	25-29 år 3	30-34 år 4	35-39 år 5	40-44 år 6	45-49 år 7	
1975.....	25,0	32,5	32,0	30,8	24,3	11,5	1,0	786
1976.....	26,0	31,7	30,1	28,2	22,2	11,1	1,0	752
1977.....	25,5	30,4	28,0	26,5	21,4	9,8	1,0	713
1978.....	24,3	29,0	25,1	23,0	19,0	9,4	1,0	654
1979.....	22,5	29,3	24,8	21,9	18,1	9,1	1,0	634
1980.....	22,1	29,4	25,0	22,2	17,8	8,9	1,0	632
1981.....	20,4	30,1	24,6	21,1	16,5	8,8	1,1	613
1982.....	18,2	28,8	23,5	20,1	15,2	8,2	1,0	575
1983.....	17,6	28,7	23,2	18,6	14,5	7,5	0,9	555
1984.....	17,4	29,2	22,7	18,3	14,5	7,3	1,0	552
1985.....	16,3	28,8	22,3	17,4	13,3	6,7	1,0	529
1986.....	16,1	28,8	23,0	18,0	13,3	6,1	0,8	531
1987.....	15,7	29,9	24,8	18,8	13,5	6,1	0,9	549
1988.....	16,6	30,4	25,6	18,9	13,5	6,0	0,8	559
1989.....	17,6	32,1	25,4	19,1	13,4	5,6	0,7	570
1990.....	17,2	30,2	25,4	18,3	12,2	5,3	0,8	547

ANM. og noter se tabel 24.

TRANSLATION. - HEADING, Columns 1-7: age-specific abortion rates; 8: total abortion rate.

Tabel 26. Antal legale aborter 1990 fordelt efter kvindens alder og ægteskabelige stilling
 Legal abortions 1990 by age and marital status of the woman

	15-19 år 1	20-24 år 2	25-29 år 3	30-34 år 4	35-39 år 5	40-44 år 6	45-49 år 7	I alt 8
I alt	3 100	5 822	4 949	3 320	2 207	1 055	136	20 589
Ugift	2 152	2 948	1 746	682	283	77	13	7 901
Gift ¹	50	471	1 001	1 190	1 011	506	63	4 292
Tidligere gift ²	-	46	103	146	124	66	12	497
Uoplyst	898	2 357	2 099	1 302	789	406	48	7 899

¹ Inklusive separerede.

² Fraskilte og enker.

TRANSLATION. - HEADING, Columns 1-7: age groups; 8: total. - FRONT COLUMN: marital status of the woman: single, married, formerly married and not stated.

Tabel 27. De aldersbetingede legale abortkvotienter 1990 fordelt efter kvindens ægteskabelige stilling
 Age-specific legal abortion rates 1990 by marital status of the woman

	15-19 år 1	20-24 år 2	25-29 år 3	30-34 år 4	35-39 år 5	40-44 år 6	45-49 år 7	Generel abort- kvotient 8
I alt	17,2	30,2	25,4	18,3	12,2	5,3	0,8	15,7
Ugift	12,0	17,4	15,6	12,0	8,9	4,5	1,3	13,7
Gift ¹	33,9	21,5	13,4	11,0	8,1	3,4	0,5	7,0
Tidligere gift ²	-	30,3	13,1	9,2	5,1	1,9	0,4	4,2

ANM. Beregningen af kvotienterne er alene baseret på det antal aborter, hvor kvindens ægteskabelige stilling er oplyst. Derimod er antallet af uoplyste medtaget i den samlede kvotient inden for de enkelte aldersklasser.

¹ Inklusive separerede.

² Fraskilte og enker.

TRANSLATION. - HEADING, Columns 1-7: age groups; 8: general abortion rate. - FRONT COLUMN: marital status of the woman: single, married and formerly married.

Tabel 28. Legale aborter i pct. af legale aborter og fødsler
 Legal abortions as a percentage of legal abortions and births

	1975	1986	1987	1988	1989	1990
Legale aborter i kalenderåret	27 884	20 067	20 830	21 199	21 456	20 589
Fødsler forskudt med ½ år	69 071	55 680	56 790	59 870	61 729	64 176
Legale aborter i pct. af legale aborter og fødsler	28,8	26,5	26,8	26,1	25,8	24,3

TRANSLATION. - FRONT COLUMN: legal abortions in the year, births displaced with 6 months, legal abortions as a percentage of legal abortions and births.

D. Dødsfald

Tabel 29. **Dødeligheden 1931-1990**

Mortality 1931-1990

	Døde i alt			Døde pr. 1 000 indbyggere		
	Mænd 1	Kvinder 2	I alt 3	Mænd 4	Kvinder 5	I alt 6
1931-1935 gnsntl.	19 345	20 141	39 486	10,8	10,9	10,9
1936-1940 »	19 790	19 947	39 737	10,6	10,4	10,5
1941-1945 »	19 849	19 881	39 730	10,2	10,0	10,1
1946-1950 »	19 797	19 229	39 026	9,5	9,1	9,3
1951-1955 »	20 082	18 949	39 031	9,2	8,6	8,9
1956-1960 »	21 966	19 778	41 744	9,8	8,7	9,2
1961-1965 »	24 639	21 183	45 822	10,6	9,0	9,8
1966-1970 »	26 091	22 039	48 130	10,8	9,0	9,9
1971-1975 »	27 630	22 842	50 472	11,1	9,0	10,1
1976-1980 »	29 073	24 516	53 589	11,5	9,5	10,5
1981-1985 »	30 160	26 714	56 874	12,0	10,3	11,1
1986-1990 »	30 481	28 628	59 109	12,1	11,4	11,9
1978	28 687	24 177	52 864	11,4	9,4	10,4
1979	29 709	24 945	54 654	11,8	9,6	10,7
1980	30 193	25 746	55 939	11,9	9,9	10,9
1981	30 364	25 995	56 359	12,0	10,0	11,0
1982	29 482	25 886	55 368	11,7	10,0	10,8
1983	30 321	26 835	57 156	12,0	10,3	11,2
1984	30 101	27 008	57 109	12,0	10,4	11,2
1985	30 533	27 845	58 378	12,1	10,7	11,4
1986	30 254	27 846	58 100	12,0	10,7	11,3
1987	30 222	27 914	58 136	12,0	10,7	11,3
1988	30 308	28 676	58 984	12,0	11,0	11,5
1989	30 449	28 948	59 397	12,0	11,1	11,6
1990	31 170	29 756	60 926	12,3	11,4	11,9

TRANSLATION. - HEADING, Columns 1-3: deaths, total; 4-6: deaths per 1 000 population; 1 and 4: males; 2 and 5: females; 3 and 6: total.

Tabel 30. **Middellevetider for 0-, 1-, 50- og 65-årige mænd og kvinder 1931-1990**

Expectation of life at ages 0, 1, 50 and 65 years, by sex, 1931-1990

	0-årige		50-årige		75-årige		85-årige	
	Mænd 1	Kvinder 2	Mænd 3	Kvinder 4	Mænd 5	Kvinder 6	Mænd 7	Kvinder 8
1931-1935	62,0	63,8	23,6	24,1	7,2	7,3	3,8	4,0
1936-1940	63,5	65,8	23,7	24,5	7,1	7,3	3,8	3,9
1941-1945	65,6	67,7	24,5	25,2	7,5	7,7	3,9	4,0
1946-1950	67,8	70,1	25,1	26,1	7,8	8,2	4,0	4,3
1951-1955	69,8	72,6	25,4	26,9	8,0	8,3	4,2	4,3
1956-1960	70,4	73,8	25,3	27,5	8,0	8,5	4,2	4,4
1961-1965	70,3	74,5	24,8	27,9	7,9	8,8	4,1	4,5
1966-1970	70,6	75,4	24,8	28,5	8,1	9,4	4,3	4,8
1971-1975	70,9	76,5	24,9	29,4	8,3	10,1	4,5	5,2
1976-1980	71,2	77,2	24,9	29,8	8,3	10,5	4,6	5,4
1981-1985	71,5	77,5	25,0	29,9	8,3	10,8	4,7	5,6
1986-1990	72,0	77,7	25,3	30,0	8,5	11,0	4,8	5,8
1979-80	71,2	77,3	24,8	29,8	8,2	10,6	4,6	5,5
1981-82	71,4	77,4	24,9	29,9	8,3	10,7	4,7	5,6
1983-84	71,5	77,5	25,0	30,0	8,3	10,8	4,7	5,6
1985-86	71,6	77,5	25,1	29,9	8,4	10,9	4,7	5,7
1987-88	71,8	77,7	25,3	30,0	8,6	11,1	4,8	5,8
1989-90	72,0	77,7	25,4	30,0	8,5	11,0	4,8	5,7

ANM. Gennemsnittet af de levetider, som opnås af et antal jævnaldrende, der uddør efter de for de pågældende perioder beregnede dødelighedstavler.

TRANSLATION. - HEADING, Columns 1-8: age; 1, 3, 5 and 7: males; 2, 4, 6 and 8: females.

Tabel 31. **Antal døde fordelt efter døds måned**
Deaths by month of death

	Antal døde				Fordeling af 1 200 ¹			
	1986-90 gnsntl.		1990		1986-90 gnsntl.		1990	
	I alt 1	Heraf under 1 år 2	I alt 3	Heraf under 1 år 4	I alt 5	Heraf under 1 år 6	I alt 7	Heraf under 1 år 8
I alt.....	59 109	467	60 926	473	1 200	1 200	1 200	1 200
Januar	5 549	41	6 332	43	111	103	122	107
Februar	4 769	35	4 997	40	105	98	107	110
Marts	5 274	45	5 278	48	105	113	102	119
April	4 955	38	4 985	37	102	99	100	95
Maj	4 871	39	4 936	36	97	98	95	89
Juni	4 642	40	4 624	38	96	104	92	98
Juli	4 666	35	4 817	25	93	88	93	62
August	4 643	36	4 768	31	92	91	92	77
September	4 590	34	4 601	33	94	89	92	85
Oktober	4 830	36	4 896	43	96	91	95	107
November	4 869	41	5 061	51	100	107	101	131
December	5 451	47	5 631	48	109	119	109	119

¹ Idet der er taget hensyn til månedernes forskellige længde.

TRANSLATION. - HEADING, Columns 1-4: number of deaths; 5-8: distribution of 1 200 (adjusted for length of month); 1, 3, 5 and 7: total; 2, 4, 6 and 8: of whom under 1 year.

Tabel 32. **Antal døde pr. 1 000 personer 1990**
Deaths per 1 000 population 1990

Aldersklasser	Mænd					Kvinder					Mænd og kvinder i alt 11
	Ugifte 1	Gifte, separe-rede 2	Enke-mænd 3	Fra-skilte 4	I alt 5	Ugifte 6	Gifte, separe-rede 7	Enker 8	Fra-skilte 9	I alt 10	
Under 1 år	9	.	.	.	9	6	.	.	.	6	8
1- 4 år	1	.	.	.	1	-	.	.	.	-	-
5- 9 "	-	.	.	.	-	-	.	.	.	-	-
10-14 "	-	.	.	.	-	-	.	.	.	-	-
15-19 "	1	-	-	-	1	-	-	-	-	-	-
20-24 "	1	1	-	2	1	-	1	-	2	-	1
25-29 "	1	1	22	2	1	-	-	-	1	-	1
30-34 "	2	1	30	2	1	1	1	-	1	1	1
35-39 "	3	1	12	3	2	2	1	2	1	1	2
40-44 "	6	2	10	5	3	2	2	4	2	2	2
45-49 "	8	3	10	9	4	3	3	4	5	3	4
50-54 "	12	6	12	14	7	7	4	7	9	5	6
55-59 "	20	10	17	22	13	11	7	11	13	8	11
60-64 "	27	17	27	33	20	17	11	14	16	12	16
65-69 "	37	29	42	50	32	22	16	20	24	18	25
70-74 "	61	46	61	64	50	31	23	30	35	28	38
75-79 "	87	72	94	102	79	46	40	46	52	45	59
80-84 "	134	112	132	134	121	83	65	77	81	76	92
85-89 "	190	169	190	208	181	133	117	135	140	134	148
90 år og derover ...	320	262	314	292	298	255	195	247	263	247	261

TRANSLATION. - HEADING, Columns 1-5: males; 6-10: females; 11: males and females; 1 and 6: single; 2 and 7: married, incl. separated; 3 and 8: widowed; 4 and 9: divorced; 5, 10 and 11: total. - FRONT COLUMN: age.

Tabel 33. Antal døde pr. 1 000 personer i hver aldersklasse
Deaths per 1 000 population by age

	Mænd				Kvinder			
	1931-35 gnsntl. 1	1986-90 gnsntl. 2	1989 3	1990 4	1931-35 gnsntl. 5	1986-90 gnsntl. 6	1989 7	1990 8
I alt.....	10,8	12,1	12,0	12,3	10,9	11,0	11,1	11,4
Under 1 år ¹	80,55	8,97	9,15	8,77	61,61	6,89	6,83	6,44
1- 4 år	4,16	0,46	0,52	0,50	3,43	0,42	0,38	0,30
5- 9 "	1,26	0,23	0,19	0,29	1,08	0,16	0,19	0,18
10-14 "	1,05	0,24	0,20	0,27	0,84	0,15	0,14	0,19
15-19 "	1,91	0,67	0,62	0,55	1,72	0,31	0,29	0,31
20-24 "	2,62	1,03	0,94	0,92	2,31	0,37	0,40	0,37
25-29 "	2,66	1,15	1,11	1,08	2,89	0,46	0,44	0,39
30-34 "	2,79	1,57	1,60	1,47	3,20	0,70	0,69	0,57
35-39 "	3,42	2,06	2,16	1,94	3,97	1,09	1,22	1,10
40-44 "	4,47	2,96	3,07	3,14	4,91	1,93	2,00	1,82
45-49 "	6,51	4,49	4,56	4,45	6,45	3,10	3,07	2,98
50-54 "	9,82	7,77	7,74	7,45	9,17	5,26	5,16	5,24
55-59 "	14,70	12,98	12,98	12,75	13,69	8,35	8,22	8,46
60-64 "	22,79	20,70	20,47	19,96	20,97	11,97	11,61	12,11
65-69 "	36,93	32,44	32,03	32,21	34,04	17,92	17,92	17,94
70-74 "	59,78	49,67	48,68	50,41	53,03	27,02	27,03	27,52
75-79 "	97,53	79,04	78,94	79,19	95,09	44,65	44,32	44,69
80-84 "	155,30	120,79	118,66	120,70	152,36	76,78	75,86	75,67
85 år og derover	255,21	297,49	293,09	311,90	247,08	248,33	265,57	254,31

ANM. Dødskvotienterne for 1986-90, 1989 og 1990 er beregnet som simple gennemsnit af kvotienterne for de enkelte étårs-aldersklasser, hvorved virkningerne af forskydningerne inden for de enkelte aldersklasser elimineres.

¹ Pr. 1 000 levendefødte.

TRANSLATION. - HEADING, Columns 1-4: males; 5-8: females; 1 and 5: 1931-35 average. - FRONT COLUMN: age.

Tabel 34. Indeks for dødeligheden i visse aldersgrupper 1931-1990
Index of mortality in selected age groups 1931-1990

	Mænd							Kvinder						
	Under 1 år 1	1-14 år 2	15-29 år 3	30-49 år 4	50-64 år 5	65 år og dero. 6	I alt 7	Under 1 år 8	1-14 år 9	15-29 år 10	30-49 år 11	50-64 år 12	65 år og dero. 13	I alt 14
	1931-35=100													
1931-1935 gnsntl.	100	100	100	100	100	100	100	100	100	100	100	100	100	100
1936-1940 "	84	83	79	91	98	101	95	85	77	74	84	93	98	93
1941-1945 "	69	73	85	85	89	93	86	68	74	71	75	86	91	85
1946-1950 "	51	49	62	74	83	88	78	51	46	46	62	74	85	74
1951-1955 "	37	37	48	62	81	84	73	37	31	27	48	65	80	67
1956-1960 "	31	31	43	58	83	85	73	30	26	22	43	60	76	63
1961-1965 "	27	30	40	59	88	89	76	26	25	21	42	56	73	61
1966-1970 "	21	28	41	61	88	87	75	20	23	20	43	56	66	57
1971-1975 "	16	26	43	64	89	85	75	15	21	18	42	54	59	53
1976-1980 "	12	20	46	61	90	85	76	11	16	19	38	54	55	51
1981-1985 "	11	17	45	63	91	84	76	10	16	18	37	57	54	51
1986-1990 "	11	15	40	64	87	81	74	11	14	16	36	58	54	50
1986	10	15	40	65	89	82	74	12	14	16	37	60	53	50
1987	12	15	43	63	90	80	74	10	14	16	35	58	53	50
1988	10	14	43	61	86	81	73	11	14	18	37	58	54	50
1989	11	15	37	66	87	80	73	11	14	16	37	57	54	50
1990	10	17	36	64	85	82	74	10	13	15	35	59	55	51

ANM. Dødeligheden er for de enkelte aldersklasser i de forskellige år beregnet som forholdet mellem det faktiske antal døde og det antal som ville dø, hvis dødeligheden på de enkelte alderstrin havde holdt sig på samme relative niveau som i gennemsnit af femåret 1931-1935.

TRANSLATION. - HEADING, Columns 1-7: males; 8-14: females; 7 and 14: total.

Tabel 35. Antal døde i 1. leveår 1990, fordelt efter levetid
Infant deaths 1990 by age

Alder	Født i ægteskab			Født uden for ægteskab			I alt		
	Drenge	Piger	I alt	Drenge	Piger	I alt	Drenge	Piger	I alt
	1	2	3	4	5	6	7	8	9
I alt	142	101	243	134	92	226	276	193	469 ¹
Under 24 timer.....	44	35	79	42	31	73	86	66	152
1- 6 dage.....	24	15	39	20	18	38	44	33	77
7-13 "	9	10	19	8	7	15	17	17	34
14-20 "	5	2	7	1	4	5	6	6	12
21-27 "	2	4	6	6	2	8	8	6	14
28 dage-under 1 måned	-	-	-	-	-	-	-	-	-
1 måned	12	1	13	10	5	15	22	6	28
2 måneder	14	7	21	17	9	26	31	16	47
3 "	9	6	15	11	7	18	20	13	33
4 "	6	3	9	8	2	10	14	5	19
5 "	4	4	8	2	1	3	6	5	11
6 "	3	4	7	-	1	1	3	5	8
7 "	5	3	8	3	2	5	8	5	13
8 "	1	2	3	-	2	2	1	4	5
9 "	-	1	1	3	-	3	3	1	4
10 "	1	3	4	2	-	2	3	3	6
11 "	3	1	4	1	1	2	4	2	6

¹ Ekskl. 4 døde, 2 drenge og 2 piger, som mangler oplysning om moderen og om dødsalder.

TRANSLATION. - HEADING, Columns 1-3: born to married women; 4-6: born to other women; 7-9: total; 1, 4 and 7: males; 2, 5 and 8: females; 3, 6 and 9: total. - FRONT COLUMN: age, under 24 hours, 1-6 days, 7-13 days, 14-20 days, 21-27 days, 28 days-under 1 month, 1 month, 2 months, etc.

Tabel 36. De enkelte fødselskuldets dødelighed i 1. leveår 1961-1989
Cohort infant mortality rates 1961-1989

	Pr. 1 000 fødte		Pr. 1 000 levendefødte					
	Dødfødte + døde u. 7 dage (perinatal dødelighed)		Døde under 28 dage (neonatal dødelighed)		Døde 28 dage-under 1 år (postneonatal dødelighed)		Døde under 1 år (spædbørnsdødelighed)	
	Drenge	Piger	Drenge	Piger	Drenge	Piger	Drenge	Piger
	1	2	3	4	5	6	7	8
1961-1965 gnsntl.	27,6	21,4	17,5	12,5	5,0	4,0	22,5	16,5
1966-1970 "	21,6	17,1	14,2	9,8	4,0	2,8	18,2	12,6
1971-1975 "	16,8	13,0	10,6	7,5	2,8	2,3	13,4	9,8
1976-1980 "	11,8	9,3	7,0	4,9	3,4	2,5	10,4	7,5
1981-1985 "	9,4	7,8	5,5	4,0	3,5	2,7	9,0	6,7
1975	15,6	11,0	9,4	6,4	2,8	2,1	12,2	8,5
1976	14,4	10,7	8,7	5,6	3,1	2,5	11,8	8,1
1977	11,9	9,3	6,9	4,5	4,0	2,6	10,9	7,1
1978	11,6	10,0	6,5	5,2	3,0	2,4	9,5	7,6
1979	11,2	8,6	6,9	4,5	3,4	2,6	10,3	7,1
1980	9,9	7,9	6,2	4,9	3,4	2,6	9,6	7,6
1981	10,2	7,8	5,4	4,4	3,3	2,7	8,7	7,0
1982	9,1	8,4	5,5	4,1	4,0	2,7	9,5	6,8
1983	9,5	8,5	5,2	4,0	3,5	2,5	8,7	6,4
1984	9,6	7,2	5,9	3,5	3,2	2,8	9,1	6,3
1985	8,8	7,3	5,4	4,1	3,5	3,0	8,9	7,1
1986	8,3	8,3	5,2	4,8	3,8	2,7	9,0	7,5
1987	9,0	8,6	5,8	3,7	4,1	2,5	9,9	6,3 ¹
1988	8,8	8,7	4,9	4,1	3,2	3,2	8,1	7,3 ²
1989	9,8	8,3	5,4	3,8	3,7	2,9	9,1	6,8 ³

¹ Ekskl. 2 døde som mangler oplysning om dødsalder. ² Ekskl. 1 død der mangler oplysning om dødsalder. ³ Ekskl. 3 døde der mangler oplysning om dødsalder.

TRANSLATION. - HEADING, Columns 1-2: perinatal mortality; 3-4: neonatal mortality; 5-6: post-neonatal mortality; 7-8: infant mortality; 1, 3, 5 and 7: males; 2, 4, 6 and 8: females.

Tabel 37. Antal døde og antal døde pr. 1 000 personer 1990 fordelt efter amter mv. samt køn
Deaths: actual number and number per 1 000 population, 1990, by counties, sex and age

	Mænd							
	Under 1 år ¹	1-29 år	30-39 år	40-49 år	50-59 år	60-69 år	70-79 år	80-89 år
	1	2	3	4	5	6	7	8
Hele landet	278	653	645	1 474	2 660	5 925	9 882	7 847
1. Københavns Kommune	31	65	101	202	322	693	1 198	975
2. Frederiksberg »	2	12	16	30	50	110	233	167
3. Københavns Amt	27	58	60	162	354	706	1 037	678
4. Frederiksborg »	21	39	45	110	179	353	495	333
5. Roskilde »	10	26	27	59	113	242	301	210
6. Vestsjællands »	13	44	39	78	160	378	614	472
7. Storstrøms »	13	22	43	81	138	351	610	519
8. Bornholms »	2	4	5	15	24	56	119	82
9. Fyns »	24	44	57	127	235	496	940	795
10. Sønderjyllands »	20	32	21	66	101	312	464	435
11. Ribe »	17	30	17	45	88	210	396	306
12. Vejle »	19	49	36	92	177	378	599	491
13. Ringkøbing »	15	27	28	66	96	269	446	376
14. Århus »	26	94	67	156	274	574	1 008	813
15. Viborg »	9	31	24	40	93	259	466	431
16. Nordjyllands »	29	76	59	145	256	538	956	764
	pr. 1 000 personer							
Hele landet	8,5	0,6	1,7	3,8	9,9	25,9	62,8	139,0
1. Københavns Kommune	10,3	0,7	2,7	6,8	16,5	36,5	72,9	153,2
2. Frederiksberg »	4,3	0,9	2,5	5,2	13,1	27,9	70,9	125,5
3. Københavns Amt	7,4	0,5	1,4	3,4	10,2	24,5	61,4	142,3
4. Frederiksborg »	9,7	0,6	1,8	3,5	8,9	25,3	60,2	131,9
5. Roskilde »	7,7	0,6	1,7	2,9	8,9	30,8	66,5	143,1
6. Vestsjællands »	7,4	0,8	1,9	3,5	10,6	28,4	66,7	143,7
7. Storstrøms »	9,4	0,5	2,3	4,0	9,9	25,6	63,3	152,3
8. Bornholms »	7,9	0,5	1,5	4,3	9,9	23,7	67,4	124,2
9. Fyns »	8,3	0,5	1,7	3,7	9,8	23,5	61,7	140,8
10. Sønderjyllands »	12,1	0,6	1,2	3,6	7,2	26,2	65,2	147,8
11. Ribe »	10,9	0,7	1,0	2,8	7,8	21,7	61,6	133,8
12. Vejle »	8,7	0,7	1,5	3,7	10,3	25,6	59,3	131,4
13. Ringkøbing »	8,2	0,5	1,4	3,3	7,1	23,7	56,1	132,7
14. Århus »	6,5	0,8	1,4	3,4	9,5	24,3	61,4	133,9
15. Viborg »	6,1	0,7	1,4	2,4	7,9	23,7	58,7	132,8
16. Nordjyllands »	9,6	0,8	1,7	4,1	10,2	24,1	59,2	130,0

¹ Kvotienterne for antal døde under 1 år er beregnet pr. 1 000 levendefødte.

og alder

		Kvinder												
90 år og derover 9	I alt 10	Under 1 år ¹ 11	1-29 år 12	30-39 år 13	40-49 år 14	50-59 år 15	60-69 år 16	70-79 år 17	80-89 år 18	90 år og derover 19	I alt 20			
1 806	31 170	195	292	302	899	1 846	3 877	7 561	10 668	4 116	29 756			
177	3 764	19	30	24	79	186	479	1 169	1 766	675	4 427	1.		
38	658	2	2	6	16	37	96	210	368	165	902	2.		
143	3 225	25	32	39	135	248	512	805	1 071	394	3261	3.		
69	1 644	11	16	23	59	124	207	369	510	220	1539	4.		
57	1 045	7	11	11	41	83	125	200	302	91	871	5.		
131	1 929	10	20	18	47	105	232	408	565	219	1624	6.		
125	1 902	7	7	16	57	100	211	428	574	252	1652	7.		
23	330	1	0	1	13	9	29	92	132	45	322	8.		
196	2 914	18	24	25	73	159	331	645	996	388	2659	9.		
83	1 534	9	19	14	47	83	180	333	503	190	1378	10.		
87	1 196	8	13	20	29	63	148	249	382	132	1044	11.		
116	1 957	11	23	21	50	114	237	467	634	261	1818	12.		
113	1 436	17	15	14	47	78	159	308	402	159	1199	13.		
165	3 177	26	41	38	106	212	396	802	1 093	409	3123	14.		
101	1 454	10	7	13	30	70	157	357	471	157	1272	15.		
182	3 005	14	32	19	70	175	378	719	899	359	2665	16.		
pr. 1 000 personer														
298,3	12,3	6,3	0,3	0,8	2,4	6,8	15,0	35,5	95,9	246,8	11,4			
299,5	17,1	6,7	0,3	0,7	3,0	9,5	18,7	39,1	99,1	249,9	18,0	1.		
290,1	17,1	4,4	0,1	1,1	2,8	8,2	17,1	34,0	87,4	221,5	19,2	2.		
348,8	11,1	7,3	0,3	0,9	2,7	6,7	15,1	33,5	101,7	257,0	10,5	3.		
273,8	9,7	5,6	0,3	0,9	1,9	6,4	14,2	35,0	104,4	281,7	8,9	4.		
370,1	9,6	5,4	0,3	0,7	2,0	7,0	15,2	33,4	105,6	223,6	8,0	5.		
351,2	13,6	6,2	0,4	0,9	2,2	7,0	15,8	35,6	96,7	266,1	11,4	6.		
314,1	14,9	5,3	0,2	0,9	3,0	7,0	14,4	36,4	94,1	268,4	12,7	7.		
338,2	14,5	4,2	0,0	0,3	4,0	3,6	11,4	42,2	124,2	294,1	14,0	8.		
303,4	12,8	6,5	0,3	0,8	2,2	6,5	14,1	32,3	95,8	247,8	11,4	9.		
290,2	12,3	5,6	0,4	0,8	2,7	5,8	14,3	36,4	92,2	243,9	10,9	10.		
319,9	10,9	5,5	0,3	1,3	1,9	5,6	14,7	32,0	94,5	218,2	9,6	11.		
294,4	11,9	5,6	0,4	0,9	2,1	6,5	14,6	35,8	92,9	262,6	10,9	12.		
286,8	10,7	10,4	0,3	0,8	2,5	5,7	13,1	32,9	87,3	214,3	9,0	13.		
253,1	10,8	6,8	0,3	0,8	2,4	7,2	14,6	36,2	93,2	234,7	10,3	14.		
279,8	12,6	6,8	0,2	0,8	1,9	5,7	13,6	37,3	95,1	205,5	11,1	15.		
270,8	12,4	4,7	0,4	0,6	2,0	6,9	15,3	36,2	90,5	255,7	11,0	16.		

TRANSLATION. - HEADING, Columns 1-10: males by age; 11-20: females by age. - FRONT COLUMN: counties.

Tabel 38. Dødelighedstavle for årene 1986-1990

Life table for the years 1986-1990

Alder	Mænd			Kvinder			Alder	Mænd			Kvinder		
	Overlevende	Aldersklassens døds-hyppighed ¹	Middellevetid ²	Overlevende	Aldersklassens døds-hyppighed ¹	Middellevetid ²		Overlevende	Aldersklassens døds-hyppighed ¹	Middellevetid ²	Overlevende	Aldersklassens døds-hyppighed ¹	Middellevetid ²
	1	2	3	4	5	6		1	2	3	4	5	6
0 år	100 000	896	71,89	100 000	698	77,66							
1 »	99 104	73	71,54	99 302	73	77,20	51 år	91 470	690	24,46	94 725	468	29,11
2 »	99 032	53	70,59	99 229	46	76,26	52 »	90 838	761	23,63	94 282	530	28,25
3 »	98 979	34	69,63	99 183	30	75,29	53 »	90 147	847	22,80	93 782	588	27,40
4 »	98 946	28	68,65	99 153	24	74,32	54 »	89 383	963	21,99	93 231	644	26,56
5 »	98 918	23	67,67	99 130	21	73,33	55 »	88 522	1 082	21,20	92 630	703	25,72
6 »	98 896	20	66,68	99 109	17	72,35	56 »	87 565	1 195	20,43	91 979	761	24,90
7 »	98 876	21	65,70	99 091	15	71,36	57 »	86 518	1 294	19,67	91 280	821	24,09
8 »	98 855	23	64,71	99 077	15	70,37	58 »	85 398	1 394	18,92	90 530	898	23,28
9 »	98 832	22	63,73	99 062	16	69,38	59 »	84 208	1 518	18,18	89 717	975	22,49
10 »	98 809	23	62,74	99 046	14	68,39	60 »	82 930	1 698	17,45	88 842	1 022	21,71
11 »	98 787	21	61,76	99 032	15	67,40	61 »	81 522	1 855	16,75	87 935	1 098	20,93
12 »	98 767	19	60,77	99 018	14	66,41	62 »	80 009	2 023	16,05	86 969	1 199	20,15
13 »	98 748	27	59,78	99 004	12	65,42	63 »	78 391	2 242	15,38	85 927	1 273	19,39
14 »	98 721	30	58,80	98 992	18	64,43	64 »	76 633	2 474	14,72	84 832	1 394	18,64
15 »	98 691	35	57,81	98 974	23	63,44	65 »	74 737	2 704	14,08	83 650	1 523	17,89
16 »	98 656	51	56,83	98 951	26	62,46	66 »	72 716	2 936	13,45	82 376	1 643	17,16
17 »	98 605	67	55,86	98 926	32	61,47	67 »	70 582	3 181	12,85	81 023	1 776	16,44
18 »	98 540	79	54,90	98 894	35	60,49	68 »	68 336	3 427	12,25	79 584	1 904	15,73
19 »	98 462	100	53,94	98 860	37	59,51	69 »	65 994	3 741	11,67	78 069	2 048	15,02
20 »	98 363	107	53,00	98 823	36	58,53	70 »	63 525	4 076	11,10	76 470	2 243	14,33
21 »	98 258	102	52,05	98 788	30	57,56	71 »	60 936	4 490	10,55	74 755	2 451	13,64
22 »	98 158	97	51,10	98 759	36	56,57	72 »	58 200	4 892	10,03	72 923	2 687	12,97
23 »	98 062	100	50,15	98 724	40	55,59	73 »	55 353	5 206	9,52	70 964	2 896	12,32
24 »	97 964	107	49,20	98 684	42	54,61	74 »	52 471	5 664	9,01	68 909	3 127	11,67
25 »	97 859	110	48,26	98 643	39	53,64	75 »	49 499	6 245	8,52	66 754	3 513	11,03
26 »	97 752	113	47,31	98 604	40	52,66	76 »	46 407	6 924	8,06	64 409	3 927	10,41
27 »	97 642	112	46,36	98 564	45	51,68	77 »	43 194	7 597	7,62	61 880	4 299	9,82
28 »	97 533	113	45,41	98 520	51	50,70	78 »	39 913	8 243	7,20	59 220	4 796	9,24
29 »	97 422	124	44,46	98 470	61	49,73	79 »	36 623	9 018	6,81	56 379	5 344	8,68
30 »	97 302	133	43,52	98 410	61	48,76	80 »	33 320	9 798	6,43	53 367	5 918	8,14
31 »	97 173	144	42,58	98 350	57	47,79	81 »	30 056	10 464	6,08	50 208	6 579	7,62
32 »	97 033	161	41,64	98 294	70	46,81	82 »	26 910	11 339	5,73	46 905	7 250	7,12
33 »	96 877	169	40,70	98 225	80	45,85	83 »	23 859	12 408	5,40	43 504	8 120	6,64
34 »	96 714	180	39,77	98 146	80	44,88	84 »	20 899	13 296	5,09	39 972	9 182	6,18
35 »	96 539	191	38,84	98 068	92	43,92	85 »	18 120	13 991	4,79	36 302	10 183	5,76
36 »	96 355	198	37,91	97 978	93	42,96	86 »	15 585	14 870	4,49	32 605	11 266	5,35
37 »	96 164	203	36,99	97 887	101	42,00	87 »	13 267	16 454	4,19	28 932	12 512	4,97
38 »	95 969	212	36,06	97 788	120	41,04	88 »	11 084	18 162	3,92	25 312	14 181	4,61
39 »	95 766	231	35,14	97 670	136	40,09	89 »	9 071	19 575	3,68	21 722	15 640	4,29
40 »	95 544	245	34,22	97 537	148	39,14	90 »	7 295	20 622	3,45	18 325	16 899	3,99
41 »	95 310	264	33,30	97 393	164	38,20	91 »	5 791	22 542	3,22	15 228	18 740	3,70
42 »	95 058	297	32,39	97 233	186	37,26	92 »	4 486	25 023	3,01	12 374	20 584	3,44
43 »	94 776	319	31,48	97 052	218	36,33	93 »	3 363	25 673	2,84	9 827	22 357	3,20
44 »	94 474	346	30,58	96 840	244	35,41	94 »	2 500	27 107	2,65	7 630	24 252	2,98
45 »	94 147	368	29,69	96 604	246	34,49	95 »	1 822	30 975	2,45	5 780	25 797	2,77
46 »	93 800	397	28,79	96 366	276	33,58	96 »	1 258	32 373	2,33	4 289	27 931	2,56
47 »	93 427	446	27,91	96 099	320	32,67	97 »	851	33 313	2,20	3 091	30 342	2,36
48 »	93 011	491	27,03	95 792	353	31,77	98 »	567	35 755	2,05	2 153	32 155	2,17
49 »	92 554	556	26,16	95 454	370	30,88	99 »	364	35 892	1,91	1 461	36 477	1,97
50 »	92 039	619	25,30	95 101	396	30,00							

¹ Tallene angiver (i 100 000-dele) hyppigheden af dødsfald i løbet af et år, fra en fødselsdag til den næste. ² Gennemsnittet af de levetider som opnås af et antal jævnaldrende, der uddør efter dødelighedstavlens.

TRANSLATION. - HEADING, Columns 1-3: males; 4-6: females; 1 and 4: survivors; 2 and 5: mortality of group; 3 and 6: average expectation of life. - FRONT COLUMN: age (years).

Tabel 39. Dødelighedstavle for årene 1989-1990

Life table for the years 1989-1990

Alder	Mænd			Kvinder			Alder	Mænd			Kvinder		
	Overlevende	Aldersklassens døds-hyppig-hed ¹	Middellevetid ²	Overlevende	Aldersklassens døds-hyppig-hed ¹	Middellevetid ²		Overlevende	Aldersklassens døds-hyppig-hed ¹	Middellevetid ²	Overlevende	Aldersklassens døds-hyppig-hed ¹	Middellevetid ²
	1	2	3	4	5	6		1	2	3	4	5	6
0 år	100 000	860	72,02	100 000	708	77,68							
1 »	99 140	62	71,64	99 292	73	77,23	51 år	91 550	679	24,52	94 746	467	29,12
2 »	99 079	55	70,68	99 219	34	76,28	52 »	90 928	756	23,69	94 303	508	28,26
3 »	99 024	40	69,72	99 185	22	75,31	53 »	90 241	792	22,86	93 823	562	27,40
4 »	98 984	35	68,75	99 163	24	74,33	54 »	89 527	933	22,04	93 296	635	26,55
5 »	98 949	25	67,77	99 139	29	73,34	55 »	88 691	1 076	21,25	92 704	689	25,72
6 »	98 925	20	66,79	99 110	22	72,37	56 »	87 737	1 157	20,47	92 065	761	24,89
7 »	98 905	23	65,80	99 088	19	71,38	57 »	86 721	1 318	19,70	91 365	850	24,08
8 »	98 883	25	64,82	99 069	17	70,40	58 »	85 579	1 405	18,96	90 588	924	23,28
9 »	98 858	20	63,83	99 052	13	69,41	59 »	84 376	1 488	18,22	89 751	950	22,49
10 »	98 838	15	62,85	99 039	15	68,42	60 »	83 121	1 630	17,49	88 899	984	21,71
11 »	98 823	17	61,86	99 024	19	67,43	61 »	81 766	1 804	16,77	88 023	1 062	20,92
12 »	98 807	21	60,87	99 005	18	66,44	62 »	80 291	2 006	16,07	87 088	1 173	20,14
13 »	98 786	32	59,88	98 988	15	65,45	63 »	78 681	2 198	15,39	86 067	1 297	19,37
14 »	98 755	32	58,90	98 973	19	64,46	64 »	76 952	2 409	14,73	84 950	1 413	18,62
15 »	98 723	29	57,92	98 955	20	63,47	65 »	75 099	2 603	14,08	83 750	1 519	17,88
16 »	98 695	42	56,93	98 935	22	62,48	66 »	73 144	2 832	13,44	82 478	1 649	17,14
17 »	98 653	58	55,96	98 914	34	61,50	67 »	71 072	3 164	12,82	81 118	1 722	16,42
18 »	98 596	69	54,99	98 880	36	60,52	68 »	68 823	3 497	12,22	79 721	1 875	15,70
19 »	98 527	88	54,03	98 845	36	59,54	69 »	66 416	3 771	11,64	78 226	2 105	14,99
20 »	98 441	92	53,07	98 810	34	58,56	70 »	63 912	4 080	11,08	76 580	2 275	14,30
21 »	98 351	80	52,12	98 776	28	57,58	71 »	61 304	4 532	10,53	74 837	2 483	13,63
22 »	98 272	87	51,16	98 748	35	56,60	72 »	58 525	4 942	10,01	72 979	2 756	12,96
23 »	98 187	96	50,21	98 713	41	55,62	73 »	55 633	5 236	9,50	70 968	2 945	12,31
24 »	98 092	108	49,26	98 673	43	54,64	74 »	52 721	5 641	9,00	68 877	3 126	11,67
25 »	97 986	120	48,31	98 631	34	53,66	75 »	49 746	6 183	8,51	66 724	3 525	11,03
26 »	97 869	116	47,37	98 597	34	52,68	76 »	46 670	6 993	8,03	64 372	3 920	10,42
27 »	97 755	108	46,42	98 563	39	51,70	77 »	43 407	7 714	7,60	61 849	4 226	9,82
28 »	97 650	93	45,47	98 524	46	50,72	78 »	40 058	8 209	7,19	59 235	4 789	9,23
29 »	97 559	112	44,51	98 479	61	49,74	79 »	36 770	8 950	6,79	56 398	5 350	8,67
30 »	97 449	138	43,56	98 419	60	48,77	80 »	33 479	9 678	6,41	53 381	5 946	8,13
31 »	97 315	141	42,62	98 360	52	47,80	81 »	30 239	10 314	6,05	50 207	6 614	7,62
32 »	97 178	147	41,68	98 309	59	46,83	82 »	27 120	11 368	5,68	46 886	7 095	7,12
33 »	97 035	154	40,74	98 251	70	45,85	83 »	24 037	12 659	5,35	43 560	8 012	6,63
34 »	96 885	176	39,80	98 182	76	44,88	84 »	20 994	13 419	5,05	40 070	9 182	6,16
35 »	96 715	198	38,87	98 107	88	43,92	85 »	18 177	14 071	4,76	36 390	10 275	5,73
36 »	96 524	200	37,95	98 021	99	42,96	86 »	15 620	14 868	4,45	32 651	11 213	5,33
37 »	96 331	204	37,02	97 924	112	42,00	87 »	13 297	16 303	4,14	28 990	12 239	4,94
38 »	96 134	209	36,10	97 814	128	41,05	88 »	11 129	18 397	3,85	25 442	14 246	4,56
39 »	95 933	224	35,17	97 689	151	40,10	89 »	9 082	20 070	3,61	21 818	15 833	4,23
40 »	95 718	260	34,25	97 542	164	39,16	90 »	7 259	21 153	3,39	18 363	16 798	3,94
41 »	95 469	289	33,34	97 383	161	38,22	91 »	5 724	23 219	3,17	15 279	18 814	3,63
42 »	95 193	301	32,43	97 226	172	37,28	92 »	4 395	25 487	2,97	12 404	20 988	3,36
43 »	94 906	325	31,53	97 058	210	36,34	93 »	3 275	25 898	2,82	9 801	22 753	3,11
44 »	94 597	369	30,63	96 854	242	35,42	94 »	2 427	27 670	2,63	7 571	24 755	2,89
45 »	94 248	379	29,74	96 620	248	34,50	95 »	1 755	31 438	2,44	5 697	26 624	2,67
46 »	93 891	413	28,85	96 381	279	33,59	96 »	1 203	32 073	2,33	4 180	28 801	2,46
47 »	93 504	455	27,97	96 112	317	32,68	97 »	817	34 243	2,19	2 976	32 007	2,25
48 »	93 079	481	27,10	95 807	335	31,78	98 »	537	37 186	2,07	2 024	33 123	2,07
49 »	92 631	555	26,23	95 486	368	30,89	99 »	338	32 734	2,00	1 353	37 962	1,85
50 »	92 117	616	25,37	95 135	409	30,00							

^{1,2} Se note 1 og 2 til tabel 38.

TRANSLATION. - See table 38.

Tabel 40. **Antal døde 1990 fordelt efter køn, alder og dødsårsag. Mænd**
Deaths 1990 by sex, age and cause of death. Males

Døds- årsag efter DK- listen	Under 1 år	1-4 år	5-9 år	10-14 år	15-19 år	20-24 år	25-29 år	30-34 år	35-39 år
	1	2	3	4	5	6	7	8	9
I alt 1990	278	59	39	43	103	187	222	280	365
1 Infektionssygdomme (ekskl. tuberkulose)	6	7	1	-	1	3	20	25	28
2 Tuberkulose	-	-	-	-	-	-	-	-	1
3 Ondartet svulst i mundhule og spiserør	-	-	-	-	-	-	-	2	3
4 Ondartet svulst i mavesæk	-	-	-	-	-	-	-	-	2
5 Ondartet svulst i tarme, undtagen endetarm	-	-	-	-	-	-	1	4	1
6 Ondartet svulst i endetarm	-	-	-	-	-	-	-	1	4
7 Ondartet svulst i strubehoved, luftrør, bronkier, lunger	-	-	-	-	1	-	1	1	3
8 Ondartet svulst i knogler og hud	-	1	1	-	3	2	2	2	6
9 Ondartet svulst i brystkirtel	-	-	-	-	-	-	-	-	-
10 Ondartet svulst i livmoderhals	•	•	•	•	•	•	•	•	•
11 Ondartet svulst i andre dele af livmoder	•	•	•	•	•	•	•	•	•
12 Ondartet svulst i blærehalskirtel	-	-	-	-	-	-	-	-	-
13 Ondartet svulst i andre og uspec. lokalisationer	1	3	4	2	4	9	6	10	10
14 Ondartet svulst i lymfatiske og bloddannende væv ..	1	5	5	3	2	8	4	9	10
15 Godartede svulster og svulster af uspec. natur	-	1	1	1	1	1	1	3	1
16 Endokrine lidelser og mangelsygdomme	6	1	-	-	2	-	3	1	2
17 Sukkersyge	1	-	-	-	-	1	1	7	8
18 Sygdomme i blod og bloddannede organer	-	1	-	-	-	-	1	-	-
19 Mentale lidelser	-	-	-	-	-	-	3	5	13
20 Hjernehindebetændelse	1	2	-	1	-	-	-	-	3
21 Sygdomme i nervesystem og sanseorganer	3	6	2	6	3	2	8	5	8
22 Gigtfeber og følgetilstande heraf	-	-	-	-	-	-	-	-	-
23 Blodtryksforhøjelse	-	-	-	-	-	-	-	-	1
24 Iskæmiske hjertesygdomme	-	-	-	-	1	2	3	5	23
25 Andre hjertesygdomme	-	-	-	1	1	6	1	4	5
26 Karsygdomme i hjerne	-	-	-	-	1	3	1	5	7
27 Sygdomme i arterier, arterioler og kapillærer	-	-	-	-	-	1	-	2	2
28 Andre sygdomme i kredsløbets organer	-	-	-	-	-	-	-	-	1
29 Akute luftvejsinfektioner inkl. influenza	-	3	-	1	-	-	-	-	1
30 Lungebetændelse	1	-	-	1	-	1	-	3	4
31 Bronkitis, udvidede lunger og astma	-	3	1	2	2	2	2	5	2
32 Andre sygdomme i åndedrætsorganer	-	-	-	-	-	-	1	-	1
33 Sygdomme i mundhule, spiserør og mavesæk	-	-	-	-	-	-	-	1	-
34 Sygdomme i lever og galdeveje	-	1	-	-	-	-	-	11	31
35 Andre sygdomme i fordøjelsesorganer	1	-	-	-	-	-	1	3	5
36 Nyrebetændelse	-	-	-	-	-	-	-	-	-
37 Infektiose nyresygdomme og sten i urinorganer	-	-	-	-	-	-	-	-	1
38 Andre sygd. i urin- og kønsorganer samt brystkirtel ..	1	-	-	-	-	-	-	-	-
39 Svangerskabs- og fødselskomplikationer hos moderen ..	•	•	•	•	•	•	•	•	•
40 Sygdomme i hud, knogler, bevægelsessystem og bindevæv	-	-	-	-	-	-	-	3	-
41 Medfødte misdannelser i hjerte og kredsløbsorganer ..	47	4	1	1	1	2	3	-	1
42 Andre medfødte misdannelser	42	3	1	2	1	1	2	2	1
43 Sygdomme hos nyfødte	95	1	-	-	-	-	-	-	-
44 Senilitet uden oplysning om sindssygdom	-	-	-	-	-	-	-	-	-
45 Symptomer og mangelfuldt definerede tilstande	65	3	-	1	-	3	7	4	18
E 46 Motorkøretøjsulykker	-	3	11	10	45	51	50	25	19
E 47 Andre ulykker	3	8	7	6	10	29	32	32	39
E 48 Selvmord	-	-	-	3	14	41	42	64	74
E 49 Andre ydre årsager	1	1	-	-	4	11	14	22	15
Dødsårsag ikke oplyst ¹	3	2	4	2	6	8	12	14	11

¹ Omfatter personer med bopæl i Danmark, men døde i udlandet.

40-44 år	45-49 år	50-54 år	55-59 år	60-64 år	65-69 år	70-74 år	75-79 år	80-84 år	85 år og dero.	1990 i alt	DK- liste nr.
10	11	12	13	14	15	16	17	18	19	20	
652	822	1 068	1 592	2 348	3 577	4 516	5 366	4 756	4 897	31 170	
27	22	14	11	8	5	14	6	19	17	234	1
3	1	-	1	1	2	5	9	4	5	32	2
7	21	28	35	55	64	57	45	35	20	372	3
8	9	14	21	21	61	53	59	46	46	340	4
9	10	18	30	54	103	94	139	101	88	652	5
8	5	13	19	39	75	69	65	41	41	380	6
25	43	93	186	292	442	484	385	212	108	2 276	7
13	8	15	18	21	17	22	15	7	15	168	8
-	-	1	1	-	1	-	1	2	-	6	9
.	10
.	11
2	-	9	21	58	99	158	243	207	154	951	12
45	59	87	124	209	287	331	342	286	172	1 991	13
21	20	25	44	53	87	123	126	64	68	678	14
3	4	6	10	16	29	20	31	22	19	170	15
5	8	9	12	12	9	12	18	10	18	128	16
13	23	28	29	40	54	63	67	46	41	422	17
-	1	-	2	-	-	1	7	9	10	32	18
34	28	24	30	28	26	30	50	44	76	391	19
-	2	2	2	2	-	5	1	4	1	26	20
8	7	14	22	22	33	42	57	33	24	305	21
-	3	2	6	13	8	17	19	12	8	88	22
2	4	5	13	17	26	27	26	21	15	157	23
59	127	224	409	611	984	1 330	1 591	1 471	1 485	8 325	24
12	13	36	38	73	105	183	238	261	362	1 339	25
25	37	41	72	120	203	326	506	509	515	2 371	26
5	4	15	26	49	102	134	160	192	265	957	27
2	11	6	13	16	22	38	49	32	34	224	28
1	-	2	-	3	1	3	16	13	33	77	29
3	6	5	8	15	28	34	118	148	267	642	30
5	6	20	61	103	219	298	372	284	220	1 607	31
5	-	2	5	10	26	24	29	26	24	153	32
3	-	4	6	14	29	28	42	50	67	244	33
46	66	58	68	71	64	47	35	26	19	543	34
7	8	12	9	12	32	54	39	43	64	290	35
3	-	-	1	3	5	8	9	6	3	38	36
-	2	-	1	1	6	4	15	20	18	68	37
-	1	2	5	5	6	24	39	47	63	193	38
.	39
2	2	1	5	7	6	8	15	17	9	75	40
1	3	2	-	2	2	2	1	-	-	73	41
4	2	2	3	5	2	-	3	1	1	78	42
-	-	-	-	-	-	-	-	-	-	96	43
-	-	-	-	-	-	4	6	19	82	111	44
43	59	75	97	138	185	193	199	173	187	1 450	45
15	18	16	16	21	19	34	33	28	10	424	E 46
39	40	25	31	26	34	46	89	118	195	809	E 47
102	98	76	49	57	48	47	37	39	24	815	E 48
21	16	14	6	5	1	6	3	1	2	143	E 49
16	25	23	26	20	20	14	11	7	2	226	

TRANSLATION. - HEADING, Columns 1-19: age; 20: total.

Tabel 40. **Antal døde 1990 fordelt efter køn, alder og dødsårsag. Kvinder**

(fortsat) Deaths 1990 by sex, age and cause of death, (continued). Females

Døds- årsag efter DK- listen	Under 1 år	1-4 år	5-9 år	10-14 år	15-19 år	20-24 år	25-29 år	30-34 år	35-39 år
	1	2	3	4	5	6	7	8	9
Total 1990	195	34	24	30	56	72	76	103	199
1 Infective and parasitic diseases (except tuberculosis) .	6	2	1	-	1	-	3	2	5
2 Tuberculosis	-	-	-	-	-	-	-	-	-
3 Malignant neoplasm of buccal cavity and pharynx . .	-	-	-	-	-	-	-	-	-
4 Malignant neoplasm of stomach	-	-	-	-	-	-	1	3	2
5 Malignant neoplasm of intestine, except rectum	-	-	-	-	-	-	-	4	1
6 Malignant neoplasm of rectum and rectosigmoid junction	-	-	-	-	-	-	1	-	-
7 Malignant neoplasm of larynx, trachea, bronchus and lung	-	-	-	-	-	-	-	2	6
8 Malignant neoplasm of bone and skin	-	1	-	2	1	4	-	2	4
9 Malignant neoplasm of breast	-	-	-	-	-	-	3	8	24
10 Malignant neoplasm of cervix uteri	-	-	-	-	-	1	1	1	6
11 Other malignant neoplasm of uterus	-	-	-	-	-	-	-	-	1
12 Malignant neoplasm of prostate	-	-	-	-	-	-	-	-	-
13 Malignant neoplasm of other and unspecified sites . .	2	2	2	1	1	3	2	8	17
14 Leukaemia and other neopl. of lymph. and haemato. tissue	-	1	3	1	7	3	3	1	6
15 Benign neoplasms and neoplasms of unspec. nature .	-	1	-	-	-	-	1	-	4
16 Endocrine and metabol. diseases, except diabetes mellitus	5	1	1	-	-	1	-	2	1
17 Diabetes mellitus	-	-	-	-	1	-	1	1	6
18 Anaemias and other diseases of blood and blood- forming organs	-	-	-	-	-	2	1	-	-
19 Mental disorders	-	-	-	-	-	-	1	2	2
20 Meningitis	4	-	-	-	-	1	-	1	2
21 Other diseases of the nervous system and sense organs	1	1	3	-	1	3	2	4	10
22 Active rheum. fever and chronic rheum. heart disease	-	-	-	-	-	-	-	-	-
23 Hypertensive disease	-	-	-	-	-	-	-	-	1
24 Ischaemic heart disease	-	-	-	-	1	-	-	4	7
25 Other forms of heart disease	-	1	-	-	-	1	2	1	3
26 Cerebrovascular disease	-	-	-	1	2	-	3	8	9
27 Diseases of arteries, arterioles and capillaries	-	-	-	-	-	-	1	2	2
28 Other diseases of circulatory system	-	-	-	-	1	1	-	2	2
29 Acute respiratory infections	-	-	-	-	-	1	-	-	-
30 Pneumonia	3	1	-	-	-	-	-	-	1
31 Bronchitis, emphysema and asthma	-	-	1	-	1	2	-	-	1
32 Other diseases of respiratory system	-	-	-	-	-	-	-	-	1
33 Diseases of oral cavity, oesophagus and stomach . . .	-	-	-	-	-	-	-	-	1
34 Cirrhosis of liver, cholelithiasis and cholecystitis . .	-	-	-	1	-	-	-	3	10
35 Other diseases of digestive system	2	2	1	-	-	2	1	2	-
36 Nephritis and nephrosis	-	-	-	-	-	-	1	-	1
37 Infections of kidney and calculus of urinary system .	-	-	-	-	-	-	-	-	-
38 Other diseases of genito-urinary system and diseases of breast	-	-	-	1	-	-	1	-	1
39 Complications of pregnancy, childbirth and the puerperium	-	-	-	-	-	-	-	-	1
40 Diseases of skin and musculoskeletal system	-	-	1	-	1	1	2	1	1
41 Congenital anomalies of circulatory system	27	8	1	3	1	-	2	2	1
42 Other congenital anomalies	25	4	1	4	2	5	1	2	-
43 Certain causes of perinatal mortality	77	-	-	-	-	-	-	-	-
44 Senility without mention of psychosis	-	-	-	-	-	-	-	-	-
45 Symptoms and other ill-defined conditions	38	-	-	-	1	1	-	4	7
E 46 Motor vehicle accidents	-	3	7	12	16	19	9	4	6
E 47 All other accidents	-	4	-	1	3	3	9	4	8
E 48 Suicide and self inflicted unjury	-	-	-	-	4	11	14	12	25
E 49 All other effects of external causes	4	2	-	-	4	6	8	7	6
Cause of death unknown ¹	1	-	2	3	7	1	2	4	7

¹ Incl. persons living in Denmark, but dead outside Denmark.

40-44 år	45-49 år	50-54 år	55-59 år	60-64 år	65-69 år	70-74 år	75-79 år	80-84 år	85 år og derop.	1990 i alt	DK- liste nr.
10	11	12	13	14	15	16	17	18	19	20	
365	534	749	1 097	1 547	2 330	3 132	4 429	5 479	9 305	29 756	
5	4	2	5	8	5	11	17	19	31	127	1
-	1	2	-	5	3	3	2	3	1	20	2
3	4	8	14	15	16	20	23	21	22	146	3
6	5	7	9	21	18	29	45	53	42	241	4
7	12	22	36	42	72	124	126	130	168	744	5
3	10	14	19	27	29	48	62	56	63	332	6
20	46	70	121	140	224	182	187	87	58	1 143	7
10	13	11	9	11	9	16	14	15	15	137	8
53	65	95	117	155	148	152	167	150	148	1 285	9
11	13	13	22	25	32	38	24	21	22	230	10
-	3	5	9	17	35	41	42	18	25	196	11
.	12
37	72	103	161	217	270	336	354	341	304	2 233	13
12	15	24	16	27	57	81	100	81	86	524	14
3	4	5	4	11	21	26	37	45	52	214	15
3	2	8	4	11	10	13	13	22	24	121	16
2	6	7	21	17	51	53	77	80	68	391	17
-	-	-	2	-	3	4	5	12	25	54	18
10	13	13	17	14	12	24	48	79	181	416	19
1	1	-	1	2	1	4	7	5	5	35	20
9	6	18	17	19	34	39	40	62	34	303	21
-	1	3	3	7	22	19	26	40	32	153	22
1	3	6	8	8	23	27	39	39	53	208	23
8	33	42	124	223	410	665	1 136	1 622	2 997	7 272	24
1	4	15	17	38	62	118	204	330	661	1 458	25
18	24	45	43	93	148	290	515	789	1 208	3 196	26
-	1	7	15	22	61	79	139	194	666	1 189	27
4	3	4	4	4	27	27	50	49	81	259	28
-	1	-	-	-	2	6	15	25	63	113	29
5	2	4	6	8	20	46	100	165	458	819	30
6	8	28	68	124	179	187	204	149	150	1 108	31
3	2	1	5	9	9	9	19	16	37	111	32
3	2	4	10	14	25	26	51	70	109	315	33
13	22	30	31	24	34	34	25	38	52	317	34
1	7	8	9	8	26	28	60	83	152	392	35
-	2	3	2	3	3	-	3	2	2	22	36
-	2	3	4	6	8	14	23	20	33	113	37
1	2	1	3	5	7	16	21	34	41	134	38
-	-	-	-	-	-	-	-	-	-	1	39
2	2	6	5	8	17	16	22	30	22	137	40
1	2	4	-	-	-	2	-	-	-	54	41
2	-	1	2	3	4	2	1	-	1	60	42
-	-	-	-	-	-	-	-	-	-	77	43
-	-	-	-	-	-	4	14	48	254	320	44
12	24	28	50	88	107	163	204	214	387	1 328	45
12	6	12	9	8	10	14	21	10	15	193	E 46
16	13	7	15	15	21	50	94	173	439	875	E 47
45	47	41	42	39	41	32	35	27	11	426	E 48
6	18	10	11	3	4	5	2	5	2	103	E 49
10	8	9	7	3	10	9	16	7	5	111	

Tabel 41. **Antal døde pr. 100 000 personer 1990 fordelt efter køn, alder og dødsårsag. Mænd**
Deaths per 100 000 population, 1990, by sex, age and cause of death. Males

Døds- årsag efter DK- listen	Under 1 år	1-4 år	5-9 år	10-14 år	15-19 år	20-24 år	25-29 år	30-34 år	35-39 år
	1	2	3	4	5	6	7	8	9
I alt 1990	852,2	50,0	28,6	26,5	54,7	92,0	107,8	147,1	194,1
1 Infektionssygdomme (ekskl. tuberkulose)	18,4	5,9	0,7	-	2,5	1,5	9,7	13,1	14,9
2 Tuberkulose	-	-	-	-	-	-	-	-	0,5
3 Ondartet svulst i mundhule og spiserør	-	-	-	-	-	-	-	1,1	1,6
4 Ondartet svulst i mavesæk	-	-	-	-	-	-	-	-	1,1
5 Ondartet svulst i tarme, undtagen endetarm	-	-	-	-	-	-	0,5	2,1	0,5
6 Ondartet svulst i endetarm	-	-	-	-	-	-	-	0,5	2,1
7 Ondartet svulst i strubehoved, luftrør, bronkier, lunger	-	-	-	-	0,5	-	0,5	0,5	1,6
8 Ondartet svulst i knogler og hud	-	0,8	0,7	-	1,6	1,0	1,0	1,1	3,2
9 Ondartet svulst i brystkirtel	-	-	-	-	-	-	-	-	-
10 Ondartet svulst i livmoderhals	•	•	•	•	•	•	•	•	•
11 Ondartet svulst i andre dele af livmoder	•	•	•	•	•	•	•	•	•
12 Ondartet svulst i blærehalskirtel	-	-	-	-	-	-	-	-	-
13 Ondartet svulst i andre og uspec. lokalisationer	3,1	2,5	2,9	1,2	2,1	4,4	2,9	5,3	5,3
14 Ondartet svulst i lymfatiske og bloddannende væv ..	3,1	4,2	3,7	1,9	1,1	3,9	1,9	4,7	5,3
15 Godartede svulster og svulster af uspec. natur	-	0,8	0,7	0,6	0,5	0,5	0,5	1,6	0,5
16 Endokrine lidelser og mangelsygdomme	18,4	0,8	-	-	1,1	-	1,5	0,5	1,1
17 Suktessyge	3,1	-	-	-	-	0,5	0,5	3,7	4,3
18 Sygdomme i blod og bloddannede organer	-	0,8	-	-	-	-	0,5	-	-
19 Mentale lidelser	-	-	-	-	-	-	1,5	2,6	6,9
20 Hjernehindebetændelse	3,1	1,7	-	0,6	-	-	-	-	1,6
21 Sygdomme i nervesystem og sanseorganer	9,2	5,1	1,5	3,7	1,6	1,0	3,9	2,6	4,3
22 Giftfeber og følgetilstande heraf	-	-	-	-	-	-	-	-	-
23 Blodtryksforhøjelse	-	-	-	-	-	-	-	-	0,5
24 Iskæmiske hjertesygdomme	-	-	-	-	0,5	1,0	1,5	2,6	12,2
25 Andre hjertesygdomme	-	-	-	0,6	0,5	3,0	0,5	2,1	2,7
26 Karsygdomme i hjerne	-	-	-	-	0,5	1,5	0,5	2,6	3,7
27 Sygdomme i arterier, arterioler og kapillærer	-	-	-	-	-	0,5	-	1,1	1,1
28 Andre sygdomme i kredsløbets organer	-	-	-	-	-	-	-	-	0,5
29 Akute luftvejsinfektioner inkl. influenza	-	2,5	-	0,6	-	-	-	-	0,5
30 Lungebetændelse	3,1	-	-	0,6	-	0,5	-	1,6	2,1
31 Bronchitis, udvidede lunger og astma	-	2,5	0,7	1,2	1,1	1,0	1,0	2,6	1,1
32 Andre sygdomme i åndedrætsorganer	-	-	-	-	-	-	0,5	-	0,5
33 Sygdomme i mundhule, spiserør og mavesæk	-	-	-	-	-	-	-	0,5	-
34 Sygdomme i lever og galdeveje	-	0,8	-	-	-	-	-	5,8	16,5
35 Andre sygdomme i fordøjelsesorganer	3,1	-	-	-	-	-	0,5	1,6	2,7
36 Nyrebetændelse	-	-	-	-	-	-	-	-	-
37 Infektiose nyresygdomme og sten i urinorganer	-	-	-	-	-	-	-	-	0,5
38 Andre sygd. i urin- og kønsorganer samt brystkirtel .	3,1	-	-	-	-	-	-	-	-
39 Svangerskabs- og fødselskomplikationer hos moderen .	•	•	•	•	•	•	•	•	•
40 Sygdomme i hud, knogler, bevægelsessystem og bindevæv	-	-	-	-	-	-	-	1,6	-
41 Medfødte misdannelser i hjerte og kredsløbsorganer .	144,1	3,4	0,7	0,6	0,5	1,0	1,5	-	0,5
42 Andre medfødte misdannelser	128,8	2,5	0,7	1,2	0,5	0,5	1,0	1,1	0,5
43 Sygdomme hos nyfødte	291,2	0,8	-	-	-	-	-	-	-
44 Senilitet uden oplysning om sindssygdom	-	-	-	-	-	-	-	-	-
45 Symptomer og mangelfuldt definerede tilstande	199,3	2,5	-	0,6	-	1,5	3,4	2,1	9,6
E 46 Motorkøretøjsulykker	-	2,5	8,1	6,2	23,9	25,1	24,3	13,1	10,1
E 47 Andre ulykker	9,2	6,8	5,1	3,7	5,3	14,3	15,5	16,8	20,7
E 48 Selvmord	-	-	-	1,9	7,4	20,2	20,4	33,6	39,4
E 49 Andre ydre årsager	3,1	0,8	-	-	2,1	5,4	6,8	11,6	8,0
Dødsårsag ikke oplyst ¹	9,2	1,7	2,9	1,2	3,2	3,9	5,8	7,4	5,8

¹ Omfatter personer med bopæl i Danmark, men døde i udlandet.

40-44 år	45-49 år	50-54 år	55-59 år	60-64 år	65-69 år	70-74 år	75-79 år	80-84 år	85 år og dero.	1990 i alt	DK- liste nr.
10	11	12	13	14	15	16	17	18	19	20	
314,1	445,3	744,8	1 274,7	1 996,3	3 221,0	5 041,3	7 919,4	12 070,5	21 202,8	1 230,7	
13,0	11,9	9,8	8,8	6,8	4,5	15,6	8,9	48,2	73,6	9,2	1
1,4	0,5	-	0,8	0,9	1,8	5,6	13,3	10,2	21,6	1,3	2
3,4	11,4	19,5	28,0	46,8	57,6	63,6	66,4	88,8	86,6	14,7	3
3,9	4,9	9,8	16,8	17,9	54,9	59,2	87,1	116,7	199,2	13,4	4
4,3	5,4	12,6	24,0	45,9	92,8	104,9	205,1	256,3	381,0	25,7	5
3,9	2,7	9,1	15,2	33,2	67,5	77,0	95,9	104,1	177,5	15,0	6
12,0	23,3	64,9	148,9	248,3	398,0	540,3	568,2	538,0	467,6	89,9	7
6,3	4,3	10,5	14,4	17,9	15,3	24,6	22,1	17,8	64,9	6,6	8
-	-	0,7	0,8	-	0,9	-	1,5	5,1	-	0,2	9
.	10
.	11
1,0	-	6,3	16,8	49,3	89,1	176,4	358,6	525,4	666,8	37,5	12
21,7	32,0	60,7	99,3	177,7	258,4	369,5	504,7	725,9	744,7	78,6	13
10,1	10,8	17,4	35,2	45,1	78,3	137,3	186,0	162,4	294,4	26,8	14
1,4	2,2	4,2	8,0	13,6	26,1	22,3	45,8	55,8	82,3	6,7	15
2,4	4,3	6,3	9,6	10,2	8,1	13,4	26,6	25,4	77,9	5,1	16
6,3	12,5	19,5	23,2	34,0	48,6	70,3	98,9	116,7	177,5	16,7	17
-	0,5	-	1,6	-	-	1,1	10,3	22,8	43,3	1,3	18
16,4	15,2	16,7	24,0	23,8	23,4	33,5	73,8	111,7	329,1	15,4	19
-	1,1	1,4	1,6	1,7	-	5,6	1,5	10,2	4,3	1,0	20
3,9	3,8	9,8	17,6	18,7	29,7	46,9	84,1	83,8	103,9	12,0	21
-	1,6	1,4	4,8	11,1	7,2	19,0	28,0	30,5	34,6	3,5	22
1,0	2,2	3,5	10,4	14,5	23,4	30,1	38,4	53,3	64,9	6,2	23
28,4	68,8	156,2	327,5	519,5	886,1	1 484,7	2 348,1	3 733,3	6 429,7	328,7	24
5,8	7,0	25,1	30,4	62,1	94,6	204,3	351,3	662,4	1 567,4	52,9	25
12,0	20,0	28,6	57,4	102,0	182,8	363,9	746,8	1 291,8	2 229,8	93,6	26
2,4	2,2	10,5	20,8	41,7	91,8	149,6	236,1	487,3	1 147,4	37,8	27
1,0	6,0	4,2	10,4	13,6	19,8	42,4	72,3	81,2	147,2	8,8	28
0,5	-	1,4	-	2,6	0,9	3,3	23,6	33,0	142,9	3,0	29
1,4	3,3	3,5	6,4	12,8	25,2	38,0	174,1	375,6	1 156,0	25,3	30
2,4	3,3	13,9	48,8	87,6	197,2	332,7	549,0	720,8	952,5	63,5	31
2,4	-	1,4	4,0	8,5	23,4	26,8	42,8	66,0	103,9	6,0	32
1,4	-	2,8	4,8	11,9	26,1	31,3	62,0	126,9	290,1	9,6	33
22,2	35,8	40,4	54,4	60,4	57,6	52,5	51,7	66,0	82,3	21,4	34
3,4	4,3	8,4	7,2	10,2	28,8	60,3	57,6	109,1	277,1	11,5	35
1,4	-	-	0,8	2,6	4,5	8,9	13,3	15,2	13,0	1,5	36
-	1,1	-	0,8	0,9	5,4	4,5	22,1	50,8	77,9	2,7	37
-	0,5	1,4	4,0	4,3	5,4	26,8	57,6	119,3	272,8	7,6	38
.	39
1,0	1,1	0,7	4,0	6,0	5,4	8,9	22,1	43,1	39,0	3,0	40
0,5	1,6	1,4	-	1,7	1,8	2,2	1,5	-	-	2,9	41
1,9	1,1	1,4	2,4	4,3	1,8	-	4,4	2,5	4,3	3,1	42
-	-	-	-	-	-	-	-	-	-	3,8	43
-	-	-	-	-	-	4,5	8,9	48,2	355,0	4,4	44
20,7	32,0	52,3	77,7	117,3	166,6	215,4	293,7	439,1	809,7	57,3	45
7,2	9,8	11,2	12,8	17,9	17,1	38,0	48,7	71,1	43,3	16,7	E 46
18,8	21,7	17,4	24,8	22,1	30,6	51,4	131,3	299,5	844,3	31,9	E 47
49,1	53,1	53,0	39,2	48,5	43,2	52,5	54,6	99,0	103,9	32,2	E 48
10,1	8,7	9,8	4,8	4,3	0,9	6,7	4,4	2,5	8,7	5,6	E 49
7,7	13,5	16,0	20,8	17,0	18,0	15,6	16,2	17,8	8,7	8,9	

TRANSLATION. - HEADING, Columns 1-19: age; 20: total.

Tabel 41. **Antal døde pr. 100 000 personer 1990 fordelt efter køn, alder og dødsårsag. Kvinder**
(fortsat) Deaths per 100 000 population, 1990, by sex, age and cause of death, (continued). Females

Døds- årsag efter DK- listen	Under 1 år	1-4 år	5-9 år	10-14 år	15-19 år	20-24 år	25-29 år	30-34 år	35-39 år
	1	2	3	4	5	6	7	8	9
Total 1990	632,8	30,5	18,3	19,4	31,1	37,4	39,1	56,9	109,8
1 Infective and parasitic diseases (except tuberculosis) ..	19,5	1,8	0,8	-	0,6	-	1,5	1,1	2,8
2 Tuberculosis	-	-	-	-	-	-	-	-	-
3 Malignant neoplasm of buccal cavity and pharynx ..	-	-	-	-	-	-	-	-	-
4 Malignant neoplasm of stomach	-	-	-	-	-	-	0,5	1,7	1,1
5 Malignant neoplasm of intestine, except rectum	-	-	-	-	-	-	-	2,2	0,6
6 Malignant neoplasm of rectum and rectosigmoid junction	-	-	-	-	-	-	0,5	-	-
7 Malignant neoplasm of larynx, trachea, bronchus and lung	-	-	-	-	-	-	-	1,1	3,3
8 Malignant neoplasm of bone and skin	-	0,9	-	1,3	0,6	2,1	-	1,1	2,2
9 Malignant neoplasm of breast	-	-	-	-	-	-	1,5	4,4	13,2
10 Malignant neoplasm of cervix uteri	-	-	-	-	-	0,5	0,5	0,6	3,3
11 Other malignant neoplasm of uterus	-	-	-	-	-	-	-	-	0,6
12 Malignant neoplasm of prostate	-	-	-	-	-	-	-	-	-
13 Malignant neoplasm of other and unspecified sites ..	6,5	1,8	1,5	0,6	0,6	1,6	1,0	4,4	9,4
14 Leukaemia and other neopl. of lymph. and haemato. tissue	-	0,9	2,3	0,6	3,9	1,6	1,5	0,6	3,3
15 Benign neoplasms and neoplasms of unspec. nature ..	-	0,9	-	-	-	-	0,5	-	2,2
16 Endocrine and metabol. diseases, except diabetes mellitus	16,2	0,9	0,8	-	-	0,5	-	1,1	0,6
17 Diabetes mellitus	-	-	-	-	0,6	-	0,5	0,6	3,3
18 Anaemias and other diseases of blood and blood- forming organs	-	-	-	-	-	1,0	0,5	-	-
19 Mental disorders	-	-	-	-	-	-	0,5	1,1	1,1
20 Meningitis	13,0	-	-	-	-	0,5	-	0,6	1,1
21 Other diseases of the nervous system and sense organs	3,2	0,9	2,3	-	0,6	1,6	1,0	2,2	5,5
22 Active rheum. fever and chronic rheum. heart disease	-	-	-	-	-	-	-	-	-
23 Hypertensive disease	-	-	-	-	-	-	-	-	0,6
24 Ischaemic heart disease	-	-	-	-	0,6	-	-	2,2	3,9
25 Other forms of heart disease	-	0,9	-	-	-	0,5	1,0	1,1	1,7
26 Cerebrovascular disease	-	-	-	0,6	1,1	-	1,5	4,4	5,0
27 Diseases of arteries, arterioles and capillaries	-	-	-	-	-	-	0,5	1,1	1,1
28 Other diseases of circulatory system	-	-	-	-	0,6	0,5	-	1,1	1,1
29 Acute respiratory infections	-	-	-	-	-	0,5	-	-	-
30 Pneumonia	9,7	0,9	-	-	-	-	-	-	0,6
31 Bronchitis, emphysema and asthma	-	-	0,8	-	0,6	1,0	-	-	0,6
32 Other diseases of respiratory system	-	-	-	-	-	-	-	-	0,6
33 Diseases of oral cavity, oesophagus and stomach	-	-	-	-	-	-	-	-	0,6
34 Cirrhosis of liver, cholelithiasis and cholecystitis	-	-	-	0,6	-	-	-	1,7	5,5
35 Other diseases of digestive system	6,5	1,8	0,8	-	-	1,0	0,5	1,1	-
36 Nephritis and nephrosis	-	-	-	-	-	-	0,5	-	0,6
37 Infections of kidney and calculus of urinary system ..	-	-	-	-	-	-	-	-	-
38 Other diseases of genito-urinary system and diseases of breast	-	-	-	0,6	-	-	0,5	-	0,6
39 Complications of pregnancy, childbirth and the puerperium	-	-	-	-	-	-	-	-	0,6
40 Diseases of skin and musculoskeletal system	-	-	0,8	-	0,6	0,5	1,0	0,6	0,6
41 Congenital anomalies of circulatory system	87,6	7,2	0,8	1,9	0,6	-	1,0	1,1	0,6
42 Other congenital anomalies	81,1	3,6	0,8	2,6	1,1	2,6	0,5	1,1	-
43 Certain causes of perinatal mortality	249,9	-	-	-	-	-	-	-	-
44 Senility without mention of psychosis	-	-	-	-	-	-	-	-	-
45 Symptoms and other ill-defined conditions	123,3	-	-	-	0,6	0,5	-	2,2	3,9
E 46 Motor vehicle accidents	-	2,7	5,3	7,7	8,9	9,9	4,6	2,2	3,3
E 47 All other accidents	-	3,6	-	0,6	1,7	1,6	4,6	2,2	4,4
E 48 Suicide and self inflicted injury	-	-	-	-	2,2	5,7	7,2	6,6	13,8
E 49 All other effects of external causes	13,0	1,8	-	-	2,2	3,1	4,1	3,9	3,3
Cause of death unknown ¹	3,2	-	1,5	1,9	3,9	0,5	1,0	2,2	3,9

¹ Incl. persons living in Denmark, but dead outside Denmark.

40-44 år	45-49 år	50-54 år	55-59 år	60-64 år	65-69 år	70-74 år	75-79 år	80-84 år	85 år og dero.	1990 i alt	DK- liste nr.
10	11	12	13	14	15	16	17	18	19	20	
182,5	298,4	523,6	846,0	1 211,1	1 793,7	2 752,2	4 468,9	7 566,9	16 757,3	1 141,3	
2,5	2,2	1,4	3,9	6,3	3,8	9,7	17,2	26,2	55,8	4,9	1
-	0,6	1,4	-	3,9	2,3	2,6	2,0	4,1	1,8	0,8	2
1,5	2,2	5,6	10,8	11,7	12,3	17,6	23,2	29,0	39,6	5,6	3
3,0	2,8	4,9	6,9	16,4	13,9	25,5	45,4	73,2	75,6	9,2	4
3,5	6,7	15,4	27,8	32,9	55,4	109,0	127,1	179,5	302,6	28,5	5
1,5	5,6	9,8	14,7	21,1	22,3	42,2	62,6	77,3	113,5	12,7	6
10,0	25,7	48,9	93,3	109,6	172,4	159,9	188,7	120,2	104,5	43,8	7
5,0	7,3	7,7	6,9	8,6	6,9	14,1	14,1	20,7	27,0	5,3	8
26,5	36,3	66,4	90,2	121,3	113,9	133,6	168,5	207,2	266,5	49,3	9
5,5	7,3	9,1	17,0	19,6	24,6	33,4	24,2	29,0	39,6	8,8	10
-	1,7	3,5	6,9	13,3	26,9	36,0	42,4	24,9	45,0	7,5	11
.	12
18,5	40,2	72,0	124,2	169,9	207,9	295,3	357,2	470,9	547,5	85,6	13
6,0	8,4	16,8	12,3	21,1	43,9	71,2	100,9	111,9	154,9	20,1	14
1,5	2,2	3,5	3,1	8,6	16,2	22,8	37,3	62,1	93,6	8,2	15
1,5	1,1	5,6	3,1	8,6	7,7	11,4	13,1	30,4	43,2	4,6	16
1,0	3,4	4,9	16,2	13,3	39,3	46,6	77,7	110,5	122,5	15,0	17
-	-	-	1,5	-	2,3	3,5	5,0	16,6	45,0	2,1	18
5,0	7,3	9,1	13,1	11,0	9,2	21,1	48,4	109,1	326,0	16,0	19
0,5	0,6	-	0,8	1,6	0,8	3,5	7,1	6,9	9,0	1,3	20
4,5	3,4	12,6	13,1	14,9	26,2	34,3	40,4	85,6	61,2	11,6	21
-	0,6	2,1	2,3	5,5	16,9	16,7	26,2	55,2	57,6	5,9	22
0,5	1,7	4,2	6,2	6,3	17,7	23,7	39,4	53,9	95,4	8,0	23
4,0	18,4	29,4	95,6	174,6	315,6	584,4	1 146,2	2 240,1	5 397,3	278,9	24
0,5	2,2	10,5	13,1	29,7	47,7	103,7	205,8	455,8	1 190,4	55,9	25
9,0	13,4	31,5	33,2	72,8	113,9	254,8	519,6	1 089,7	2 175,5	122,6	26
-	0,6	4,9	11,6	17,2	47,0	69,4	140,3	267,9	1 199,4	45,6	27
2,0	1,7	2,8	3,1	3,1	20,8	23,7	50,5	67,7	145,9	9,9	28
-	0,6	-	-	-	1,5	5,3	15,1	34,5	113,5	4,3	29
2,5	1,1	2,8	4,6	6,3	15,4	40,4	100,9	227,9	824,8	31,4	30
3,0	4,5	19,6	52,4	97,1	137,8	164,3	205,8	205,8	270,1	42,5	31
1,5	1,1	0,7	3,9	7,0	6,9	7,9	19,2	22,1	66,6	4,3	32
1,5	1,1	2,8	7,7	11,0	19,2	22,8	51,5	96,7	196,3	12,1	33
6,5	12,3	21,0	23,9	18,8	26,2	29,9	25,2	52,5	93,6	12,2	34
0,5	3,9	5,6	6,9	6,3	20,0	24,6	60,5	114,6	273,7	15,0	35
-	1,1	2,1	1,5	2,3	2,3	-	3,0	2,8	3,6	0,8	36
-	1,1	2,1	3,1	4,7	6,2	12,3	23,2	27,6	59,4	4,3	37
0,5	1,1	0,7	2,3	3,9	5,4	14,1	21,2	47,0	73,8	5,1	38
-	-	-	-	-	-	-	-	-	-	0,0	39
1,0	1,1	4,2	3,9	6,3	13,1	14,1	22,2	41,4	39,6	5,3	40
0,5	1,1	2,8	-	-	-	1,8	-	-	-	2,1	41
1,0	-	0,7	1,5	2,3	3,1	1,8	1,0	-	1,8	2,3	42
-	-	-	-	-	-	-	-	-	-	3,0	43
-	-	-	-	-	-	3,5	14,1	66,3	457,4	12,3	44
6,0	13,4	19,6	38,6	68,9	82,4	143,2	205,8	295,6	696,9	50,9	45
6,0	3,4	8,4	6,9	6,3	7,7	12,3	21,2	13,8	27,0	7,4	E 46
8,0	7,3	4,9	11,6	11,7	16,2	43,9	94,8	238,9	790,6	33,6	E 47
22,5	26,3	28,7	32,4	30,5	31,6	28,1	35,3	37,3	19,8	16,3	E 48
3,0	10,1	7,0	8,5	2,3	3,1	4,4	2,0	6,9	3,6	4,0	E 49
5,0	4,5	6,3	5,4	2,3	7,7	7,9	16,1	9,7	9,0	4,3	

E. Vielser

Tabel 42. Antal vielser fordelt efter vielsesmåned
Marriages by month

	Antal vielser				Gnsntl. pr. dag				Fordelingen af 1 200 ¹			
	1986-90 gnsntl.		1990		1986-90 gnsntl.		1990		1986-90 gnsntl.		1990	
	Vielser i alt	Heraf borgerlige	Vielser i alt	Heraf borgerlige	Vielser i alt	Heraf borgerlige	Vielser i alt	Heraf borgerlige	Vielser i alt	Heraf borgerlige	Vielser i alt	Heraf borgerlige
1	2	3	4	5	6	7	8	9	10	11	12	
I alt	31 279	13 974	31 513	13 983	85	38	86	38	1 200	1 200	1 200	1 200
Januar	1 120	718	1 055	691	36	23	34	22	42	60	39	58
Februar	1 296	803	1 300	798	46	29	46	29	54	76	53	76
Marts	1 928	977	1 811	1 022	62	32	58	33	72	84	67	86
April	2 238	999	2 462	1 025	75	33	82	34	88	86	95	89
Maj	4 040	1 445	3 521	1 316	130	47	114	42	152	123	132	110
Juni	4 178	1 480	5 334	1 767	139	49	178	59	163	128	206	154
Juli	3 475	1 456	3 251	1 394	112	47	105	45	131	123	122	118
August	4 125	1 436	3 900	1 341	133	46	126	43	156	120	146	112
September	2 798	1 170	3 157	1 243	93	39	105	41	109	102	122	107
Oktober	2 316	1 162	2 067	1 105	75	37	67	36	88	97	78	94
November	1 913	1 071	1 785	1 055	64	36	60	35	75	94	70	91
December	1 852	1 257	1 870	1 226	60	41	60	40	70	107	70	105

¹ Idet der er taget hensyn til månedernes forskellige længde.

TRANSLATION. - HEADING, Columns 1-4: number of marriages; 5-8: daily average; 9-12: distribution of 1 200 (adjusted for length of month); 1, 3, 5, 7, 9 and 11: total; 2, 4, 6, 8, 10 and 12: of which civil.

Tabel 43. Antal vielser 1990 fordelt efter parternes ægteskabelige stilling før vielsen
Marriages 1990 by previous marital status of both spouses

Bruden	Brudgommen									
	Vielser i alt					Heraf borgerlige				
	Ugift	Enke- mand	Fra- skilt	Uop- lyst	I alt	Ugift	Enke- mand	Fra- skilt	Uop- lyst	I alt
1	2	3	4	5	6	7	8	9	10	
a-d. I alt	22 923	579	6 932	1 079	31 513	8 571	325	4 382	705	13 983
a. Ugift	19 634	97	2 537	790	23 058	6 498	42	1 327	479	8 346
b. Enke	171	153	343	19	686	106	87	222	13	428
c. Fraskilt	2 641	314	3 760	270	6 985	1 584	183	2 573	213	4 553
d. Uoplyst	477	15	292	-	784	383	13	260	-	656

TRANSLATION. - HEADING, Columns 1-10: bridegroom; 1-5: marriages, total; 6-10: of which civil marriages; 1 and 6: single; 2 and 7: widowed; 3 and 8: divorced; 4 and 9: not stated; 5 and 10: total. - FRONT COLUMN: bride; a: single; b: widowed; c: divorced; d: not stated; a-d: total.

Tabel 45. Antal vielser 1990 fordelt efter de viedes indbyrdes alder og ægteskabelige stilling
(fortsat) **Marriages 1990 by age and previous marital status of both spouses (continued)**

Brudens alder	Brudgommens alder													I alt
	Under 20 år	20-24 år	25-29 år	30-34 år	35-39 år	40-44 år	45-49 år	50-54 år	55-59 år	60-64 år	65-69 år	70 år og derover	Uoplyst	
	1	2	3	4	5	6	7	8	9	10	11	12	13	14

B. Viesler hvor begge parter var fraskilte før vielsen

I alt.....	1	24	79	317	653	914	800	521	268	108	40	35	-	3 760
Under 20 år.....	-	-	-	-	-	-	-	-	-	-	-	-	-	-
20-24 år.....	-	5	10	11	5	5	-	1	-	-	-	-	-	37
25-29 ».....	-	13	38	70	69	40	13	3	-	-	-	-	-	246
30-34 ».....	1	3	16	128	187	134	63	26	2	-	-	-	-	560
35-39 ».....	-	1	5	67	207	242	145	55	19	5	-	-	-	746
40-44 ».....	-	-	6	33	136	341	278	114	41	10	3	-	-	962
45-49 ».....	-	1	3	7	35	128	230	199	77	23	5	3	-	711
50-54 ».....	-	-	1	-	10	21	55	97	81	28	11	6	-	310
55-59 ».....	-	1	-	-	3	3	14	22	33	26	10	5	-	117
60-64 ».....	-	-	-	1	1	-	1	2	10	12	7	2	-	36
65-69 ».....	-	-	-	-	-	-	1	1	3	2	3	7	-	17
70 år og derover...	-	-	-	-	-	-	-	1	2	2	1	12	-	18
Uoplyst.....	-	-	-	-	-	-	-	-	-	-	-	-	-	-

C. Samtlige vielser¹

I alt.....	133	3 501	10 262	6 581	3 750	2 511	1 657	935	526	276	146	156	1 079	31 513
Under 20 år.....	57	241	104	27	7	2	2	-	-	-	-	-	147	587
20-24 år.....	43	2 241	3 381	716	200	75	18	3	1	-	1	-	391	7 070
25-29 ».....	10	755	5 547	2 992	873	260	101	28	11	1	-	-	231	10 809
30-34 ».....	2	87	832	2 076	1 234	513	202	59	12	4	2	1	114	5 138
35-39 ».....	1	30	154	450	920	688	300	102	34	14	2	6	86	2 787
40-44 ».....	-	6	37	142	323	610	456	186	71	26	10	1	47	1 915
45-49 ».....	-	2	12	38	80	233	360	293	122	42	15	12	33	1 242
50-54 ».....	1	-	2	7	18	41	115	170	152	61	27	13	12	619
55-59 ».....	-	1	1	-	3	15	28	45	70	58	32	15	14	282
60-64 ».....	-	-	-	1	2	-	3	7	25	44	19	16	3	120
65-69 ».....	-	-	1	-	-	-	3	3	8	13	22	36	1	87
70 år og derover...	-	-	-	-	-	-	-	2	4	5	10	52	-	73
Uoplyst.....	19	138	191	132	90	74	69	37	16	8	6	4	-	784

ANM. De øvrige civilstandskombinationer forefindes som manuskript i Danmarks Statistik.

¹ Inkl. samtlige mulige civilstandskombinationer (fx ugifte viet til fraskilte).

TRANSLATION. - HEADING, Columns 1-13: age of bridegroom; 13: not stated; 14: total. - FRONT COLUMN: age of bride; A: both spouses single before marriage; B: both spouses widowed before marriage; C: both spouses divorced before marriage; D: marriages, total, incl. all possible combinations (e.g. single married to divorced).

Tabel 46. Antal viede 1990 pr. 1 000 personer fordelt efter køn, civilstand og alder
Persons marrying 1990 per 1 000 population, by sex, marital status and age

Aldersklasser	Mænd				Kvinder			
	Ugifte	Enke- mænd	Fra- skilte	I alt	Ugifte	Enker	Fra- skilte	I alt
	1	2	3	4	5	6	7	8
I alt.....	33,4	7,6	45,6	33,3	36,3	2,4	36,7	27,6
Under 20 år ¹	1,7	2	2	1,7	3,2	2	142,9	3,3
20-24 år.....	17,7	0,0	118,4	18,0	40,7	19,6	124,1	41,4
25-29 ".....	63,8	155,6	87,5	64,4	88,6	109,7	109,4	89,9
30-34 ".....	62,0	82,8	84,8	64,4	65,8	60,3	88,1	70,5
35-39 ".....	42,4	65,4	73,8	50,3	40,8	43,8	61,9	49,5
40-44 ".....	26,2	46,5	58,3	40,3	22,4	32,3	46,1	37,4
45-49 ".....	14,8	49,9	47,6	34,3	11,8	21,0	35,6	28,5
50-54 ".....	9,5	31,6	38,5	27,4	5,8	14,9	22,3	17,5
55-59 ".....	5,2	23,7	25,9	18,2	4,2	4,8	11,9	7,7
60-64 ".....	3,0	11,9	15,3	10,1	1,6	2,3	4,1	2,7
65-69 ".....	2,1	5,8	8,0	5,3	1,1	1,3	2,6	1,5
70 år og derover.....	1,0	1,6	5,2	2,0	0,1	0,2	1,1	0,3
Gennemsnitlig alder.....	30,2	56,3	43,1	33,6	27,6	50,6	39,4	30,8

¹ Kvinder 15-19 år, mænd 18-19 år. ² For få observationer til at beregne denne størrelse.

TRANSLATION. - HEADING, Columns 1-5: males; 6-10: females; 1 and 6: single; 2 and 7: widowed; 3 and 8: divorced; 4 and 9: total; 5 and 10: average age at marriage. - FRONT COLUMN: age groups.

Tabel 47. Antal viede pr. 1 000 ikke-gifte 1981-1990 fordelt efter køn og alder
Persons marrying per 1 000 non-married 1981-1990, by sex and age

Aldersklasser	1981	1982	1983	1984	1985	1986	1987	1988	1989	1990
A. Mænd i alt.....	34,0	31,6	34,0	34,8	34,4	34,9	34,6	35,3	33,4	33,3
Under 20 år ¹	2,3	2,0	2,4	1,9	2,1	2,3	2,1	2,2	1,7	1,7
20-24 år.....	31,9	26,5	25,9	25,2	23,7	22,5	21,4	21,4	19,6	18,0
25-29 ".....	73,0	67,9	71,0	72,7	70,7	71,2	69,6	69,3	64,8	64,4
30-34 ".....	62,7	59,9	65,5	67,9	68,5	68,0	66,1	69,9	64,1	64,4
35-39 ".....	49,5	49,2	53,2	53,7	53,8	54,3	52,7	55,0	51,0	50,3
40-44 ".....	38,6	34,3	42,9	43,6	42,6	43,7	45,2	44,4	40,7	40,3
45-49 ".....	29,3	27,5	30,9	32,1	33,9	34,4	35,2	34,9	33,5	34,3
50-54 ".....	21,4	20,8	23,4	23,0	22,4	25,1	27,1	24,6	27,0	27,4
55-59 ".....	14,6	13,6	16,8	17,9	16,5	18,6	18,8	17,7	18,3	18,2
60-64 ".....	8,2	6,4	8,8	9,6	8,5	10,1	8,4	8,4	8,3	10,1
65-69 ".....	4,7	4,8	5,5	5,3	4,7	4,9	5,7	4,4	4,2	5,3
70 år og derover.....	2,1	1,8	1,9	2,2	2,2	2,1	2,0	1,6	1,7	2,0
B. Kvinder i alt.....	26,7	24,8	26,9	27,9	28,0	28,9	28,6	29,0	27,5	27,6
Under 20 år ¹	7,1	5,6	5,3	5,2	4,8	5,0	4,6	4,1	3,7	3,3
20-24 år.....	68,4	60,3	58,6	56,9	54,2	52,3	48,3	47,0	42,7	41,4
25-29 ".....	89,3	83,9	90,8	94,8	94,1	95,6	94,2	97,6	90,1	89,9
30-34 ".....	66,6	59,7	69,5	69,3	71,8	71,7	71,5	73,4	71,9	70,5
35-39 ".....	47,5	45,5	52,1	51,3	51,8	52,3	51,6	53,6	48,2	49,5
40-44 ".....	33,6	34,1	38,6	38,9	38,0	40,0	41,2	38,9	36,5	37,4
45-49 ".....	23,8	22,7	24,7	28,2	27,4	29,8	31,0	28,7	28,8	28,5
50-54 ".....	11,3	10,4	14,2	14,8	12,3	15,2	15,3	15,8	15,8	17,5
55-59 ".....	5,3	5,6	5,9	6,7	6,0	6,4	6,4	5,8	6,8	7,7
60-64 ".....	2,9	1,9	2,2	2,6	2,5	2,7	2,9	2,4	2,3	2,7
65-69 ".....	1,3	1,1	1,4	1,6	1,5	1,4	1,3	1,0	1,2	1,5
70 år og derover.....	0,4	0,4	0,3	0,4	0,3	0,4	0,4	0,3	0,3	0,3

¹ Kvinder 15-19 år, mænd 18-19 år.

ANM. Tabellen omfatter kun personer med bopæl i landet.

TRANSLATION. - FRONT COLUMN: age groups; A: males; B: females

Tabel 48. Vielsestavler for hidtil ugifte personer for årene 1981-82, 1985-86, 1989 og 1990
 Marriage tables for never-married persons, 1981-82, 1985-86, 1989 and 1990

Alder	Mænd							
	1981-82		1985-86		1989		1990	
	Antal ugifte ¹	Vielses-hyppig-hed ²	Antal ugifte ¹	Vielses-hyppig-hed ²	Antal ugifte ¹	Vielses-hyppig-hed ²	Antal ugifte ¹	Vielses-hyppig-hed ²
1	2	3	4	5	6	7	8	
18 år	10 000	13	10 000	13	10 000	12	10 000	11
19 »	9 987	37	9 987	32	9 988	28	9 989	24
20 »	9 950	94	9 955	69	9 960	58	9 965	50
21 »	9 856	183	9 886	131	9 902	102	9 915	92
22 »	9 676	289	9 756	212	9 801	169	9 824	151
23 »	9 396	406	9 549	313	9 635	259	9 676	232
24 »	9 015	511	9 250	439	9 385	367	9 452	349
25 »	8 554	586	8 844	565	9 041	466	9 122	458
26 »	8 053	640	8 344	636	8 620	557	8 704	544
27 »	7 538	671	7 813	670	8 140	613	8 231	623
28 »	7 032	689	7 290	708	7 641	665	7 718	670
29 »	6 547	724	6 774	822	7 133	838	7 201	823
30 »	6 073	653	6 217	764	6 535	774	6 608	779
31 »	5 676	531	5 742	603	6 029	589	6 093	593
32 »	5 375	493	5 396	588	5 674	581	5 732	577
33 »	5 110	466	5 079	567	5 344	540	5 401	551
34 »	4 872	416	4 791	532	5 055	505	5 103	525
35 »	4 669	369	4 536	469	4 800	459	4 835	481
36 »	4 497	333	4 323	407	4 580	422	4 602	434
37 »	4 347	288	4 147	387	4 387	402	4 402	391
38 »	4 222	259	3 987	340	4 211	363	4 230	365
39 »	4 113	236	3 851	322	4 058	374	4 076	400
40 »	4 016	196	3 727	278	3 906	323	3 913	348
41 »	3 937	160	3 623	197	3 780	231	3 777	251
42 »	3 874	147	3 552	199	3 693	209	3 682	230
43 »	3 817	147	3 481	199	3 616	186	3 597	200
44 »	3 761	138	3 412	171	3 549	169	3 525	191
45 »	3 709	109	3 354	136	3 489	158	3 458	184
46 »	3 669	88	3 308	111	3 434	141	3 394	158
47 »	3 637	85	3 271	103	3 386	109	3 340	131
48 »	3 606	83	3 237	96	3 349	96	3 296	124
49 »	3 576	95	3 206	99	3 317	118	3 255	129
50 »	3 542	79	3 174	72	3 278	104	3 213	127
51 »	3 514	58	3 151	47	3 244	73	3 172	118
52 »	3 494	57	3 136	48	3 220	60	3 135	78
53 »	3 474	39	3 121	50	3 201	63	3 111	67
54 »	3 460	39	3 105	68	3 181	67	3 090	55
55 »	3 447	49	3 084	59	3 160	64	3 073	51
60 »	3 382	35	3 004	40	3 079	28	2 993	33
65 »	3 343	23	2 960	23	3 042	19	2 949	23

¹ Kolonnen »antal ugifte« angiver, hvorledes 10 000 ugifte ville svinde i antal, hvis indgåelse af ægteskab var eneste grund til afgang.

² Tallene angiver (i 10 000-dele) hyppigheden af vielse for hidtil ugifte i løbet af et år, fra en fødselsdag til den næste.

ANM. Vielsestavler er tidligere blevet offentliggjort i tabelværkerne »Ægteskaber, fødte og døde«, senest for perioden 1956-1969 (Statistisk Tabelværk 1973:XI).

Alder	Kvinder							
	1981-82		1985-86		1989		1990	
	Antal ugifte ¹	Vielses- hyppig- hed ²	Antal ugifte ¹	Vielses- hyppig- hed ²	Antal ugifte ¹	Vielses- hyppig- hed ²	Antal ugifte ¹	Vielses- hyppig- hed ²
9	10	11	12	13	14	15	16	
15 år	10 000	2	10 000	3	10 000	2	10 000	2
16 "	9 998	6	9 997	8	9 998	7	9 998	8
17 "	9 992	34	9 989	31	9 991	27	9 990	24
18 "	9 958	105	9 958	77	9 964	62	9 966	50
19 "	9 853	218	9 881	145	9 902	108	9 916	94
20 "	9 638	384	9 738	246	9 795	185	9 823	168
21 "	9 268	550	9 498	392	9 614	294	9 658	270
22 "	8 758	654	9 126	542	9 331	410	9 397	382
23 "	8 185	743	8 631	664	8 948	533	9 038	510
24 "	7 577	837	8 058	799	8 471	676	8 577	670
25 "	6 943	855	7 414	879	7 898	795	8 002	776
26 "	6 349	813	6 762	891	7 270	828	7 381	811
27 "	5 833	775	6 160	900	6 668	850	6 782	843
28 "	5 381	712	5 606	870	6 101	857	6 210	862
29 "	4 998	699	5 118	893	5 578	935	5 675	950
30 "	4 649	614	4 661	786	5 056	834	5 136	834
31 "	4 364	483	4 295	621	4 634	619	4 708	632
32 "	4 153	440	4 028	601	4 347	597	4 410	610
33 "	3 970	418	3 786	570	4 087	576	4 141	555
34 "	3 804	384	3 570	504	3 852	524	3 911	516
35 "	3 658	305	3 390	438	3 650	455	3 709	461
36 "	3 546	249	3 242	367	3 484	402	3 538	410
37 "	3 458	247	3 123	318	3 344	381	3 393	373
38 "	3 373	226	3 024	290	3 217	333	3 266	332
39 "	3 297	200	2 936	283	3 110	324	3 158	364
40 "	3 231	185	2 853	257	3 009	282	3 043	309
41 "	3 171	167	2 780	206	2 924	198	2 949	212
42 "	3 118	160	2 723	207	2 866	180	2 886	190
43 "	3 068	135	2 667	160	2 814	139	2 831	160
44 "	3 027	124	2 624	158	2 775	137	2 786	146
45 "	2 989	112	2 583	167	2 737	151	2 745	139
46 "	2 956	96	2 540	122	2 696	129	2 707	136
47 "	2 928	81	2 509	113	2 661	118	2 670	125
48 "	2 904	62	2 481	99	2 630	96	2 637	95
49 "	2 886	59	2 456	109	2 605	82	2 612	67
50 "	2 869	60	2 429	123	2 584	74	2 594	58
51 "	2 852	50	2 399	83	2 565	46	2 579	53
52 "	2 838	47	2 379	54	2 553	40	2 565	59
53 "	2 825	41	2 366	57	2 543	63	2 550	68
54 "	2 813	32	2 353	49	2 527	75	2 533	52
55 "	2 804	26	2 341	41	2 508	52	2 520	4
60 "	2 748	34	2 302	10	2 469	8	2 470	23
65 "	2 722	19	2 292	14	2 450	12	2 446	14

TRANSLATION. - HEADING, Columns 1-8: males; 9-16: females; Antal ugifte: never-married. Vielseshyppighed: first marriage rate; - FRONT COLUMN: age (years).

Tabel 49. Antal viede 1990 fordelt efter mandens og kvindens bopælsamt mv. og vielse-myndighed

Persons marrying in 1990, by husband's and wife's counties of residence and by type of marriage ceremony

	Mænd				Kvinder			
	Kirke- lige 1	Borger- lige 2	Viede i alt ¹ 3	Kirkelige i pct. af viede ² 4	Kirke- lige 5	Borger- lige 6	Viede i alt ¹ 7	Kirkelige i pct. af viede ² 8
Hele landet	16 905	13 983	31 513	53,6	16 905	13 983	31 513	53,6
Københavns Kommune	1 597	1 745	3 452	46,3	1 651	1 772	3 549	46,5
Frederiksberg "	328	319	663	49,5	344	327	698	49,3
Københavns Amt	1 877	1 732	3 680	51,0	1 910	1 801	3 811	50,1
Frederiksborg "	1 218	952	2 201	55,3	1 217	943	2 206	55,2
Roskilde "	733	584	1 336	54,9	722	599	1 339	53,9
Vestsjællands "	864	678	1 552	55,7	860	673	1 552	55,4
Storstrøms "	722	591	1 323	54,6	724	577	1 312	55,2
Bornholms "	121	112	239	50,6	122	115	243	50,2
Fyns "	1 461	1 124	2 608	56,0	1 478	1 135	2 651	55,8
Sønderjyllands "	788	603	1 395	56,5	788	604	1 408	56,0
Ribe "	736	445	1 193	61,7	741	448	1 206	61,4
Vejle "	1 098	744	1 858	59,1	1 103	740	1 870	59,0
Ringkøbing "	1 044	464	1 514	69,0	1 057	462	1 533	68,9
Århus "	1 934	1 559	3 525	54,9	1 966	1 581	3 599	54,6
Viborg "	703	459	1 169	60,1	709	465	1 181	60,0
Nordjyllands "	1 436	1 075	2 524	56,9	1 449	1 050	2 519	57,5
Udlandet	245	797	1 281	19,1	64	691	836	7,7

¹ Inkl. uoplyst vielse myndighed. ² Kirkelige i pct. af viede i alt.

TRANSLATION. - HEADING, Columns 1-4: males; 5-8: females; 1 and 5: married in church; 2 and 6: married in civil ceremony; 3 and 7: persons marrying, total (incl. type of marriage ceremony unknown); 4 and 8: persons marrying per 1 000 non-married population aged 20-34 years. - FRONT COLUMN: counties; Udlandet: outside Denmark; Hele landet: all Denmark.

F. Opløste ægteskaber

Tabel 50. **Antal indgåede og opløste ægteskaber 1965–1990**
Marriages contracted and dissolved 1965–1990

	Indgåede ægteskaber	Opløste ægteskaber				Flere indgåede end opløste ægteskaber	Opløste ægteskaber pr. 1 000 bestående	
		I alt	Ved mandens død	Ved hustruens død	Ved skilsmisse		Ved død	Ved skilsmisse
	1	2	3	4	5	6	7	8
1965	41 693	28 552	14 759	7 266	6 527	13 141	19,2	5,4
1966	41 424	29 189	15 226	7 237	6 726	12 235	19,4	5,5
1967	41 158	28 984	14 984	7 061	6 939	12 174	18,8	5,7
1968	39 457	29 216	14 696	6 948	7 572	10 241	18,3	6,1
1969	39 158	31 033	15 076	7 002	8 955	8 125	18,6	7,2
1970	36 376	31 978	15 242	7 212	9 524	4 398	18,7	7,6
1971	32 801	36 044	15 601	7 042	13 401	÷ 3 243	18,7	10,8
1972	31 073	36 674	16 161	7 379	13 134	÷ 5 601	19,5	9,7
1973	30 813	35 639	15 960	7 042	12 637	÷ 4 826	19,1	10,2
1974	33 182	36 632	16 434	7 066	13 132	÷ 3 450	19,6	10,7
1975	31 782	36 292	16 067	6 961	13 264	÷ 4 510	19,3	10,6
1976	31 192	37 429	16 973	7 392	13 064	÷ 6 237	20,5	10,5
1977	32 174	36 428	16 202	6 843	13 383	÷ 4 254	19,5	10,8
1978	28 763	36 921	16 779	7 070	13 072	÷ 8 158	20,3	10,6
1979	27 842	37 578	17 238	7 296	13 044	÷ 9 736	21,0	10,7
1980	26 448	38 715	17 636	7 486	13 593	÷ 12 267	21,7	11,2
1981	25 411	39 360	17 556	7 379	14 425	÷ 13 949	21,8	12,1
1982	24 330	39 011	16 942	7 448	14 621	÷ 14 681	21,6	12,4
1983	27 096	39 589	17 502	7 324	14 763	÷ 12 493	22,2	12,7
1984	28 624	39 160	17 209	7 461	14 490	÷ 10 536	22,3	12,6
1985	29 322	39 189	17 422	7 382	14 385	÷ 9 867	22,6	12,6
1986	30 773	39 250	17 095	7 665	14 490	÷ 8 477	22,7	12,8
1987	31 132	39 066	17 161	7 524	14 381	÷ 7 934	22,8	12,7
1988	32 080	39 238	16 894	7 627	14 717	÷ 7 158	22,7	13,1
1989	30 894	39 433	16 737	7 544	15 152	÷ 8 539	22,7	13,6
1990	31 513	38 537	17 131	7 675	13 731	÷ 7 024	23,3	12,3

TRANSLATION. – HEADING, Column 1: marriages contracted; 2–5: marriages dissolved; 2: total; 3: by death of husband; 4: by death of wife; 5: by divorce; 6: contracted minus dissolved; 7–8: marriages dissolved per 1 000 married couples; 7: by death; 8: by divorce.

Tabel 51. **Antal skilsmisser fordelt efter ægtefællernes alder**
Divorces by age of both spouses

Hustruens alder	Mandens alder												1990 i alt	1986–1990 gnsntl.	
	18–19 år	20–24 år	25–29 år	30–34 år	35–39 år	40–44 år	45–49 år	50–54 år	55–59 år	60–64 år	65–69 år	70 år og dero.			Uangiven
	1	2	3	4	5	6	7	8	9	10	11	12	13	14	15
1990 i alt	9	395	1 510	2 252	2 397	2 562	2 026	1 108	628	358	199	112	175	13 731	.
15–19 år	3	19	12	5	1	2	–	–	–	–	–	–	1	43	44
20–24 »	3	198	381	128	51	20	13	2	–	–	–	–	35	831	955
25–29 »	1	108	809	821	266	98	41	14	4	3	–	–	42	2 207	2 369
30–34 »	–	36	190	1 005	847	292	94	31	3	5	2	–	36	2 541	2 766
35–39 »	1	16	65	188	908	874	250	74	18	3	6	–	20	2 423	2 735
40–44 »	1	8	22	63	214	1 018	815	177	49	24	14	4	27	2 436	2 537
45–49 »	–	4	14	18	68	189	683	438	132	30	11	11	6	1 604	1 524
50–54 »	–	1	4	7	15	45	100	308	230	63	32	11	3	819	769
55–59 »	–	3	4	1	7	7	20	49	149	122	36	12	3	413	378
60–64 »	–	–	1	–	1	1	4	8	24	81	54	14	2	190	194
65–69 »	–	–	–	1	–	–	1	2	11	22	36	31	–	104	98
70 år og dero.	–	–	–	–	–	–	–	1	2	5	8	29	–	45	51
Uangiven	–	2	8	15	19	16	5	4	6	–	–	–	–	75	74
1986–90 gnsntl.	7	420	1 618	2 495	2 760	2 818	1 859	1 078	611	344	175	118	169	.	14 494

TRANSLATION. – HEADING, Columns 1–13: age of husband; 13: not stated; 14: total; 15: average. – FRONT COLUMN: age of wife.

Tabel 52. **Antal skilsmisser fordelt efter ægteskabets varighed og ægtefællens alder ved skilsmissen**

Divorces by duration of marriage and age of wife and husband

Hustruens alder	A. Ægteskabets varighed fordelt efter hustruens alder													1990 i alt	1986-1990 gnsntl.
	Under 1 år	1 år	2 år	3 år	4 år	5 år	6-7 år	8-9 år	10-14 år	15-19 år	20-24 år	25 år og dero.	Uangiven		
	1	2	3	4	5	6	7	8	9	10	11	12	13	14	15
1990 i alt	299	699	1 163	1 152	900	765	1 216	920	1 918	1 550	1 495	1 554	100	13 731	.
15-19 år	13	20	4	4	1	-	-	-	-	-	-	-	1	43	44
20-24 »	72	164	254	174	105	32	27	2	-	-	-	-	1	831	955
25-29 »	89	207	398	413	322	241	339	139	45	-	-	-	14	2 207	2 369
30-34 »	47	116	206	232	214	241	439	384	582	62	-	-	18	2 541	2 766
35-39 »	34	66	123	130	104	115	176	209	712	649	89	-	16	2 423	2 735
40-44 »	21	59	82	82	73	69	113	95	327	585	854	68	8	2 436	2 537
45-49 »	9	30	52	64	35	28	69	54	147	161	421	527	7	1 604	1 524
50-54 »	4	16	25	22	22	22	28	16	56	48	82	475	3	819	769
55-59 »	3	9	7	20	15	8	12	12	21	20	32	246	8	413	378
60-64 »	1	2	6	5	5	4	2	2	11	12	5	131	4	190	194
65-69 »	-	1	1	1	-	2	1	2	7	6	7	75	1	104	98
70 år og dero...	1	2	-	-	1	1	2	-	1	2	2	29	4	45	51
Uangiven	5	7	5	5	3	2	8	5	9	5	3	3	15	75	73
1986-90 gnsntl.....	355	735	1 146	1 062	904	776	1 308	1 100	2 181	1 826	1 534	1 469	97	.	14493

Mandens alder	B. Ægteskabets varighed fordelt efter mandens alder													1990 i alt	1986-1990 gnsntl.
	Under 1 år	1 år	2 år	3 år	4 år	5 år	6-7 år	8-9 år	10-14 år	15-19 år	20-24 år	25 år og dero.	Uangiven		
	1	2	3	4	5	6	7	8	9	10	11	12	13	14	15
1990 i alt	299	699	1 163	1 152	900	765	1 216	920	1 918	1 550	1 495	1 554	100	13 731	.
15-19 år	6	2	-	-	1	-	-	-	-	-	-	-	-	9	11
20-24 »	49	85	128	83	34	10	4	-	-	-	-	-	2	395	420
25-29 »	69	200	385	319	213	135	139	36	4	-	-	-	10	1 510	1 618
30-34 »	66	157	266	319	262	222	431	270	240	4	-	-	15	2 252	2 495
35-39 »	39	100	150	155	139	172	288	275	706	350	6	-	17	2 397	2 760
40-44 »	29	59	94	120	103	103	160	149	514	732	482	9	8	2 562	2 818
45-49 »	17	44	59	72	59	58	85	88	233	290	699	312	10	2 026	1 859
50-54 »	7	22	35	26	25	26	35	49	110	86	196	486	5	1 108	1 078
55-59 »	4	12	13	18	22	12	27	27	50	33	54	351	5	628	611
60-64 »	1	7	9	7	8	8	12	10	30	14	25	221	6	358	344
65-69 »	2	2	3	4	5	6	10	3	17	19	18	105	5	199	192
70 år og dero...	-	4	2	6	3	1	4	2	3	9	8	67	3	112	118
Uangiven	10	5	19	23	26	12	21	11	11	13	7	3	14	175	169
1986-90 gnsntl.....	355	735	1 146	1 062	904	776	1 308	1 100	2 181	1 826	1 534	1 469	97	.	14493

TRANSLATION. - HEADING, A: Columns 1-13: duration of marriage; 13: not stated; 14: total; 15: average. - FRONT COLUMN: age of wife.

TRANSLATION. - HEADING, B: Columns 1-13: duration of marriage; 13: not stated; 14: total; 15: average. - FRONT COLUMN: age of husband.

Tabel 53. **Skilsmisser 1989 og 1990 fordelt efter vielsesår, antal og antal pr. 10 000 vielser i vielsesåret**

Divorces 1989 and 1990 by year of marriage and per 10 000 marriages

Vielsesår	Antal vielser	Skilsmisser 1989		Skilsmisser 1990	
		Antal	Antal pr. 10 000 vielser i vielsesåret	Antal	Antal pr. 10 000 vielser i vielsesåret
	1	2	3	4	5
Før 1940	12	.	3	.
1940	35 262	2	1	2	1
1941	33 719	5	1	8	2
1942	35 825	6	2	7	2
1943	36 738	8	2	10	3
1944	37 524	1	-	9	2
1945	36 341	11	3	6	2
1946	40 257	14	3	13	3
1947	39 910	23	6	21	5
1948	39 279	23	6	19	5
1949	37 496	26	7	14	4
1950	38 838	31	8	23	6
1951	36 575	44	12	30	8
1952	35 724	38	11	30	8
1953	35 293	41	12	43	12
1954	34 973	56	16	35	10
1955	35 027	63	18	58	17
1956	34 215	78	23	63	18
1957	34 310	81	24	94	27
1958	33 795	112	33	103	30
1959	34 414	112	33	98	28
1960	35 897	157	44	117	33
1961	36 364	156	43	124	34
1962	37 513	180	48	157	42
1963	38 580	202	52	163	42
1964	39 565	235	59	214	54
1965	41 693	271	65	263	63
1966	41 424	350	84	286	69
1967	41 158	332	81	277	67
1968	39 457	344	87	319	81
1969	39 158	351	90	318	81
1970	36 376	376	103	310	85
1971	32 801	314	96	297	91
1972	31 073	309	99	309	99
1973	30 813	346	112	304	99
1974	33 182	432	130	347	105
1975	31 782	382	120	359	113
1976	31 192	412	132	342	110
1977	32 174	480	149	398	124
1978	28 763	466	162	394	137
1979	27 842	549	197	397	143
1980	26 448	537	203	456	172
1981	25 411	604	238	471	185
1982	24 330	650	267	480	197
1983	27 096	753	278	609	225
1984	28 624	940	328	724	253
1985	29 322	1 085	370	848	289
1986	30 773	1 279	416	982	319
1987	31 132	1 058	340	1 178	378
1988	32 080	600	187	915	285
1989	30 894	104	34	501	162
1990	31 513	.	.	83	26
Uoplyst	111	.	100	.
I alt	15 152	4 875¹	13 731	4 389¹

¹ Summen kan opfattes som et tilnærmet mål for, hvor mange af 10 000 ægteskaber, der ender i skilsmisse med det pågældende kalenderårs skilsmissehyppigheder. Konsekvenserne af ind- og udvandring indgår ikke i beregningen. I summen indgår skilsmisser blandt par med uoplyst vielsesår og par viet før 1940 på en sådan måde, at hver af disse skilsmisser giver samme bidrag til summen, som skilsmisser med kendt vielsesår i gennemsnit giver.

TRANSLATION. - HEADING, Column 1: number of marriages; 2-5: number of divorces. - FRONT COLUMN: year of marriage.

Tabel 54. Antal skilsmisser fordelt efter ægteskabets varighed
Divorces by duration of marriage

	1966-1970 gnsntl.	1972-1975 gnsntl.	1976-1980 gnsntl.	1981-1985 gnsntl.	1986-1990 gnsntl.	1990
I alt	7 943	13 042	13 231	14 537	14 494	13 731
Ægteskabets varighed						
Under 1 år	112	210	248	271	355	299
1 år	302	558	562	592	735	699
2 "	542	883	925	961	1 146	1 163
3 "	721	985	964	1 007	1 062	1 152
4 "	730	977	897	948	904	900
5 "	620	926	826	876	776	765
6 "	526	838	743	790	690	673
7 "	455	766	663	709	618	543
8 "	363	676	624	656	556	436
9 "	330	604	583	574	545	484
10-14 år	1 164	2 090	2 424	2 428	2 181	1 918
15-19 "	837	1 260	1 569	2 067	1 826	1 550
20-24 "	612	854	949	1 306	1 534	1 495
25 år og derover	629	910	1 001	1 216	1 469	1 554
Uangiven	-	505	253	136	97	100
Gnsntl. varighed ved skilsmisse	11	11	11	12	12	12

TRANSLATION. - FRONT COLUMN: total number of divorces; duration of marriage; average duration of marriages.

Tabel 55. Antal fraskilte pr. 1 000 gifte 1980-1990 fordelt efter køn og alder
Persons getting divorced per 1 000 married 1980-1990, by sex and age

Aldersklasser	1980	1981	1982	1983	1984	1985	1986	1987	1988	1989	1990
A. Mænd i alt	11,2	12,1	12,4	12,7	12,6	12,6	12,8	12,7	13,1	13,6	12,9
Under 20 år ¹	49,5	32,0	20,1	33,8	21,6	19,5	46,7	47,2	12,0	42,3	32,5
20-24 år	28,2	32,3	35,0	34,4	34,8	34,5	36,0	36,0	41,0	56,8	42,0
25-29 "	26,2	28,7	30,1	30,0	27,6	29,4	30,1	29,6	32,4	39,0	31,8
30-34 "	21,4	24,1	25,0	25,3	24,8	24,9	25,8	25,4	25,6	28,4	25,3
35-39 "	18,2	20,1	20,3	20,9	20,8	21,3	21,5	21,5	22,1	22,8	21,0
40-44 "	14,0	15,4	16,1	17,4	18,1	17,7	18,1	18,1	18,1	19,3	17,6
45-49 "	10,5	11,1	12,5	13,1	13,8	13,6	13,6	14,2	14,9	14,7	14,8
50-54 "	7,4	7,6	7,8	9,0	9,5	9,7	9,5	9,7	9,9	10,4	10,1
55-59 "	4,3	4,4	5,1	5,3	5,5	5,5	5,9	5,8	6,1	6,5	6,5
60-64 "	2,7	2,8	2,8	3,2	3,2	3,0	3,4	3,6	3,2	3,8	3,9
65-69 "	1,7	1,8	2,0	1,7	1,8	2,0	1,8	2,1	2,5	2,2	2,4
70 år og derover ...	0,8	0,7	0,7	0,8	0,8	0,7	0,8	0,8	1,0	0,8	2,0
B. Kvinder i alt ...	11,5	12,3	12,7	12,9	12,8	12,9	13,0	13,0	13,4	13,8	12,8
Under 20 år ¹	23,8	26,9	29,8	25,2	28,2	24,9	29,1	26,4	24,6	45,9	29,2
20-24 år	29,3	33,5	34,6	35,3	34,9	36,4	36,8	36,5	39,8	52,4	38,0
25-29 "	25,3	27,5	29,1	29,9	27,7	28,6	29,4	30,1	30,3	33,9	29,6
30-34 "	20,2	22,1	22,6	22,3	22,9	23,5	23,6	23,4	24,9	25,9	23,5
35-39 "	16,4	18,1	18,5	18,7	19,3	19,4	20,0	20,1	20,2	21,3	19,4
40-44 "	11,9	13,5	14,4	15,9	16,3	16,1	16,2	16,3	16,7	17,1	16,4
45-49 "	8,0	8,1	9,5	9,9	11,1	11,1	11,4	11,8	12,0	13,2	11,8
50-54 "	5,2	5,3	5,5	5,9	6,3	6,0	6,6	6,7	7,3	7,8	7,6
55-59 "	3,1	3,0	3,1	3,6	3,8	3,6	3,6	3,7	4,1	4,0	4,4
60-64 "	1,5	1,8	2,0	2,0	1,9	2,3	2,1	2,2	2,2	2,4	2,3
65-69 "	1,1	1,2	0,9	1,0	1,0	1,0	1,3	1,3	1,5	1,2	1,4
70 år og derover ...	0,5	0,4	0,6	0,5	0,4	0,5	0,6	0,5	0,6	0,6	1,2

¹ Kvinder 15-19 år, mænd 18-19 år.

TRANSLATION. - FRONT COLUMN: age groups; A: males; B: females.

Tabel 56. **Antal ægteskaber opløst i 1990 ved den ene ægtefælles død, fordelt efter ægtefæl-
lernes alder ved dødsfaldet**

Marriages dissolved in 1990 through the death of one of the spouses, by age of spouses at time of death

A. Ægteskaber opløst ved mandens død																
Enkens alder	Den afdøde mands alder															I alt 16
	15-19 år	20-24 år	25-29 år	30-34 år	35-39 år	40-44 år	45-49 år	50-54 år	55-59 år	60-64 år	65-69 år	70-74 år	75-79 år	80-84 år	85 år og dero. 15	
	1	2	3	4	5	6	7	8	9	10	11	12	13	14	15	16
I alt	-	6	27	69	112	293	405	614	990	1 549	2 401	2 973	3 241	2 559	1 768	17 007 ¹
15-19 år	-	1	1	-	-	-	-	-	-	-	-	-	-	-	-	2
20-24 »	-	3	9	4	-	-	-	1	-	-	-	-	-	-	-	17
25-29 »	-	2	13	26	7	6	2	2	-	-	-	1	-	-	-	59
30-34 »	-	-	4	29	38	23	9	3	4	1	1	-	-	-	1	113
35-39 »	-	-	-	4	51	102	30	16	6	8	2	3	-	-	-	222
40-44 »	-	-	-	2	11	124	138	51	20	17	7	3	3	2	-	378
45-49 »	-	-	-	2	4	35	189	241	114	40	23	18	7	4	1	678
50-54 »	-	-	-	2	-	3	31	257	389	188	96	36	24	5	2	1 033
55-59 »	-	-	-	-	-	-	4	37	373	569	307	127	49	18	3	1 487
60-64 »	-	-	-	-	1	-	1	5	67	559	877	405	139	54	16	2 124
65-69 »	-	-	-	-	-	-	-	1	15	128	869	1 176	526	133	48	2 896
70-74 »	-	-	-	-	-	-	1	-	1	34	179	989	1 256	469	105	3 034
75-79 »	-	-	-	-	-	-	-	-	1	3	34	191	1 034	1 025	333	2 621
80-84 »	-	-	-	-	-	-	-	-	-	1	6	22	184	755	712	1 680
85 år og dero...	-	-	-	-	-	-	-	-	-	1	-	2	19	94	547	663

B. Ægteskaber opløst ved hustruens død

Enke- mandens alder	Den afdøde hustrus alder															I alt 32
	15-19 år	20-24 år	25-29 år	30-34 år	35-39 år	40-44 år	45-49 år	50-54 år	55-59 år	60-64 år	65-69 år	70-74 år	75-79 år	80-84 år	85 år og dero. 31	
	17	18	19	20	21	22	23	24	25	26	27	28	29	30	31	32
I alt	-	11	17	57	104	241	341	457	664	869	1 123	1 146	1 179	830	488	7 527 ¹
15-19 år	-	1	-	-	-	-	-	-	-	-	-	-	-	-	-	1
20-24 »	-	1	-	1	-	-	-	-	-	-	-	-	-	-	-	2
25-29 »	-	5	6	7	1	1	-	1	-	-	-	-	-	-	-	21
30-34 »	-	4	9	20	9	2	-	1	-	-	-	-	-	-	-	45
35-39 »	-	-	2	19	36	14	5	2	1	-	-	-	-	-	-	79
40-44 »	-	-	-	7	43	110	38	10	1	3	-	-	-	-	-	212
45-49 »	-	-	-	2	8	87	129	38	4	5	-	-	-	-	-	273
50-54 »	-	-	-	1	5	19	116	159	44	8	6	1	-	-	-	359
55-59 »	-	-	-	-	2	2	35	162	239	56	15	6	1	1	-	519
60-64 »	-	-	-	-	-	4	12	54	247	279	87	16	8	1	-	708
65-69 »	-	-	-	-	-	1	3	20	84	350	444	132	45	7	1	1 087
70-74 »	-	-	-	-	-	1	3	8	32	127	416	447	108	26	8	1 176
75-79 »	-	-	-	-	-	-	-	2	10	30	118	425	545	144	19	1 293
80-84 »	-	-	-	-	-	-	-	-	2	10	34	104	388	404	85	1 027
85 år og dero...	-	-	-	-	-	-	-	-	-	1	3	15	84	247	375	725

¹ Heri ikke medregnet 148 enker og 124 enkemænd med bopæl i udlandet.

ANM. i tabellen indgår kun personer med bopæl her i landet.

TRANSLATION. - A: marriages dissolved through death of husband. - HEADING, Columns 1-15: age of deceased husband; 16: total. - FRONT COLUMN: age of widow. - B: marriages dissolved through death of wife. - HEADING, Columns 17-31: age of deceased wife; 32: total. - FRONT COLUMN: age of widower.

Tabel 57. Ægteskabsopløsningstavler for ægteskaber indgået i 1950, 1955, 1960, 1965, 1970, 1975, 1980 og 1985

Dissolution tables for marriages contracted in 1950, 1955, 1960, 1965, 1970, 1975, 1980 and 1985

Ægteskabets varighed	Antal tilbageværende ægteskaber ¹	Opløsningshyppighed ²			Samlet afgang ³		
		Skilsmisse	Død	I alt	Skilsmisse	Død	I alt
	1	2	3	4	5	6	7
Ægteskaber indgået i 1950							
0 år	10 000	27	18	45	27	18	45
1 »	9 955	85	18	103	112	36	148
2 »	9 852	120	20	140	230	56	286
3 »	9 714	164	19	183	389	75	464
4 »	9 536	162	22	184	543	96	639
5 »	9 361	151	22	173	684	117	801
6 »	9 199	128	22	150	802	137	939
7 »	9 061	107	23	130	899	158	1 057
8 »	8 943	102	26	128	990	181	1 171
9 »	8 829	91	28	119	1 070	206	1 276
10 »	8 724	81	29	110	1 141	231	1 372
11 »	8 628	75	35	110	1 206	261	1 467
12 »	8 533	68	38	106	1 264	293	1 557
13 »	8 443	62	39	101	1 316	326	1 642
14 »	8 358	58	44	102	1 364	363	1 727
15 »	8 273	57	47	104	1 411	402	1 813
16 »	8 187	55	55	110	1 456	447	1 903
17 »	8 097	52	62	114	1 498	497	1 995
18 »	8 005	55	67	122	1 542	551	2 093
19 »	7 907	57	73	130	1 587	609	2 196
20 »	7 804	63	81	144	1 636	672	2 308
21 »	7 692	73	99	172	1 692	748	2 440
22 »	7 560	60	108	168	1 737	830	2 567
23 »	7 433	69	117	186	1 788	917	2 705
24 »	7 295	53	125	178	1 827	1 008	2 835
25 »	7 165	46	137	183	1 860	1 106	2 966
26 »	7 034	50	155	205	1 895	1 215	3 110
27 »	6 890	45	166	211	1 926	1 329	3 255
28 »	6 745	44	181	225	1 956	1 451	3 407
29 »	6 593	35	200	235	1 979	1 583	3 562
30 »	6 438	26	222	248	1 996	1 726	3 722
31 »	6 278	27	242	269	2 013	1 878	3 891
32 »	6 109	28	263	291	2 030	2 039	4 069
33 »	5 931	25	288	313	2 045	2 210	4 255
34 »	5 745	23	318	341	2 058	2 393	4 451
35 »	5 549	20	346	366	2 069	2 585	4 654
36 »	5 346	21	385	406	2 080	2 791	4 871
37 »	5 129	15	392	407	2 086	2 994	5 080
38 »	4 921	17	422	439	2 094	3 201	5 295
39 »	4 705	15	463	478	2 101	3 419	5 520
40 »	4 480						
Ægteskaber indgået i 1955							
0 år	10 000	28	15	43	28	15	43
1 »	9 957	71	15	86	99	30	129
2 »	9 871	118	16	134	215	46	261

¹ Kolonnen »antal tilbageværende ægteskaber« angiver, hvorledes 10 000 ægteskaber ville svinde i antal når enten skilsmisse eller død er afgangsårsag. ² Tallene angiver (i 10 000-dele) hyppigheden af opløsning af ægteskab i løbet af et år. ³ Tallene i kolonne 7 angiver det samlede antal ægteskaber, som ifølge tavlen (kol. 1) er blevet opløst et givet antal år efter ægteskabets indgåelse. I kolonnerne 5 og 6 er denne samlede afgang opdelt på afgangsårsagerne skilsmisse og død.

TRANSLATION. - HEADING, Column 1: couples staying married; 2-4: dissolution rate (number per 10 000); 5-7: cumulative decrease in number of couples staying married; 2 and 5: divorce; 3 and 6: death; 4 and 7: total. - FRONT COLUMN: duration of marriage (in years) for marriages contracted in 1950, 1955, 1960, 1965, 1970, 1975, 1980 and 1985.

Tabel 57. **Ægteskabsopløsningstavler for ægteskaber indgået i 1950, 1955, 1960, 1965, 1970,**
(fortsat) **Dissolution tables for marriages contracted in 1950, 1955, 1960, 1965, 1970, 1975, 1980 and 1985 (continued)**

Ægteskabets varighed	Antal til- bageværende ægteskaber ¹	Opløsningshyppighed ²			Samlet afgang ³		
		Skilsmisse 2	Død 3	I alt 4	Skilsmisse 5	Død 6	I alt 7
Ægteskaber indgået i 1955							
3 år	9 739	159	16	175	370	62	432
4 "	9 568	151	20	171	515	81	596
5 "	9 404	142	20	162	648	100	748
6 "	9 252	126	18	144	764	117	881
7 "	9 119	101	19	120	856	134	990
8 "	9 010	93	23	116	940	155	1 095
9 "	8 905	89	26	115	1 019	178	1 197
10 "	8 803	77	26	103	1 087	201	1 288
11 "	8 712	76	32	108	1 153	229	1 382
12 "	8 618	72	36	108	1 215	260	1 475
13 "	8 525	76	38	114	1 280	292	1 572
14 "	8 428	74	38	112	1 342	324	1 666
15 "	8 334	90	46	136	1 417	362	1 779
16 "	8 221	92	50	142	1 493	403	1 896
17 "	8 104	96	61	157	1 571	452	2 023
18 "	7 977	86	64	150	1 640	503	2 143
19 "	7 857	79	73	152	1 702	560	2 262
20 "	7 738	88	78	166	1 770	620	2 390
21 "	7 610	80	89	169	1 831	688	2 519
22 "	7 481	76	100	176	1 888	763	2 651
23 "	7 349	60	101	161	1 932	837	2 769
24 "	7 231	66	112	178	1 980	918	2 898
25 "	7 102	56	128	184	2 020	1 009	3 029
26 "	6 971	53	136	189	2 057	1 104	3 161
27 "	6 839	50	150	200	2 091	1 207	3 298
28 "	6 702	57	165	222	2 129	1 318	3 447
29 "	6 553	50	182	232	2 162	1 437	3 599
30 "	6 401	39	206	245	2 187	1 569	3 756
31 "	6 244	37	226	263	2 210	1 710	3 920
32 "	6 080	33	243	276	2 235	1 851	4 086
33 "	5 914	32	260	292	2 254	2 005	4 259
34 "	5 741	30	282	312	2 271	2 167	4 438
35 "	5 562						
Ægteskaber indgået i 1960							
0 år	10 000	27	12	39	27	12	39
1 "	9 961	74	13	87	101	25	126
2 "	9 874	126	14	140	225	39	264
3 "	9 736	165	14	179	385	53	438
4 "	9 562	162	13	175	540	65	605
5 "	9 395	155	16	171	686	80	766
6 "	9 234	133	19	152	809	97	906
7 "	9 094	116	21	137	915	116	1 031
8 "	8 969	119	20	139	1 022	134	1 156
9 "	8 844	116	22	138	1 125	153	1 278
10 "	8 722	134	24	158	1 242	174	1 416
11 "	8 584	149	28	177	1 370	198	1 568
12 "	8 432	135	31	166	1 484	224	1 708
13 "	8 292	119	34	153	1 583	252	1 835

1, 2, 3 Se side 89.

1975, 1980 og 1985

Ægteskabets varighed	Antal til- bageværende ægteskaber ¹	Opløsningshyppighed ²			Samlet afgang ³		
		Skilsmisse 2	Død 3	I alt 4	Skilsmisse 5	Død 6	I alt 7
Ægteskaber indgået i 1960							
14 »	8 165	126	39	165	1 686	284	1 970
15 år	8 030	106	44	150	1 771	319	2 090
16 »	7 910	115	44	159	1 862	354	2 216
17 »	7 784	103	49	152	1 942	392	2 334
18 »	7 666	103	60	163	2 021	438	2 459
19 »	7 541	101	66	167	2 097	488	2 585
20 »	7 415	108	70	178	2 177	540	2 717
21 »	7 283	98	80	178	2 249	598	2 847
22 »	7 153	115	87	202	2 331	660	2 991
23 »	7 009	94	100	194	2 397	730	3 127
24 »	6 873	100	106	206	2 466	803	3 269
25 »	6 731	82	119	201	2 521	883	3 404
26 »	6 596	76	132	208	2 571	970	3 541
27 »	6 459	79	146	225	2 630	1 061	3 691
28 »	6 309	65	164	229	2 671	1 165	3 836
29 »	6 164	64	169	233	2 710	1 269	3 979
30 »	6 021						
Ægteskaber indgået i 1965							
0 år	10 000	20	10	30	20	10	30
1 »	9 970	65	11	76	85	21	106
2 »	9 894	116	12	128	200	33	233
3 »	9 767	190	12	202	385	45	430
4 »	9 570	214	13	227	590	57	647
5 »	9 353	243	14	257	817	70	887
6 »	9 113	248	14	262	1 043	83	1 126
7 »	8 874	228	16	244	1 245	97	1 342
8 »	8 658	189	19	208	1 409	113	1 522
9 »	8 478	190	20	210	1 570	130	1 700
10 »	8 300	166	23	189	1 708	149	1 857
11 »	8 143	165	24	189	1 842	169	2 011
12 »	7 989	167	25	192	1 975	189	2 164
13 »	7 836	128	28	156	2 075	211	2 286
14 »	7 714	150	34	184	2 191	237	2 428
15 »	7 572	140	38	178	2 297	266	2 563
16 »	7 437	137	42	179	2 399	297	2 696
17 »	7 304	148	42	190	2 507	328	2 835
18 »	7 165	133	46	179	2 602	361	2 963
19 »	7 037	143	53	196	2 703	398	3 101
20 »	6 899	138	66	204	2 798	444	3 242
21 »	6 758	121	68	189	2 880	490	3 370
22 »	6 630	116	70	186	2 956	533	3 489
23 »	6 511	108	77	185	3 026	583	3 609
24 »	6 390	106	87	193	3 094	639	3 733
25 »	6 267						
Ægteskaber indgået i 1970							
0 år	10 000	49	11	60	49	11	60
1 »	9 940	149	12	161	197	23	220
2 »	9 780	262	12	274	453	35	488
3 »	9 512	298	13	311	737	47	784
4 »	9 216	291	14	305	1 005	60	1 065

1. 2. 3 Se side 89.

Tabel 57. Ægteskabsopløsningstavler for ægteskaber indgået i 1950, 1955, 1960, 1965, 1970, 1975, 1980 og 1985

(fortsat) Dissolution tables for marriages contracted in 1950, 1955, 1960, 1965, 1970, 1975, 1980 and 1985 (continued)

Ægteskabets varighed	Antal tilbageværende ægteskaber ¹	Opløsningshyppighed ²			Samlet afgang ³		
		Skilsmisse 2	Død 3	I alt 4	Skilsmisse 5	Død 6	I alt 7
Ægteskaber indgået i 1970							
5 "	8 935	275	15	290	1 251	73	1 324
6 "	8 676	258	17	275	1 475	88	1 563
7 "	8 437	235	16	251	1 673	102	1 775
8 "	8 225	197	19	216	1 835	118	1 953
9 år	8 047	200	21	221	1 996	135	2 131
10 "	7 869	211	24	235	2 162	154	2 316
11 "	7 684	173	27	200	2 295	175	2 470
12 "	7 530	185	27	212	2 435	195	2 630
13 "	7 370	186	27	213	2 572	215	2 787
14 "	7 213	162	33	195	2 689	239	2 928
15 "	7 072	163	35	198	2 804	264	3 068
16 "	6 932	159	37	196	2 914	290	3 204
17 "	6 796	149	43	192	3 016	319	3 335
18 "	6 665	147	48	195	3 114	351	3 465
19 "	6 536	144	55	199	3 208	387	3 594
20 "	6 406						
Ægteskaber indgået i 1975							
0 år	10 000	65	11	76	65	11	76
1 "	9 924	156	12	168	220	23	243
2 "	9 757	314	12	326	526	35	561
3 "	9 439	307	14	321	816	48	864
4 "	9 136	323	14	337	1 111	61	1 172
5 "	8 828	330	18	348	1 402	77	1 479
6 "	8 521	306	19	325	1 663	93	1 756
7 "	8 244	272	19	291	1 887	109	1 996
8 "	8 004	258	24	282	2 094	128	2 222
9 "	7 778	231	27	258	2 274	149	2 423
10 "	7 577	209	26	235	2 432	169	2 601
11 "	7 399	210	28	238	2 587	190	2 777
12 "	7 223	213	30	243	2 738	209	2 947
13 "	7 053	177	35	212	2 863	233	3 096
14 "	6 904	176	38	213	2 984	259	3 243
15 "	6 757						
Ægteskaber indgået i 1980							
0 år	10 000	110	14	124	110	14	124
1 "	9 876	211	15	226	318	29	347
2 "	9 653	402	17	419	705	45	750
3 "	9 250	409	19	428	1 084	63	1 147
4 "	8 853	349	21	370	1 393	82	1 475
5 "	8 525	343	22	365	1 685	101	1 786
6 "	8 214	319	22	341	1 947	119	2 066
7 "	7 934	323	25	347	2 200	142	2 342
8 "	7 658	293	26	319	2 424	161	2 586
9 "	7 414	256	27	282	2 613	181	2 795
10 "	7 205						
Ægteskaber indgået i 1985							
0 år	10 000	119	17	136	119	17	136
1 "	9 864	237	19	256	353	36	389
2 "	9 611	392	22	414	729	57	786
3 "	9 214	403	23	425	1 100	78	1 178
4 "	8 822	394	24	418	1 448	100	1 547
5 "	8 453						

G. Registrerede partnerskaber

Tabel 58. Antal indgåede og opløste registrerede partnerskaber 1989–1990
Registered partnerships contracted and dissolved 1989–1990

	Registrerede partnerskaber 1	Opløste partnerskaber	
		ved død 2	ved ophævelse 3
1989	324	3	1
1990	428	39	9

TRANSLATION. – HEADING, Column 1: registered partnerships contracted; 2–3: registered partnerships dissolved; 2: by death; 3: by cancellation.

Tabel 59. Antal indgåede registrerede partnerskaber 1990 fordelt efter køn og ældste persons bopæl

Registered partnerships contracted in 1990 by sex and the oldest person's county of residence

	I alt 1	2 mænd 2	2 kvinder 3
Hele landet	428	313	115
København og Frederiksberg kommuner	204	164	40
Københavns Amt	68	50	18
Frederiksborg Amt	28	16	12
Roskilde Amt	10	6	4
Øvrige land	127	82	45

TRANSLATION. – HEADING, Column 1: total; 2: 2 men; 3: 2 women. – FRONT COLUMN: counties, øvrige land: rest of the country.

Tabel 60. Antal personer pr. 1. januar 1991 med civilstand: registreret partnerskab, ophævet partnerskab eller længstlevende af 2 partnere, fordelt efter alder

Persons at 1 January 1991 with marital status: registered partnerships, cancelled partnerships or surviving partner, by age

Alder	Registreret partnerskab 1	Ophævet partnerskab 2	Længstlevende af 2 partnere 3
I alt	1 106	6	37
18–39 »	469	2	14
40–49 »	348	1	13
50–59 »	170	1	5
60 år og derover	115	2	5

TRANSLATION. – HEADING, Column 1: registered partnership; 2: cancelled partnerships; 3: surviving partner.

H. Indenlandske flytninger

Tabel 61. Antal tilflyttede til de enkelte amter mv. 1990 fordelt efter køn og alder
Internal migration into counties, 1990, by sex and age

	København Kommune 1	Frederiks- berg Kommune 2	København Amt 3	Frederiks- borg Amt 4	Roskilde Amt 5	Vest- sjællands Amt 6	Stor- strøms Amt 7	Born- holms Amt 8
I. Mænd i alt.....	17 639	5 171	15 427	6 941	5 309	4 652	4 245	597
0- 4 år	426	132	1 090	527	389	269	261	34
5- 9 »	219	63	477	252	210	179	193	29
10-14 »	205	71	382	223	184	192	148	25
15-19 »	1 735	389	1 271	499	382	459	354	69
20-24 »	6 482	1 460	3 433	1 310	1 050	953	762	146
25-29 »	3 779	1 287	3 045	1 211	1 019	767	648	86
30-34 »	1 728	602	2 023	914	633	444	459	53
35-39 »	937	339	1 157	508	392	353	287	42
40-44 »	749	248	893	391	305	305	268	37
45-49 »	567	218	677	353	240	212	248	26
50-54 »	309	147	334	213	156	140	145	15
55-59 »	201	79	208	144	123	118	135	8
60-64 »	122	51	150	139	85	100	157	7
65-69 »	86	33	111	116	64	87	96	10
70-74 »	46	25	68	60	39	40	42	5
75 år og derover.....	48	27	108	81	38	34	42	5
II. Kvinder i alt.....	16 638	5 222	14 083	6 427	4 869	4 195	3 715	553
0- 4 år	456	147	1 070	491	379	292	285	49
5- 9 »	221	77	473	242	186	193	182	24
10-14 »	182	78	379	217	168	169	157	21
15-19 »	2 886	617	1 643	649	482	490	406	69
20-24 »	7 033	1 847	3 775	1 314	1 157	920	764	136
25-29 »	2 728	1 090	2 614	1 117	918	638	502	74
30-34 »	946	402	1 299	695	418	367	306	42
35-39 »	529	188	725	330	254	240	181	32
40-44 »	486	212	620	307	223	197	213	30
45-49 »	415	192	435	257	189	158	158	21
50-54 »	280	104	280	191	146	121	139	15
55-59 »	157	77	194	145	79	121	127	10
60-64 »	109	55	140	143	90	85	118	13
65-69 »	74	43	112	121	62	84	79	5
70-74 »	55	29	92	79	43	43	40	8
75 år og derover.....	81	64	232	129	75	77	58	4
I-II. I alt.....	34 277	10 393	29 510	13 368	10 178	8 847	7 960	1 150
0- 4 år	882	279	2 160	1 018	768	561	546	83
5- 9 »	440	140	950	494	396	372	375	53
10-14 »	387	149	761	440	352	361	305	46
15-19 »	4 621	1 006	2 914	1 148	864	949	760	138
20-24 »	13 515	3 307	7 208	2 624	2 207	1 873	1 526	282
25-29 »	6 507	2 377	5 659	2 328	1 937	1 405	1 150	160
30-34 »	2 674	1 004	3 322	1 609	1 051	811	765	95
35-39 »	1 466	527	1 882	838	646	593	468	74
40-44 »	1 235	460	1 513	698	528	502	481	67
45-49 »	982	410	1 112	610	429	370	406	47
50-54 »	589	251	614	404	302	261	284	30
55-59 »	358	156	402	289	202	239	262	18
60-64 »	231	106	290	282	175	185	275	20
65-69 »	160	76	223	237	126	171	175	15
70-74 »	101	54	160	139	82	83	82	13
75 år og derover.....	129	91	340	210	113	111	100	9

Fyns Amt	Sønderjyllands Amt	Ribe Amt	Vejle Amt	Ringkøbing Amt	Århus Amt	Viborg Amt	Nordjyllands Amt	I alt	
9	10	11	12	13	14	15	16	17	
5 471	3 432	3 307	5 314	3 932	8 876	3 423	4 537	98 273	I. Males, total
328	242	247	334	234	482	236	315	5 546	0- 4 years
191	121	137	213	135	267	137	151	2 974	5- 9 »
194	114	101	176	133	244	114	132	2 638	10-14 »
591	386	376	574	505	1 034	394	559	9 577	15-19 »
1 596	997	976	1 478	1 126	2 982	858	1 328	26 937	20-24 »
946	592	575	1 020	726	1 660	616	771	18 748	25-29 »
528	320	291	515	317	731	284	407	10 249	30-34 »
314	183	168	296	238	447	221	238	6 120	35-39 »
239	136	147	233	156	363	174	190	4 834	40-44 »
167	111	107	163	135	247	128	150	3 749	45-49 »
113	54	57	101	65	130	70	86	2 135	50-54 »
86	57	45	68	52	88	56	59	1 527	55-59 »
72	50	36	48	38	74	52	64	1 245	60-64 »
53	40	21	44	35	65	40	47	948	65-69 »
31	16	18	24	18	36	17	17	502	70-74 »
22	13	5	27	19	26	26	23	544	75 years and over
5 085	2 959	2 911	4 798	3 440	8 324	3 054	4 238	90 511	II. Females, total
294	227	220	336	206	438	227	303	5 420	0- 4 years
201	119	124	179	118	253	130	157	2 879	5- 9 »
183	117	93	155	117	217	98	127	2 478	10-14 »
690	443	423	607	604	1 284	413	618	12 324	15-19 »
1 612	808	904	1 462	1 089	2 988	890	1 307	28 006	20-24 »
760	504	457	802	509	1 304	479	640	15 136	25-29 »
413	212	214	355	230	578	221	312	7 010	30-34 »
233	123	125	233	131	342	154	181	4 001	35-39 »
177	118	94	186	125	257	129	153	3 527	40-44 »
136	68	78	138	106	211	92	127	2 781	45-49 »
91	59	50	97	60	118	65	84	1 900	50-54 »
76	36	34	62	37	71	30	44	1 300	55-59 »
73	55	34	64	34	89	41	62	1 205	60-64 »
64	24	22	31	31	68	33	46	899	65-69 »
34	19	17	35	19	41	21	22	597	70-74 »
48	27	22	56	24	65	31	55	1 048	75 years and over
10 556	6 391	6 218	10 112	7 372	17 200	6 477	8 775	188 784	I-II. Total
622	469	467	670	440	920	463	618	10 966	0- 4 years
392	240	261	392	253	520	267	308	5 853	5- 9 »
377	231	194	331	250	461	212	259	5 116	10-14 »
1 281	829	799	1 181	1 109	2 318	807	1 177	21 901	15-19 »
3 208	1 805	1 880	2 940	2 215	5 970	1 748	2 635	54 943	20-24 »
1 706	1 096	1 032	1 822	1 235	2 964	1 095	1 411	33 884	25-29 »
941	532	505	870	547	1 309	505	719	17 259	30-34 »
547	306	293	529	369	789	375	419	10 121	35-39 »
416	254	241	419	281	620	303	343	8 361	40-44 »
303	179	185	301	241	458	220	277	6 530	45-49 »
204	113	107	198	125	248	135	170	4 035	50-54 »
162	93	79	130	89	159	86	103	2 827	55-59 »
145	105	70	112	72	163	93	126	2 450	60-64 »
117	64	43	75	66	133	73	93	1 847	65-69 »
65	35	35	59	37	77	38	39	1 099	70-74 »
70	40	27	83	43	91	57	78	1 592	75 years and over

TRANSLATION. - HEADING, Columns 1-16: counties; 17: total.

Tabel 62. **Antal fraflyttede fra de enkelte amter mv. 1990 fordelt efter køn og alder**
Internal migration out of counties, 1990, by sex and age

	København Kommune 1	Frederiks- berg Kommune 2	København Amt 3	Frederiks- borg Amt 4	Roskilde Amt 5	Vest- sjællands Amt 6	Stor- strøms Amt 7	Born- holms Amt 8
I. Mænd i alt.....	18 454	4 853	15 593	6 739	5 025	4 587	4 028	611
0- 4 år	1 299	242	722	296	249	256	251	34
5- 9 »	477	97	439	184	167	174	151	23
10-14 »	386	69	420	205	171	149	109	26
15-19 »	888	260	1 356	723	502	592	560	97
20-24 »	3 719	1 128	4 252	1 921	1 358	1 212	1 101	190
25-29 »	4 271	1 154	2 799	1 109	811	729	569	76
30-34 »	2 634	688	1 618	617	488	445	345	52
35-39 »	1 437	356	1 004	404	316	288	258	36
40-44 »	1 055	269	821	391	285	225	223	29
45-49 »	822	206	698	311	262	175	160	14
50-54 »	434	109	480	186	143	105	99	8
55-59 »	284	79	336	147	98	76	53	4
60-64 »	252	73	280	109	91	53	53	8
65-69 »	188	64	213	57	46	51	39	9
70-74 »	127	32	85	37	18	33	31	2
75 år og derover.....	181	27	70	42	20	24	26	3
II. Kvinder i alt.....	17 344	4 747	14 411	6 355	4 461	4 076	3 488	621
0- 4 år	1 227	267	667	310	252	265	213	34
5- 9 »	478	107	425	203	161	140	129	22
10-14 »	368	69	391	198	143	122	108	18
15-19 »	1 286	425	2 075	1 041	647	686	628	150
20-24 »	4 661	1 426	4 459	1 905	1 299	1 201	966	201
25-29 »	3 953	1 022	2 127	799	623	547	488	69
30-34 »	1 808	506	999	437	311	295	228	30
35-39 »	829	239	646	294	184	177	189	32
40-44 »	660	158	647	314	243	170	148	21
45-49 »	496	142	546	281	183	128	121	9
50-54 »	322	113	424	207	133	99	60	12
55-59 »	252	57	294	121	104	65	43	4
60-64 »	218	81	270	99	80	66	56	5
65-69 »	202	53	202	52	46	43	37	7
70-74 »	150	32	91	32	24	34	34	4
75 år og derover.....	434	50	148	62	28	38	40	3
I-II. I alt.....	35 798	9 600	30 004	13 094	9 486	8 663	7 516	1 232
0- 4 år	2 526	509	1 389	606	501	521	464	68
5- 9 »	955	204	864	387	328	314	280	45
10-14 »	754	138	811	403	314	271	217	44
15-19 »	2 174	685	3 431	1 764	1 149	1 278	1 188	247
20-24 »	8 380	2 554	8 711	3 826	2 657	2 413	2 067	391
25-29 »	8 224	2 176	4 926	1 908	1 434	1 276	1 057	145
30-34 »	4 442	1 194	2 617	1 054	799	740	573	82
35-39 »	2 266	595	1 650	698	500	465	447	68
40-44 »	1 715	427	1 468	705	528	395	371	50
45-49 »	1 318	348	1 244	592	445	303	281	23
50-54 »	756	222	904	393	276	204	159	20
55-59 »	536	136	630	268	202	141	96	8
60-64 »	470	154	550	208	171	119	109	13
65-69 »	390	117	415	109	92	94	76	16
70-74 »	277	64	176	69	42	67	65	6
75 år og derover.....	615	77	218	104	48	62	66	6

Fyns Amt	Sønderjyllands Amt	Ribe Amt	Vejle Amt	Ringkøbing Amt	Århus Amt	Viborg Amt	Nordjyllands Amt	I alt	
9	10	11	12	13	14	15	16	17	
4 935	3 753	3 553	5 249	4 155	8 158	3 739	4 841	98 273	I. Males, total
279	194	204	309	206	513	213	279	5 546	0- 4 years
168	120	121	178	145	249	127	154	2 974	5- 9 "
118	109	130	159	128	234	113	112	2 638	10-14 "
576	503	462	655	521	778	512	592	9 577	15-19 "
1 565	1 324	1 088	1 607	1 432	2 261	1 243	1 536	26 937	20-24 "
943	650	612	931	755	1 789	601	949	18 748	25-29 "
461	285	310	463	318	873	255	397	10 249	30-34 "
253	167	206	280	217	451	197	250	6 120	35-39 "
208	126	138	231	141	365	148	179	4 834	40-44 "
128	102	111	161	109	239	114	137	3 749	45-49 "
70	49	44	82	69	118	59	80	2 135	50-54 "
46	47	39	62	33	99	56	68	1 527	55-59 "
34	29	41	48	36	62	39	37	1 245	60-64 "
44	26	25	38	23	58	31	36	948	65-69 "
20	11	11	21	8	28	17	21	502	70-74 "
22	11	11	24	14	41	14	14	544	75 years and over
4 487	3 181	3 144	4 807	3 896	7 674	3 360	4 459	90 511	II. Females, total
291	181	191	313	220	494	217	278	5 420	0- 4 years
152	119	132	176	134	241	115	145	2 879	5- 9 "
140	91	108	157	101	208	119	137	2 478	10-14 "
619	575	563	719	691	908	618	693	12 324	15-19 "
1 475	1 139	1 040	1 608	1 427	2 522	1 127	1 550	28 006	20-24 "
772	406	426	729	557	1 485	434	699	15 136	25-29 "
304	194	206	294	243	638	207	310	7 010	30-34 "
194	116	127	195	159	323	124	173	4 001	35-39 "
158	106	101	173	105	281	114	128	3 527	40-44 "
110	74	88	137	87	166	95	118	2 781	45-49 "
76	59	54	78	46	100	57	60	1 900	50-54 "
46	29	33	60	40	73	37	42	1 300	55-59 "
46	35	27	61	28	70	29	34	1 205	60-64 "
34	24	17	36	22	64	27	33	899	65-69 "
31	16	12	29	18	43	16	31	597	70-74 "
39	17	19	42	18	58	24	28	1 048	75 years and over
9 422	6 934	6 697	10 056	8 051	15 832	7 099	9 300	188 784	I-II. Total
570	375	395	622	426	1 007	430	557	10 966	0- 4 years
320	239	253	354	279	490	242	299	5 853	5- 9 "
258	200	238	316	229	442	232	249	5 116	10-14 "
1 195	1 078	1 025	1 374	1 212	1 686	1 130	1 285	21 901	15-19 "
3 040	2 463	2 128	3 215	2 859	4 783	2 370	3 086	54 943	20-24 "
1 715	1 056	1 038	1 660	1 312	3 274	1 035	1 648	33 884	25-29 "
765	479	516	757	561	1 511	462	707	17 259	30-34 "
447	283	333	475	376	774	321	423	10 121	35-39 "
366	232	239	404	246	646	262	307	8 361	40-44 "
238	176	199	298	196	405	209	255	6 530	45-49 "
146	108	98	160	115	218	116	140	4 035	50-54 "
92	76	72	122	73	172	93	110	2 827	55-59 "
80	64	68	109	64	132	68	71	2 450	60-64 "
78	50	42	74	45	122	58	69	1 847	65-69 "
51	27	23	50	26	71	33	52	1 099	70-74 "
61	28	30	66	32	99	38	42	1 592	75 years and over

TRANSLATION. - HEADING, Columns 1-16: counties; 17: total.

Tabel 63. **Antal nettotilflyttede til de enkelte amter mv. 1990 fordelt efter køn og alder**
 Net internal migration into counties, 1990, by sex and age

	København Kommune 1	Frederiks- berg Kommune 2	København Amt 3	Frederiks- borg Amt 4	Roskilde Amt 5	Vest- sjællands Amt 6	Stor- strøms Amt 7	Born- holms Amt 8
I. Mænd i alt.....	÷ 815	318	÷ 166	202	284	65	217	÷ 14
0- 4 år	÷ 873	÷ 110	368	231	140	13	10	-
5- 9 »	÷ 258	÷ 34	38	68	43	5	42	6
10-14 »	÷ 181	2	÷ 38	18	13	43	39	÷ 1
15-19 »	847	129	÷ 85	÷ 224	÷ 120	÷ 133	÷ 206	÷ 28
20-24 »	2 763	332	÷ 819	÷ 611	÷ 308	÷ 259	÷ 339	÷ 44
25-29 »	÷ 492	133	246	102	208	38	79	10
30-34 »	÷ 906	÷ 86	405	297	145	÷ 1	114	1
35-39 »	÷ 500	÷ 17	153	104	76	65	29	6
40-44 »	÷ 306	÷ 21	72	-	20	80	45	8
45-49 »	÷ 255	12	÷ 21	42	÷ 22	37	88	12
50-54 »	÷ 125	38	÷ 146	27	13	35	46	7
55-59 »	÷ 83	-	÷ 128	÷ 3	25	42	82	4
60-64 »	÷ 130	÷ 22	÷ 130	30	÷ 6	47	104	÷ 1
65-69 »	÷ 102	÷ 31	÷ 102	59	18	36	57	1
70-74 »	÷ 81	÷ 7	÷ 17	23	21	7	11	3
75 år og derover.....	÷ 133	-	38	39	18	10	16	2
II. Kvinder i alt.....	÷ 706	475	÷ 328	72	408	119	227	÷ 68
0- 4 år	÷ 771	÷ 120	403	181	127	27	72	15
5- 9 »	÷ 257	÷ 30	48	39	25	53	53	2
10-14 »	÷ 186	9	÷ 12	19	25	47	49	3
15-19 »	1 600	192	÷ 432	÷ 392	÷ 165	÷ 196	÷ 222	÷ 81
20-24 »	2 372	421	÷ 684	÷ 591	÷ 142	÷ 281	÷ 202	÷ 65
25-29 »	÷ 1 225	68	487	318	295	91	14	5
30-34 »	÷ 862	÷ 104	300	258	107	72	78	12
35-39 »	÷ 300	÷ 51	79	36	70	63	÷ 8	-
40-44 »	÷ 174	54	÷ 27	÷ 7	÷ 20	27	65	9
45-49 »	÷ 81	50	÷ 111	÷ 24	6	30	37	12
50-54 »	÷ 42	÷ 9	÷ 144	÷ 16	13	22	79	3
55-59 »	÷ 95	20	÷ 100	24	÷ 25	56	84	6
60-64 »	÷ 109	÷ 26	÷ 130	44	10	19	62	8
65-69 »	÷ 128	÷ 10	÷ 90	69	16	41	42	÷ 2
70-74 »	÷ 95	÷ 3	1	47	19	9	6	4
75 år og derover.....	÷ 353	14	84	67	47	39	18	1
I-II. I alt.....	÷ 1 521	793	÷ 494	274	692	184	444	÷ 82
0- 4 år	÷ 1 644	÷ 230	771	412	267	40	82	15
5- 9 »	÷ 515	÷ 64	86	107	68	58	95	8
10-14 »	÷ 367	11	÷ 50	37	38	90	88	2
15-19 »	2 447	321	÷ 517	÷ 616	÷ 285	÷ 329	÷ 428	÷ 109
20-24 »	5 135	753	÷ 1 503	÷ 1 202	÷ 450	÷ 540	÷ 541	÷ 109
25-29 »	÷ 1 717	201	733	420	503	129	93	15
30-34 »	÷ 1 768	÷ 190	705	555	252	71	192	13
35-39 »	÷ 800	÷ 68	232	140	146	128	21	6
40-44 »	÷ 480	33	45	÷ 7	-	107	110	17
45-49 »	÷ 336	62	÷ 132	18	÷ 16	67	125	24
50-54 »	÷ 167	29	÷ 290	11	26	57	125	10
55-59 »	÷ 178	20	÷ 228	21	-	98	166	10
60-64 »	÷ 239	÷ 48	÷ 260	74	4	66	166	7
65-69 »	÷ 230	÷ 41	÷ 192	128	34	77	99	÷ 1
70-74 »	÷ 176	÷ 10	÷ 16	70	40	16	17	7
75 år og derover.....	÷ 486	14	122	106	65	49	34	3

Fyns Amt	Sønderjyllands Amt	Ribe Amt	Vejle Amt	Ringkøbing Amt	Århus Amt	Viborg Amt	Nordjyllands Amt	I alt	
9	10	11	12	13	14	15	16	17	
536	÷ 321	÷ 246	65	÷ 223	718	÷ 316	÷ 304	-	I. Males, total
49	48	43	25	28	÷ 31	23	36	-	0- 4 years
23	1	16	35	÷ 10	18	10	÷ 3	-	5- 9 »
76	5	÷ 29	17	5	10	1	20	-	10-14 »
15	÷ 117	÷ 86	÷ 81	÷ 16	256	÷ 118	÷ 33	-	15-19 »
31	÷ 327	÷ 112	÷ 129	÷ 306	721	÷ 385	÷ 208	-	20-24 »
3	÷ 58	÷ 37	89	÷ 29	÷ 129	15	÷ 178	-	25-29 »
67	35	÷ 19	52	÷ 1	÷ 142	29	10	-	30-34 »
61	16	÷ 38	16	21	÷ 4	24	÷ 12	-	35-39 »
31	10	9	2	15	÷ 2	26	11	-	40-44 »
39	9	÷ 4	2	26	8	14	13	-	45-49 »
43	5	13	19	÷ 4	12	11	6	-	50-54 »
40	10	6	6	19	÷ 11	-	÷ 9	-	55-59 »
38	21	÷ 5	-	2	12	13	27	-	60-64 »
9	14	÷ 4	6	12	7	9	11	-	65-69 »
11	5	7	3	10	8	-	÷ 4	-	70-74 »
-	2	÷ 6	3	5	÷ 15	12	9	-	75 years and over
598	÷ 222	÷ 233	÷ 9	÷ 456	650	÷ 306	÷ 221	-	II. Females, total
3	46	29	23	÷ 14	÷ 56	10	25	-	0- 4 years
49	-	÷ 8	3	÷ 16	12	15	12	-	5- 9 »
43	26	÷ 15	÷ 2	16	9	÷ 21	÷ 10	-	10-14 »
71	÷ 132	÷ 140	÷ 112	÷ 87	376	÷ 205	÷ 75	-	15-19 »
137	÷ 331	÷ 136	÷ 146	÷ 338	466	÷ 237	÷ 243	-	20-24 »
÷ 12	98	31	73	÷ 48	÷ 181	45	÷ 59	-	25-29 »
109	18	8	61	÷ 13	÷ 60	14	2	-	30-34 »
39	7	÷ 2	38	÷ 28	19	30	8	-	35-39 »
19	12	÷ 7	13	20	÷ 24	15	25	-	40-44 »
26	÷ 6	÷ 10	1	19	45	÷ 3	9	-	45-49 »
15	-	÷ 4	19	14	18	8	24	-	50-54 »
30	7	1	2	÷ 3	÷ 2	÷ 7	2	-	55-59 »
27	20	7	3	6	19	12	28	-	60-64 »
30	-	5	÷ 5	9	4	6	13	-	65-69 »
3	3	5	6	1	÷ 2	5	÷ 9	-	70-74 »
9	10	3	14	6	7	7	27	-	75 years and over
1 134	÷ 543	÷ 479	56	÷ 679	1 368	÷ 622	÷ 525	-	I-II. Total
52	94	72	48	14	÷ 87	33	61	-	0- 4 years
72	1	8	38	÷ 26	30	25	9	-	5- 9 »
119	31	÷ 44	15	21	19	÷ 20	10	-	10-14 »
86	÷ 249	÷ 226	÷ 193	÷ 103	632	÷ 323	÷ 108	-	15-19 »
168	÷ 658	÷ 248	÷ 275	÷ 644	1 187	÷ 622	÷ 451	-	20-24 »
÷ 9	40	÷ 6	162	÷ 77	÷ 310	60	÷ 237	-	25-29 »
176	53	÷ 11	113	÷ 14	÷ 202	43	12	-	30-34 »
100	23	÷ 40	54	÷ 7	15	54	÷ 4	-	35-39 »
50	22	2	15	35	÷ 26	41	36	-	40-44 »
65	3	÷ 14	3	45	53	11	22	-	45-49 »
58	5	9	38	10	30	19	30	-	50-54 »
70	17	7	8	16	÷ 13	÷ 7	÷ 7	-	55-59 »
65	41	2	3	8	31	25	55	-	60-64 »
39	14	1	1	21	11	15	24	-	65-69 »
14	8	12	9	11	6	5	÷ 13	-	70-74 »
9	12	÷ 3	17	11	÷ 8	19	36	-	75 years and over

TRANSLATION. - HEADING, Columns 1-16: counties; 17: total.

Tabel 64. Antal flytninger mellem amter 1990 fordelt efter kombineret til- og fraflytnings-
Inter-county migration, 1990, by counties moved out of and into

Fraflyttet fra	København Kommune 1	Frederiks- berg Kommune 2	København Amt 3	Frederiks- borg Amt 4	Roskilde Amt 5	Vest- sjællands Amt 6	Stor- strøms Amt 7
I alt.....	35 798	9 600	30 004	13 094	9 486	8 663	7 516
1. Københavns Kommune.....	.	4 734	13 360	4 073	2 430	1 859	1 579
2. Frederiksberg ».....	5 237	.	2 219	831	459	288	234
3. Københavns Amt.....	15 015	2 189	.	3 436	2 394	1 342	1 148
4. Frederiksborg ».....	4 180	796	4 249	.	690	600	534
5. Roskilde ».....	2 684	457	3 120	747	.	1 104	844
6. Vestsjællands ».....	1 751	235	1 696	763	1 189	.	1 372
7. Storstrøms ».....	1 778	255	1 477	676	1 018	1 254	.
8. Bornholms ».....	267	33	194	90	58	101	85
9. Fyns ».....	1 027	211	801	480	274	548	455
10. Sønderjyllands ».....	369	66	334	223	116	156	169
11. Ribe ».....	294	49	239	138	66	153	117
12. Vejle ».....	503	87	412	267	162	190	184
13. Ringkøbing ».....	381	57	279	173	91	166	153
14. Århus ».....	1 233	242	880	628	299	520	323
15. Viborg ».....	363	48	253	197	102	145	128
16. Nordjyllands ».....	716	141	491	372	138	237	191

Tabel 65. Samtlige indenlandske flytninger 1990 fordelt efter køn og alder
Internal migration, 1990, by sex and age

Alder	Flytninger mellem kommuner			Flytninger inden for kommuner			Samtlige indenlandske flytninger		
	Mænd 1	Kvinder 2	I alt 3	Mænd 4	Kvinder 5	I alt 6	Mænd 7	Kvinder 8	I alt 9
I alt.....	163 540	150 916	314 456	276 566	259 806	536 372	440 106	410 722	850 828
0- 4 år.....	9 759	9 452	19 211	18 512	17 634	36 146	28 271	27 086	55 357
5- 9 ».....	5 455	5 378	10 833	11 907	11 463	23 370	17 362	16 841	34 203
10-14 ».....	5 050	4 794	9 844	10 340	10 279	20 619	15 390	15 073	30 463
15-19 ».....	17 639	22 901	40 540	25 340	35 927	61 267	42 979	58 828	101 807
20-24 ».....	42 997	43 909	86 906	62 286	60 804	123 090	105 283	104 713	209 996
25-29 ».....	29 168	23 238	52 406	45 751	34 812	80 563	74 919	58 050	132 969
30-34 ».....	16 534	11 314	27 848	27 936	19 609	47 545	44 470	30 923	75 393
35-39 ».....	10 402	6 980	17 382	19 644	13 792	33 436	30 046	20 772	50 818
40-44 ».....	8 218	6 169	14 387	15 198	11 120	26 318	23 416	17 289	40 705
45-49 ».....	6 261	4 876	11 137	10 324	8 113	18 437	16 585	12 989	29 574
50-54 ».....	3 759	3 343	7 102	6 514	5 458	11 972	10 273	8 801	19 074
55-59 ».....	2 662	2 389	5 051	4 692	4 481	9 173	7 354	6 870	14 224
60-64 ».....	2 180	2 101	4 281	3 984	4 306	8 290	6 164	6 407	12 571
65-69 ».....	1 644	1 564	3 208	3 942	4 320	8 262	5 586	5 884	11 470
70-74 ».....	881	990	1 871	3 092	3 973	7 065	3 973	4 963	8 936
75-79 ».....	545	702	1 247	2 856	4 444	7 300	3 401	5 146	8 547
80-84 ».....	266	457	723	2 257	4 417	6 674	2 523	4 874	7 397
85-89 ».....	89	241	330	1 337	3 198	4 535	1 426	3 439	4 865
90-94 ».....	26	96	122	548	1 355	1 903	574	1 451	2 025
95 år og derover..	5	22	27	106	301	407	111	323	434

TRANSLATION. - HEADING, Columns 1-3: inter-municipal migration; 4-6: migration within municipalities; 7-9: total internal migration; 1, 4 and 7: males; 2, 5 and 8: females; 3, 6 and 9: total. - FRONT COLUMN: age, in years.

amt mv.

Bornholms Amt 8	Fyns Amt 9	Sønderjyllands Amt 10	Ribe Amt 11	Vejle Amt 12	Ringkøbing Amt 13	Århus Amt 14	Viborg Amt 15	Nordjyllands Amt 16	I alt 17	
1 232	9 422	6 934	6 697	10 056	8 051	15 832	7 099	9 300	188 784	
316	1 130	435	442	547	451	1 729	327	865	34 277	1.
57	211	70	56	81	88	342	56	164	10 393	2.
189	761	376	267	392	325	845	212	619	29 510	3.
137	406	193	155	228	178	530	156	336	13 368	4.
72	242	98	80	110	96	272	82	170	10 178	5.
47	441	164	99	168	150	402	124	246	8 847	6.
68	375	124	92	140	106	285	116	196	7 960	7.
.	48	29	27	33	35	62	28	60	1 150	8.
78	.	1 007	784	1 696	643	1 399	424	729	10 556	9.
46	813	.	1 022	1 174	349	846	265	443	6 391	10.
28	607	1 171	.	1 118	904	742	257	335	6 218	11.
30	1 465	1 151	1 199	.	963	2 383	442	674	10 112	12.
33	496	405	866	899	.	1 633	1 084	656	7 372	13.
69	1 527	1 089	988	2 501	2 060	.	2 205	2 636	17 200	14.
18	315	246	222	369	986	1 914	.	1 171	6 477	15.
44	585	376	398	600	717	2 448	1 321	.	8 775	16.

TRANSLATION. - HEADING, Columns 1-16: counties moved out of; 17: total. - FRONT COLUMN: counties moved into.

Tabel 66. Antal flyttede personer 1990 fordelt efter antal flytninger og flyttetypen
Migrators, 1990, by number of migrations and type of migration

Antal flytninger	Mellemkommunale flytninger 1	Subkommunale flytninger 2	Blandede flytninger 3	Samtlige 4
I alt	225 668	411 474	47 063	684 205
1	198 320	355 512	-	553 832
2	23 921	46 588	32 694	103 203
3	2 940	7 431	10 296	20 667
4	387	1 493	2 873	4 753
5	81	332	793	1 206
6	12	72	288	372
7	6	31	73	110
8	-	10	28	38
9	-	4	10	14
10 eller flere	1	1	8	10

TRANSLATION. - HEADING, Column 1: inter-municipal migration; 2: migration within municipalities; 3: mixed migration; 4: total. - FRONT COLUMN: number of migrations.

Tabel 67. Antal flyttede personer 1990 opdelt på køn og aldersgrupper. Relativ fordeling
Migrators, 1990, by sex and age in percent

	Aldersgrupper									I alt 10
	0-9 år 1	10-14 år 2	15-19 år 3	20-24 år 4	25-29 år 5	30-39 år 6	40-49 år 7	50-69 år 8	70- og derover 9	
Mænd										
I alt	100	100	100	100	100	100	100	100	100	100
1 flytning	85	86	78	75	78	79	81	89	95	80
2 flytninger	13	11	17	20	17	16	14	10	4	15
3 eller flere flytninger.....	3	2	5	6	5	5	4	2	-	4
Kvinder										
I alt	100	100	100	100	100	100	100	100	100	100
1 flytning	85	86	77	75	80	85	86	92	96	82
2 flytninger	13	11	19	20	16	13	11	8	4	15
3 eller flere flytninger.....	3	2	6	6	4	3	2	1	-	4

TRANSLATION. - HEADING, Columns 1-9: age; 10: total. - FRONT COLUMN: men, total, 1 migration, 2 migrations, 3 or more migrations; the same for women.

I. Udenlandske vandringer

Tabel 68. **Antal indvandrede 1990 fordelt efter fraflytningsland, alder og statsborgerskab.**
Immigrants, 1990, by age, citizenship and country of last permanent residence. Males

Indvandret fra	0-4	5-9	10-14	15-19	20-24	25-29	30-34	35-39	40-44
	år	år	år	år	år	år	år	år	år
	1	2	3	4	5	6	7	8	9
A-K. I alt	1 668	1 153	1 029	1 652	4 430	3 710	2 302	1 577	1 166
A. Færøerne	76	48	35	77	224	157	85	66	47
B. Grønland	118	112	89	97	319	367	241	264	190
C. De nordiske lande	246	147	130	211	857	691	451	335	243
Finland	11	6	4	7	19	24	15	10	11
Island	47	23	20	24	75	72	51	30	19
Norge	92	51	41	79	250	258	157	114	75
Sverige	96	67	65	101	513	337	228	181	138
D. EF-lande	264	142	118	338	1 140	866	522	280	239
Belgien, Luxembourg	13	12	7	29	37	24	25	12	22
Frankrig	24	8	12	45	139	95	54	22	22
Grækenland	9	5	3	6	30	23	11	10	8
Holland	11	9	7	12	69	44	31	19	14
Irland	1	1	-	15	42	12	8	3	4
Italien	24	9	5	18	82	54	44	16	10
Portugal	1	4	1	7	6	12	9	7	6
Spanien	22	11	15	27	54	62	45	22	24
Tyskland	71	37	30	75	276	178	119	66	58
UK	88	46	38	104	405	362	176	103	71
E. Øvrige lande i Europa	137	185	211	193	458	319	154	99	67
Jugoslavien	17	32	39	31	110	71	23	15	13
Polen	19	25	24	20	62	88	30	23	14
Schweiz	10	14	4	14	84	49	17	7	5
Tyrkiet	42	74	104	104	129	50	32	26	13
Østrig	1	-	2	1	11	10	3	2	4
Europa i øvrigt	48	40	38	23	62	51	49	26	18
F-J. Uden for Europa	817	517	443	728	1 375	1 252	827	521	368
F. Afrika	98	76	95	113	217	270	195	126	91
Kenya	4	9	4	10	5	6	15	14	4
Marokko	15	7	23	17	70	75	32	15	7
Tanzania	7	5	7	5	5	11	16	17	17
Afrika i øvrigt	72	55	61	81	137	178	132	80	63
G. Nordamerika	96	53	47	247	615	322	184	105	82
Canada	21	10	9	24	82	43	23	12	16
USA	75	43	38	223	533	279	161	93	66
H. Syd- og Mellemamerika	121	26	12	62	52	57	31	29	20
I. Asien	465	343	275	253	391	486	358	230	156
Indien	15	9	4	9	9	14	17	10	9
Irak	35	28	11	12	41	44	52	27	11
Iran	27	43	30	16	51	66	46	28	9
Israel	17	11	5	9	37	24	13	5	15
Japan	8	6	5	14	14	20	16	10	13
Libanon	116	95	75	43	56	70	27	24	10
Pakistan	37	39	36	31	45	44	27	16	15
Philippinerne	9	9	9	9	10	9	7	6	5
Sri Lanka	28	6	6	11	11	4	8	2	2
Sydkorea	63	2	1	1	3	2	5	1	2
Thailand	17	20	19	13	20	16	13	10	7
Vietnam	15	26	25	37	26	24	13	12	7
Asien i øvrigt	78	49	49	48	68	149	114	79	51
J. Oceanien	37	19	14	53	100	117	59	31	19
K. Uoplyst	10	2	3	8	57	58	22	12	12

ANM. Inkl. vandringer til og fra Færøerne og Grønland.

Mænd

45-49 år	50-54 år	55-59 år	60 år og derover	I alt	Statsborgerskab			Immigrated from
					I Danmark	I fraflytn. land	I øvrigt	
10	11	12	13	14	15	16	17	
879	479	285	540	20 870	10 793	8 642	1 435	A-K. Total
26	12	13	8	874	850	.	24	A. Faroe Islands
159	81	53	45	2 135	2 119	.	16	B. Greenland
176	96	54	85	3 722	2 374	1 210	138	C. Nordic countries
4	8	4	3	126	13	100	13	Finland
13	4	2	6	386	60	320	6	Iceland
62	27	22	23	1 251	767	447	37	Norway
97	57	26	53	1 959	1 534	343	82	Sweden
185	122	61	147	4 424	2 330	1 792	302	D. EEC countries
12	7	4	9	213	174	28	11	Belgium, Luxembourg
16	9	7	8	461	225	204	32	France
3	3	2	5	118	44	60	14	Greece
7	7	1	3	234	61	158	15	Netherlands
-	-	1	-	87	22	61	4	Eire
10	3	3	7	285	89	177	19	Italy
2	3	3	-	61	35	23	3	Portugal
27	22	13	60	404	313	68	23	Spain
46	30	10	33	1 029	574	374	81	Germany
62	38	17	22	1 532	793	639	100	UK
36	15	13	28	1 915	309	1 562	44	E. Other European countries
8	1	-	3	363	11	350	2	Yugoslavia
4	3	3	5	320	20	298	2	Poland
7	3	1	5	220	162	49	9	Switzerland
5	5	3	4	591	20	558	13	Turkey
1	-	1	-	36	18	14	4	Austria
11	3	5	11	385	78	293	14	Rest of Europe
284	149	88	214	7 583	2 651	4 058	874	F-J. Outside Europe
66	27	14	17	1 405	547	823	35	F. Africa
8	3	-	-	82	56	23	3	Kenya
5	1	-	-	267	14	252	1	Marocco
9	7	1	4	111	78	33	-	Tanzania
44	16	13	13	945	399	515	31	Rest of Africa
54	28	31	46	1 910	996	832	82	G. North America
12	3	6	6	267	150	102	15	Canada
42	25	25	40	1 643	846	730	67	USA
22	14	-	10	456	177	261	18	H. South and Central America
113	76	34	131	3 311	583	2 017	711	I. Asia
5	3	1	4	109	31	59	19	India
7	6	3	3	280	9	246	25	Iraq
9	10	1	32	368	5	348	15	Iran
8	2	2	-	148	65	59	24	Israel
8	3	2	2	121	44	73	4	Japan
9	8	2	23	558	7	199	352	Lebanon
8	6	1	12	317	39	212	66	Pakistan
4	2	2	3	84	30	50	4	Philippines
1	1	-	4	84	4	80	-	Sri Lanka
1	1	1	2	85	9	76	-	South Korea
5	3	3	3	149	55	62	32	Thailand
3	5	2	32	227	1	226	-	Vietnam
45	26	14	11	781	284	327	170	Rest of Asia
29	4	9	10	501	348	125	28	J. Oceania
13	4	3	13	217	160	20	37	K. Not stated

Tabel 68. **Antal indvandrede 1990 fordelt efter fraflytningsland, alder og statsborgerskab.**
(fortsat) Immigrants, 1990, by age, citizenship and country of last permanent residence. Females (continued)

Indvandret fra	0-4	5-9	10-14	15-19	20-24	25-29	30-34	35-39	40-44
	år	år	år	år	år	år	år	år	år
	1	2	3	4	5	6	7	8	9
A-K. I alt	1 624	1 091	925	3 084	4 866	2 886	1 767	1 127	833
A. Færøerne	77	38	43	129	236	116	58	28	30
B. Grønland	112	103	87	118	171	197	171	134	74
C. De nordiske lande	257	129	85	517	993	531	268	178	130
Finland	13	4	1	13	40	22	10	9	8
Island	49	19	15	73	137	77	32	17	17
Norge	85	43	32	301	482	251	121	73	45
Sverige	110	63	37	130	334	181	105	79	60
D. EF-lande	213	140	127	775	1 424	674	353	195	179
Belgien, Luxembourg	11	17	16	57	67	29	26	13	16
Frankrig	14	14	6	101	200	51	31	19	21
Grækenland	4	4	4	13	26	23	10	6	9
Holland	22	15	5	17	65	39	23	15	5
Irland	5	4	3	12	21	10	2	7	1
Italien	12	8	7	26	77	46	24	9	8
Portugal	2	2	1	8	18	13	4	5	2
Spanien	19	13	21	48	82	53	36	22	22
Tyskland	52	35	35	143	287	163	83	44	49
UK	72	28	29	350	581	247	114	55	46
E. Øvrige lande i Europa	147	159	166	387	449	292	181	139	108
Jugoslavien	22	33	51	62	53	38	21	17	11
Polen	12	33	18	39	65	72	65	52	36
Schweiz	11	9	6	43	131	41	16	9	6
Tyrkiet	40	57	60	194	100	62	32	23	30
Østrig	1	-	-	13	18	3	3	1	2
Europa i øvrigt	61	27	31	36	82	76	44	37	23
F-J. Uden for Europa	807	518	414	1 149	1 531	1 044	722	450	303
F. Afrika	91	81	66	101	146	161	127	96	62
Kenya	10	7	8	4	5	8	8	14	10
Marokko	7	13	12	31	35	29	20	4	7
Tanzania	8	10	10	5	13	11	11	16	7
Afrika i øvrigt	66	51	36	61	93	113	88	62	38
G. Nordamerika	93	49	43	408	684	251	125	91	65
Canada	14	8	5	61	69	37	14	11	10
USA	79	41	38	347	615	214	111	80	55
H. Syd- og Mellemerika	81	28	17	73	48	54	41	36	25
I. Asien	518	345	259	419	568	507	386	202	134
Indien	43	7	4	3	15	13	5	8	4
Irak	30	19	18	10	9	27	15	8	8
Iran	22	27	20	22	54	48	39	24	10
Israel	18	7	3	10	43	12	17	11	5
Japan	13	8	5	21	16	21	22	9	2
Libanon	127	110	67	167	135	71	50	12	18
Pakistan	31	31	40	43	49	19	28	13	13
Philippinerne	6	9	2	8	48	32	30	4	9
Sri Lanka	29	6	2	15	37	45	16	7	1
Sydkorea	68	1	-	1	1	2	3	3	1
Thailand	27	29	20	20	50	62	43	39	9
Vietnam	14	19	35	39	24	22	21	6	9
Asien i øvrigt	90	72	43	60	87	133	97	58	45
J. Oceanien	24	15	29	148	85	71	43	25	17
K. Uoplyst	11	4	3	9	62	32	14	3	9

Kvinder

45-49 år	50-54 år	55-59 år	60 år og derover	I alt	Statsborgerskab			Immigrated from
					I Danmark	I fraflytn. land	I øvrigt	
10	11	12	13	14	15	16	17	
584	331	203	524	19 845	10 207	8 297	1 341	A-K. Total
20	12	5	9	801	789	.	12	A. Faroe Islands
61	38	20	12	1 298	1 288	.	10	B. Greenland
103	59	32	70	3 352	2 044	1 182	126	C. Nordic countries
6	4	4	4	138	30	101	7	Finland
11	7	-	6	460	145	312	3	Iceland
41	26	10	20	1 530	1 061	425	44	Norway
45	22	18	40	1 224	808	344	72	Sweden
133	67	54	131	4 465	3 085	1 175	205	D. EEC countries
5	6	5	4	272	238	25	9	Belgium, Luxembourg
15	6	7	8	493	352	122	19	France
5	2	4	2	112	81	22	9	Greece
2	2	3	-	213	75	125	13	Netherlands
1	1	-	1	68	27	39	2	Eire
4	3	-	2	226	131	88	7	Italy
3	2	2	1	63	30	27	6	Portugal
23	9	17	68	433	346	65	22	Spain
41	23	9	23	987	572	362	53	Germany
34	13	7	22	1 598	1 233	300	65	UK
56	21	21	49	2 175	373	1 765	37	E. Other European countries
6	4	2	4	324	10	314	-	Yugoslavia
17	10	8	15	442	10	430	2	Poland
2	2	-	3	279	236	36	7	Switzerland
15	-	3	16	632	29	588	15	Turkey
3	-	1	1	46	36	8	2	Austria
13	5	7	10	452	52	389	11	Rest of Europe
208	130	69	251	7 596	2 502	4 166	928	F-J. Outside Europe
40	21	7	34	1 033	474	511	48	F. Africa
5	1	1	1	82	56	24	2	Kenya
3	-	-	8	169	12	156	1	Marocco
7	7	-	2	107	84	19	4	Tanzania
25	13	6	23	675	322	312	41	Rest of Africa
49	34	12	43	1 947	1 061	814	72	G. North America
9	11	3	9	261	144	106	11	Canada
40	23	9	34	1 686	917	708	61	USA
7	5	8	13	436	140	277	19	H. South and Central America
97	65	38	154	3 692	528	2 387	777	I. Asia
6	3	3	4	118	26	81	11	India
-	2	2	2	150	13	127	10	Iraq
15	10	10	44	345	1	330	14	Iran
7	-	1	-	134	83	41	10	Israel
3	1	1	2	124	25	95	4	Japan
14	3	6	22	802	6	296	500	Lebanon
4	8	1	14	294	40	226	28	Pakistan
3	3	1	3	158	9	143	6	Philippines
3	2	1	19	183	6	177	-	Sri Lanka
-	-	2	1	83	5	77	1	South Korea
7	2	-	1	309	37	238	34	Thailand
7	9	8	31	244	-	244	-	Vietnam
28	22	2	11	748	277	312	159	Rest of Asia
15	5	4	7	488	299	177	12	J. Oceania
3	4	2	2	158	126	9	23	K. Not stated

Tabel 68. Antal indvandrede 1990 fordelt efter fraflytningsland, alder og statsborgerskab.
(fortsat) Immigrants, 1990, by age, citizenship and country of last permanent residence. Males and females, total

Indvandret fra	0-4 år	5-9 år	10-14 år	15-19 år	20-24 år	25-29 år	30-34 år	35-39 år	40-44 år
	1	2	3	4	5	6	7	8	9
A-K. I alt	3 292	2 244	1 954	4 736	9 296	6 596	4 069	2 704	1 999
A. Færøerne	153	86	78	206	460	273	143	94	77
B. Grønland	230	215	176	215	490	564	412	398	264
C. De nordiske lande	503	276	215	728	1 850	1 222	719	513	373
Finland	24	10	5	20	59	46	25	19	19
Island	96	42	35	97	212	149	83	47	36
Norge	177	94	73	380	732	509	278	187	120
Sverige	206	130	102	231	847	518	333	260	198
D. EF-lande	477	282	245	1 113	2 564	1 540	875	475	418
Belgien, Luxembourg	24	29	23	86	104	53	51	25	38
Frankrig	38	22	18	146	339	146	85	41	43
Grækenland	13	9	7	19	56	46	21	16	17
Holland	33	24	12	29	134	83	54	34	19
Irland	6	5	3	27	63	22	10	10	5
Italien	36	17	12	44	159	100	68	25	18
Portugal	3	6	2	15	24	25	13	12	8
Spanien	41	24	36	75	136	115	81	44	46
Tyskland	123	72	65	218	563	341	202	110	107
UK	160	74	67	454	986	609	290	158	117
E. Øvrige lande i Europa	284	344	377	580	907	611	335	238	175
Jugoslavien	39	65	90	93	163	109	44	32	24
Polen	31	58	42	59	127	160	95	75	50
Schweiz	21	23	10	57	215	90	33	16	11
Tyrkiet	82	131	164	298	229	112	64	49	43
Østrig	2	-	2	14	29	13	6	3	6
Europa i øvrigt	109	67	69	59	144	127	93	63	41
F-J. Uden for Europa	1 624	1 035	857	1 877	2 906	2 296	1 549	971	671
F. Afrika	189	157	161	214	363	431	322	222	153
Kenya	14	16	12	14	10	14	23	28	14
Marokko	22	20	35	48	105	104	52	19	14
Tanzania	15	15	17	10	18	22	27	33	24
Afrika i øvrigt	138	106	97	142	230	291	220	142	101
G. Nordamerika	189	102	90	655	1 299	573	309	196	147
Canada	35	18	14	85	151	80	37	23	26
USA	154	84	76	570	1 148	493	272	173	121
H. Syd- og Mellemamerika	202	54	29	135	100	111	72	65	45
I. Asien	983	688	534	672	959	993	744	432	290
Indien	58	16	8	12	24	27	22	18	13
Irak	65	47	29	22	50	71	67	35	19
Iran	49	70	50	38	105	114	85	52	19
Israel	35	18	8	19	80	36	30	16	20
Japan	21	14	10	35	30	41	38	19	15
Libanon	243	205	142	210	191	141	77	36	28
Pakistan	68	70	76	74	94	63	55	29	28
Philippinerne	15	18	11	17	58	41	37	10	14
Sri Lanka	57	12	8	26	48	49	24	9	3
Sydkorea	131	3	1	2	4	4	8	4	3
Thailand	44	49	39	33	70	78	56	49	16
Vietnam	29	45	60	76	50	46	34	18	16
Asien i øvrigt	168	121	92	108	155	282	211	137	96
J. Oceanien	61	34	43	201	185	188	102	56	36
K. Uoplyst	21	6	6	17	119	90	36	15	21

Mænd og kvinder i alt

(continued)

45-49 år	50-54 år	55-59 år	60 år og derover	I alt	Statsborgerskab			Immigrated from
					I Danmark	I fraflytn. land	I øvrigt	
10	11	12	13	14	15	16	17	
1 463	810	488	1 064	40 715	21 000	16 939	2 776	A-K. Total
46	24	18	17	1 675	1 639	.	36	A. Faroe Islands
220	119	73	57	3 433	3 407	.	26	B. Greenland
279	155	86	155	7 074	4 418	2 392	264	C. Nordic countries
10	12	8	7	264	43	201	20	Finland
24	11	2	12	846	205	632	9	Iceland
103	53	32	43	2 781	1 828	872	81	Norway
142	79	44	93	3 183	2 342	687	154	Sweden
318	189	115	278	8 889	5 415	2 967	507	D. EEC countries
17	13	9	13	485	412	53	20	Belgium, Luxembourg
31	15	14	16	954	577	326	51	France
8	5	6	7	230	125	82	23	Greece
9	9	4	3	447	136	283	28	Netherlands
1	1	1	1	155	49	100	6	Eire
14	6	3	9	511	220	265	26	Italy
5	5	5	1	124	65	50	9	Portugal
50	31	30	128	837	659	133	45	Spain
87	53	19	56	2 016	1 146	736	134	Germany
96	51	24	44	3 130	2 026	939	165	UK
92	36	34	77	4 090	682	3 327	81	E. Other European countries
14	5	2	7	687	21	664	2	Yugoslavia
21	13	11	20	762	30	728	4	Poland
9	5	1	8	499	398	85	16	Switzerland
20	5	6	20	1 223	49	1 146	28	Turkey
4	-	2	1	82	54	22	6	Austria
24	8	12	21	837	130	682	25	Rest of Europe
492	279	157	465	15 179	5 153	8 224	1 802	F-J. Outside Europe
106	48	21	51	2 438	1 021	1 334	83	F. Africa
13	4	1	1	164	112	47	5	Kenya
8	1	-	8	436	26	408	2	Marocco
16	14	1	6	218	162	52	4	Tanzania
69	29	19	36	1 620	721	827	72	Rest of Africa
103	62	43	89	3 857	2 057	1 646	154	G. North America
21	14	9	15	528	294	208	26	Canada
82	48	34	74	3 329	1 763	1 438	128	USA
29	19	8	23	892	317	538	37	H. South and Central America
210	141	72	285	7 003	1 111	4 404	1 488	I. Asia
11	6	4	8	227	57	140	30	India
7	8	5	5	430	22	373	35	Iraq
24	20	11	76	713	6	678	29	Iran
15	2	3	-	282	148	100	34	Israel
11	4	3	4	245	69	168	8	Japan
23	11	8	45	1 360	13	495	852	Lebanon
12	14	2	26	611	79	438	94	Pakistan
7	5	3	6	242	39	193	10	Philippines
4	3	1	23	267	10	257	-	Sri Lanka
1	1	3	3	168	14	153	1	South Korea
12	5	3	4	458	92	300	66	Thailand
10	14	10	63	471	1	470	-	Vietnam
73	48	16	22	1 529	561	639	329	Rest of Asia
44	9	13	17	989	647	302	40	J. Oceania
16	8	5	15	375	286	29	60	K. Not stated

TRANSLATION. - HEADING, Columns 1-13: age; 14: total; 15-17: citizenship; 15: Danish nationals; 16: nationals of country of last permanent residence; 17: nationals of other countries.

Tabel 69. Antal udvandrede 1990 fordelt efter tilflytningsland, alder og statsborgerskab.
Emigrants, 1989, by age, citizenship and country of intended future residence. Males

Udvandret til	0-4 år	5-9 år	10-14 år	15-19 år	20-24 år	25-29 år	30-34 år	35-39 år	40-44 år
	1	2	3	4	5	6	7	8	9
A-K. I alt	971	724	576	1 211	3 676	3 258	2 007	1 339	1 110
A. Færøerne	29	18	11	50	75	91	59	37	21
B. Grønland	93	80	59	71	315	300	208	186	162
C. De nordiske lande	215	152	125	235	689	718	436	310	204
Finland	6	5	8	6	24	25	24	7	13
Island	39	28	20	21	41	100	50	37	14
Norge	65	35	43	67	193	228	120	96	60
Sverige	105	84	54	141	431	365	242	170	117
D. EF-lande	273	180	117	346	1 213	1 014	581	360	329
Belgien, Luxembourg	20	19	16	18	43	46	57	25	22
Frankrig	34	32	11	55	138	110	53	29	42
Grækenland	9	5	1	8	19	23	14	14	8
Holland	18	7	2	15	51	66	23	17	12
Irland	3	1	1	10	25	17	7	4	4
Italien	18	13	3	16	73	48	38	24	16
Portugal	4	-	3	2	6	16	12	4	3
Spanien	18	14	13	22	54	57	44	36	32
Tyskland	51	38	22	72	363	255	139	92	80
UK	98	51	45	128	441	376	194	115	110
E. Øvrige lande i Europa	55	46	49	45	256	241	113	67	65
Jugoslavien	6	14	9	13	24	11	12	6	10
Polen	7	7	6	5	34	74	23	15	14
Schweiz	28	7	4	16	125	92	29	10	10
Tyrkiet	9	11	21	8	29	8	10	11	10
Østrig	1	3	4	2	11	14	8	8	5
Europa i øvrigt	4	4	5	1	33	42	31	17	16
F-J. Uden for Europa	281	216	195	437	1 004	733	515	319	291
F. Afrika	67	53	34	33	57	100	95	80	81
Kenya	4	-	5	2	2	2	9	8	8
Marokko	7	10	3	1	5	4	7	4	4
Tanzania	7	10	5	2	5	12	11	15	17
Afrika i øvrigt	49	33	21	28	45	82	68	53	52
G. Nordamerika	88	57	46	267	648	332	186	88	69
Canada	18	12	4	25	87	55	25	14	18
USA	70	45	42	242	561	277	161	74	51
H. Syd- og Mellemamerika	19	20	10	33	31	33	33	30	22
I. Asien	87	72	92	51	141	163	131	105	103
Indien	5	4	5	1	6	7	18	7	12
Irak	-	1	-	-	2	5	2	-	-
Iran	2	5	3	5	5	22	14	8	3
Israel	7	3	7	6	20	21	13	5	7
Japan	9	2	5	9	27	10	8	10	9
Libanon	4	-	3	3	4	2	3	2	3
Pakistan	18	25	27	7	8	5	11	12	8
Philippinerne	-	2	1	-	3	1	-	2	4
Sri Lanka	-	-	2	1	17	15	3	2	2
Sydkorea	-	2	1	1	4	3	2	3	4
Thailand	3	1	4	-	10	11	7	8	5
Vietnam	-	-	-	-	-	2	1	-	1
Asien i øvrigt	39	27	34	18	35	59	49	46	45
J. Oceanien	20	14	13	53	127	105	70	16	16
K. Uoplyst	25	32	20	27	124	161	95	60	38

ANM. Inkl. vandringer til og fra Færøerne og Grønland.

Mænd

45-49 år	50-54 år	55-59 år	60 år og derover	I alt	Statsborgerskab			Emigrated to
					I Danmark	I tilflytn. land	I øvrigt	
10	11	12	13	14	15	16	17	
807	427	253	238	16 597	11 603	3 871	1 123	A-K. Total
13	6	3	1	414	412	.	2	A. Faroe Islands
111	50	31	12	1 678	1 664	.	14	B. Greenland
144	73	30	40	3 371	2 300	936	135	C. Nordic countries
6	3	-	1	128	36	87	5	Finland
7	3	3	4	367	43	318	6	Iceland
51	30	10	10	1 008	677	309	22	Norway
80	37	17	25	1 868	1 544	222	102	Sweden
222	154	89	95	4 973	3 529	1 169	275	D. EEC countries
18	8	3	5	300	265	19	16	Belgium, Luxembourg
22	18	15	14	573	400	134	39	France
5	2	4	3	115	68	42	5	Greece
9	6	2	3	231	106	96	29	Netherlands
2	-	-	-	74	30	39	5	Eire
7	7	3	1	267	125	132	10	Italy
5	6	-	2	63	50	8	5	Portugal
27	30	22	23	392	337	33	22	Spain
60	34	18	29	1 253	950	254	49	Germany
67	43	22	15	1 705	1 198	412	95	UK
40	23	19	13	1 032	511	487	34	E. Other European countries
2	4	-	1	112	8	104	-	Yugoslavia
6	2	2	2	197	55	140	2	Poland
9	2	4	3	339	271	52	16	Switzerland
8	4	8	4	141	32	100	9	Turkey
5	1	-	-	62	42	19	1	Austria
10	10	5	3	181	103	72	6	Rest of Europe
244	106	76	73	4 490	2 900	1 263	327	F-J. Outside Europe
52	29	9	8	698	487	182	29	F. Africa
1	7	-	-	48	35	10	3	Kenya
3	1	-	-	49	26	23	-	Marocco
10	4	-	2	100	81	18	1	Tanzania
38	17	9	6	501	345	131	25	Rest of Africa
61	30	25	36	1 933	1 242	542	149	G. North America
12	4	3	4	281	177	67	37	Canada
49	26	22	32	1 652	1 065	475	112	USA
21	7	3	3	265	192	57	16	H. South and Central America
96	36	32	21	1 130	611	418	101	I. Asia
6	2	-	1	74	33	35	6	India
-	1	-	1	12	2	10	-	Iraq
3	2	1	2	75	-	75	-	Iran
9	-	-	1	99	59	34	6	Israel
7	1	1	-	98	44	48	6	Japan
3	1	-	-	28	2	19	7	Lebanon
13	3	4	7	148	58	65	25	Pakistan
1	1	1	-	16	12	3	1	Philippines
1	1	-	-	44	6	37	1	Sri Lanka
-	2	-	2	24	16	8	-	South Korea
10	3	12	1	75	61	9	5	Thailand
-	-	-	-	4	3	1	-	Vietnam
43	19	13	6	433	315	74	44	Rest of Asia
14	4	7	5	464	368	64	32	J. Oceania
33	15	5	4	639	287	16	336	K. Not stated

TRANSLATION. - HEADING, Columns 1-13: age; 14: total; 15-17: citizenship; 15: Danish nationals; 16: nationals of country of intended future residence; 17: nationals of other countries.

Tabel 69. **Antal udvandrede 1990 fordelt efter tilflytningsland, alder og statsborgerskab.**
(fortsat) Emigrants, 1990, by age, citizenship and country of intended future residence. Females (continued)

Udvandret til	0-4	5-9	10-14	15-19	20-24	25-29	30-34	35-39	40-44
	år	år	år	år	år	år	år	år	år
	1	2	3	4	5	6	7	8	9
A-K. I alt	977	711	529	2 921	3 959	2 499	1 429	918	701
A. Færøerne	42	19	21	65	98	66	35	17	12
B. Grønland	90	66	56	79	156	187	160	84	59
C. De nordiske lande	234	167	115	586	822	605	328	196	144
Finland	8	5	3	10	28	26	7	4	14
Island	43	33	29	82	102	81	49	23	10
Norge	68	48	29	359	372	257	123	74	41
Sverige	115	81	54	135	320	241	149	95	79
D. EF-lande	270	174	122	1 196	1 595	879	420	269	222
Belgien, Luxembourg	27	16	10	99	71	61	35	32	25
Frankrig	26	20	15	201	207	101	38	31	32
Grækenland	11	6	2	9	33	33	11	4	6
Holland	14	9	7	29	65	63	27	10	9
Irland	5	5	2	5	14	11	5	6	-
Italien	13	10	8	47	80	44	34	8	7
Portugal	5	-	4	5	6	7	8	6	1
Spanien	11	15	14	49	81	47	33	27	28
Tyskland	59	38	23	197	348	208	91	57	47
UK	99	55	37	555	690	304	138	88	67
E. Øvrige lande i Europa	50	48	42	184	242	132	77	43	39
Jugoslavien	5	14	15	8	8	9	7	8	6
Polen	6	3	2	6	21	17	16	11	8
Schweiz	15	9	7	126	156	74	28	10	7
Tyrkiet	11	14	10	11	13	10	9	3	4
Østrig	4	2	3	20	21	9	5	3	5
Europa i øvrigt	9	6	5	13	23	13	12	8	9
F-J. Uden for Europa	264	206	149	779	931	554	365	283	209
F. Afrika	56	49	29	23	42	62	72	70	38
Kenya	3	5	-	3	-	1	7	9	3
Marokko	3	4	2	2	2	5	2	3	1
Tanzania	11	7	8	2	5	15	10	11	14
Afrika i øvrigt	39	33	19	16	35	41	53	47	20
G. Nordamerika	74	62	38	536	638	259	113	91	72
Canada	12	20	6	58	52	34	25	15	12
USA	62	42	32	478	586	225	88	76	60
H. Syd- og Mellemerika	17	20	12	47	27	29	30	27	20
I. Asien	93	64	59	59	119	129	118	76	63
Indien	8	1	5	2	11	8	5	4	4
Irak	1	-	-	1	2	-	-	-	1
Iran	2	4	2	1	1	3	5	3	1
Israel	12	4	5	11	37	21	8	3	5
Japan	9	7	4	20	12	23	10	4	8
Libanon	3	5	5	-	2	1	2	1	2
Pakistan	14	21	19	2	4	5	13	7	6
Philippinerne	-	2	-	-	3	4	-	3	1
Sri Lanka	1	1	2	-	4	2	2	2	1
Sydkorea	-	1	-	-	2	-	5	3	-
Thailand	12	1	3	3	14	12	13	4	3
Vietnam	-	-	-	-	1	1	-	-	-
Asien i øvrigt	31	17	14	19	26	49	55	42	31
J. Oceanien	24	11	11	114	105	75	32	19	16
K. Uoplyst	27	31	24	32	115	76	44	26	16

Kvinder

45-49 år	50-54 år	55-59 år	60 år og derover	I alt	Statsborgerskab			Emigrated to
					I Danmark	I tilflytn. land	I øvrigt	
10	11	12	13	14	15	16	17	
500	254	143	245	15 786	11 925	3 057	804	A-K. Total
5	7	2	4	393	389	.	4	Faroe Islands
48	16	13	5	1 019	1 013	.	6	B. Greenland
85	54	26	50	3 412	2 336	959	117	C. Nordic countries
2	-	3	2	112	31	81	-	Finland
10	5	1	4	472	114	350	8	Iceland
32	12	5	14	1 434	1 093	319	22	Norway
41	37	17	30	1 394	1 098	209	87	Sweden
162	76	53	88	5 526	4 594	710	222	D. EEC countries
19	8	3	1	407	363	26	18	Belgium, Luxembourg
21	14	4	10	720	619	78	23	France
7	3	3	2	130	114	16	-	Greece
6	1	2	2	244	155	59	30	Netherlands
1	1	-	-	55	27	24	4	Eire
7	-	1	2	261	189	63	9	Italy
4	1	1	3	51	42	7	2	Portugal
24	11	13	22	375	331	28	16	Spain
31	22	13	27	1 161	931	192	38	Germany
42	15	13	19	2 122	1 823	217	82	UK
40	13	11	14	935	582	320	33	E. Other European countries
4	2	-	1	87	17	68	2	Yugoslavia
3	2	2	2	99	19	79	1	Poland
8	-	3	2	445	384	40	21	Switzerland
7	3	3	5	103	30	72	1	Turkey
7	-	-	1	80	64	12	4	Austria
11	6	3	3	121	68	49	4	Rest of Europe
147	78	36	77	4 078	2 792	1 064	222	F-J. Outside Europe
39	17	8	9	514	409	76	29	F. Africa
5	2	-	-	38	34	3	1	Kenya
-	-	-	2	26	13	13	-	Marocco
7	3	1	1	95	87	4	4	Tanzania
27	12	7	6	355	275	56	24	Rest of Africa
45	25	15	31	1 999	1 343	564	92	G. North America
9	7	2	9	261	171	69	21	Canada
36	18	13	22	1 738	1 172	495	71	USA
9	5	4	9	256	176	63	17	H. South and Central America
41	24	7	25	877	540	274	63	I. Asia
3	1	-	-	52	33	16	3	India
-	1	-	-	6	4	2	-	Iraq
-	2	2	3	29	-	29	-	Iran
5	1	-	4	116	96	15	5	Israel
2	1	-	-	100	49	49	2	Japan
-	-	-	2	23	3	12	8	Lebanon
5	1	-	3	100	47	45	8	Pakistan
-	-	1	1	15	8	7	-	Philippines
-	1	1	1	18	4	14	-	Sri Lanka
2	1	-	3	17	11	5	1	South Korea
3	4	1	1	74	39	30	5	Thailand
-	-	-	-	2	-	1	1	Vietnam
21	11	2	7	325	246	49	30	Rest of Asia
13	7	2	3	432	324	87	21	J. Oceania
13	10	2	7	423	219	4	200	K. Not stated

Tabel 69. **Antal udvandrede 1990 fordelt efter tilflytningsland, alder og statsborgerskab.**
(fortsat) Emigrants, 1990, by age, citizenship and country of intended future residence. Males and females, total

Udvandret til	0-4 år	5-9 år	10-14 år	15-19 år	20-24 år	25-29 år	30-34 år	35-39 år	40-44 år
	1	2	3	4	5	6	7	8	9
A-K. I alt	1 948	1 435	1 105	4 132	7 635	5 757	3 436	2 257	1 811
A. Færøerne	71	37	32	115	173	157	94	54	33
B. Grønland	183	146	115	150	471	487	368	270	221
C. De nordiske lande	449	319	240	821	1 511	1 323	764	506	348
Finland	14	10	11	16	52	51	31	11	27
Island	82	61	49	103	143	181	99	60	24
Norge	133	83	72	426	565	485	243	170	101
Sverige	220	165	108	276	751	606	391	265	196
D. EF-lande	543	354	239	1 542	2 808	1 893	1 001	629	551
Belgien, Luxembourg	47	35	26	117	114	107	92	57	47
Frankrig	60	52	26	256	345	211	91	60	74
Grækenland	20	11	3	17	52	56	25	18	14
Holland	32	16	9	44	116	129	50	27	21
Irland	8	6	3	15	39	28	12	10	4
Italien	31	23	11	63	153	92	72	32	23
Portugal	9	-	7	7	12	23	20	10	4
Spanien	29	29	27	71	135	104	77	63	60
Tyskland	110	76	45	269	711	463	230	149	127
UK	197	106	82	683	1 131	680	332	203	177
E. Øvrige lande i Europa	105	94	91	229	498	373	190	110	104
Jugoslavien	11	28	24	21	32	20	19	14	16
Polen	13	10	8	11	55	91	39	26	22
Schweiz	43	16	11	142	281	166	57	20	17
Tyrkiet	20	25	31	19	42	18	19	14	14
Østrig	5	5	7	22	32	23	13	11	10
Europa i øvrigt	13	10	10	14	56	55	43	25	25
F-J. Uden for Europa	545	422	344	1 216	1 935	1 287	880	602	500
F. Afrika	123	102	63	56	99	162	167	150	119
Kenya	7	5	5	5	2	3	16	17	11
Marokko	10	14	5	3	7	9	9	7	5
Tanzania	18	17	13	4	10	27	21	26	31
Afrika i øvrigt	88	66	40	44	80	123	121	100	72
G. Nordamerika	162	119	84	803	1 286	591	299	179	141
Canada	30	32	10	83	139	89	50	29	30
USA	132	87	74	720	1 147	502	249	150	111
H. Syd- og Mellemamerika	36	40	22	80	58	62	63	57	42
I. Asien	180	136	151	110	260	292	249	181	166
Indien	13	5	10	3	17	15	23	11	16
Irak	1	1	-	1	4	5	2	-	1
Iran	4	9	5	6	6	25	19	11	4
Israel	19	7	12	17	57	42	21	8	12
Japan	18	9	9	29	39	33	18	14	17
Libanon	7	5	8	3	6	3	5	3	5
Pakistan	32	46	46	9	12	10	24	19	14
Philippinerne	-	4	1	-	6	5	-	5	5
Sri Lanka	1	1	4	1	21	17	5	4	3
Sydkorea	-	3	1	1	6	3	7	6	4
Thailand	15	2	7	3	24	23	20	12	8
Vietnam	-	-	-	-	1	3	1	-	1
Asien i øvrigt	70	44	48	37	61	108	104	88	76
J. Oceanien	44	25	24	167	232	180	102	35	32
K. Uoplyst	52	63	44	59	239	237	139	86	54

Mænd og kvinder i alt

(continued)

45-49 år	50-54 år	55-59 år	60 år og derover	I alt	Statsborgerskab			Emigrated to
					I Danmark	I tilflytn. land	I øvrigt	
10	11	12	13	14	15	16	17	
1 307	681	396	483	32 383	23 528	6 928	1 927	A-K. Total
18	13	5	5	807	801	.	6	A. Faroe Islands
159	66	44	17	2 697	2 677	.	20	B. Greenland
229	127	56	90	6 783	4 636	1 895	252	C. Nordic countries
8	3	3	3	240	67	168	5	Finland
17	8	4	8	839	157	668	14	Iceland
83	42	15	24	2 442	1 770	628	44	Norway
121	74	34	55	3 262	2 642	431	189	Sweden
384	230	142	183	10 499	8 123	1 879	497	D. EEC countries
37	16	6	6	707	628	45	34	Belgium, Luxembourg
43	32	19	24	1 293	1 019	212	62	France
12	5	7	5	245	182	58	5	Greece
15	7	4	5	475	261	155	59	Netherlands
3	1	-	-	129	57	63	9	Eire
14	7	4	3	528	314	195	19	Italy
9	7	1	5	114	92	15	7	Portugal
51	41	35	45	767	668	61	38	Spain
91	56	31	56	2 414	1 881	446	87	Germany
109	58	35	34	3 827	3 021	629	177	UK
80	36	30	27	1 967	1 093	807	67	E. Other European countries
6	6	-	2	199	25	172	2	Yugoslavia
9	4	4	4	296	74	219	3	Poland
17	2	7	5	784	655	92	37	Switzerland
15	7	11	9	244	62	172	10	Turkey
12	1	-	1	142	106	31	5	Austria
21	16	8	6	302	171	121	10	Rest of Europe
391	184	112	150	8 568	5 692	2 327	549	F-J. Outside Europe
91	46	17	17	1 212	896	258	58	F. Africa
6	9	-	-	86	69	13	4	Kenya
3	1	-	2	75	39	36	-	Marocco
17	7	1	3	195	168	22	5	Tanzania
65	29	16	12	856	620	187	49	Rest of Africa
106	55	40	67	3 932	2 585	1 106	241	G. North America
21	11	5	13	542	348	136	58	Canada
85	44	35	54	3 390	2 237	970	183	USA
30	12	7	12	521	368	120	33	H. South and Central America
137	60	39	46	2 007	1 151	692	164	I. Asia
9	3	-	1	126	66	51	9	India
-	2	-	1	18	6	12	-	Iraq
3	4	3	5	104	-	104	-	Iran
14	1	-	5	215	155	49	11	Israel
9	2	1	-	198	93	97	8	Japan
3	1	-	2	51	5	31	15	Lebanon
18	4	4	10	248	105	110	33	Pakistan
1	1	2	1	31	20	10	1	Philippines
1	2	1	1	62	10	51	1	Sri Lanka
2	3	-	5	41	27	13	1	South Korea
13	7	13	2	149	100	39	10	Thailand
-	-	-	-	6	3	2	1	Vietnam
64	30	15	13	758	561	123	74	Rest of Asia
27	11	9	8	896	692	151	53	J. Oceania
46	25	7	11	1 062	506	20	536	K. Not stated

Tabel 70. Ind- og udvandrede 1990 fordelt efter køn og statsborgerskab
Immigration and emigration, 1990, by sex and citizenship

Statsborgerskab	Indvandring			Udvandring			Nettoindvandring			Citizenship
	Mænd 1	Kvinder 2	I alt 3	Mænd 4	Kvinder 5	I alt 6	Mænd 7	Kvinder 8	I alt 9	
A-J. I alt	20 870	19 845	40 715	16 597	15 786	32 383	4 273	4 059	8 332	A-J. Total
A. Danmark	10 793	10 207	21 000	11 603	11 925	23 528	+810	+1 718	+2 528	A. Denmark
B. De nordiske lande	1 388	1 323	2 711	1 115	1 121	2 236	273	202	475	B. Nordic countries
Finland	120	124	244	98	105	203	22	19	41	Finland
Island	351	338	689	354	378	732	+3	+40	+43	Iceland
Norge	521	477	998	383	382	765	138	95	233	Norway
Sverige	396	384	780	280	256	536	116	128	244	Sweden
C. EF-lande	2 046	1 384	3 430	1 525	961	2 486	521	423	944	C. EEC countries
Belgien, Luxemb.	34	27	61	23	32	55	11	+5	6	Belgium, Luxemb.
Frankrig	225	143	368	158	105	263	67	38	105	France
Grækenland	62	24	86	49	20	69	13	4	17	Greece
Holland	174	139	313	124	81	205	50	58	108	Netherlands
Irland	78	62	140	70	35	105	8	27	35	Eire
Italien	200	103	303	170	78	248	30	25	55	Italy
Portugal	25	27	52	10	11	21	15	16	31	Portugal
Spanien	71	72	143	42	38	80	29	34	63	Spain
Tyskland	417	406	823	309	246	555	108	160	268	Germany
UK	760	381	1 141	570	315	885	190	66	256	UK
D. Øvrige lande i Europa	1 595	1 790	3 385	577	389	966	1 018	1 401	2 419	D. Other European countries
Jugoslavien	359	322	681	122	83	205	237	239	476	Yugoslavia
Polen	305	436	741	161	99	260	144	337	481	Poland
Schweiz	51	40	91	56	47	103	+5	+7	+12	Switzerland
Tyrkiet	566	594	1 160	126	89	215	440	505	945	Turkey
Østrig	20	10	30	30	16	46	+10	+6	+16	Austria
Europa i øvrigt	294	388	682	82	55	137	212	333	545	Rest of Europe
E-I. Uden for Europa	4 610	4 591	9 201	1 731	1 362	3 093	2 879	3 229	6 108	E-I. Outside Europe
E. Afrika	882	539	1 421	262	113	375	620	426	1 046	E. Africa
Kenya	25	26	51	12	6	18	13	20	33	Kenya
Marokko	267	158	425	35	15	50	232	143	375	Morocco
Tanzania	34	19	53	20	4	24	14	15	29	Tanzania
Afrika i øvrigt	556	336	892	195	88	283	361	248	609	Rest of Africa
F. Nordamerika	886	854	1 740	606	606	1 212	280	248	528	F. North America
Canada	107	119	226	85	79	164	22	40	62	Canada
USA	779	735	1 514	521	527	1 048	258	208	466	USA
G. Syd- og Mellemamerika	289	308	597	85	91	176	204	217	421	G. South and Central America
H. Asien	2 412	2 703	5 115	697	456	1 153	1 715	2 247	3 962	H. Asia
Indien	66	83	149	45	18	63	21	65	86	India
Irak	291	156	447	33	8	41	258	148	406	Iraq
Iran	437	364	801	174	58	232	263	306	569	Iran
Israel	65	43	108	50	25	75	15	18	33	Israel
Japan	82	103	185	54	63	117	28	40	68	Japan
Libanon	224	316	540	24	13	37	200	303	503	Lebanon
Pakistan	218	235	453	96	74	170	122	161	283	Pakistan
Philippinerne	51	157	208	9	21	30	42	136	178	Philippines
Sri Lanka	91	193	284	78	48	126	13	145	158	Sri Lanka
Sydkorea	79	84	163	11	7	18	68	77	145	South Korea
Thailand	64	246	310	13	40	53	51	206	257	Thailand
Vietnam	342	326	668	8	11	19	334	315	649	Vietnam
Asien i øvrigt	402	397	799	102	70	172	300	327	627	Rest of Asia
I. Oceanien	141	187	328	81	96	177	60	91	151	I. Oceania
J. Uoplyst¹	438	550	988	46	28	74	392	522	914	J. Not stated

ANM. Inkl. vandringer til og fra Færøerne og Grønland.

¹ Herunder statsløse.

TRANSLATION. - HEADING, Columns 1-3: immigration; 4-6: emigration; 7-9: net immigration; 1, 4 and 7: males; 2, 5 and 8: females; 3, 6 and 9: total.

Tabel 71. Varige vandringer¹ 1989 fordelt efter køn og statsborgerskab
 Long Term Migration, 1989, by sex and citizenship

Statsborgerskab	Indvandring			Udvandring			Nettoindvandring			Citizenship
	Mænd	Kvinder	I alt	Mænd	Kvinder	I alt	Mænd	Kvinder	I alt	
	1	2	3	4	5	6	7	8	9	
A-J. I alt	12 696	11 745	24 441	10 857	9 137	19 994	1 839	2 608	4 447	A-J. Total
A. Danmark	5 003	4 387	9 390	8 191	7 049	15 240	+3 188	+2 662	+5 850	A. Denmark
B. De nordiske lande	825	905	1 730	691	707	1 398	134	198	332	B. Nordic countries
Finland	57	70	127	49	44	93	8	26	34	Finland
Island	224	217	441	221	231	452	3	+14	+11	Iceland
Norge	326	369	695	181	211	392	145	158	303	Norway
Sverige	218	249	467	240	221	461	+22	28	6	Sweden
C. EF-lande	1 294	860	2 154	922	601	1 523	372	259	631	C. EEC countries
Belgien, Luxemb.	21	18	39	7	11	18	14	7	21	Belgium, Luxemb.
Frankrig	145	114	259	94	53	147	51	61	112	France
Grækenland	53	15	68	24	8	32	29	7	36	Greece
Holland	127	89	216	59	47	106	68	42	110	Netherlands
Irland	41	22	63	36	29	65	5	+7	+2	Eire
Italien	131	64	195	108	47	155	23	17	40	Italy
Portugal	19	23	42	8	4	12	11	19	30	Portugal
Spanien	26	21	47	26	18	44	0	3	3	Spain
Tyskland	267	258	525	190	158	348	77	100	177	Germany
UK	464	236	700	370	226	596	94	10	104	UK
D. Øvrige lande i Europa	1 286	1 608	2 894	225	203	428	1 061	1 405	2 466	D. Other European countries
Jugoslavien	269	219	488	70	50	120	199	169	368	Yugoslavia
Polen	170	421	591	22	28	50	148	393	541	Poland
Schweiz	21	25	46	18	15	33	3	10	13	Switzerland
Tyrkiet	531	688	1 219	74	71	145	457	617	1 074	Turkey
Østrig	14	14	28	14	7	21	0	7	7	Austria
Europa i øvrigt	281	241	522	27	32	59	254	209	463	Rest of Europe
E-I. Uden for Europa	3 459	3 449	6 908	801	569	1 370	2 658	2 880	5 538	E-I. Outside Europe
E. Afrika	596	376	972	105	46	151	491	330	821	E. Africa
Kenya	12	13	25	3	5	8	9	8	17	Kenya
Marokko	153	95	248	11	8	19	142	87	229	Morocco
Tanzania	13	15	28	3	0	3	10	15	25	Tanzania
Afrika i øvrigt	418	253	671	88	33	121	330	220	550	Rest of Africa
F. Nordamerika	340	313	653	233	181	414	107	132	239	F. North America
Canada	58	51	109	33	18	51	25	33	58	Canada
USA	282	262	544	200	163	363	82	99	181	USA
G. Syd- og Mellemamerika	197	201	398	34	51	85	163	150	313	G. South and Central America
H. Asien	2 266	2 512	4 778	397	255	652	1 869	2 257	4 126	H. Asia
Indien	47	101	148	22	6	28	25	95	120	India
Irak	307	208	515	8	4	12	299	204	503	Iraq
Iran	448	304	752	128	38	166	320	266	586	Iran
Israel	62	25	87	26	11	37	36	14	50	Israel
Japan	50	53	103	35	34	69	15	19	34	Japan
Libanon	203	299	502	12	16	28	191	283	474	Lebanon
Pakistan	200	230	430	43	54	97	157	176	333	Pakistan
Philippinerne	38	161	199	5	9	14	33	152	185	Philippines
Sri Lanka	163	323	486	55	30	85	108	293	401	Sri Lanka
Sydkorea	78	84	162	6	4	10	72	80	152	South Korea
Thailand	42	210	252	3	12	15	39	198	237	Thailand
Vietnam	358	308	666	13	6	19	345	302	647	Vietnam
Asien i øvrigt	270	206	476	41	31	72	229	175	404	Rest of Asia
I. Oceanien	60	47	107	32	36	68	28	11	39	I. Oceania
J. Uoplyst²	829	536	1 365	27	8	35	802	528	1 330	J. Not stated

ANM. Inkl. vandringer til og fra Færøerne og Grønland.

¹ Dvs. vandringer korrigeret for modsatrettede vandringer inden for 1 år (se afsnit 2.7). ² Herunder statsløse.

TRANSLATION. - HEADING, Columns 1-3: immigration; 4-6: emigration; 7-9: net immigration; 1, 4 and 7: males; 2, 5 and 8: females; 3, 6 and 9: total.

J. Hele befolkningen

Tabel 72. Befolkningens fordeling efter køn, alder og ægteskabelig stilling pr. 1. januar 1991
The population at 1 January 1991, by sex, age and marital status

Alder	Mænd					Kvinder					Mænd og kvinder i alt
	Ugifte	Giftede, separate	Enkemænd	Fra-skilte	I alt	Ugifte	Giftede, separate	Enker	Fra-skilte	I alt	
	1	2	3	4	5	6	7	8	9	10	11
0	32565	-	-	-	32565	30863	-	-	-	30863	63428
1	31454	-	-	-	31454	29961	-	-	-	29961	61415
2	30455	-	-	-	30455	28692	-	-	-	28692	59147
3	29236	-	-	-	29236	27416	-	-	-	27416	56652
4	28749	-	-	-	28749	27281	-	-	-	27281	56030
0-4	152459	-	-	-	152459	144213	-	-	-	144213	296672
5	27896	-	-	-	27896	26816	-	-	-	26816	54712
6	27019	-	-	-	27019	25823	-	-	-	25823	52842
7	26423	-	-	-	26423	25434	-	-	-	25434	51857
8	27502	-	-	-	27502	26186	-	-	-	26186	53688
9	27440	-	-	-	27440	26593	-	-	-	26593	54033
5-9	136280	-	-	-	136280	130852	-	-	-	130852	267132
10	29636	-	-	-	29636	28496	-	-	-	28496	58132
11	30719	-	-	-	30719	29370	-	-	-	29370	60089
12	32148	-	-	-	32148	30679	-	-	-	30679	62827
13	32054	-	-	-	32054	30656	-	-	-	30656	62710
14	33983	-	-	-	33983	32085	-	-	-	32085	66068
10-14	158540	-	-	-	158540	151286	-	-	-	151286	309826
15	36963	-	-	-	36963	35794	17	-	-	35811	72774
16	36689	3	-	-	36692	35227	63	-	-	35290	71982
17	36937	13	-	-	36950	35165	195	-	1	35361	72311
18	38585	84	-	-	38669	36893	457	1	5	37356	76025
19	38637	219	-	-	38856	35536	816	1	19	36372	75228
15-19	187811	319	-	-	188130	178615	1548	2	25	180190	368320
20	36289	478	-	10	36777	33399	1511	-	53	34963	71740
21	36311	866	1	26	37204	32711	2334	1	88	35134	72338
22	37283	1467	1	84	38835	32694	3698	2	211	36605	75440
23	39334	2398	1	154	41887	34001	5504	20	389	39914	81801
24	41036	4020	-	247	45303	34078	8333	19	633	43063	88366
20-24	190253	9229	3	521	200006	166883	21380	42	1374	189679	389685
25	37790	5816	2	352	43960	29805	10821	28	920	41574	85534
26	34973	7747	8	577	43305	26048	13092	28	1195	40363	83668
27	31766	9841	5	754	42366	22908	15546	43	1515	40012	82378
28	27667	11396	10	953	40026	19175	16873	57	1773	37878	77904
29	25071	12933	17	1164	39185	16689	18377	78	2033	37177	76362
25-29	157267	47733	42	3800	208842	114625	74709	234	7436	197004	405846
30	21723	15822	21	1515	39081	14579	20101	83	2312	37075	76156
31	19465	16426	24	1752	37667	12570	20662	95	2588	35915	73582
32	18123	17830	36	2016	38005	11557	21475	126	2999	36157	74162
33	16803	18750	37	2386	37976	10230	22286	143	3401	36060	74036
34	15381	20181	54	2725	38341	9282	23533	175	3719	36709	75050
30-34	91495	89009	172	10394	191070	58218	108057	622	15019	181916	372986

Alder	Mænd					Kvinder					Mænd og kvinder i alt
	Ugifte	Gifte, separe-rede	Enke-mænd	Fra-skilte	I alt	Ugifte	Gifte, separe-rede	Enker	Fra-skilte	I alt	
	1	2	3	4	5	6	7	8	9	10	11
35	14008	21016	58	3041	38123	8311	23862	191	3875	36239	74362
36	12471	21579	64	3216	37330	7375	24300	221	4238	36134	73464
37	11489	23035	71	3697	38292	6707	25139	294	4569	36709	75001
38	10043	23552	101	3820	37516	5886	25366	341	4759	36352	73868
39	9024	23921	123	4074	37142	4864	25327	328	5063	35582	72724
35-39.....	57035	113103	417	17848	188403	33143	123994	1375	22504	181016	369419
40	8202	25200	136	4442	37980	4479	26949	376	5443	37247	75227
41	7348	25926	151	4651	38076	3736	27237	456	5606	37035	75111
42	6939	28051	190	5094	40274	3456	28850	608	6015	38929	79203
43	6511	30513	235	5651	42910	3183	30916	727	6693	41519	84429
44	6077	32241	279	6176	44773	2950	32008	766	6993	42717	87490
40-44.....	35077	141931	991	26014	204013	17804	145960	2933	30750	197447	401460
45	5231	31783	349	6254	43617	2662	31208	897	6717	41484	85101
46	4757	30416	362	5907	41442	2295	29998	993	6467	39753	81195
47	4051	28065	381	5392	37889	2053	27830	1108	5977	36968	74857
48	3534	26647	362	5268	35811	1786	26281	1176	5495	34738	70549
49	2995	23882	388	4614	31879	1514	23547	1280	4840	31181	63060
45-49.....	20568	140793	1842	27435	190638	10310	138864	5454	29496	184124	374762
50	2848	23278	388	4319	30833	1435	22926	1320	4676	30357	61190
51	2654	22535	457	4119	29765	1323	21806	1515	4367	29011	58776
52	2511	22302	472	3951	29236	1326	21823	1717	4185	29051	58287
53	2374	21356	544	3809	28083	1237	21437	1871	4023	28568	56651
54	2254	20910	607	3458	27229	1253	20469	2190	3682	27594	54823
50-54.....	12641	110381	2468	19656	145146	6574	108461	8613	20933	144581	289727
55	2208	20078	651	3246	26183	1245	19567	2411	3486	26709	52892
56	2134	19664	713	3175	25686	1233	19243	2619	3345	26440	52126
57	1973	18941	816	2926	24656	1220	18125	2868	3117	25330	49986
58	1982	18776	825	2720	24303	1256	18250	3238	2990	25734	50037
59	1945	18554	984	2584	24067	1235	17598	3575	2862	25270	49337
55-59.....	10242	96013	3989	14651	124895	6189	92783	14711	15800	129483	254378
60	1958	18526	1149	2446	24079	1281	17513	4095	2729	25618	49697
61	1917	17945	1086	2260	23208	1340	16565	4335	2706	24946	48154
62	1971	18360	1321	2199	23851	1360	16831	4769	2622	25582	49433
63	1881	17633	1440	2062	23016	1403	15924	5246	2551	25124	48140
64	1748	17799	1521	1990	23058	1453	15930	5797	2564	25744	48802
60-64.....	9475	90263	6517	10957	117212	6837	82763	24242	13172	127014	244226
65	1768	17356	1686	1883	22693	1465	15435	6393	2505	25798	48491
66	1778	17347	1820	1851	22796	1513	15187	6941	2405	26046	48842
67	1734	16595	2023	1748	22100	1612	14412	7578	2322	25924	48024
68	1667	15835	2011	1617	21130	1485	13197	7850	2225	24757	45887
69	1588	15894	2400	1617	21499	1623	13605	8840	2286	26354	47853
65-69.....	8535	83027	9940	8716	110218	7698	71836	37602	11743	128879	239097

TRANSLATION. - HEADING, Columns 1-5: males; 6-10: females; 11: males and females; 1 and 6: single; 2 and 7: married, incl. separated; 3 and 8: widowed; 4 and 9: divorced; 5, 10 and 11: total. - FRONT COLUMN: age.

Tabel 72. Befolkningens fordeling efter køn, alder og ægteskabelig stilling pr. 1. januar 1991
(fortsat) The population at 1 January 1991, by sex, age and marital status (continued)

Alder	Mænd					Kvinder					Mænd og kvinder i alt
	Ugifte	Giftede, separate	Enkemænd	Fra-skilte	I alt	Ugifte	Giftede, separate	Enker	Fra-skilte	I alt	
	1	2	3	4	5	6	7	8	9	10	11
70	1635	15952	2539	1449	21575	1660	13014	9685	2292	26651	48226
71	1329	13343	2359	1201	18232	1430	10238	8855	1844	22367	40599
72	1275	13109	2460	1132	17976	1555	9960	9377	1839	22731	40707
73	1186	11934	2483	990	16593	1506	8928	9604	1711	21749	38342
74	1198	11136	2526	967	15827	1460	8159	9905	1634	21158	36985
70-74	6623	65474	12367	5739	90203	7611	50299	47426	9320	114656	204859
75	1094	10295	2677	821	14887	1454	7364	10019	1478	20315	35202
76	1130	9856	2724	839	14549	1570	6931	10810	1522	20833	35382
77	1057	9097	2806	701	13661	1571	5985	11067	1407	20030	33691
78	970	8350	2745	639	12704	1636	5098	11260	1338	19332	32036
79	892	7247	2731	544	11414	1597	4454	10684	1179	17914	29328
75-79	5143	44845	13683	3544	67215	7828	29832	53840	6924	98424	165639
80	727	6405	2715	482	10329	1603	3822	10580	1057	17062	27391
81	715	5582	2608	391	9296	1551	3242	10513	967	16273	25569
82	569	4559	2409	331	7868	1527	2700	9654	869	14750	22618
83	481	3637	2261	264	6643	1358	2055	8890	720	13023	19666
84	424	2988	1971	207	5590	1304	1550	8315	656	11825	17415
80-84	2916	23171	11964	1675	39726	7343	13369	47952	4269	72933	112659
85	363	2452	1905	159	4879	1252	1243	7294	523	10312	15191
86	302	1916	1701	119	4038	1079	907	6635	403	9024	13062
87	247	1521	1514	101	3383	965	696	5771	363	7795	11178
88	191	1159	1345	84	2779	847	452	5070	310	6679	9458
89	132	830	1155	46	2163	753	331	4172	271	5527	7690
85-89	1235	7878	7620	509	17242	4896	3629	28942	1870	39337	56579
90	126	647	901	31	1705	583	229	3237	211	4260	5965
91	92	419	694	29	1234	470	156	2733	149	3508	4742
92	62	290	602	23	977	366	107	2075	122	2670	3647
93	42	185	473	7	707	290	55	1557	93	1995	2702
94	29	154	347	11	541	230	44	1211	55	1540	2081
90-94	351	1695	3017	101	5164	1939	591	10813	630	13973	19137
95	13	80	258	9	360	170	30	845	40	1085	1445
96	13	46	165	7	231	116	13	584	28	741	972
97	11	31	128	-	170	79	8	382	18	487	657
98	6	13	73	2	94	44	5	244	16	309	403
99 og dero. .	1	10	45	2	58	24	-	156	3	183	241
95 og dero.	52	183	731	23	989	462	59	2436	114	3071	4060
I alt	1243998	1065047	75763	151583	2536391	1063326	1068134	287239	191379	2610078	5146469

Tabel 73. Folketallet pr. 1. juli 1990 efter køn, alder og ægteskabelig stilling
Population at 1 July 1990, by sex, age and marital status

Alder	Mænd					Kvinder					Mænd og kvinder i alt
	Ugifte	Giftede, separate	Enkemænd	Fra-skilte	I alt	Ugifte	Giftede, separate	Enker	Fra-skilte	I alt	
	1	2	3	4	5	6	7	8	9	10	11
0	31 696	.	.	.	31 696	30 259	.	.	.	30 259	61 955
1	30 976	.	.	.	30 976	29 318	.	.	.	29 318	60 294
2	29 609	.	.	.	29 609	27 806	.	.	.	27 806	57 415
3	29 069	.	.	.	29 069	27 378	.	.	.	27 378	56 447
4	28 242	.	.	.	28 242	27 022	.	.	.	27 022	55 264
0-4	149 592	.	.	.	149 592	141 783	.	.	.	141 783	291 375
5	27 306	.	.	.	27 306	26 151	.	.	.	26 151	53 457
6	26 662	.	.	.	26 662	25 656	.	.	.	25 656	52 318
7	26 794	.	.	.	26 794	25 377	.	.	.	25 377	52 171
8	27 441	.	.	.	27 441	26 745	.	.	.	26 745	54 186
9	28 191	.	.	.	28 191	26 991	.	.	.	26 991	55 182
5-9	136 394	.	.	.	136 394	130 920	.	.	.	130 920	267 314
10	30 109	.	.	.	30 109	28 934	.	.	.	28 934	59 043
11	31 409	.	.	.	31 409	30 000	.	.	.	30 000	61 409
12	32 235	.	.	.	32 235	30 726	.	.	.	30 726	62 961
13	32 575	.	.	.	32 575	30 934	.	.	.	30 934	63 509
14	35 644	.	.	.	35 644	34 271	.	.	.	34 271	69 915
10-14	161 972	.	.	.	161 972	154 865	.	.	.	154 865	316 837
15	36 883	1	-	-	36 884	35 687	15	-	-	35 702	72 586
16	36 573	3	-	-	36 576	34 850	55	-	-	34 905	71 481
17	37 510	16	-	-	37 526	36 055	167	-	-	36 222	73 748
18	39 364	56	1	-	39 421	37 325	411	-	6	37 742	77 163
19	37 603	221	-	2	37 826	34 771	826	1	22	35 620	73 446
15-19	187 933	297	1	2	188 233	178 688	1 474	1	28	180 191	368 424
20	36 038	466	-	9	36 513	33 267	1 468	2	46	34 783	71 296
21	36 729	841	-	31	37 601	32 803	2 397	1	107	35 308	72 909
22	38 502	1 475	-	97	40 074	34 224	3 760	4	225	38 213	78 287
23	41 669	2 518	2	159	44 348	35 583	5 945	21	421	41 970	86 318
24	40 317	4 110	1	236	44 664	33 258	8 297	23	668	42 246	86 910
20-24	193 255	9 410	3	532	203 200	169 135	21 867	51	1 467	192 520	395 720
25	37 162	5 802	6	385	43 355	29 135	10 817	27	923	40 902	84 257
26	34 563	7 775	5	546	42 889	25 665	13 286	25	1 240	40 216	83 105
27	30 595	9 573	8	774	40 950	21 782	15 144	48	1 558	38 532	79 482
28	27 597	11 177	12	976	39 762	19 158	17 004	63	1 766	37 991	77 753
29	24 497	13 199	14	1 264	38 974	16 383	18 376	74	2 110	36 943	75 917
25-29	154 414	47 526	45	3 945	205 930	112 123	74 627	237	7 597	194 584	400 514
30	21 366	15 414	16	1 498	38 294	13 977	19 920	85	2 310	36 292	74 586
31	19 290	16 413	28	1 800	37 531	12 405	20 534	108	2 706	35 753	73 284
32	18 254	17 979	32	2 094	38 359	11 370	21 717	111	3 077	36 275	74 634
33	16 596	19 044	38	2 410	38 088	10 080	22 747	147	3 476	36 450	74 538
34	15 048	20 164	55	2 817	38 084	8 979	23 347	179	3 735	36 240	74 324
30-34	90 554	89 014	169	10 619	190 356	56 811	108 265	630	15 304	181 010	371 366

TRANSLATION. - HEADING, Columns 1-5: males; 6-10: females; 11: males and females; 1 and 6: single; 2 and 7: married, incl. separated; 3 and 8: widowed; 4 and 9: divorced; 5, 10 and 11: total. - FRONT COLUMN: age.

Tabel 73. Folketallet pr. 1. juli 1990 efter køn, alder og ægteskabelig stilling
(fortsat) Population at 1 July 1990, by sex, age and marital status (continued)

Alder	Mænd					Kvinder					Mænd og kvinder i alt
	Ugifte	Giftede, separate	Enkemænd	Fra-skilte	I alt	Ugifte	Giftede, separate	Enker	Fra-skilte	I alt	
	1	2	3	4	5	6	7	8	9	10	11
35	13 677	20 917	57	3 069	37 720	7 959	23 973	189	4 006	36 127	73 847
36	12 268	21 927	68	3 334	37 597	7 219	24 408	240	4 321	36 188	73 785
37	11 152	23 439	80	3 712	38 383	6 489	25 611	298	4 591	36 989	75 372
38	9 683	23 359	106	3 799	36 947	5 448	25 044	337	4 719	35 548	72 495
39	8 712	24 272	117	4 296	37 397	4 791	25 989	306	5 302	36 388	73 785
35-39.....	55 492	113 914	428	18 210	188 044	31 906	125 025	1 370	22 939	181 240	369 284
40	8 005	25 684	123	4 553	38 365	4 136	27 218	397	5 410	37 161	75 526
41	7 210	26 759	166	4 843	38 978	3 641	28 061	501	5 717	37 920	76 898
42	6 789	29 190	197	5 147	41 323	3 293	29 554	599	6 198	39 644	80 967
43	6 459	31 305	243	5 820	43 827	3 082	31 951	741	6 814	42 588	86 415
44	839	32 708	282	6 260	45 089	2 890	32 111	799	6 912	42 712	87 801
40-44.....	34 302	145 646	1 011	26 623	207 582	17 042	148 895	3 037	31 051	200 025	407 607
45	5 053	31 267	327	6 181	42 828	2 507	30 920	909	6 477	40 813	83 641
46	4 453	29 614	356	5 620	40 043	2 228	29 236	1 027	6 199	38 690	78 733
47	3 819	27 450	359	5 280	36 908	1 870	27 210	1 075	5 830	35 985	72 893
48	3 290	25 356	356	4 898	33 900	1 675	24 901	1 199	5 091	32 866	66 766
49	2 937	23 115	364	4 502	30 918	1 482	23 117	1 215	4 760	30 574	61 492
45-49.....	19 552	136 802	1 762	26 481	184 597	9 762	135 384	5 425	28 357	178 928	363 525
15-49.....	735502	542609	3419	86412	1367942	575467	615537	10751	106743	1308498	2676440
50	2 783	23 338	399	4 215	30 735	1 367	22 595	1 357	4 440	29 759	60 494
51	2 618	22 305	445	3 911	29 279	1 354	21 975	1 494	4 259	29 082	58 361
52	2 462	21 983	482	3 937	28 864	1 267	21 859	1 702	4 141	28 969	57 833
53	2 284	21 210	534	3 683	27 711	1 278	21 018	1 972	3 791	28 059	55 770
54	2 279	20 644	605	3 275	26 803	1 243	20 153	2 179	3 597	27 172	53 975
50-54.....	12 426	109 480	2 465	19 021	143 392	6 509	107 600	8 704	20 228	143 041	286 433
55	2 185	20 025	679	3 332	26 221	1 194	19 753	2 438	3 447	26 832	53 053
56	2 115	19 677	744	3 072	25 608	1 271	19 022	2 555	3 189	26 037	51 645
57	2 008	18 715	766	2 758	24 247	1 250	18 209	2 965	3 049	25 473	49 720
58	2 000	18 968	839	2 713	24 520	1 275	18 187	3 202	2 999	25 663	50 183
59	1 959	18 717	1 063	2 559	24 298	1 274	17 889	3 686	2 820	25 669	49 967
55-59.....	10 267	96 102	4 091	14 434	124 894	6 264	93 060	14 846	15 504	129 674	254 568
60	1 926	18 178	1 098	2 371	23 573	1 291	17 218	4 069	2 675	25 253	48 826
61	2 043	18 628	1 158	2 224	24 053	1 373	16 928	4 361	2 660	25 322	49 375
62	1 900	17 976	1 369	2 169	23 414	1 362	16 640	4 817	2 562	25 381	48 795
63	1 914	18 064	1 396	2 060	23 434	1 504	16 419	5 323	2 650	25 896	49 330
64	1 783	17 857	1 538	1 965	23 143	1 433	16 064	5 859	2 526	25 882	49 025
60-64.....	9 566	90 703	6 559	10 789	117 617	6 963	83 269	24 429	13 073	127 734	245 351
65	1 776	17 781	1 690	1 853	23 100	1 523	15 799	6 521	2 437	26 280	49 380
66	1 760	17 068	1 834	1 806	22 468	1 569	15 116	7 010	2 449	26 144	48 612
67	1 759	16 554	1 942	1 720	21 975	1 517	14 065	7 420	2 234	25 236	47 211
68	1 693	16 421	2 135	1 672	21 921	1 619	14 002	8 228	2 302	26 151	48 072
69	1 580	15 980	2 451	1 576	21 587	1 650	13 452	8 759	2 225	26 086	47 673
65-69.....	8 568	83 804	10 052	8 627	111 051	7 878	72 434	37 938	11 647	129 897	240 948

Alder	Mænd					Kvinder					Mænd og kvinder i alt
	Ugifte	Giftede, separate	Enkemænd	Fra-skilte	I alt	Ugifte	Giftede, separate	Enker	Fra-skilte	I alt	
	1	2	3	4	5	6	7	8	9	10	11
70	1 581	15 986	2 478	1 409	21 454	1 579	12 706	9 640	2 321	26 246	47 700
71	1 280	13 299	2 283	1 200	18 062	1 509	10 171	8 596	1 779	22 055	40 117
72	1 324	12 813	2 458	1 088	17 683	1 557	9 956	9 369	1 799	22 681	40 364
73	1 170	11 820	2 414	1 000	16 404	1 474	8 837	9 650	1 645	21 606	38 010
74	1 238	11 192	2 616	931	15 977	1 518	8 280	9 780	1 632	21 210	37 187
70-74.....	6 593	65 110	12 249	5 628	89 580	7 637	49 950	47 035	9 176	113 798	203 378
75	1 153	10 576	2 666	854	15 249	1 545	7 509	10 446	1 533	21 033	36 282
76	1 151	10 039	2 740	804	14 734	1 579	6 869	10 842	1 492	20 782	35 516
77	1 066	9 174	2 860	698	13 798	1 674	5 965	11 237	1 413	20 289	34 087
78	1 005	8 315	2 734	645	12 699	1 646	5 166	11 012	1 291	19 115	31 814
79	820	7 201	2 718	539	11 278	1 693	4 412	10 622	1 162	17 889	29 167
75-79.....	5 195	45 305	13 718	3 540	67 758	8 137	29 921	54 159	6 891	99 108	166 866
80	769	6 537	2 719	456	10 481	1 606	3 813	10 747	1 080	17 246	27 727
81	656	5 287	2 546	382	8 871	1 587	3 281	10 352	910	16 130	25 001
82	604	4 529	2 388	323	7 844	1 492	2 572	9 499	808	14 371	22 215
83	469	3 606	2 231	259	6 565	1 428	1 983	8 933	770	13 114	19 679
84	426	3 033	1 980	202	5 641	1 323	1 555	8 077	591	11 546	17 187
80-84.....	2 924	22 992	11 864	1 622	39 402	7 436	13 204	47 608	4 159	72 407	111 809
85	353	2 315	1 905	148	4 721	1 260	1 202	7 275	504	10 241	14 962
86	309	1 892	1 705	127	4 033	1 051	902	6 483	389	8 825	12 858
87	248	1 497	1 521	108	3 374	956	645	5 853	399	7 853	11 227
88	179	1 143	1 374	66	2 762	885	447	4 951	287	6 570	9 332
89	145	846	1 115	46	2 152	752	355	3 992	261	5 360	7 512
85-89.....	1 234	7 693	7 620	495	17 042	4 904	3 551	28 554	1 840	38 849	55 891
90	121	598	867	29	1 615	552	226	3 275	209	4 262	5 877
91	91	410	723	34	1 258	485	157	2 637	139	3 418	4 676
92	55	298	590	14	957	352	85	1 947	124	2 508	3 465
93	50	196	487	8	741	298	55	1 602	92	2 047	2 788
94	23	137	324	12	496	229	50	1 162	49	1 490	1 986
90-94.....	340	1 639	2 991	97	5 067	1 916	573	10 623	613	13 725	18 792
95	17	87	257	6	367	158	24	791	38	1 011	1 378
96	13	39	166	7	225	123	12	577	23	735	960
97	10	27	117	4	158	70	6	359	17	452	610
98	2	13	83	1	99	36	6	259	13	314	413
99 og dero. .	12	13	108	5	138	52	4	375	11	442	580
95 og dero.	54	179	731	23	987	439	52	2 361	102	2 954	3 941
I alt	1240627	1065616	75759	150688	2532690	1061118	1069151	287008	189976	2607253	5139943

Tabel 74. **Personer fordelt efter alder og fødeland pr. 1. januar 1991**

Persons by age and place of birth at 1st January 1991

Fødeland	0-14 år 1	15-19 år 2	20-24 år 3	25-29 år 4	30-34 år 5	35-39 år 6	40-49 år 7	50-59 år 8	60 år og dero. 9	I alt 10
I alt	873630	368320	389685	405846	372986	369419	776222	544105	1046256	5146469
Danmark	843329	351856	366432	377826	347348	348926	741398	524287	1015837	4917239
De nordiske lande	3134	1490	2681	3685	4308	3557	7087	4000	8115	38057
Finland	93	89	234	214	244	285	810	961	592	3522
Island	483	103	308	550	525	350	455	180	346	3300
Norge	1023	404	947	1313	1331	1220	2532	1674	3502	13946
Sverige	1535	894	1192	1608	2208	1702	3290	1185	3675	17289
EF-lande	3228	1860	3719	4739	4179	4183	8962	6254	9647	46771
Belgien	173	60	71	69	64	55	106	77	130	805
Frankrig	282	128	314	371	280	291	421	272	346	2705
Grækenland	58	24	79	124	112	98	163	117	42	817
Holland	263	89	198	316	316	296	465	330	368	2641
Irland	67	32	113	165	151	207	168	52	34	989
Italien	154	86	273	376	332	243	496	321	158	2439
Luxembourg	43	7	2	4	8	4	2	-	1	71
Portugal	25	24	45	83	53	74	98	51	33	486
Spanien	210	134	168	196	159	137	364	200	118	1686
Tyskland	1040	749	1495	1781	1547	1612	4605	3965	7224	24018
UK	913	527	961	1254	1157	1166	2074	869	1193	10114
Øvrige Europa	4602	3690	6188	6141	5034	4689	8158	4607	5209	48318
Jugoslavien	627	471	1094	1039	864	983	1808	1019	458	8363
Polen	912	427	484	767	1060	1219	1736	762	1590	8957
Schweiz	136	116	171	167	115	112	236	168	311	1532
Tyrkiet	2351	2430	4082	3672	2456	1710	2718	1527	595	21541
Østrig	48	56	101	77	71	61	349	217	429	1409
Europa i øvrigt	528	190	256	419	468	604	1311	914	1826	6516
Afrika	1284	907	1374	1932	1746	1310	1805	675	295	11328
Algeriet	20	11	32	106	105	99	139	49	19	580
Marokko	314	261	468	555	485	308	582	289	62	3324
Ægypten	52	16	33	99	134	154	318	93	63	962
Afrika i øvrigt	898	619	841	1172	1022	749	766	244	151	6462
Nordamerika	835	778	1441	1222	1332	761	929	591	1618	9507
Canada	193	171	332	385	589	192	109	186	251	2408
USA	642	606	1109	837	743	569	819	405	1361	7091
Nordamerika i øvrigt	-	1	-	-	-	-	1	-	6	8
Syd- og Mellemamerika	1320	496	489	576	641	623	817	404	471	5837
Chile	118	159	133	120	107	123	271	93	61	1185
Syd- og Mellemamerika i øvrigt	1202	337	356	456	534	500	546	311	410	4652
Asien	15490	5795	6915	9222	7949	5117	6306	2567	2092	61453
Indien	915	273	178	200	203	246	469	242	157	2883
Irak	608	122	187	502	598	328	230	68	36	2679
Iran	1401	490	798	2148	2140	799	595	230	255	8856
Israel	185	78	110	184	135	123	219	93	35	1162
Japan	93	130	72	85	95	84	290	131	56	1036
Libanon	2747	747	1413	1629	854	451	436	163	131	8571
Pakistan	695	371	1186	914	909	987	1705	692	226	7685
Philippinerne	223	132	253	373	363	273	373	124	70	2184
Sri Lanka	1783	329	590	1056	730	490	423	77	59	5537
Sydkorea	4552	1767	664	108	54	36	33	19	3	7236
Thailand	375	246	236	316	326	248	264	82	72	2165
Vietnam	875	717	790	898	816	510	415	240	376	5637
Asien i øvrigt	1038	393	438	809	726	542	854	406	616	5822
Oceanien	209	291	216	235	205	81	116	37	72	1462
Udlandet uden nærmere angivelse ..	199	1157	230	268	244	172	644	683	2900	6497

TRANSLATION.- FRONT COLUMN: nationality (see preceding table).

K. Familier og husstande

Tabel 75. **Familier pr. 1. januar 1985–1991. Gammel definition**

Families at 1 January 1985–1991. Old definition

	Familier uden børn			Familier med børn				Familier i alt	Antal personer i alt
	Enlige	Ægtepar	I alt	Enlige	Ægtepar	Papirløse m. fællesbørn ¹	I alt		
	1	2	3	4	5	6	7		
1985	1 343 822	472 350	1 816 172	163 596	588 313	50 091	802 000	2 618 172	5 111 108
1986	1 374 062	475 616	1 849 678	163 228	577 121	55 995	796 344	2 646 022	5 116 273
1987	1 403 302	480 407	1 883 709	164 366	566 848	59 867	791 081	2 674 790	5 124 794
1988	1 425 834	485 398	1 911 232	164 761	556 406	64 275	785 442	2 696 674	5 129 254
1989	1 450 159	491 443	1 941 602	167 000	544 177	67 074	778 251	2 719 853	5 129 778
1990	1 472 750	496 611	1 969 361	168 256	532 767	71 319	772 342	2 741 703	5 135 409
1991	1 493 208	501 456	1 994 664	169 113	523 280	75 796	768 189	2 762 853	5 146 469

ANM. Tabellen anvender den gamle familiedefinition. Ikke-gifte par uden fællesbørn regnes som 2 enlige. Hjemmeboende børn regnes som børn i forældrenes familier til de fylder 26 år.

¹ Antallet er i de første år undervurderet på grund af manglende henvisning mellem barn og forældre i CPR-registret.

TRANSLATION. – HEADING, Columns 1–3: families without children; 4–7: families with children; 1 and 4: single persons; 2 and 5: married couples; 6: couples living in consensual unions, with joint children; 3 and 7: total; 8: total number of families; 9: total number of persons.

Tabel 76. **Familier pr. 1. januar 1991 fordelt efter antal personer i familien. Ny definition**

Families at 1 January 1991, by family size: New definition

Antal personer i familien	Ny familiedefinition								Familier bestående af en ikke-hjemmeboende u. 18 år	Familier i alt	Antal personer i alt
	Familier uden børn				Familier med børn						
	Enlige	Ægtepar	Andre par	I alt	Enlige	Ægtepar	Andre par	I alt			
1	2	3	4	5	6	7	8	9	10	11	
I alt	1395964	580733	153387	2130084	118001	438654	98619	655274	14991	2800349	5146469
1	1395964	.	.	1395964	14991	1410955	1410955
2	580733	153387	734120	79699	.	.	79699	.	813819	1627638
3	31691	185411	57204	274306	.	274306	822918
4	5508	195756	34153	235417	.	235417	941668
5	882	47649	6209	54740	.	54740	273700
6 og derover	221	9838	1053	11112	.	11112	69590

TRANSLATION. – HEADING, Columns 1–4: families without children; 5–8: families with children; 1 and 5: single persons; 2 and 6: married couples; 3 and 7: other couples; 4 and 8: total; 9: persons under 18 years, not living at home; 10: total number of families; 11: total number of persons. – FRONT COLUMN: total; number of persons in the family (1 . . . 6 and over).

Tabel 77. Familier pr. 1. januar 1991 i de enkelte amter fordelt efter antal børn. Ny definition
 Families of counties by number of children at 1 January 1991. New definition

	Enlige og parfamilier	Enlige			Parfamilier		
		I alt	Mænd	Kvinder	I alt	Ægtepar	Andre par
		1	2	3	4	5	6
Hele landet	2 785 358	1 513 965	706 855	807 110	1 271 393	1 019 387	252 006
Familier uden børn	2 130 084	1 395 964	690 726	705 238	734 120	580 733	153 387
Familier med 1 barn	322 314	79 699	13 101	66 598	242 615	185 411	57 204
med 2 børn	261 600	31 691	2 690	29 001	229 909	195 756	34 153
med 3 eller flere børn	71 360	6 611	338	6 273	64 749	57 487	7 262
Gnsntl. antal børn pr. børnefamilie .	1,64	1,39	1,21	1,42	1,69	1,74	1,51
Københavns Kommune	312 828	224 129	98 602	125 527	88 699	60 061	28 638
Familier uden børn	271 455	210 002	97 164	112 838	61 453	40 336	21 117
Familier med 1 barn	25 388	10 460	1 210	9 250	14 928	9 815	5 113
med 2 børn	12 484	3 040	194	2 846	9 444	7 374	2 070
med 3 eller flere børn	3 501	627	34	593	2 874	2 536	338
Gnsntl. antal børn pr. børnefamilie .	1,51	1,32	1,19	1,33	1,61	1,70	1,37
Frederiksberg Kommune	57 743	40 105	15 656	24 449	17 638	12 368	5 270
Familier uden børn	50 581	37 840	15 400	22 440	12 741	8 739	4 002
Familier med 1 barn	4 636	1 731	227	1 504	2 905	2 013	892
med 2 børn	2 049	463	26	437	1 586	1 254	332
med 3 eller flere børn	477	71	3	68	406	362	44
Gnsntl. antal børn pr. børnefamilie .	1,44	1,27	1,13	1,29	1,52	1,58	1,33
Københavns Amt	328 843	179 334	79 401	99 933	149 509	123 426	26 083
Familier uden børn	251 178	161 957	77 147	84 810	89 221	73 661	15 560
Familier med 1 barn	41 478	11 936	1 888	10 048	29 542	23 151	6 391
med 2 børn	29 797	4 612	336	4 276	25 185	21 685	3 500
med 3 eller flere børn	6 390	829	30	799	5 561	4 929	632
Gnsntl. antal børn pr. børnefamilie .	1,57	1,37	1,18	1,40	1,63	1,66	1,46
Frederiksberg Amt	178 875	92 049	43 870	48 179	86 826	72 511	14 315
Familier uden børn	130 960	83 146	42 593	40 553	47 814	39 819	7 995
Familier med 1 barn	24 938	6 138	1 061	5 077	18 800	15 051	3 749
med 2 børn	18 905	2 356	195	2 161	16 549	14 366	2 183
med 3 eller flere børn	4 072	409	21	388	3 663	3 275	388
Gnsntl. antal børn pr. børnefamilie .	1,58	1,36	1,19	1,39	1,63	1,66	1,48
Roskilde Amt	112 858	56 148	27 154	28 994	56 710	46 808	9 902
Familier uden børn	81 841	50 761	26 393	24 368	31 080	25 186	5 894
Familier med 1 barn	16 414	3 757	647	3 110	12 657	10 178	2 479
med 2 børn	12 306	1 395	104	1 291	10 911	9 620	1 291
med 3 eller flere børn	2 297	235	10	225	2 062	1 824	238
Gnsntl. antal børn pr. børnefamilie .	1,56	1,36	1,17	1,39	1,60	1,63	1,45
Vestsjællands Amt	149 046	76 111	36 728	39 383	72 935	58 583	14 352
Familier uden børn	111 763	69 845	35 727	34 118	41 918	33 749	8 169
Familier med 1 barn	18 288	4 093	807	3 286	14 195	10 652	3 543
med 2 børn	15 164	1 788	172	1 616	13 376	11 231	2 145
med 3 eller flere børn	3 831	385	22	363	3 446	2 951	495
Gnsntl. antal børn pr. børnefamilie .	1,64	1,42	1,22	1,46	1,68	1,72	1,52
Storstrøms Amt	136 720	69 977	33 308	36 669	66 743	54 311	12 432
Familier uden børn	104 458	64 744	32 434	32 310	39 714	32 570	7 144
Familier med 1 barn	15 815	3 456	698	2 758	12 359	9 367	2 992
med 2 børn	13 318	1 459	156	1 303	11 859	9 998	1 861
med 3 eller flere børn	3 129	318	20	298	2 811	2 376	435
Gnsntl. antal børn pr. børnefamilie .	1,63	1,42	1,23	1,45	1,67	1,70	1,53
Bornholms Amt	23 690	11 965	5 766	6 199	11 725	9 813	1 912
Familier uden børn	17 726	11 038	5 603	5 435	6 688	5 711	977
Familier med 1 barn	2 716	604	129	475	2 112	1 606	506
med 2 børn	2 471	267	32	235	2 204	1 862	342
med 3 eller flere børn	777	56	2	54	721	634	87
Gnsntl. antal børn pr. børnefamilie .	1,70	1,42	1,22	1,47	1,75	1,79	1,57

TRANSLATION. - HEADING, Column 1: single persons and couples total; 2-4: single persons; 2: total; 3: males; 4: females; 5-7: couples; 5: total; 6: married couples; 7: other couples. - FRONT COLUMN: families by number of children at the same address (0; 1; 2; 3 or more children); average number of children per family with children: Hele landet: all Denmark; Kommune: municipality; Amt: county.

Tabel 77. **Familier pr. 1. januar 1991 i de enkelte amter fordelt efter antal børn. Ny definition**

(fortsat) Families of counties by number of children at 1 January 1991 (continued). New definition

	Enlige og parfamilier	Enlige			Parfamilier		
		I alt	Mænd	Kvinder	I alt	Ægtepar	Andre par
		1	2	3	4	5	6
Fyns Amt	246 362	129 139	60 399	68 740	117 223	94 038	23 185
Familier uden børn	187 575	118 973	58 978	59 995	68 602	54 774	13 828
Familier med 1 barn	28 534	6 721	1 137	5 584	21 813	16 536	5 277
med 2 børn	24 262	2 815	256	2 559	21 447	18 063	3 384
med 3 eller flere børn	5 991	630	28	602	5 361	4 665	696
Gnsntl. antal børn pr. børnefamilie .	1,64	1,42	1,23	1,45	1,68	1,72	1,52
Sønderjyllands Amt	127 319	62 129	29 992	32 137	65 190	53 539	11 651
Familier uden børn	94 195	57 830	29 310	28 520	36 365	29 690	6 675
Familier med 1 barn	14 276	2 697	524	2 173	11 579	8 883	2 696
med 2 børn	14 239	1 294	142	1 152	12 945	11 089	1 856
med 3 eller flere børn	4 609	308	16	292	4 301	3 877	424
Gnsntl. antal børn pr. børnefamilie .	1,74	1,46	1,26	1,49	1,78	1,82	1,56
Ribe Amt	110 964	55 137	27 464	27 673	55 827	45 284	10 543
Familier uden børn	81 049	50 845	26 872	23 973	30 204	23 986	6 218
Familier med 1 barn	13 198	2 745	464	2 281	10 453	8 027	2 426
med 2 børn	12 436	1 242	112	1 130	11 194	9 658	1 536
med 3 eller flere børn	4 281	305	16	289	3 976	3 613	363
Gnsntl. antal børn pr. børnefamilie .	1,73	1,45	1,25	1,48	1,78	1,83	1,54
Vejle Amt	172 345	87 461	41 577	45 884	84 884	68 460	16 424
Familier uden børn	128 558	80 577	40 552	40 025	47 981	38 163	9 818
Familier med 1 barn	20 453	4 447	810	3 637	16 006	12 256	3 750
med 2 børn	18 233	2 002	184	1 818	16 231	13 934	2 297
med 3 eller flere børn	5 101	435	31	404	4 666	4 107	559
Gnsntl. antal børn pr. børnefamilie .	1,67	1,43	1,24	1,46	1,72	1,76	1,53
Ringkøbing Amt	133 941	65 958	32 869	33 089	67 983	56 649	11 334
Familier uden børn	97 186	61 589	32 232	29 357	35 597	28 891	6 706
Familier med 1 barn	15 771	2 818	492	2 326	12 953	10 302	2 651
med 2 børn	15 028	1 247	130	1 117	13 781	12 209	1 572
med 3 eller flere børn	5 956	304	15	289	5 652	5 247	405
Gnsntl. antal børn pr. børnefamilie .	1,77	1,44	1,25	1,47	1,81	1,86	1,53
Århus Amt	324 541	178 845	83 906	94 939	145 696	114 378	31 318
Familier uden børn	246 049	164 358	82 022	82 336	81 691	62 643	19 048
Familier med 1 barn	38 167	9 645	1 529	8 116	28 522	21 632	6 890
med 2 børn	31 765	3 956	315	3 641	27 809	23 356	4 453
med 3 eller flere børn	8 560	886	40	846	7 674	6 747	927
Gnsntl. antal børn pr. børnefamilie .	1,64	1,41	1,21	1,44	1,70	1,74	1,53
Viborg Amt	116 628	57 423	28 300	29 123	59 205	48 683	10 522
Familier uden børn	86 169	53 675	27 666	26 009	32 494	26 480	6 014
Familier med 1 barn	13 104	2 440	511	1 929	10 664	8 276	2 388
med 2 børn	12 756	1 062	106	956	11 694	9 990	1 704
med 3 eller flere børn	4 599	246	17	229	4 353	3 937	416
Gnsntl. antal børn pr. børnefamilie .	1,75	1,43	1,23	1,47	1,79	1,84	1,58
Nordjyllands Amt	252 655	128 055	61 863	66 192	124 600	100 475	24 125
Familier uden børn	189 341	118 784	60 633	58 151	70 557	56 335	14 222
Familier med 1 barn	29 138	6 011	967	5 044	23 127	17 666	5 461
med 2 børn	26 387	2 693	230	2 463	23 694	20 067	3 627
med 3 eller flere børn	7 789	567	33	534	7 222	6 407	815
Gnsntl. antal børn pr. børnefamilie .	1,69	1,43	1,25	1,45	1,73	1,77	1,54

Tabel 78. Husstande pr. 1. januar 1985-1991. Gammel definition
Households at 1 January 1985-1991. Old definition

	Husstande med én familie					Husstande med flere familier			Husstande i alt	Antal personer i alt
	1 enlig kvinde med/uden børn	1 enlig mand med/uden børn	1 ægtepar med/uden børn	1 papirløst par med fællesbørn ¹	I alt	2 enlige af forsk. køn med/uden børn	Husstande i øvrigt	I alt		
	1	2	3	4	5	6	7	8	9	10
1985.....	501 117	295 121	980 786	45 808	1 822 832	188 258	148 447	336 705	2 159 537	5 111 108
1986.....	511 373	306 202	972 496	51 248	1 841 319	191 144	150 187	341 331	2 182 650	5 116 273
1987.....	520 064	316 059	966 871	54 866	1 857 860	195 733	151 735	347 468	2 205 328	5 124 794
1988.....	528 303	323 058	961 633	59 128	1 872 122	199 125	153 169	352 294	2 224 416	5 129 254
1989.....	540 715	332 491	955 176	61 699	1 890 081	200 792	154 883	355 675	2 245 756	5 129 778
1990.....	550 615	340 385	948 502	65 616	1 905 118	202 744	157 138	359 882	2 265 000	5 135 409
1991.....	561 814	350 820	943 257	69 945	1 925 836	204 421	157 335	361 756	2 287 592	5 146 469

ANM. Tabellen anvender den gamle familiedefinition. Ikke-gifte par uden fællesbørn regnes som 2 enlige. Hjemmeboende børn regnes som børn i forældrenes familier til de fylder 26 år.

¹ Antallet er i de første år undervurderet på grund af manglende henvisning mellem barn og forældre i CPR-registret.

TRANSLATION. - HEADING, Columns 1-5: households comprising only one family; 6-8: households comprising more than one family; 1: a single woman with/without children; 2: a single man with/without children; 3: a married couple with/without children; 4: a couple living in consensual union, with joint children; 5: total; 6: two single persons of opposite sex with/without children; 7: other households; 8: total; 9: total number of households; 10: total number of persons.

Tabel 79. Husstande pr. 1. januar 1991 fordelt efter antal personer i husstanden. Ny definition
Households at 1 January 1991, by household size. New definition

Antal personer i husstanden	Husstande med én familie					Andre husstande			Husstande i alt	Antal personer i alt
	1 enlig kvinde med/uden børn	1 enlig mand med/uden børn	1 ægtepar med/uden børn	1 par i øvrigt med/uden børn	I alt	1 familie med voksne hjemmeboende børn	Husstande bestående af flere familier i øvrigt	I alt		
	1	2	3	4	5	6	7	8	9	10
I alt.....	540 486	343 710	805 663	243 214	1 935 417¹	191 012	162 335	353 347	2 288 764	5 146 469
1.....	457 613	331 740	.	.	791 697 ¹	.	.	.	791 697	791 697
2.....	51 802	9 487	454 128	152 147	667 564	25 504	56 440	81 944	749 508	1 499 016
3.....	25 418	2 202	126 411	52 638	206 669	86 934	45 482	132 416	339 085	1 017 255
4.....	4 703	246	173 993	31 726	210 668	59 426	25 825	85 251	295 919	1 183 676
5.....	759	29	42 702	5 719	49 209	15 885	17 890	33 775	82 984	414 920
6 og derov...	191	6	8 429	984	9 610	3 263	16 698	19 961	29 571	239 905

ANM. Se definitioner i afsnit 2.9.

¹ Inklusiv 1 172 ikke-hjemmeboende børn under 18 år.

TRANSLATION. - HEADING, Columns 1-5: households comprising only one family; 6-8: households comprising more than one family; 1: a single woman with/without children; 2: a single man with/without children; 3: a married couple with/without children; 4: other couples with/without children; 5: total; 6: one family with grown up children living at home; 7: other households; 8: total; 9: total number of households; 10: total number of persons. - FRONT COLUMN: total; number of persons in the household (1 . . . 6 and over).

L. Udenlandske statsborgere

Tabel 80. **Antal udenlandske statsborgere fordelt efter køn, alder og statsborgerskab pr.**
 Foreign nationals resident in Denmark at 1 January 1991, by sex, age and citizenship

Statsborgerskab	Mænd				Kvinder	
	0-14 år 1	15-64 år 2	65 år og derover 3	I alt 4	0-14 år 5	15-64 år 6
I alt	19 770	63 802	1 882	85 454	18 700	54 179
De nordiske lande	1 737	7 614	707	10 058	1 590	10 705
Finland	127	528	22	677	101	1 004
Island	392	1 080	37	1 509	333	1 131
Norge	687	3 394	299	4 380	635	4 857
Sverige	531	2 612	349	3 492	521	3 713
EF-lande	1 759	14 382	307	16 448	1 673	9 153
Belgien, Luxembourg	22	136	1	159	13	149
Frankrig	109	953	12	1 074	114	831
Grækenland	19	383	2	404	18	118
Holland	153	1 002	31	1 186	136	685
Irland	54	498	6	558	61	335
Italien	104	1 328	14	1 446	111	419
Portugal	20	157	2	179	23	120
Spanien	31	457	7	495	25	326
Tyskland	466	4 036	92	4 594	464	3 148
UK	781	5 432	140	6 353	708	3 022
Øvrige lande i Europa	7 706	16 237	270	24 213	7 535	15 972
Jugoslavien	1 273	3 812	85	5 170	1 279	3 510
Polen	567	1 133	22	1 722	559	2 351
Schweiz	50	442	38	530	53	456
Tyrkiet	5 548	9 899	103	15 550	5 414	8 628
Østrig	22	299	5	326	27	203
Europa i øvrigt	246	652	17	915	203	824
Afrika	867	3 394	21	4 282	775	1 966
Algeriet	18	217	2	237	14	76
Marokko	494	1 219	8	1 721	460	848
Afrika i øvrigt	355	1 958	11	2 324	301	1 042
Nordamerika	246	2 480	169	2 895	196	2 271
Canada	47	424	32	503	32	400
USA	199	2 056	137	2 392	164	1 871
Syd- og Mellemamerika	329	798	10	1 137	271	990
Chile	58	278	5	341	42	217
Syd- og Mellemamerika i øvrigt	271	520	5	796	229	773
Asien	5 529	15 558	344	21 431	5 217	11 236
Indien	98	353	9	460	127	307
Irak	450	1 428	12	1 890	435	455
Iran	1 066	4 965	82	6 113	846	1 949
Israel	30	361	5	396	36	119
Japan	54	259	2	315	51	358
Jordan	141	279	3	423	145	176
Libanon	690	974	18	1 682	677	819
Pakistan	1 058	1 915	49	3 022	1 027	2 136
Philippinerne	97	239	11	347	92	810
Sri Lanka	840	2 259	4	3 103	798	1 160
Sydkorea	118	39	-	157	160	69
Thailand	104	138	-	242	147	998
Vietnam	532	1 484	112	2 128	445	1 025
Asien i øvrigt	251	865	37	1 153	231	855
Oceanien	34	321	3	358	26	375
Statsløse og uoplyste	1 563	3 018	51	4 632	1 417	1 511

TRANSLATION. - HEADING, Columns 1-4: males; 5-8: females; 9-12: males and females; 1-3, 5-7 and 9-11: age; 4,8 and 12: total.

1. januar 1991

65 år og derover 7	I alt 8	Mænd og kvinder i alt				Citizenship
		0-14 år 9	15-64 år 10	65 år og derover 11	I alt 12	
2 308	75 187	38 470	117 981	4 190	160 641	Total
889	13 184	3 327	18 319	1 596	23 242	Nordic countries
38	1 143	228	1 532	60	1 820	Finland
58	1 522	725	2 211	95	3 031	Iceland
361	5 853	1 322	8 251	660	10 233	Norway
432	4 666	1 052	6 325	781	8 158	Sweden
487	11 313	3 432	23 535	794	27 761	EEC countries
16	178	35	285	17	337	Belgium, Luxembourg
29	974	223	1 784	41	2 048	France
4	140	37	501	6	544	Greece
29	850	289	1 687	60	2 036	Netherlands
2	398	115	833	8	956	Eire
14	544	215	1 747	28	1 990	Italy
6	149	43	277	8	328	Portugal
13	364	56	783	20	859	Spain
231	3 843	930	7 184	323	8 437	Germany
143	3 873	1 489	8 454	283	10 226	UK
309	23 816	15 241	32 209	579	48 029	Other European countries
80	4 869	2 552	7 322	165	10 039	Yugoslavia
77	2 987	1 126	3 484	99	4 709	Poland
29	538	103	898	67	1 068	Switzerland
88	14 130	10 962	18 527	191	29 680	Turkey
9	239	49	502	14	565	Austria
26	1 053	449	1 476	43	1 968	Rest of Europe
40	2 781	1 642	5 360	61	7 063	Africa
5	95	32	293	7	332	Algeria
11	1 319	954	2 067	19	3 040	Morocco
24	1 367	656	3 000	35	3 691	Rest of Africa
142	2 609	442	4 751	311	5 504	North America
21	453	79	824	53	956	Canada
121	2 156	363	3 927	258	4 548	USA
19	1 280	600	1 788	29	2 417	South and Central America
9	268	100	495	14	609	Chile
10	1 012	500	1 293	15	1 808	Rest of South and Central America
364	16 817	10 746	26 794	708	38 248	Asia
10	444	225	660	19	904	India
5	895	885	1 883	17	2 785	Iraq
69	2 864	1 912	6 914	151	8 977	Iran
2	157	66	480	7	553	Israel
8	417	105	617	10	732	Japan
3	324	286	455	6	747	Jordan
13	1 509	1 367	1 793	31	3 191	Lebanon
46	3 209	2 085	4 051	95	6 231	Pakistan
28	930	189	1 049	39	1 277	Philippines
21	1 979	1 638	3 419	25	5 082	Sri Lanka
-	229	278	108	-	386	South Korea
2	1 147	251	1 136	2	1 389	Thailand
124	1 594	977	2 509	236	3 722	Vietnam
33	1 119	482	1 720	70	2 272	Rest of Asia
4	405	60	696	7	763	Oceania
54	2 982	2 980	4 529	105	7 614	Stateless or nationality not stated

Tabel 81. **Antal udenlandske statsborgere fordelt efter statsborgerskab pr. 1. januar 1982-1991**
Foreign nationals resident in Denmark at 1 January 1982-1991, by citizenship

Statsborgerskab	1. januar									
	1982 1	1983 2	1984 3	1985 4	1986 5	1987 6	1988 7	1989 8	1990 9	1991 10
I alt	101914	103052	104062	107726	116951	128255	136177	142016	150644	160641
De nordiske lande	22147	22201	22334	22600	23023	23379	23130	22977	23064	23242
Finland	1986	1945	1869	1853	1833	1863	1832	1816	1797	1820
Island	2777	2767	2937	3063	3267	3394	3168	3046	3045	3031
Norge	9671	9679	9626	9692	9796	9866	9862	9937	10175	10233
Sverige	7713	7810	7902	7992	8127	8256	8268	8178	8047	8158
EF-lande	23821	23759	23756	24382	25680	26615	26875	26568	26795	27761
Belgien	274	285	292	275	276	299	283	295	327	328
Frankrig	1612	1617	1610	1679	1663	1747	1853	1894	1951	2048
Grækenland	541	501	471	469	434	452	461	517	537	544
Holland	1472	1501	1571	1594	1629	1711	1763	1824	1931	2036
Irland	735	701	693	744	778	864	930	922	916	956
Italien	1573	1573	1630	1796	1825	1975	2006	1897	1938	1990
Luxembourg	14	16	12	14	15	12	16	13	9	9
Portugal	258	278	272	287	303	328
Spanien	898	909	875	820	808	859
Tyskland	7967	7959	8021	8145	8182	8322	8320	8131	8092	8437
UK	9633	9606	9456	9666	9722	10046	10096	9968	9983	10226
Øvrige Europa	29089	29732	30350	31718	33414	36210	39427	41993	45153	48029
Jugoslavien	7402	7344	7397	7617	7943	8348	8799	9149	9535	10039
Polen	1022	1246	1267	1424	2246	2721	3317	3861	4319	4709
Schweiz	1169	1150	1119	1144	1134	1114	1107	1083	1088	1068
Tyrkiet	16705	17240	17827	18806	20408	22313	24423	26072	27929	29680
Østrig	691	683	673	650	654	635	630	608	594	565
Europa i øvrigt	2100	2069	2067	2077	1029	1079	1151	1220	1688	1968
Afrika	4224	4408	4233	4470	4553	5002	5259	5502	6146	7063
Algeriet	282	283	270	269	279	285	307	313	315	332
Marokko	2214	2324	2357	2371	2329	2459	2461	2504	2703	3040
Ægypten	450	373	340	331	305	304	325	348	364	388
Afrika i øvrigt	1278	1428	1266	1499	1640	1954	2166	2337	2764	3303
Nordamerika	4597	4537	4668	4917	5103	5309	5222	5090	5034	5504
Canada	753	803	800	807	832	892	899	888	908	956
USA	3844	3734	3868	4110	4271	4417	4323	4202	4126	4548
Syd- og Mellemamerika ...	1808	1917	1942	1912	1887	1929	2011	2105	2209	2417
Chile	883	825	776	706	697	675	652	615	630	609
Syd- og Mellemamerika i øvrigt	925	1092	1166	1206	1190	1254	1359	1490	1579	1808
Asien	15096	15491	15819	16830	21985	26568	29786	32276	35205	38248
Indien	984	927	934	910	922	857	842	879	912	904
Irak	102	91	94	178	675	1037	1269	1733	2319	2785
Iran	205	196	237	857	4727	5743	6705	7715	8362	8977
Israel	534	489	472	454	476	491	515	512	550	553
Japan	529	558	547	563	596	617	606	662	670	732
Jordan	673	654	661	651	622	625	655	655	684	747
Libanon	121	127	133	124	227	991	1743	2070	2606	3191
Pakistan	6822	6750	6659	6692	6619	6590	6500	6454	6285	6231
Philippinerne	806	792	757	770	788	828	922	1036	1169	1277
Sri Lanka	167	142	161	207	606	2928	4034	4338	4839	5082
Sydkorea	332	383	324	336	430	375	414	388	376	386
Thailand	427	470	533	581	618	682	792	949	1157	1389
Vietnam	2562	3058	3390	3583	3675	3694	3513	3375	3509	3722
Asien i øvrigt	832	854	917	924	1004	1110	1276	1510	1767	2272
Oceanien	492	494	544	527	564	624	604	645	618	763
Statsløs	582	452	359	319	695	2545	3799	4800	6357	7550
Uoplyste	58	61	57	51	47	74	64	60	63	64

¹ Grækenland er pr. 1. januar 1981 medregnet under EF-lande. ² Portugal og Spanien er pr. 1. januar 1986 medregnet under EF-lande.

TRANSLATION.- FRONT COLUMN: nationality (see preceding table).

Tabel 82. **Antal udenlandske statsborgere fordelt efter køn, alder og ægteskabelig stilling pr. 1. januar 1991**

Foreign nationals resident in Denmark at 1 January 1991, by sex, marital status and age

Alder	Mænd					Kvinder					Mænd og kvinder i alt
	Ugift	Gift, separeret	Enke-stand	Fra-skilt	I alt	Ugift	Gift, separeret	Enke-stand	Fra-skilt	I alt	
	1	2	3	4	5	6	7	8	9	10	11
I alt	44 134	36 204	416	4 700	85 454	31 494	37 664	2 026	4 003	75 187	160 641
0- 4 år	7 614	.	.	.	7 614	7 298	.	.	.	7 298	14 912
5- 9 »	6 164	.	.	.	6 164	5 909	.	.	.	5 909	12 073
10-14 »	5 992	.	.	.	5 992	5 493	.	.	.	5 493	11 485
15-19 »	5 586	248	-	-	5 834	4 804	1 073	1	10	5 888	11 722
20-24 »	5 674	3 115	2	175	8 966	3 239	4 998	4	137	8 378	17 344
25-29 »	5 916	6 278	8	580	12 782	2 058	6 746	26	404	9 234	22 016
30-34 »	3 643	6 327	12	807	10 789	1 046	6 225	30	535	7 836	18 625
35-39 »	1 549	5 336	18	730	7 633	611	5 100	63	612	6 386	14 019
40-44 »	806	4 575	22	830	6 233	350	4 543	91	659	5 643	11 876
45-49 »	516	3 740	40	653	4 949	226	3 255	155	592	4 228	9 177
50-54 »	269	2 433	28	393	3 123	115	2 201	167	405	2 888	6 011
55-59 »	166	1 676	36	222	2 100	73	1 535	195	277	2 080	4 180
60-64 »	107	1 100	31	155	1 393	69	1 057	290	202	1 618	3 011
65-69 »	66	726	57	81	930	61	584	325	89	1 059	1 989
70-74 »	32	355	47	45	479	42	218	231	31	522	1 001
75-79 »	15	173	43	19	250	45	94	168	25	332	582
80-84 »	12	78	35	4	129	29	27	159	13	228	357
85-89 »	4	32	26	5	67	20	8	83	8	119	186
90-94 »	2	8	9	1	20	5	-	31	3	39	59
95 år og derover ...	1	4	2	-	7	1	-	7	1	9	16

TRANSLATION. - HEADING, Columns 1-5: males; 6-10: females; 11: males and females; 1 and 6: single; 2 and 7: married, incl. separated; 3 and 8: widowed; 4 and 9: divorced; 5, 10 and 11: total. - FRONT COLUMN: age.

Tabel 83. **Antal udenlandske statsborgere i de enkelte amte mv. fordelt efter udvalgte nationaliteter pr. 1. januar 1991**

Foreign nationals resident in Danish counties at 1 January 1991, by selected citizenship countries

	Nordiske lande	UK	Tyskland	Jugo-slavien	Iran	Paki-stan	Sri Lanka	Tyrkiet	Stats-løse	I alt
	1	2	3	4	5	6	7	8	9	10
I alt	23 242	10 226	8 437	10 039	8 977	6 231	5 082	29 680	7 550	160 641
Københavns Kommune...	4 860	2 851	943	4 143	1 293	3 269	81	5 011	384	36 198
Frederiksberg »	800	314	156	368	84	192	7	520	37	4 385
Københavns Amt ...	4 331	1 911	920	2 046	905	2 082	57	8 188	362	29 050
Frederiksborg » ...	2 576	846	556	2 032	543	318	167	3 323	776	14 336
Roskilde » ...	896	418	253	103	335	104	34	2 346	411	6 829
Vestsjællands » ...	730	299	199	95	386	4	304	2 137	677	6 373
Storstrøms » ...	662	215	264	363	273	23	194	299	345	4 361
Bornholms » ...	164	42	68	2	1	2	-	3	-	454
Fyns » ...	1 446	656	541	289	1 149	142	536	1 505	882	10 718
Sønderjyllands » ...	566	206	1 926	22	232	10	260	297	701	5 653
Ribe » ...	419	305	378	12	400	1	337	557	228	4 240
Vejle » ...	757	297	503	31	789	22	552	1 164	415	6 216
Ringkøbing » ...	557	280	264	32	134	7	1 236	903	259	4 563
Århus » ...	2 254	1 009	893	449	1 575	42	549	3 153	1 114	17 015
Viborg » ...	407	202	201	20	300	1	285	66	173	2 572
Nordjyllands » ...	1 817	375	372	32	578	12	483	208	786	7 678

TRANSLATION. - HEADING, Column 1: Nordic countries; 2: UK; 3: Germany; 4: Yugoslavia; 5: Iran; 6: Pakistan; 7: Sri Lanka; 8: Turkey; 9: Stateless; 10: Total. - FRONT COLUMN: counties.

Tabel 84. **Naturalisationer 1990**
Naturalisations 1990

Tidligere statsborgerskab	Mænd				Kvinder				I alt			
	0-17 år	18-64 år	65 år og dero.	I alt	0-17 år	18-64 år	65 år og dero.	I alt	0-17 år	18-64 år	65 år og dero.	I alt
	1	2	3	4	5	6	7	8	9	10	11	12
I alt	586	1 022	8	1 616	555	835	22	1 412	1 141	1 857	30	3 028
De nordiske lande	47	106	2	155	53	146	8	207	100	252	10	362
Finland.....	1	11	-	12	7	13	-	20	8	24	-	32
Island.....	2	3	-	5	2	4	-	6	4	7	-	11
Norge.....	31	55	1	87	24	71	6	101	55	126	7	188
Sverige.....	13	37	1	51	20	58	2	80	33	95	3	131
EF-lande	59	140	1	200	47	129	6	182	106	269	7	382
Belgien.....	-	1	-	1	2	2	-	4	2	3	-	5
Frankrig.....	5	9	-	14	4	7	-	11	9	16	-	25
Grækenland.....	2	6	-	8	-	1	-	1	2	7	-	9
Holland.....	10	4	-	14	2	4	-	6	12	8	-	20
Irland.....	2	3	-	5	-	-	-	-	2	3	-	5
Italien.....	1	7	-	8	1	3	1	5	2	10	1	13
Luxembourg.....	-	-	-	-	-	-	-	-	-	-	-	-
Portugal.....	-	7	-	7	-	2	-	2	-	9	-	9
Spanien.....	-	3	-	3	-	9	-	9	-	12	-	12
Tyskland.....	20	66	1	87	22	65	4	91	42	131	5	178
UK.....	19	34	-	53	16	36	1	53	35	70	1	106
Europa i øvrigt	73	139	2	214	91	134	3	228	164	273	5	442
heraf: Jugoslavien.....	26	48	-	74	32	24	-	56	58	72	-	130
Polen.....	19	39	2	60	27	62	3	92	46	101	5	152
Schweiz.....	-	4	-	4	-	2	-	2	-	6	-	6
Tyrkiet.....	23	32	-	55	28	24	-	52	51	56	-	107
Østrig.....	2	7	-	9	-	7	-	7	2	14	-	16
Afrika	44	116	-	160	47	62	-	109	91	178	-	269
heraf: Marokko.....	23	45	-	68	23	23	-	46	46	68	-	114
Nordamerika	12	9	1	22	9	12	4	25	21	21	5	47
Canada.....	-	1	-	1	2	7	-	9	2	8	-	10
USA.....	12	8	1	21	7	5	4	16	19	13	5	37
Syd- og Mellemamerika	34	33	-	67	21	50	-	71	55	83	-	138
heraf: Chile.....	14	12	-	26	7	20	-	27	21	32	-	53
Asien	315	470	1	786	287	296	1	584	602	766	2	1 370
heraf: Indien.....	6	13	-	19	15	6	-	21	21	19	-	40
Irak.....	4	10	-	14	4	2	-	6	8	12	-	20
Iran.....	8	48	-	56	5	12	-	17	13	60	-	73
Libanon.....	1	14	-	15	1	-	-	1	2	14	-	16
Pakistan.....	134	112	-	246	121	66	-	187	255	178	-	433
Philippinerne.....	11	11	-	22	4	46	-	50	15	57	-	72
Sri Lanka.....	3	4	-	7	4	8	-	12	7	12	-	19
Sydkorea.....	12	2	-	14	8	6	-	14	20	8	-	28
Vietnam.....	107	193	1	301	94	105	1	200	201	298	2	501
Oceanien	-	2	1	3	-	1	-	1	-	3	1	4
Statsløse og uoplyste	2	7	-	9	-	5	-	5	2	12	-	14

TRANSLATION. - HEADING, Columns 1-4: males, by age; 5-8: females, by age; 9-12: total, by age. - FRONT COLUMN: Previous nationality: total; Nordic countries (of which: Finland; Iceland; Norway; Sweden); EEC countries (of which: Belgium; France; Greece; Netherlands; Ireland; Italy; Luxembourg; Portugal; Spain; Germany; UK); other European countries (of which: Yugoslavia; Poland; Switzerland; Turkey; Austria); Africa (of which: Morocco); North America (of which: Canada; USA); South and Central America (of which: Chile); Asia (of which: India; Iraq; Iran; Pakistan; Philippines; Sri Lanka; South Korea; Vietnam); Oceania; stateless or nationality not stated.

Tabel 85. **Befolkningsregnskab 1990 for udenlandske statsborgere i Danmark**

Population accounts 1990 for foreign nationals resident in Denmark

Statsborgerskabs-land	Antal 1. jan. 1990	Levende- føgte	Døde	Fødsels- over- skud	Indvan- dring	Udvan- dring	Netto- indvan- dring	Natu- ralisa- tioner	Netto- bevæg- elser	Korrek- tioner	Antal 1. jan. 1991
	1	2	3	4	5	6	7	8	9	10	11
I alt	150 644	3 000	480	2 520	19 715	8 855	10 860	3 028	10 352	+ 355	160 641
De nordiske lande	23 064	246	165	81	2 711	2 236	475	362	194	+ 16	23 242
Finland	1 797	17	10	7	244	203	41	32	16	7	1 820
Island	3 045	46	8	38	689	732	+ 43	11	+ 16	2	3 031
Norge	10 175	102	74	28	998	765	233	188	73	+ 15	10 233
Sverige	8 047	81	73	8	780	536	244	131	121	+ 10	8 158
EF-lande	27 038	240	97	143	3 430	2 486	944	382	705	18	27 761
Belgien	327	2	-	2	61	55	6	5	3	+ 2	328
Frankrig	1 951	16	7	9	368	263	105	25	89	8	2 048
Grækenland	537	2	1	1	86	69	17	9	9	+ 2	544
Holland	1 931	18	5	13	313	205	108	20	101	4	2 036
Irland	916	12	-	12	140	105	35	5	42	+ 2	956
Italien	1 938	10	6	4	303	248	55	13	46	6	1 990
Luxembourg	9	1	-	1	-	-	-	-	1	+ 1	9
Portugal	303	4	-	4	52	21	31	9	26	+ 1	328
Spanien	808	2	4	+ 2	143	80	63	12	49	2	859
Tyskland	8 335	65	40	25	823	555	268	178	115	+ 13	8 437
UK	9 983	108	34	74	1 141	885	256	106	224	19	10 226
Europa i øvrigt	44 910	1 254	101	1 153	3 385	966	2 419	442	3 130	+ 11	48 029
heraf: Jugoslavien	9 535	179	23	156	681	205	476	130	502	2	10 039
Polen	4 319	72	7	65	741	260	481	152	394	+ 4	4 709
Schweiz	1 088	1	3	+ 2	91	103	+ 12	6	+ 20	-	1 068
Tyrkiet	27 929	980	58	922	1 160	215	945	107	1 760	+ 9	29 680
Østrig	594	2	1	1	30	46	+ 16	16	+ 31	2	565
Afrika	6 146	168	15	153	1 421	375	1 046	269	930	+ 13	7 063
heraf: Marokko	2 703	85	5	80	425	50	375	114	341	+ 4	3 040
Nordamerika	5 034	22	31	+ 9	1 740	1 212	528	47	472	+ 2	5 504
Canada	908	3	6	+ 3	226	164	62	10	49	+ 1	956
USA	4 126	19	25	+ 6	1 514	1 048	466	37	423	+ 1	4 548
Syd- og Mellemamerika ...	2 209	19	5	14	597	176	421	138	297	+ 89	2 417
heraf: Chile	630	5	2	3	49	16	33	53	+ 17	+ 4	609
Asien	35 205	777	48	729	5 115	1 153	3 962	1 370	3 321	+ 278	38 248
heraf: Indien	912	10	1	9	149	63	86	40	55	+ 63	904
Irak	2 319	71	1	70	447	41	406	20	456	10	2 785
Iran	8 362	126	4	122	801	232	569	73	618	+ 3	8 977
Libanon	2 606	138	1	137	540	37	503	16	624	+ 39	3 191
Pakistan	6 285	131	12	119	453	170	283	433	+ 31	+ 23	6 231
Philippinerne	1 169	13	1	12	208	30	178	72	118	+ 10	1 277
Sri Lanka	4 839	134	5	129	284	126	158	19	268	+ 25	5 082
Sydkorea	376	1	-	1	163	18	145	28	118	+ 108	386
Vietnam	3 509	73	12	61	668	19	649	501	209	4	3 722
Oceanien	618	1	-	1	328	177	151	4	148	+ 3	763
Statsløse og uoplyste	6 420	273	18	255	988	74	914	14	1 155	39	7 614

TRANSLATION. - HEADING, Column I: number; 2: births; 3: deaths; 4: natural increase (births minus deaths); 5: immigration; 6: emigration; 7: net immigration; 8: naturalisations; 9: net changes; 10: corrections; 11: number. - FRONT COLUMN: nationality (see preceding table).

Tabel 86. Fertilitets- og reproduktionstallene 1990 fordelt efter moderens statsborgerskab
Fertility and reproduction rates 1990 by citizenship of mother

	Antal Levende- fødte	Summa- risk fer- tilitets- kvotient ¹	Generel ferti- litets- kvotient ²	De aldersbetingede fertilitetskvotienter ³						Samlet ferti- litet ⁴	Brutto- repro- duktions- tallet ⁴	
				15-19 år	20-24 år	25-29 år	30-34 år	35-39 år	40-44 år			45-49 år
	1	2	3	4	5	6	7	8	9	10	11	12
I alt	4 296	27,6	93,6	70,4	161,1	149,5	112,7	58,0	12,6	1,2	2 828	1 371
Norden	448	19,3	52,6	22,4	72,7	121,1	106,3	39,0	7,9	-	1 847	928
EF-lande	456	16,8	60,9	10,2	62,9	125,2	115,0	50,9	11,8	-	1 880	924
Europa i øvrigt ..	1 507	32,3	107,8	103,0	207,6	152,0	95,6	46,9	10,6	2,0	3 088	1 526
heraf: Jugoslavien	202	20,6	69,2	71,8	178,0	145,2	41,5	17,2	6,5	-	2 301	1 116
Tyrkiet	1 034	35,9	135,2	123,1	228,6	165,0	109,1	55,9	13,1	4,2	3 495	1 761
Afrika	284	43,0	165,4	61,9	254,4	200,7	179,9	116,8	67,2	16,0	4 485	1 848
Amerika	166	21,9	59,6	7,5	35,8	114,2	140,8	60,6	9,5	-	1 842	910
Asien	1 169	31,8	118,9	78,2	195,8	167,8	113,2	85,3	20,4	4,0	3 324	1 586
heraf: Pakistan ...	281	44,9	147,3	74,5	278,4	246,0	142,6	105,6	33,1	6,9	4 436	2 226
Oceanien	10
Statsløse og uoplyste	256	36,5	206,2	191,4	361,7	206,4	142,0	81,2	-	-	4 914	2 438

TRANSLATION. - HEADING Column 1: live births; 2: crude birth rate; 3: general fertility rate; 4-10: age-specific fertility rates; 11: total fertility rate; 12: gross reproduction rate. - Note for definition of these concepts, see English text at the back of the book.

1, 2, 3, 4 Se bilag 1: Ordforklaringer og bilag 2: Teknisk beskrivelse af beregningsmetoder.

Tabel 87. Givne opholdstilladelser til flygtninge, fordelt efter statsborgerskab
Residence permits granted to refugees, by citizenship

Statsborgerskab	Året 1990	1. kvartal	2. kvartal	3. kvartal	4. kvartal
	1	2	3	4	5
I alt	3 044	731	766	726	814
Europa	164	32	59	45	24
Jugoslavien	42	2	3	25	12
Polen	23	11	6	3	-
Rumænien	87	18	42	17	10
Tjekkoslaviet	1	1	-	-	-
Europa i øvrigt	11	-	8	-	2
Afrika	193	74	46	26	45
Ethiopien	28	11	6	7	4
Somalia	138	60	33	16	28
Afrika i øvrigt	27	3	7	3	13
Amerika	13	1	1	3	8
Chile	3	-	-	1	2
Amerika i øvrigt	10	1	1	2	6
Asien	2 119	407	551	579	581
Afghanistan	72	11	28	16	17
Irak	435	98	111	74	152
Iran	495	132	144	110	108
Kina	64	11	32	12	9
Libanon	172	31	88	22	31
Sri Lanka	85	17	16	25	27
Tyrkiet	13	4	2	7	-
Vietnam	659	90	112	267	190
Asien i øvrigt	124	13	18	46	47
Statsløse	555	217	109	73	156

TRANSLATION. - HEADING, Columns 1: total year; 2: 1st quarter; 3: 2nd quarter; 4: 3rd quarter; 5: 4th quarter.

M. Befolkningsregnskaber

Tabel 88. Befolkningsregnskab 1990 for mænd fordelt efter fødselsår og alder
Population accounts 1990 for males analysed by year of birth and age

Mænd										
Fødsels- år	1/1 1990		Bevægelse i 1990					1/1 1991		
	Alder	Antal	Alder	Tilgang på grund af fødsel og indvandring	Afgang på grund af		Netto-tilgang	Korrektion ¹	Antal	Alder
					Død	Udvan- dring				
1	2	3	4	5	6	7	8	9	10	11
1990	.	.	0	32 898 ²	241	107	32 550 ²	15	32 565	0
1989	0	31 369	0	183	37	117	29	÷ 9	31 454	1
			1	185	15	105	65			
1988	1	30 353	1	161	10	112	39	7	30 455	2
			2	153	9	88	56			
1987	2	29 114	2	120	6	96	18	÷ 3	29 236	3
			3	189	5	77	107			
1986	3	28 649	3	144	6	99	39	5	28 749	4
			4	142	3	83	56			
1985	4	27 811	4	113	5	87	21	÷ 7	27 896	5
			5	144	6	67	71			
1984	5	26 936	5	122	6	72	44	÷ 4	27 019	6
			6	130	1	86	43			
1983	6	26 358	6	122	3	84	35	5	26 423	7
			7	101	3	73	25			
1982	7	27 436	7	107	4	67	36	6	27 502	8
			8	112	5	83	24			
1981	8	27 373	8	107	4	63	40	÷ 10	27 440	9
			9	105	4	64	37			
1980	9	29 540	9	103	3	65	35	1	29 636	10
			10	117	-	57	60			
1979	10	30 629	10	104	3	58	43	-	30 719	11
			11	121	2	72	47			
1978	11	32 083	11	87	6	62	19	÷ 7	32 148	12
			12	116	3	60	53			
1977	12	31 956	12	100	4	44	52	÷ 5	32 054	13
			13	98	3	44	51			
1976	13	33 951	13	79	10	60	9	÷ 1	33 983	14
			14	95	7	64	24			
1975	14	36 853	14	112	5	55	52	2	36 963	15
			15	118	4	58	56			
1974	15	36 614	15	115	5	46	64	÷ 2	36 692	16
			16	125	9	100	16			
1973	16	36 856	16	143	6	70	67	4	36 950	17
			17	142	11	108	23			
1972	17	38 573	17	147	11	106	30	14	38 669	18
			18	215	17	146	52			
1971	18	38 849	18	169	13	149	7	÷ 4	38 856	19
			19	239	9	226	4			

¹ Omfatter forsvundne og genfundne danske statsborgere og er desuden en afstemningspost.

² Heri: 32 620 levendefødte drenge.

Mænd										
Fødsels- år	1/1 1990		Bevægelse i 1990					1/1 1991		
	Alder	Antal	Alder	Tilgang på grund af fødsel og indvandring	Afgang på grund af		Netto-tilgang	Korrektion ¹	Antal	Alder
					Død	Udvandring				
1	2	3	4	5	6	7	8	9	10	11
1970	19	36 624	19	239	18	202	19	3	36 777	20
			20	359	17	211	131			
1969	20	37 089	20	410	12	302	96	8	37 204	21
			21	395	20	364	11			
1968	21	38 664	21	413	18	341	54	24	38 835	22
			22	463	10	360	93			
1967	22	41 750	22	485	17	417	51	13	41 887	23
			23	514	19	422	73			
1966	23	45 212	23	458	20	408	30	8	45 303	24
			24	517	25	439	53			
1965	24	43 899	24	416	29	412	÷ 25	2	43 960	25
			25	494	26	384	84			
1964	25	43 251	25	406	23	355	28	÷ 2	43 305	26
			26	436	30	378	28			
1963	26	42 349	26	393	25	360	8	÷ 10	42 366	27
			27	385	29	337	19			
1962	27	40 019	27	322	19	308	÷ 5	20	40 026	28
			28	338	13	333	÷ 8			
1961	28	39 101	28	325	15	266	44	1	39 185	29
			29	349	18	292	39			
1960	29	39 073	29	262	24	245	÷ 7	÷ 6	39 081	30
			30	281	25	235	21			
1959	30	37 640	30	278	26	251	1	÷ 16	37 667	31
			31	276	30	204	42			
1958	31	38 002	31	237	22	232	÷ 17	÷ 9	38 005	32
			32	264	31	204	29			
1957	32	38 029	32	210	25	201	÷ 16	÷ 3	37 976	33
			33	182	30	186	÷ 34			
1956	33	38 340	33	178	26	168	÷ 16	4	38 341	34
			34	208	28	167	13			
1955	34	38 115	34	188	37	159	÷ 8	÷ 6	38 123	35
			35	196	26	148	22			
1954	35	37 334	35	173	42	138	÷ 7	÷ 2	37 330	36
			36	183	34	144	5			
1953	36	38 325	36	146	22	149	÷ 25	13	38 292	37
			37	181	47	155	÷ 21			
1952	37	37 562	37	157	40	137	÷ 20	÷ 15	37 516	38
			38	147	40	118	÷ 11			
1951	38	37 179	38	134	36	109	÷ 11	÷ 1	37 142	39
			39	128	34	119	÷ 25			

¹ Se side 144.

TRANSLATION. - HEADING, males, total; columns 4-8: movements in 1990; 1: year of birth; 2, 4 and 11: age; 3 and 10: number; 5: increase caused by birth and immigration; 6-7: decrease caused by; 6: death; 7: emigration; 8: net increase; 9: correction.

Tabel 88. **Befolkningsregnskab 1990 for mænd fordelt efter fødselsår og alder**
(fortsat) Population accounts 1990 for males analysed by year of birth and age (continued)

Mænd										
Fødsels- år	1/1 1990		Bevægelse i 1990					1/1 1991		
	Alder	Antal	Alder	Tilgang på grund af fødsel og indvandring	Afgang på grund af		Netto-tilgang	Korrektion ¹	Antal	Alder
					Død	Udvandring				
1	2	3	4	5	6	7	8	9	10	11
1950	39	38 043	39 40	132 129	44 47	122 113	÷ 34 ÷ 31	2	37 980	40
1949	40	38 129	40 41	132 131	53 56	113 98	÷ 34 ÷ 23	4	38 076	41
1948	41	40 417	41 42	110 113	65 68	128 102	÷ 83 ÷ 57	÷ 3	40 274	42
1947	42	43 053	42 43	115 107	59 69	122 107	÷ 66 ÷ 69	÷ 8	42 910	43
1946	43	44 913	43 44	116 120	81 76	103 113	÷ 68 ÷ 69	÷ 3	44 773	44
1945	44	43 778	44 45	93 110	78 75	111 96	÷ 96 ÷ 61	÷ 4	43 617	45
1944	45	41 587	45 46	88 112	79 85	98 76	÷ 89 ÷ 49	÷ 7	41 442	46
1943	46	38 021	46 47	105 85	76 83	93 85	÷ 64 ÷ 83	15	37 889	47
1942	47	35 975	47 48	92 95	78 92	101 78	÷ 87 ÷ 75	÷ 2	35 811	48
1941	48	32 036	48 49	62 77	87 78	73 61	÷ 98 ÷ 62	3	31 879	49
1940	49	31 016	49 50	53 55	89 106	46 47	÷ 82 ÷ 98	÷ 3	30 833	50
1939	50	29 952	50 51	57 52	110 84	65 48	÷ 118 ÷ 80	11	29 765	51
1938	51	29 430	51 52	45 53	99 99	42 37	÷ 96 ÷ 83	÷ 15	29 236	52
1937	52	28 290	52 53	47 51	89 130	54 32	÷ 96 ÷ 111	-	28 083	53
1936	53	27 414	53 54	45 41	96 108	39 28	÷ 90 ÷ 95	-	27 229	54
1935	54	26 472	54 55	32 44	147 151	35 33	÷ 150 ÷ 140	1	26 183	55
1934	55	25 948	55 56	36 31	144 128	34 26	÷ 142 ÷ 123	3	25 686	56
1933	56	24 978	56 57	40 25	153 180	24 29	÷ 137 ÷ 184	÷ 1	24 656	57
1932	57	24 631	57 58	19 24	152 173	21 22	÷ 154 ÷ 171	÷ 3	24 303	58
1931	58	24 395	58 59	21 24	168 167	21 17	÷ 168 ÷ 160	-	24 067	59
1930	59	24 438	59 60	21 34	176 194	26 19	÷ 181 ÷ 179	1	24 079	60

¹ Se side 144.

Mænd

Fødsels- år	1/1 1990		Bevægelse i 1990					1/1 1991		
	Alder	Antal	Alder	Tilgang på grund af fødsel og indvandring	Afgang på grund af		Netto-tilgang	Korrektion ¹	Antal	Alder
					Død	Udvandring				
1	2	3	4	5	6	7	8	9	10	11
1929	60	23 565	60 61	29 27	175 217	13 8	÷ 159 ÷ 198	-	23 208	61
1928	61	24 286	61 62	19 25	231 221	17 14	÷ 229 ÷ 210	4	23 851	62
1927	62	23 474	62 63	21 30	230 258	8 12	÷ 217 ÷ 240	÷ 1	23 016	63
1926	63	23 579	63 64	16 16	256 274	10 16	÷ 250 ÷ 274	3	23 058	64
1925	64	23 259	64 65	13 28	292 298	9 9	÷ 288 ÷ 279	1	22 693	65
1924	65	23 403	65 66	19 14	323 302	9 9	÷ 313 ÷ 297	3	22 796	66
1923	66	22 761	66 67	18 19	309 372	9 10	÷ 300 ÷ 363	2	22 100	67
1922	67	21 818	67 68	15 11	352 358	4 3	÷ 341 ÷ 350	3	21 130	68
1921	68	22 314	68 69	12 9	398 430	4 3	÷ 390 ÷ 424	÷ 1	21 499	69
1920	69	22 471	69 70	7 14	435 475	6 7	÷ 434 ÷ 468	6	21 575	70
1919	70	19 031	70 71	10 9	403 411	4 1	÷ 397 ÷ 403	1	18 232	71
1918	71	18 925	71 72	6 9	472 490	2 2	÷ 468 ÷ 483	2	17 976	72
1917	72	17 445	72 73	7 11	449 421	3 1	÷ 445 ÷ 411	4	16 593	73
1916	73	16 737	73 74	7 10	461 464	2 3	÷ 456 ÷ 457	3	15 827	74
1915	74	15 822	74 75	9 7	470 478	1 1	÷ 462 ÷ 472	÷ 1	14 887	75
1914	75	15 566	75 76	1 7	490 533	2 1	÷ 491 ÷ 527	1	14 549	76
1913	76	14 764	76 77	5 4	508 599	2 1	÷ 505 ÷ 596	÷ 2	13 661	77
1912	77	13 794	77 78	7 2	514 582	2 -	÷ 509 ÷ 580	÷ 1	12 704	78
1911	78	12 477	78 79	- 3	552 518	- 1	÷ 552 ÷ 516	5	11 414	79
1910	79	11 412	79 80	3 3	592 498	- -	÷ 589 ÷ 495	1	10 329	80
1909	80	10 323	80 81	1 -	498 531	1 1	÷ 498 ÷ 532	3	9 296	81

¹ Se side 144.

Tabel 88. **Befolkningsregnskab 1990 for mænd fordelt efter fødselsår og alder**
(fortsat) Population accounts 1990 for males analysed by year of birth and age (continued)

Mænd										
Fødsels- år	1/1 1990		Bevægelse i 1990					1/1 1991		
	Alder	Antal	Alder	Tilgang på grund af fødsel og indvandring	Afgang på grund af		Netto-tilgang	Korrektion ¹	Antal	Alder
					Død	Udvandring				
1	2	3	4	5	6	7	8	9	10	11
1908	81	8 837	81 82	3 1	490 483	- -	÷ 487 ÷ 482	-	7 868	82
1907	82	7 591	82 83	- -	508 437	2 1	÷ 510 ÷ 438	-	6 643	83
1906	83	6 488	83 84	1 3	484 417	1 -	÷ 484 ÷ 414	-	5 590	84
1905	84	5 653	84 85	2 4	410 372	- 1	÷ 408 ÷ 369	3	4 879	85
1904	85	4 733	85 86	1 1	358 338	1 -	÷ 358 ÷ 337	-	4 038	86
1903	86	4 003	86 87	- -	317 304	- -	÷ 317 ÷ 304	1	3 383	87
1902	87	3 409	87 88	1 1	324 308	- -	÷ 323 ÷ 307	-	2 779	88
1901	88	2 698	88 89	- -	288 248	- -	÷ 288 ÷ 248	1	2 163	89
1900	89	2 139	89 90	- 1	234 201	- -	÷ 234 ÷ 200	-	1 705	90
1899	90	1 571	90 91	1 -	195 144	- -	÷ 194 ÷ 144	1	1 234	91
1898	91	1 296	91 92	- -	175 145	- 1	÷ 175 ÷ 146	2	977	92
1897	92	959	92 93	1 1	139 115	- -	÷ 138 ÷ 114	-	707	93
1896	93	714	93 94	- -	102 71	1 -	÷ 103 ÷ 71	1	541	94
1895	94	504	94 95	- -	88 56	- -	÷ 88 ÷ 56	-	360	95
1894	95	365	95 96	- -	87 47	- -	÷ 87 ÷ 47	-	231	96
1893	96	246	96 97	- -	44 33	- -	÷ 44 ÷ 33	1	170	97
1892	97	159	97 98	- -	30 36	- -	÷ 30 ÷ 36	1	94	98
1891	98	94	98 99	- -	21 15	- -	÷ 21 ÷ 15	-	58	99
1890 og før ...	99 og dero. } dero. }	136	99 100	- 1	12 50	- -	÷ 12 ÷ 49	1	76	100 og dero.
I alt		2 530 597		53 489	31 170	16 597	5 722	72	2 536 391	

¹ Se side 144.

Tabel 88. **Befolkningsregnskab 1990 for kvinder fordelt efter fødselsår og alder**
(fortsat) Population accounts 1990 for females analysed by year of birth and age (continued)

Kvinder										
Fødsels- år	1/1 1990		Bevægelse i 1990					1/1 1991		
	Alder	Antal	Alder	Tilgang på grund af fødsel og indvandring	Afgang på grund af		Netto-tilgang	Korrektion ¹	Antal	Alder
					Død	Udvandring				
1	2	3	4	5	6	7	8	9	10	11
1990	•	-	0	31 110 ²	160	88	30 862	1	30 863	0
1989	0	29 863	0 1	218 169	35 7	118 126	65 36	÷ 3	29 961	1
1988	1	28 601	1 2	160 147	6 2	111 93	43 52	÷ 4	28 692	2
1987	2	27 358	2 3	122 130	4 4	103 95	15 31	12	27 416	3
1986	3	27 191	3 4	130 134	4 1	81 81	45 52	÷ 7	27 281	4
1985	4	26 768	4 5	117 108	6 2	81 84	30 22	÷ 4	26 816	5
1984	5	25 739	5 6	126 117	2 4	85 75	39 38	7	25 823	6
1983	6	25 374	6 7	116 89	4 4	60 77	52 8	-	25 434	7
1982	7	26 125	7 8	90 132	3 -	80 67	7 65	÷ 11	26 186	8
1981	8	26 492	8 9	108 117	2 2	61 59	45 56	-	26 593	9
1980	9	28 423	9 10	88 109	1 2	63 67	24 40	9	28 496	10
1979	10	29 292	10 11	86 92	2 2	42 47	42 43	÷ 7	29 370	11
1978	11	30 615	11 12	93 94	4 6	57 59	32 29	3	30 679	12
1977	12	30 593	12 13	81 111	6 -	48 78	27 33	3	30 656	13
1976	13	32 024	13 14	78 86	2 4	41 51	35 31	÷ 5	32 085	14
1975	14	35 688	14 15	95 129	2 3	39 53	54 73	÷ 4	35 811	15
1974	15	35 146	15 16	136 210	3 4	83 122	50 84	10	35 290	16
1973	16	35 283	16 17	196 268	8 5	129 249	59 14	5	35 361	17
1972	17	37 175	17 18	344 453	7 8	211 412	126 33	22	37 356	18

¹ Omfatter forsvundne og genfundne danske statsborgere og er desuden en afstemningspost.

² Heri: 30 813 levendefødte piger.

TRANSLATION. - HEADING, single females; columns 4-9: movements in 1990; 1: year of birth; 2, 4 and 12: age; 3 and 11: number; 5: increase caused by birth and immigration; 6-8: decrease caused by; 6: death; 7: marriage; 8: emigration; 9: net increase; 10: correction.

Tabel 88. **Befolkningsregnskab 1990 for kvinder fordelt efter fødselsår og alder**
(fortsat) Population accounts 1990 for females analysed by year of birth and age (continued)

Kvinder										
Fødsels- år	1/1 1990		Bevægelse i 1990					1/1 1991		
	Alder	Antal	Alder	Tilgang på grund af fødsel og indvandring	Afgang på grund af		Netto-tilgang	Korrektion ¹	Antal	Alder
					Død	Udvandring				
1	2	3	4	5	6	7	8	9	10	11
1971	18	36 761	18 19	299 495	5 8	435 767	÷ 141 ÷ 280	32	36 372	19
1970	19	34 749	19 20	554 703	5 6	460 605	89 92	33	34 963	20
1969	20	34 781	20 21	619 602	2 5	423 446	194 151	8	35 134	21
1968	21	36 397	21 22	455 507	5 10	390 349	60 148	-	36 605	22
1967	22	39 810	22 23	416 421	8 7	380 342	28 72	4	39 914	23
1966	23	42 977	23 24	415 379	8 10	350 354	57 15	14	43 063	24
1965	24	41 533	24 25	349 375	11 5	320 342	18 28	÷ 5	41 574	25
1964	25	40 324	25 26	292 333	5 8	317 265	÷ 30 60	9	40 363	26
1963	26	39 948	26 27	287 321	5 9	284 243	÷ 2 69	÷ 3	40 012	27
1962	27	37 786	27 28	286 284	6 6	233 226	47 52	÷ 7	37 878	28
1961	28	37 125	28 29	237 254	8 14	237 180	÷ 8 60	-	37 177	29
1960	29	37 001	29 30	217 233	10 12	172 172	35 49	÷ 10	37 075	30
1959	30	35 896	30 31	191 190	10 10	176 167	5 13	1	35 915	31
1958	31	36 086	31 32	166 194	5 7	156 113	5 74	÷ 8	36 157	32
1957	32	36 005	32 33	158 187	10 14	152 122	÷ 4 51	8	36 060	33
1956	33	36 657	33 34	157 170	10 14	132 115	15 41	÷ 4	36 709	34
1955	34	36 250	34 35	121 128	11 16	124 110	÷ 14 2	1	36 239	35
1954	35	36 082	35 36	139 138	16 13	100 93	23 32	÷ 3	36 134	36
1953	36	36 718	36 37	113 138	15 24	110 104	÷ 12 10	÷ 7	36 709	37
1952	37	36 363	37 38	103 86	25 20	72 84	6 ÷ 18	1	36 352	38
1951	38	35 588	38 39	99 99	16 25	77 92	6 ÷ 18	6	35 582	39

¹ Se side 149.

Kvinder

Fødsels- år	1/1 1990		Bevægelse i 1990					1/1 1991		
	Alder	Antal	Alder	Tilgang på grund af fødsel og indvandring	Afgang på grund af		Netto-tilgang	Korrektion ¹	Antal	Alder
					Død	Udvandring				
1	2	3	4	5	6	7	8	9	10	11
1950	39	37 296	39 40	84 102	29 41	76 92	÷ 21 ÷ 31	3	37 247	40
1949	40	37 055	40 41	82 95	26 35	64 67	÷ 8 ÷ 7	÷ 5	37 035	41
1948	41	38 950	41 42	76 81	30 31	54 70	÷ 8 ÷ 20	7	38 929	42
1947	42	41 583	42 43	73 85	30 38	77 76	÷ 34 ÷ 29	÷ 1	41 519	43
1946	43	42 758	43 44	80 93	34 52	61 63	÷ 15 ÷ 22	÷ 4	42 717	44
1945	44	41 569	44 45	66 91	48 51	77 61	÷ 59 ÷ 21	÷ 5	41 484	45
1944	45	39 848	45 46	65 71	40 56	63 66	÷ 38 ÷ 51	÷ 6	39 753	46
1943	46	37 063	46 47	68 65	56 56	62 59	÷ 50 ÷ 50	5	36 968	47
1942	47	34 853	47 48	47 47	65 62	35 43	÷ 53 ÷ 58	÷ 4	34 738	48
1941	48	31 260	48 49	41 50	49 51	32 42	÷ 40 ÷ 43	4	31 181	49
1940	49	30 469	49 50	39 36	48 65	37 41	÷ 46 ÷ 70	4	30 357	50
1939	50	29 137	50 51	33 30	71 64	26 24	÷ 64 ÷ 58	÷ 4	29 011	51
1938	51	29 168	51 52	50 37	63 84	30 29	÷ 43 ÷ 76	2	29 051	52
1937	52	28 706	52 53	27 25	70 70	25 20	÷ 68 ÷ 65	÷ 5	28 568	53
1936	53	27 750	53 54	30 26	81 96	24 12	÷ 75 ÷ 82	1	27 594	54
1935	54	26 852	54 55	37 23	85 80	23 15	÷ 71 ÷ 72	-	26 709	55
1934	55	26 614	55 56	21 19	87 105	12 12	÷ 78 ÷ 98	2	26 440	56
1933	56	25 515	56 57	31 29	100 107	17 21	÷ 86 ÷ 99	-	25 330	57
1932	57	25 976	57 58	13 18	118 127	8 21	÷ 113 ÷ 130	1	25 734	58
1931	58	25 511	58 59	13 18	131 118	8 15	÷ 126 ÷ 115	-	25 270	59
1930	59	25 868	59 60	18 19	124 133	14 15	÷ 120 ÷ 129	÷ 1	25 618	60

¹ Se side 149.

Tabel 88. **Befolkningsregnskab 1990 for kvinder fordelt efter fødselsår og alder**
(fortsat) Population accounts 1990 for females analysed by year of birth and age (continued)

Kvinder										
Fødsels- år	1/1 1990		Bevægelse i 1990					1/1 1991		
	Alder	Antal	Alder	Tilgang på grund af fødsel og indvandring	Afgang på grund af		Netto-tilgang	Korrektion ¹	Antal	Alder
					Død	Udvandring				
1	2	3	4	5	6	7	8	9	10	11
1929	60	25 181	60 61	12 26	116 137	9 9	÷ 113 ÷ 120	÷ 2	24 946	61
1928	61	25 867	61 62	20 21	131 167	15 13	÷ 126 ÷ 159	-	25 582	62
1927	62	25 415	62 63	17 20	141 172	8 11	÷ 132 ÷ 163	4	25 124	63
1926	63	26 083	63 64	22 25	173 200	6 5	÷ 157 ÷ 180	÷ 2	25 744	64
1925	64	26 151	64 65	18 16	177 199	11 4	÷ 170 ÷ 187	4	25 798	65
1924	65	26 447	65 66	16 18	211 215	4 6	÷ 199 ÷ 203	1	26 046	66
1923	66	26 347	66 67	13 16	186 249	9 10	÷ 182 ÷ 243	2	25 924	67
1922	67	25 181	67 68	15 16	215 223	6 10	÷ 206 ÷ 217	÷ 1	24 757	68
1921	68	26 868	68 69	9 23	265 277	3 2	÷ 259 ÷ 256	1	26 354	69
1920	69	27 222	69 70	18 12	290 311	1 2	÷ 273 ÷ 301	3	26 651	70
1919	70	22 889	70 71	7 14	269 264	6 6	÷ 268 ÷ 256	2	22 367	71
1918	71	23 337	71 72	4 7	295 316	2 4	÷ 293 ÷ 313	-	22 731	72
1917	72	22 409	72 73	7 6	333 340	- 2	÷ 326 ÷ 336	2	21 749	73
1916	73	21 826	73 74	9 11	315 366	2 6	÷ 308 ÷ 361	1	21 158	74
1915	74	21 002	74 75	5 7	323 371	3 2	÷ 321 ÷ 366	-	20 315	75
1914	75	21 644	75 76	7 4	413 398	8 6	÷ 414 ÷ 400	3	20 833	76
1913	76	20 914	76 77	5 5	429 461	1 5	÷ 425 ÷ 461	2	20 030	77
1912	77	20 201	77 78	4 1	433 439	- 5	÷ 429 ÷ 443	3	19 332	78
1911	78	18 908	78 79	3 1	498 498	2 4	÷ 497 ÷ 501	4	17 914	79
1910	79	18 044	79 80	1 3	489 498	2 1	÷ 490 ÷ 496	4	17 062	80
1909	80	17 426	80 81	4 8	576 583	4 3	÷ 576 ÷ 578	1	16 273	81

¹ Se side 149.

Kvinder										
Fødsels- år	1/1 1990		Bevægelse i 1990					1/1 1991		
	Alder	Antal	Alder	Tilgang på grund af fødsel og indvandring	Afgang på grund af		Netto-tilgang	Korrektion ¹	Antal	Alder
					Død	Udvandring				
1	2	3	4	5	6	7	8	9	10	11
1908	81	15 819	81	2	515	-	÷ 513	1	14 750	82
			82	3	559	1	÷ 557			
1907	82	14 058	82	2	505	1	÷ 504	2	13 023	83
			83	6	537	2	÷ 533			
1906	83	12 935	83	1	563	-	÷ 562	4	11 825	84
			84	1	552	1	÷ 552			
1905	84	11 418	84	2	591	-	÷ 589	2	10 312	85
			85	1	517	3	÷ 519			
1904	85	10 152	85	2	585	-	÷ 583	4	9 024	86
			86	1	549	1	÷ 549			
1903	86	8 811	86	1	506	-	÷ 505	1	7 795	87
			87	-	512	-	÷ 512			
1902	87	7 715	87	-	525	-	÷ 525	2	6 679	88
			88	-	513	-	÷ 513			
1901	88	6 567	88	-	530	1	÷ 531	-	5 527	89
			89	-	509	-	÷ 509			
1900	89	5 105	89	-	443	-	÷ 443	2	4 260	90
			90	-	404	-	÷ 404			
1899	90	4 224	90	3	378	1	÷ 376	4	3 508	91
			91	1	345	-	÷ 344			
1898	91	3 327	91	-	330	-	÷ 330	1	2 670	92
			92	-	328	-	÷ 328			
1897	92	2 543	92	-	306	-	÷ 306	÷ 2	1 995	93
			93	1	241	-	÷ 240			
1896	93	2 015	93	-	268	-	÷ 268	2	1 540	94
			94	-	208	1	÷ 209			
1895	94	1 455	94	-	221	-	÷ 221	3	1 085	95
			95	-	152	-	÷ 152			
1894	95	1 006	95	-	142	-	÷ 142	1	741	96
			96	-	124	-	÷ 124			
1893	96	704	96	-	130	-	÷ 130	1	487	97
			97	-	88	-	÷ 88			
1892	97	472	97	-	101	-	÷ 101	-	309	98
			98	-	62	-	÷ 62			
1891	98	282	98	-	49	-	÷ 49	1	183	99
			99	-	51	-	÷ 51			
1890 og før ..	99 og dero. }	454	99	-	42	-	÷ 42	÷ 2	266	100 og dero.
			100	2	146	-	÷ 144			
I alt		2 604 812			50 658	29 756	15 786	5 116	150	2 610 078

¹ Se side 149.

Tabel 89. **Befolkingsregnskab 1990 for kommuner og amter**

Population accounts 1990 for municipalities and counties

	Folketal 1/1 1990	Antal levende- fødte	Tilflyttet		Samlet tilgang	Antal døde
			fra indland	fra udland		
	1	2	3	4	5	6
101 København	466 723	5 832	34 277	6 602	46 711	8 191
147 Frederiksberg	85 611	919	10 393	1 145	12 457	1 560
I alt	552 334	6 751	44 670	7 747	59 168	9 751
Københavns Amtskommune						
151 Ballerup	45 218	586	2 498	238	3 322	373
153 Brøndby	34 041	425	2 322	214	2 961	291
155 Dragør	12 282	126	750	92	968	138
157 Gentofte	65 303	718	5 695	972	7 385	1 031
159 Gladsaxe	60 882	679	4 282	417	5 378	765
161 Glostrup	19 747	219	1 513	138	1 870	257
163 Herlev	26 717	290	1 860	186	2 336	271
165 Albertslund	29 413	409	2 540	394	3 343	152
167 Hvidovre	48 748	574	3 706	349	4 629	509
169 Høje Tåstrup	44 382	620	2 851	337	3 808	330
171 Ledøje-Smørum	9 276	134	841	64	1 039	41
173 Lyngby-Tårnby	49 317	512	3 632	435	4 579	726
175 Rødovre	35 350	414	2 429	168	3 011	469
181 Søllerød	30 758	303	2 375	464	3 142	362
183 Ishøj	20 575	317	1 575	198	2 090	138
185 Tårnby	39 719	445	2 453	201	3 099	460
187 Vallensbæk	11 752	128	826	79	1 033	57
189 Værløse	17 409	170	1 065	132	1 367	116
I alt	600 889	7 069	43 213	5 078	55 360	6 486
Frederiksborg Amtskommune						
201 Allerød	21 410	278	1 491	163	1 932	127
205 Birkerød	20 671	237	1 378	239	1 854	193
207 Farum	16 777	197	1 437	204	1 838	110
208 Fredensborg-Humblebæk	18 707	236	1 273	173	1 682	204
209 Frederikssund	16 859	211	1 078	116	1 405	151
211 Frederiksværk	17 941	211	1 027	119	1 357	170
213 Græsted-Gilleleje	17 571	242	1 450	230	1 922	180
215 Helsingø	17 432	235	1 205	91	1 531	156
217 Helsingør	56 701	660	2 441	707	3 808	708
219 Hillerød	33 388	414	2 204	269	2 887	364
221 Hundested	8 840	106	596	47	749	93
223 Hørsholm	23 176	191	1 683	326	2 200	233
225 Jægerspris	7 988	111	760	56	927	82
227 Karlebo	18 912	279	1 482	189	1 950	118
229 Skibby	5 886	61	398	13	472	61
231 Skævinge	4 969	65	524	18	607	47
233 Slangerup	7 776	92	674	50	816	58
235 Stenløse	12 588	139	839	92	1 070	76
237 Ølstykke	13 475	175	851	67	1 093	52
I alt	341 067	4 140	22 791	3 169	30 100	3 183

ANM. I alt-tallene for de indenlandske flytninger i hver amt er summen af mellemkommunale flytninger. Det samlede antal flytninger over amtsgrænserne fordelt efter køn og alder fremgår af tabel 61-65.

¹ Omfatter forsvundne og genfundne danske statsborgere og er desuden en afstemningspost.

Fraflyttet		Samlet afgang	Fødsels- overskud	Vandrings- overskud	I alt tilvækst	Korrek- tion ¹	Folketal 1/1 1991	
til indland	til udland							
7	8	9	10	11	12	13	14	
35 798	4 920	48 909	÷ 2 359	161	÷ 2 198	248	464 773	101
9 600	1 051	12 211	÷ 641	887	246	÷ 40	85 817	147
45 398	5 971	61 120	÷ 3 000	1 048	÷ 1 952	208	550 590	
2 656	192	3 221	213	÷ 112	101	÷ 14	45 305	151
2 718	172	3 181	134	÷ 354	÷ 220	÷ 14	33 807	153
730	95	963	÷ 12	17	5	÷ 2	12 285	155
5 059	893	6 983	÷ 313	715	402	÷ 9	65 696	157
4 441	412	5 618	÷ 86	÷ 154	÷ 240	÷ 18	60 624	159
1 385	143	1 785	÷ 38	123	85	12	19 844	161
1 819	127	2 217	19	100	119	1	26 837	163
2 648	314	3 114	257	÷ 28	229	÷ 4	29 638	165
3 774	266	4 549	65	15	80	÷ 19	48 809	167
3 245	182	3 757	290	÷ 239	51	÷ 3	44 430	169
727	65	833	93	113	206	4	9 486	171
3 246	433	4 405	÷ 214	388	174	÷ 3	49 488	173
2 420	142	3 031	÷ 55	35	÷ 20	÷ 13	35 317	175
2 509	405	3 276	÷ 69	÷ 75	÷ 134	÷ 10	30 614	181
1 811	129	2 078	179	÷ 167	12	17	20 604	183
2 361	168	2 989	÷ 15	125	110	-	39 829	185
972	44	1 073	71	÷ 111	÷ 40	÷ 3	11 709	187
1 186	123	1 425	54	÷ 112	÷ 58	÷ 2	17 349	189
43 707	4 305	54 498	583	279	862	÷ 80	601 671	
1 428	147	1 702	151	79	230	14	21 654	201
1 485	233	1 911	44	÷ 101	÷ 57	÷ 5	20 609	205
1 363	155	1 628	87	123	210	5	16 992	207
1 285	140	1 629	32	21	53	9	18 769	208
1 072	94	1 317	60	28	88	÷ 9	16 938	209
915	79	1 164	41	152	193	÷ 3	18 131	211
1 361	75	1 616	62	244	306	10	17 887	213
1 128	74	1 358	79	94	173	21	17 626	215
2 516	583	3 807	÷ 48	49	1	÷ 70	56 632	217
2 093	240	2 697	50	140	190	-	33 578	219
491	40	624	13	112	125	8	8 973	221
1 722	289	2 244	÷ 42	÷ 2	÷ 44	11	23 143	223
636	38	756	29	142	171	2	8 161	225
1 566	178	1 862	161	÷ 73	88	÷ 11	18 989	227
451	22	534	-	÷ 62	÷ 62	5	5 829	229
406	21	474	18	115	133	-	5 102	231
631	49	738	34	44	78	-	7 854	233
992	65	1 133	63	÷ 126	÷ 63	5	12 530	235
976	75	1 103	123	÷ 133	÷ 10	2	13 467	237
22 517	2 597	28 297	957	846	1 803	÷ 6	342 864	

TRANSLATION. - HEADING, Column 1: population at 1 January 1990; 2: live births; 3-4: migration into area; 3: from rest of Denmark; 4: from foreign countries; 5: total gross increase; 6: deaths; 7-8: migration out of area; 7: to rest of Denmark; 8: to foreign countries; 9: total gross decrease; 10: natural increase (births minus deaths); 11: migration increase (inward minus outward); 12: total net increase; 13: correction; 14: population at 1 January 1991.

Tabel 89. Befolkningsregnskab 1990 for kommuner og amtskommuner
(fortsat) Population accounts 1990 for municipalities and counties (continued)

	Folketal 1/1 1990	Antal levende- fødte	Tilflyttet		Samlet tilgang	Antal døde
			fra indland	fra udland		
	1	2	3	4	5	6
Roskilde Amt						
251 Bramsnæs	7 868	103	582	69	754	68
253 Greve	45 346	528	3 040	342	3 910	297
255 Gundsø	12 492	154	1 020	96	1 270	88
257 Hvalsø	7 142	79	487	42	608	57
259 Køge	36 821	504	2 375	200	3 079	428
261 Lejre	8 383	91	623	59	773	47
263 Ramsø	8 752	84	589	73	746	57
265 Roskilde	49 081	576	3 297	348	4 221	573
267 Skovbo	13 056	147	901	75	1 123	92
269 Solrød	18 892	226	1 477	131	1 834	106
271 Vallø	9 131	108	790	35	933	103
I alt	216 964	2 600	15 181	1 470	19 251	1 916
Vestsjællands Amt						
301 Bjergsted	7 473	81	654	40	775	89
303 Dianalund	7 052	73	493	29	595	112
305 Dragsholm	12 563	161	854	57	1 072	142
307 Fuglebjerg	6 240	71	510	25	606	88
309 Gørlev	5 828	65	445	38	548	77
311 Hashøj	6 248	80	555	28	663	76
313 Haslev	13 645	148	932	71	1 151	162
315 Holbæk	31 151	384	1 752	195	2 331	381
317 Hvidebæk	5 505	62	397	31	490	58
319 Høng	7 943	112	789	45	946	86
321 Jernløse	5 456	82	456	32	570	61
323 Kalundborg	19 321	203	786	115	1 104	229
325 Korsør	20 443	273	876	129	1 278	256
327 Nykøbing-Rørvig	7 082	53	544	53	650	109
329 Ringsted	28 393	388	1 378	165	1 931	332
331 Skælskør	11 101	131	638	64	833	187
333 Slagelse	34 279	392	2 114	298	2 804	415
335 Sorø	14 282	158	902	83	1 143	203
337 Stenlille	5 171	62	448	20	530	60
339 Svinninge	6 243	68	445	24	537	79
341 Tornved	8 800	94	669	45	808	144
343 Trundholm	10 397	108	792	55	955	130
345 Tølløse	9 025	132	703	48	883	77
I alt	283 641	3 381	18 132	1 690	23 203	3 553
Storstrøms Amt						
351 Fakse	11 547	132	763	67	962	141
353 Fladså	7 201	87	525	33	645	77
355 Holeby	4 446	42	315	24	381	60
357 Holmegård	6 564	88	441	42	571	64
359 Højreby	4 345	47	420	15	482	57
361 Langebæk	6 019	56	485	17	558	71
363 Maribo	11 365	94	855	38	987	204
365 Møn	11 122	101	732	65	898	198
367 Næskov	16 037	132	810	65	1 007	273
369 Nykøbing F.	25 214	263	1 580	229	2 072	387
371 Nysted	5 653	54	420	12	486	80
373 Næstved	45 175	486	2 164	324	2 974	549
375 Nr. Alslev	9 664	102	724	68	894	125
377 Præstø	7 087	75	485	84	644	93
379 Ravnsborg	6 398	61	459	20	540	116

¹ Se side 154.

Fraflyttet		Samlet afgang	Fødsels- overskud	Vandrings- overskud	I alt tilvækst	Korrek- tion ¹	Folketal 1/1 1991	
til indland	til udland							
7	8	9	10	11	12	13	14	
542	27	637	35	82	117	-	7 985	251
3 282	243	3 822	231	÷ 143	88	15	45 449	253
888	84	1 060	66	144	210	÷ 2	12 700	255
501	31	589	22	÷ 3	19	÷ 2	7 159	257
1 990	141	2 559	76	444	520	÷ 16	37 325	259
659	51	757	44	÷ 28	16	÷ 1	8 398	261
655	31	743	27	÷ 24	3	÷ 1	8 754	263
2 787	342	3 702	3	516	519	÷ 7	49 593	265
973	63	1 128	55	÷ 60	÷ 5	÷ 2	13 049	267
1 516	120	1 742	120	÷ 28	92	5	18 989	269
696	56	855	5	73	78	1	9 210	271
14 489	1 189	17 594	684	973	1 657	÷ 10	218 611	
690	19	798	÷ 8	÷ 15	÷ 23	-	7 450	301
522	12	646	÷ 39	÷ 12	÷ 51	÷ 7	6 994	303
800	38	980	19	73	92	5	12 660	305
504	19	611	÷ 17	12	÷ 5	5	6 240	307
426	16	519	÷ 12	41	29	2	5 859	309
508	34	618	4	41	45	÷ 5	6 288	311
920	60	1 142	÷ 14	23	9	÷ 4	13 650	313
1 657	132	2 170	3	158	161	÷ 12	31 300	315
418	9	485	4	1	5	÷ 13	5 497	317
656	28	770	26	150	176	÷ 1	8 118	319
457	11	529	21	20	41	÷ 1	5 496	321
940	86	1 255	÷ 26	÷ 125	÷ 151	6	19 176	323
1 014	108	1 378	17	÷ 117	÷ 100	4	20 347	325
563	26	698	÷ 56	8	÷ 48	5	7 039	327
1 365	97	1 794	56	81	137	11	28 541	329
583	34	804	÷ 56	85	29	÷ 2	11 128	331
2 085	172	2 672	÷ 23	155	132	14	34 425	333
856	66	1 125	÷ 45	63	18	÷ 1	14 299	335
451	10	521	2	7	9	÷ 1	5 179	337
445	20	544	÷ 11	4	÷ 7	÷ 1	6 235	339
631	20	795	÷ 50	63	13	÷ 9	8 804	341
747	46	923	÷ 22	54	32	÷ 5	10 424	343
710	37	824	55	4	59	-	9 084	345
17 948	1 100	22 601	÷ 172	774	602	÷ 10	284 233	
647	32	820	÷ 9	151	142	÷ 8	11 681	351
555	23	655	10	÷ 20	÷ 10	÷ 1	7 190	353
333	12	405	÷ 18	÷ 6	÷ 24	1	4 423	355
497	16	577	24	÷ 30	÷ 6	-	6 558	357
405	28	490	÷ 10	2	÷ 8	5	4 342	359
461	14	546	÷ 15	27	12	3	6 034	361
712	44	960	÷ 110	137	27	÷ 9	11 383	363
615	49	862	÷ 97	133	36	3	11 161	365
807	44	1 124	÷ 141	24	÷ 117	-	15 920	367
1 551	114	2 052	÷ 124	144	20	÷ 2	25 232	369
410	18	508	÷ 26	4	÷ 22	1	5 632	371
2 243	190	2 982	÷ 63	55	÷ 8	12	45 179	373
698	31	854	÷ 23	63	40	3	9 707	375
465	46	604	÷ 18	58	40	2	7 129	377
487	11	614	÷ 55	÷ 19	÷ 74	1	6 325	379

Tabel 89. **Befolkningsregnskab 1990 for kommuner og amtskommuner**
(fortsat) Population accounts 1990 for municipalities and counties (continued)

	Folketal 1/1 1990	Antal levende- fødtte	Tilflyttet		Samlet tilgang	Antal døde
			fra indland	fra udland		
	1	2	3	4	5	6
381 Rudbjerg	3 740	37	351	22	410	59
383 Rødby	7 134	68	431	26	525	111
385 Rønnede	6 548	65	455	10	530	53
387 Saksøbing	9 415	100	562	30	692	171
389 Stevns	10 625	119	684	59	862	121
391 Stubbekøbing	6 898	83	542	37	662	100
393 Suså	7 992	99	593	42	734	91
395 Sydfalster	6 682	75	496	48	619	92
397 Vordingborg	20 041	239	1 216	125	1 580	261
I alt	256 912	2 705	16 508	1 502	20 715	3 554
Bornholms Amt						
401 Allinge-Gudhjem	8 115	88	414	33	535	123
403 Hasle	6 652	64	394	26	484	76
405 Nexø	8 917	98	317	55	470	132
407 Rønne	15 187	149	884	62	1 095	243
409 Åkirkeby	6 913	88	433	30	551	76
411 Christiansø	116	1	16	1	18	2
I alt	45 900	488	2 458	207	3 153	652
Fyns Amt						
421 Assens	10 615	128	626	42	796	152
423 Bogense	6 118	77	355	36	468	96
425 Broby	6 328	80	404	43	527	79
427 Egebjerg	8 574	114	686	51	851	105
429 Ejby	9 842	109	586	55	750	145
431 Fåborg	17 279	189	892	94	1 175	223
433 Glamsbjerg	5 838	87	481	33	601	78
435 Gudme	6 070	79	517	35	631	87
437 Hårby	4 941	70	300	37	407	65
439 Kerteminde	10 371	123	675	65	863	148
441 Langeskov	5 998	83	444	27	554	61
443 Marstal	3 569	32	240	40	312	54
445 Middelfart	18 577	225	1 032	104	1 361	251
447 Munkebo	5 933	90	494	32	616	51
449 Nyborg	18 207	186	875	186	1 247	220
451 Nr. Åby	5 248	38	304	23	365	54
461 Odense	176 133	2 249	8 546	1 548	12 343	1 984
471 Otterup	10 843	152	572	30	754	106
473 Ringe	11 049	122	834	52	1 008	124
475 Rudkøbing	6 878	77	408	23	508	109
477 Ryslinge	7 112	94	550	28	672	78
479 Svendborg	41 030	527	2 600	320	3 447	494
481 Sydlangeland	4 754	52	245	35	332	99
483 Sønderø	11 117	154	723	58	935	142
485 Tommerup	7 518	101	451	36	588	75
487 Tranekær	3 759	22	205	24	251	90
489 Ullerslev	4 820	69	365	22	456	53
491 Vissenbjerg	5 979	64	454	18	536	80
493 Ærøskøbing	4 315	44	178	21	243	83
495 Ørbæk	6 560	71	454	28	553	69
497 Årslev	8 869	97	606	30	733	65
499 Årup	5 110	58	359	20	437	53
I alt	459 354	5 663	26 461	3 196	35 320	5 573

¹ Se side 152.

Fraflyttet		Samlet afgang	Fødsels-overskud	Vandrings-overskud	I alt tilvækst	Korrektion ¹	Folketal 1/1 1991	
til indland	til udland							
7	8	9	10	11	12	13	14	
327	15	401	÷ 22	31	9	5	3 754	381
494	26	631	÷ 43	÷ 63	÷ 106	2	7 030	383
452	14	519	12	÷ 1	11	-	6 559	385
521	23	715	÷ 71	48	÷ 23	5	9 397	387
632	47	800	÷ 2	64	62	÷ 1	10 686	389
511	32	643	÷ 17	36	19	÷ 1	6 916	391
621	16	728	8	÷ 2	6	1	7 999	393
449	46	587	÷ 17	49	32	1	6 715	395
1 171	60	1 492	÷ 22	110	88	4	20 133	397
16 064	951	20 569	÷ 849	995	146	27	257 085	
456	30	609	÷ 35	÷ 39	÷ 74	2	8 043	401
435	17	528	÷ 12	÷ 32	÷ 44	-	6 608	403
434	50	616	÷ 34	÷ 112	÷ 146	5	8 776	405
768	58	1 069	÷ 94	120	26	4	15 217	407
427	23	526	12	13	25	÷ 3	6 935	409
20	1	23	÷ 1	÷ 4	÷ 5	-	111	411
2 540	179	3 371	÷ 164	÷ 54	÷ 218	8	45 690	
628	48	828	÷ 24	÷ 8	÷ 32	1	10 584	421
359	39	494	÷ 19	÷ 7	÷ 26	÷ 2	6 090	423
414	34	527	1	÷ 1	-	÷ 4	6 324	425
626	38	769	9	73	82	÷ 5	8 651	427
605	30	780	÷ 36	6	÷ 30	÷ 3	9 809	429
905	100	1 228	÷ 34	÷ 19	÷ 53	11	17 237	431
436	40	554	9	38	47	÷ 7	5 878	433
493	22	602	÷ 8	37	29	4	6 103	435
315	21	401	5	1	6	÷ 7	4 940	437
530	66	744	÷ 25	144	119	2	10 492	439
452	36	549	22	÷ 17	5	2	6 005	441
265	33	352	÷ 22	÷ 18	÷ 40	-	3 529	443
836	90	1 177	÷ 26	210	184	÷ 5	18 756	445
601	35	687	39	÷ 110	÷ 71	1	5 863	447
876	118	1 214	÷ 34	67	33	÷ 2	18 238	449
343	10	407	÷ 16	÷ 26	÷ 42	÷ 2	5 204	451
7 698	1 149	10 831	265	1 247	1 512	÷ 6	177 639	461
635	44	785	46	÷ 77	÷ 31	7	10 819	471
831	52	1 007	÷ 2	3	1	11	11 061	473
362	19	490	÷ 32	50	18	4	6 900	475
546	46	670	16	÷ 14	2	÷ 1	7 113	477
2 387	228	3 109	33	305	338	÷ 11	41 357	479
288	26	413	÷ 47	÷ 34	÷ 81	1	4 674	481
711	40	893	12	30	42	1	11 160	483
447	27	549	26	13	39	4	7 561	485
217	14	321	÷ 68	÷ 2	÷ 70	1	3 690	487
398	5	456	16	÷ 16	-	÷ 1	4 819	489
426	11	517	÷ 16	35	19	9	6 007	491
171	13	267	÷ 39	15	÷ 24	3	4 294	493
467	19	555	2	÷ 4	÷ 2	÷ 3	6 555	495
668	48	781	32	÷ 80	÷ 48	÷ 7	8 814	497
391	27	471	5	÷ 39	÷ 34	2	5 078	499
25 327	2 528	33 428	90	1 802	1 892	÷ 2	461 244	

Tabel 89. **Befolkningsregnskab 1990 for kommuner og amter**
(fortsat) Population accounts 1990 for municipalities and counties (continued)

	Folketal 1/1 1990	Antal levende- fødtte	Tilflyttet		Samlet tilgang	Antal døde
			fra indland	fra udland		
	1	2	3	4	5	6
Sønderjyllands Amt						
501 Augustenborg	6 446	83	405	41	529	77
503 Bov	10 621	133	591	100	824	104
505 Bredebro	3 945	58	260	13	331	44
507 Broager	6 099	88	357	32	477	59
509 Christiansfeld	9 176	132	663	97	892	126
511 Gram	5 122	69	301	26	396	61
513 Gråsten	6 952	62	492	36	590	91
515 Haderslev	30 330	384	1 896	213	2 493	367
517 Højer	3 045	35	185	33	253	39
519 Lundtoft	6 120	79	461	40	580	78
521 Løgumkloster	6 988	107	416	43	566	95
523 Nordborg	14 664	200	599	90	889	110
525 Nr. Rangstrup	9 965	133	679	57	869	104
527 Rødding	10 821	141	739	56	936	131
529 Rødekro	11 086	166	681	97	934	88
531 Skærbæk	7 735	100	407	47	554	123
533 Sundeved	5 263	61	340	26	427	50
535 Sydals	6 674	81	432	43	556	82
537 Sønderborg	28 291	370	2 174	293	2 837	331
539 Tinglev	10 440	139	505	102	746	118
541 Tønder	12 532	170	830	112	1 112	184
543 Vojens	16 834	223	890	100	1 213	166
545 Åbenrå	21 463	251	1 470	267	1 988	284
I alt	250 612	3 255	15 773	1 964	20 992	2 912
Ribe Amt						
551 Billund	7 849	127	561	47	735	49
553 Blåbjerg	6 556	105	407	39	551	96
555 Blåvandshuk	3 836	47	221	25	293	38
557 Bramming	12 833	203	737	57	997	138
559 Brørup	6 227	91	364	32	487	71
561 Esbjerg	81 504	1 095	2 929	622	4 646	819
563 Fanø	3 188	39	197	24	260	30
565 Grindsted	17 066	226	868	57	1 151	169
567 Helle	8 279	110	410	34	554	74
569 Holsted	6 862	97	444	44	585	91
571 Ribe	17 872	241	966	111	1 318	192
573 Varde	19 134	266	1 067	172	1 505	193
575 Vejen	16 121	219	1 006	97	1 322	153
577 Ølgod	11 255	160	652	46	858	127
I alt	218 582	3 026	10 829	1 407	15 262	2 240
Vejle Amt						
601 Brædstrup	8 344	117	524	46	687	106
603 Børkop	10 469	126	649	70	845	112
605 Egtved	14 015	204	897	70	1 171	146
607 Fredericia	46 072	545	1 910	274	2 729	469
609 Gedved	9 593	110	633	55	848	140
611 Give	13 524	182	700	69	951	151
613 Hedensted	14 699	226	813	77	1 116	128
615 Horsens	55 210	675	2 538	297	3 510	663
617 Jelling	4 974	79	507	33	619	50
619 Juelsminde	14 570	145	791	105	1 041	173
621 Kolding	57 285	697	2 898	553	4 148	695
623 Lunderskov	4 833	78	451	18	547	49

¹ Se side 154.

Fraflyttet		Samlet afgang	Fødsels- overskud	Vandrings- overskud	I alt tilvækst	Korrek- tion ¹	Folketal 1/1 1991	
til indland	til udland							
7	8	9	10	11	12	13	14	
436	40	553	6	÷ 30	÷ 24	4	6 426	501
605	82	791	29	4	33	÷ 2	10 652	503
280	18	342	14	÷ 25	÷ 11	÷ 9	3 925	505
391	29	479	29	÷ 31	÷ 2	5	6 102	507
709	57	892	6	÷ 6	-	÷ 4	9 172	509
431	31	523	8	÷ 135	÷ 127	÷ 2	4 993	511
450	40	581	÷ 29	38	9	÷ 11	6 950	513
1 732	180	2 279	17	197	214	2	30 546	515
228	13	280	÷ 4	÷ 23	÷ 27	1	3 019	517
424	39	541	1	38	39	÷ 2	6 157	519
449	29	573	12	÷ 19	÷ 7	÷ 8	6 973	521
734	94	938	90	÷ 139	÷ 49	÷ 11	14 604	523
658	47	809	29	31	60	7	10 032	525
786	35	952	10	÷ 26	÷ 16	3	10 808	527
835	72	995	68	÷ 129	÷ 61	1	11 026	529
458	48	629	÷ 23	÷ 52	÷ 75	2	7 662	531
380	20	450	11	÷ 34	÷ 23	2	5 242	533
483	50	615	÷ 1	÷ 58	÷ 59	1	6 616	535
2 014	264	2 609	39	189	228	16	28 535	537
607	66	791	21	÷ 66	÷ 45	3	10 398	539
820	97	1 101	÷ 14	25	11	÷ 1	12 542	541
1 061	70	1 297	57	÷ 141	÷ 84	6	16 756	543
1 345	136	1 765	÷ 33	256	223	÷ 6	21 680	545
16 316	1 557	20 785	343	÷ 136	207	÷ 3	250 816	
540	44	633	78	24	102	÷ 4	7 947	551
395	28	519	9	23	32	÷ 2	6 586	553
258	19	315	9	÷ 31	÷ 22	-	3 814	555
760	38	936	65	÷ 4	61	÷ 6	12 888	557
387	32	490	20	÷ 23	÷ 3	5	6 229	559
3 253	492	4 564	276	÷ 194	82	30	81 616	561
207	23	260	9	÷ 9	-	÷ 1	3 187	563
877	54	1 100	57	÷ 6	51	1	17 118	565
482	21	577	36	÷ 59	÷ 23	÷ 4	8 252	567
508	29	628	6	÷ 49	÷ 43	5	6 824	569
958	110	1 260	49	9	58	-	17 930	571
1 083	94	1 370	73	62	135	÷ 6	19 263	573
973	112	1 238	66	18	84	11	16 216	575
627	62	816	33	9	42	6	11 303	577
11 308	1 158	14 706	786	÷ 230	556	35	219 173	
583	42	731	11	÷ 55	÷ 44	÷ 3	8 297	601
727	77	916	14	÷ 85	÷ 71	1	10 399	603
973	59	1 178	58	÷ 65	÷ 7	3	14 011	605
1 851	196	2 516	76	137	213	7	46 292	607
697	26	863	÷ 30	15	÷ 15	÷ 3	9 575	609
742	56	949	31	÷ 29	2	8	13 534	611
808	70	1 006	98	12	110	7	14 816	613
2 630	330	3 623	12	÷ 125	÷ 113	÷ 9	55 088	615
462	15	527	29	63	92	÷ 6	5 060	617
865	73	1 111	÷ 28	÷ 42	÷ 70	9	14 509	619
2 794	365	3 854	2	292	294	7	57 586	621
401	38	488	29	30	59	-	4 892	623

Tabel 89. **Befolkningsregnskab 1990 for kommuner og amter**

(fortsat) Population accounts 1990 for municipalities and counties (continued)

	Folketal 1/1 1990	Antal levende- fødtte	Tilflyttet		Samlet tilgang	Antal døde
			fra indland	fra udland		
	1	2	3	4	5	6
625 Nr. Snede	7 254	100	429	31	560	74
627 Tørring-Uldum	11 542	155	721	57	933	129
629 Vamdrup	6 751	95	450	33	578	56
631 Vejle	51 263	613	2 932	369	3 914	634
I alt	330 398	4 147	17 893	2 157	24 197	3 775
Ringkøbing Amt						
651 Avlum-Haderup	6 661	98	312	38	448	59
653 Brande	8 501	115	466	64	645	86
655 Egvad	9 514	125	606	72	803	100
657 Herning	56 687	694	2 797	366	3 857	530
659 Holmsland	5 331	72	250	35	357	59
661 Holstebro	38 529	506	2 009	270	2 785	362
663 Ikast	21 923	300	951	120	1 371	175
665 Lemvig	19 019	255	865	115	1 235	210
667 Ringkøbing	16 952	226	878	83	1 187	174
669 Skjern	12 558	154	667	47	868	132
671 Struer	19 162	247	985	120	1 352	194
673 Thyborøn-Harboør	5 300	72	188	30	290	52
675 Thyholm	3 848	23	171	13	207	62
677 Trehøje	9 294	144	571	80	795	84
679 Ulfborg-Vemb	7 021	83	398	80	561	79
681 Videbæk	12 029	162	562	78	802	126
683 Vinderup	8 115	101	414	40	555	85
685 Åskov	6 851	97	409	33	539	66
I alt	267 295	3 474	13 499	1 684	18 657	2 635
Århus Amt						
701 Ebeltoft	13 059	140	948	113	1 201	156
703 Galten	9 729	128	628	42	798	55
705 Gjern	7 276	87	517	17	621	92
707 Grenå	18 275	233	920	145	1 298	216
709 Hadsten	10 863	145	635	90	870	98
711 Hammel	9 923	118	661	50	829	111
713 Hinnerup	10 101	159	590	70	819	65
715 Hørning	7 437	82	519	29	630	52
717 Langå	8 130	107	570	40	717	76
719 Mariager	8 146	99	483	46	628	73
721 Midtdjurs	7 647	104	414	44	562	73
723 Nørhald	8 627	127	604	37	768	75
725 Nr. Djurs	7 625	97	466	31	594	82
727 Odder	18 744	245	1 003	121	1 369	216
729 Purhus	8 696	109	493	25	627	68
731 Randers	61 020	664	2 918	357	3 939	817
733 Rosenholm	9 604	137	633	67	837	104
735 Rougsø	8 025	99	429	42	570	94
737 Ry	9 742	122	681	50	853	81
739 Rønde	5 950	72	417	85	574	61
741 Samsø	4 394	33	268	36	337	84
743 Silkeborg	48 280	629	2 516	357	3 502	553
745 Skanderborg	19 669	234	1 158	117	1 509	176
747 Sønderhald	8 303	85	486	39	610	81
749 Them	6 441	92	495	30	617	66
751 Århus	261 437	3 648	13 743	2 882	20 273	2 675
I alt	597 143	7 795	33 195	4 962	45 952	6 300

¹ Se side 154.

Fraflyttet		Samlet afgang	Fødsels-overskud	Vandrings-overskud	I alt tilvækst	Korrektion ¹	Folketal 1/1 1991	
til indland	til udland							
7	8	9	10	11	12	13	14	
418	25	517	26	17	43	1	7 298	625
714	32	875	26	32	58	1	11 601	627
438	34	528	39	11	50	+ 2	6 799	629
2 734	314	3 682	+ 21	253	232	11	51 506	631
17 837	1 752	23 364	372	461	833	32	331 263	
376	18	453	39	+ 44	+ 5	2	6 658	651
509	68	663	29	+ 47	+ 18	2	8 485	653
640	59	799	25	+ 21	4	6	9 524	655
2 695	341	3 566	164	127	291	+ 17	56 961	657
322	23	404	13	+ 60	+ 47	+ 9	5 275	659
2 017	234	2 613	144	28	172	+ 2	38 699	661
1 068	124	1 367	125	+ 121	4	+ 3	21 924	663
951	107	1 268	45	+ 78	+ 33	+ 5	18 981	665
846	81	1 101	52	34	86	+ 3	17 035	667
695	53	880	22	+ 34	+ 12	+ 7	12 539	669
1 011	75	1 280	53	19	72	6	19 240	671
237	17	306	20	+ 36	+ 16	4	5 288	673
240	10	312	+ 39	+ 66	+ 105	2	3 745	675
605	30	719	60	16	76	&	9 370	677
443	63	585	4	+ 28	+ 24	6	7 003	679
643	31	800	36	+ 34	2	3	12 034	681
442	32	559	16	+ 20	+ 4	1	8 112	683
438	50	554	31	+ 46	+ 15	+ 1	6 835	685
14 178	1 416	18 229	839	+ 411	428	+ 15	267 708	
747	103	1 006	+ 16	211	195	8	13 262	701
686	38	779	73	+ 54	19	+ 2	9 746	703
553	30	675	+ 5	+ 49	+ 54	+ 4	7 218	705
861	132	1 209	17	72	89	+ 2	18 362	707
730	73	901	47	+ 78	+ 31	1	10 833	709
587	36	734	7	88	95	+ 10	10 008	711
719	41	825	94	+ 100	+ 6	&	10 095	713
613	45	710	30	+ 110	+ 80	+ 4	7 353	715
560	41	677	31	9	40	+ 2	8 168	717
480	44	597	26	5	31	3	8 180	719
502	25	600	31	+ 69	+ 38	+ 3	7 606	721
604	24	703	52	13	65	&	8 692	723
541	23	646	15	+ 67	+ 52	4	7 577	725
832	101	1 149	29	191	220	+ 5	18 959	727
601	31	700	41	+ 114	+ 73	+ 3	8 620	729
2 875	308	4 000	+ 153	92	+ 61	11	60 970	731
639	46	789	33	15	48	8	9 660	733
418	39	551	5	14	19	4	8 048	735
576	63	720	41	92	133	&	9 875	737
439	61	561	11	2	13	&	5 963	739
278	23	385	+ 51	3	+ 48	+ 4	4 342	741
2 197	340	3 090	76	336	412	+ 2	48 690	743
1 235	85	1 496	58	+ 45	13	16	19 698	745
526	43	650	4	+ 44	+ 40	+ 5	8 258	747
493	30	589	26	2	28	+ 11	6 458	749
12 535	2 382	17 592	973	1 708	2 681	18	264 136	751
31 827	4 207	42 334	1 495	2 123	3 618	16	600 777	

Tabel 89. **Befolkningsregnskab 1990 for kommuner og amter**

(fortsat) Population accounts 1990 for municipalities and counties (continued)

	Folketal 1/1 1990	Antal levende- fødte	Tilflyttet		Samlet tilgang	Antal døde
			fra indland	fra udland		
	1	2	3	4	5	6
Viborg Amt						
761 Bjerringbro	13 112	181	834	97	1 112	124
763 Fjends	8 102	105	423	31	559	88
765 Hanstholm	6 005	89	373	43	505	77
767 Hvorslev	6 563	92	420	26	538	74
769 Karup	6 713	86	350	34	470	62
771 Kjellerup	13 397	170	782	90	1 042	163
773 Morsø	23 814	299	781	101	1 181	340
775 Møldrup	7 323	97	454	42	593	86
777 Sallingsund	6 168	93	330	24	447	74
779 Skive	26 756	287	1 445	207	1 939	306
781 Spøttrup	7 909	117	388	35	540	101
783 Sundsøre	6 898	99	386	29	514	60
785 Sydthy	12 236	149	503	41	693	165
787 Thisted	29 634	424	1 032	139	1 595	346
789 Tjele	8 172	104	526	40	670	94
791 Viborg	39 395	467	2 142	311	2 920	460
793 Ålestrup	7 578	89	398	16	503	106
I alt	229 775	2 948	11 567	1 306	15 821	2 726
Nordjyllands Amt						
801 Arden	8 150	108	488	24	620	104
803 Brovst	8 496	101	351	41	493	125
805 Brønderslev	20 199	283	775	72	1 130	253
807 Dronninglund	15 195	200	621	109	930	197
809 Farsø	7 931	81	492	37	610	92
811 Fjerritslev	8 364	126	364	36	526	96
813 Frederikshavn	35 500	432	1 296	204	1 932	399
815 Hadsund	10 621	153	577	42	772	121
817 Hals	10 718	132	552	65	749	107
819 Hirtshals	14 540	208	512	203	923	145
821 Hjørring	34 558	428	1 525	137	2 090	382
823 Hobro	14 455	180	971	63	1 214	181
825 Læsø	2 512	23	92	6	121	43
827 Løgstør	10 653	107	692	54	853	143
829 Løkken-Vrå	8 732	90	441	41	572	119
831 Nibe	7 565	125	404	29	558	91
833 Nørager	5 518	79	376	31	486	74
835 Pandrup	10 430	109	496	47	652	122
837 Sejlflod	8 990	114	503	47	664	92
839 Sindal	9 575	140	528	44	712	121
841 Skagen	13 724	153	376	90	619	151
843 Skørping	9 490	113	591	42	746	87
845 Støvring	11 990	153	613	86	852	112
847 Sæby	18 017	236	748	53	1 037	212
849 Åbybro	10 954	123	563	81	767	115
851 Ålborg	155 019	1 835	6 620	1 438	9 893	1 859
861 Års	12 647	159	719	54	932	127
I alt	484 543	5 991	22 286	3 176	31 453	5 670
Hele landet	5 135 409	63 433	314 456	40 715	418 604	60 926

¹ Se side 154.

Fraflyttet		Samlet afgang	Fødsels- overskud	Vandrings- overskud	I alt tilvækst	Korrektion ¹	Folketal 1/1 1991	
til indland	til udland							
7	8	9	10	11	12	13	14	
710	65	899	57	156	213	4	13 329	761
470	35	593	17	÷ 51	÷ 34	2	8 070	763
434	46	557	12	÷ 64	÷ 52	-	5 953	765
462	23	559	18	÷ 39	÷ 21	1	6 543	767
436	30	528	24	÷ 82	÷ 58	÷ 3	6 652	769
902	62	1 127	7	÷ 92	÷ 85	÷ 7	13 305	771
864	86	1 290	÷ 41	÷ 68	÷ 109	÷ 11	23 694	773
478	45	609	11	÷ 27	÷ 16	4	7 311	775
363	22	459	19	÷ 31	÷ 12	-	6 156	777
1 431	115	1 852	÷ 19	106	87	1	26 844	779
369	39	509	16	15	31	÷ 6	7 934	781
372	24	456	39	19	58	3	6 959	783
587	60	812	÷ 16	÷ 103	÷ 119	5	12 122	785
1 154	112	1 612	78	÷ 95	÷ 17	13	29 630	787
612	20	726	10	÷ 66	÷ 56	2	8 118	789
2 158	275	2 893	7	20	27	2	39 424	791
387	16	509	÷ 17	11	÷ 6	2	7 574	793
12 189	1 075	15 990	222	÷ 391	÷ 169	12	229 618	
501	20	625	4	÷ 9	÷ 5	1	8 146	801
421	28	574	÷ 24	÷ 57	÷ 81	2	8 417	803
871	75	1 199	30	÷ 99	÷ 69	÷ 2	20 128	805
662	85	944	3	÷ 17	÷ 14	7	15 188	807
490	17	599	÷ 11	22	11	÷ 2	7 940	809
391	21	508	30	÷ 12	18	-	8 382	811
1 460	135	1 994	33	÷ 95	÷ 62	10	35 448	813
586	36	743	32	÷ 3	29	4	10 654	815
514	31	652	25	72	97	2	10 817	817
676	128	949	63	÷ 89	÷ 26	÷ 15	14 499	819
1 539	145	2 066	46	÷ 22	24	÷ 3	34 579	821
953	54	1 188	÷ 1	27	26	÷ 9	14 472	823
102	11	156	÷ 20	÷ 15	÷ 35	-	2 477	825
748	52	943	÷ 36	÷ 54	÷ 90	-	10 563	827
455	16	590	÷ 29	11	÷ 18	÷ 2	8 712	829
402	37	530	34	÷ 6	28	4	7 597	831
455	19	548	5	÷ 67	÷ 62	8	5 464	833
446	37	605	÷ 13	60	47	÷ 1	10 476	835
525	31	648	22	÷ 6	16	5	9 011	837
560	36	717	19	÷ 24	÷ 5	3	9 573	839
496	74	721	2	÷ 104	÷ 102	÷ 2	13 620	841
575	34	696	26	24	50	6	9 546	843
659	58	829	41	÷ 18	23	1	12 014	845
742	56	1 010	24	3	27	2	18 046	847
562	30	707	8	52	60	1	11 015	849
6 279	1 097	9 235	÷ 24	682	658	÷ 13	155 664	851
741	35	903	32	÷ 3	29	2	12 678	861
22 811	2 398	30 879	321	253	574	9	485 126	
314 456	32 383	407 765	2 507	8 332	10 839	221	5 146 469	

N. Adopter

Tabel 90. Antal adoptioner 1969–1990 fordelt efter adoptionens art og barnets køn
Adoptions 1969–1990 by type and by sex

	Familieadoptioner			Ikke-familieadoptioner			Adoptioner i alt		
	Dreng 1	Piger 2	I alt 3	Dreng 4	Piger 5	I alt 6	Dreng 7	Piger 8	I alt 9
1969	.	.	639	.	.	809	746	702	1 448
1970	.	.	606	.	.	697	665	638	1 303
1971	.	.	577	.	.	771	633	715	1 348
1972	.	.	624	.	.	889	665	848	1 513
1973	493	528	1 021	257	489	746	750	1 017	1 767
1974	511	473	984	297	522	819	808	995	1 803
1975	515	598	1 113	295	515	810	810	1 113	1 923
1976	549	545	1 094	168	327	495	717	872	1 589
1977	552	528	1 080	241	482	723	793	1 010	1 803
1978	454	497	951	234	518	752	688	1 015	1 703
1979	328	300	628	257	421	678	585	721	1 306
1980	305	286	591	313	606	919	618	892	1 510
1981	302	332	634	300	520	820	602	852	1 454
1982	299	272	571	289	547	836	588	819	1 407
1983	292	309	601	261	462	723	553	771	1 324
1984	328	293	621	221	375	596	549	668	1 217
1985	338	357	695	252	342	594	590	699	1 289
1986	324	374	698	323	476	799	647	850	1 497
1987	310	339	649	276	357	633	586	696	1 282
1988	345	367	712	250	298	548	595	665	1 260
1989	344	341	685	240	241	481	584	582	1 166
1990	311	363	674	193	234	427	504	597	1 101

ANM. Ved familieadoptioner forstås adoptioner, hvor den ene ægtefælle adopterer den anden ægtefælles barn.

TRANSLATION. – HEADING, Columns 1–3: family adoptions; 4–6: non-family adoptions; 7–9: total; 1, 4 and 7: males; 2, 5 and 8: females; 3, 6 and 9: adoptions, total. – GENERAL NOTE: Family adoption means that a person adopts his/her spouse's child.

Tabel 91. Antal adoptioner 1990 fordelt efter barnets køn og fødeland
Adoptions 1990 by sex and country of birth

Barnets fødeland	Familieadoptioner			Ikke-familieadoptioner			Adoptioner I alt 7
	Dreng 1	Piger 2	I alt 3	Dreng 4	Piger 5	I alt 6	
I alt	311	363	674	193	234	427	1 101
Danmark	276	328	604	41	31	72	676
Udlandet	35	35	70	152	203	355	425
Europa	4	7	11	3	2	5	16
Afrika	2	5	7	–	1	1	8
Amerika	4	4	8	55	45	100	108
heraf: Columbia	–	1	1	48	42	90	91
Asien	10	10	20	94	154	248	268
heraf: Indien	1	–	1	9	53	62	63
Sri Lanka	–	–	–	15	17	32	32
Sydkorea	–	1	1	60	73	133	134
Australien og Oceanien	1	1	2	–	–	–	2
Uoplyst	14	8	22	–	1	1	23

ANM. Ved familieadoptioner forstås adoptioner, hvor den ene ægtefælle adopterer den anden ægtefælles barn.

ANM. Tabellen er tidligere opgjort efter barnets statsborgerskab. Efter en lovændring i 1986 erhverver et adoptivbarn i visse tilfælde automatisk dansk indfødsret i forbindelse med adoptionen og statsborgerskabsoplysningen giver derfor ikke længere den samme information.

TRANSLATION. – HEADING, Columns 1–3: family adoptions; 4–6: non-family adoptions; 7: total; 1 and 4: males; 2 and 5: females; 3, 6 and 7: adoptions, total. – FRONT COLUMN: country of birth; Danmark: Denmark; Udlandet: foreign countries; I alt: total. – GENERAL NOTE: Family adoption means that a person adopts his/her spouse's child.

Tabel 92. **Antal adoptioner 1990 fordelt efter adoptionens art og barnets alder ved adoptionen**
Adoptions 1990, by type and by age of child

Barnets alder	Familieadoptioner			Ikke-familieadoptioner			Adoptioner i alt
	Mandens adoption af ægtefællens barn 1	Kvindens adoption af ægtefællens barn 2	I alt 3	Barnet født i Danmark 4	Barnet født i udlandet 5	I alt 6	
I alt	632	42	674	72	355	427	1 101
Under 1 år	1	1	2	32	149	181	183
1 år	7	-	7	5	116	121	128
2 »	18	-	18	5	31	36	54
3 »	19	1	20	2	27	29	49
4 »	26	-	26	1	11	12	38
5 »	20	3	23	1	3	4	27
6 »	32	3	35	3	10	13	48
7 »	14	2	16	1	3	4	20
8 »	17	4	21	1	-	1	22
9 »	24	2	26	1	-	1	27
10 »	23	5	28	-	1	1	29
11 »	20	1	21	-	1	1	22
12 »	23	2	25	-	-	-	25
13 »	27	2	29	2	-	2	31
14 »	25	1	26	-	-	-	26
15-19 år	144	11	155	8	1	9	164
20-24 »	140	4	144	6	-	6	150
25 år og derover	52	-	52	4	2	6	58
Drenge	295	16	311	41	152	193	504
Piger	337	26	363	31	203	234	597

TRANSLATION. - HEADING, Columns 1-3: family adoptions; 1: adoptions of female spouse's child; 2: adoptions of male spouse's child; 3: total; 4-6: non-family adoptions; 4: child born in Denmark; 5: child born outside Denmark; 6: total; 7: adoptions, total. - FRONT COLUMN: age of child, in years; Drenge: males; Piger: females.

Tabel 93. **Antal ikke-familieadoptioner 1990 fordelt efter adoptivmoderens og barnets alder ved adoptionen**
Non-family adoptions 1990, by age of adoptive mother and child

Barnets alder	Adoptivmoderens alder						I alt
	24 år og derunder 1	25-29 år 2	30-34 år 3	35-39 år 4	40 år derover 5	Uoplyst 6	
I alt	1	34	166	151	67	8	427
Under 1 år	1	21	81	63	14	1	181
1 år	-	8	54	47	11	1	121
2 »	-	2	9	19	6	-	36
3 »	-	3	11	11	4	-	29
4 »	-	-	6	1	5	-	12
5 »	-	-	1	-	3	-	4
6 »	-	-	2	6	5	-	13
7 »	-	-	1	1	2	-	4
8 »	-	-	-	1	-	-	1
9 »	-	-	-	1	-	-	1
10-14 år	-	-	-	1	3	-	4
15-19 »	-	-	1	-	6	2	9
20-24 »	-	-	-	-	5	1	6
25 år og derover	-	-	-	-	3	3	6

TRANSLATION. - HEADING, Columns 1-7: age of adoptive mother, in years; 6: not stated; 7: total. - FRONT COLUMN: age of child, in years.

O. Færøerne

Tabel 94. **Oversigt over befolkningens bevægelser 1931-1990. Færøerne**
 Summary vital statistics 1931-1990. Faroe Islands

År	Levende-fødte	Døde i alt	Døde under 1 år	Fødsels-overskud	Netto-udvandring til Danmark	Vielser	Middel-folketallet	Pr. 1 000 indbyggere			
								Levende-fødte	Døde	Fødsels-overskud	Vielser
	1	2	3	4	5	6	7	8	9	10	11
1931-35 gnsntl....	584	240	27	344	93	153	25 100	23,3	9,6	13,7	6,1
1936-40 gnsntl....	605	226	34	379	187	168	26 100	23,2	8,7	14,5	6,4
1941-45 gnsntl....	733	256	38	477	5	213	27 960	26,2	9,2	17,1	7,6
1946.....	708	244	29	464	351	211	29 200	24,2	8,4	15,9	7,2
1947.....	742	236	28	506	÷ 42	256	29 500	25,2	8,0	17,2	8,7
1948.....	821	226	35	595	÷ 345	254	30 200	27,2	7,5	19,7	8,4
1949.....	882	256	24	626	÷ 24	266	30 900	28,5	8,3	20,3	8,6
1950.....	866	281	27	585	÷ 24	285	31 500	27,5	8,9	18,6	9,0
1951.....	857	229	35	628	67	266	32 100	26,7	7,1	19,6	8,3
1952.....	809	240	20	569	458	213	32 500	24,9	7,4	17,5	6,6
1953.....	746	228	20	518	352	199	32 600	22,9	7,0	15,9	6,1
1954.....	757	248	29	509	421	212	32 700	23,1	7,6	15,6	6,5
1955.....	749	221	21	528	161	218	32 600	23,0	6,8	16,2	6,7
1956.....	767	239	22	528	125	226	32 700	23,5	7,3	16,1	6,9
1957.....	746	268	15	478	1	218	33 100	22,5	8,1	14,4	6,6
1958.....	845	226	19	619	83	242	33 800	25,0	6,7	18,3	7,2
1959.....	856	242	24	614	146	225	34 500	24,8	7,0	17,8	6,5
1960.....	764	274	25	490	285	222	34 700	22,0	7,9	14,1	6,4
1961.....	781	206	20	575	186	254	35 000	22,3	5,9	16,4	7,3
1962.....	800	234	13	566	116	268	35 500	22,5	6,6	15,9	7,5
1963.....	848	242	18	606	109	256	35 900	23,6	6,7	16,9	7,1
1964.....	857	253	15	604	108	272	35 400	24,2	7,1	17,1	7,7
1965.....	889	261	15	628	99	280	37 000	24,0	7,1	17,0	7,6
1966.....	969	262	17	707	161	303	37 300	26,0	7,0	19,0	8,1
1967.....	956	289	14	667	94	289	37 500	25,5	7,7	17,8	7,7
1968.....	878	262	16	616	254	235	38 000	23,1	6,9	16,2	6,2
1969.....	843	269	14	574	...	252	38 400	22,0	7,0	14,9	6,6
1970.....	814	287	15	527	...	236	38 600	21,1	7,4	13,7	6,1
1971.....	779	308	18	471	112	197	38 700	20,1	8,0	12,2	5,1
1972.....	798	267	11	531	59	205	38 900	20,5	6,9	13,7	5,3
1973.....	808	303	11	505	÷ 72	203	39 500	20,5	7,7	12,8	5,1
1974.....	798	303	5	495	÷ 160	216	40 100	19,9	7,6	12,3	5,4
1975.....	781	280	10	501	÷ 244	195	40 800	19,1	6,9	12,3	4,8
1976.....	756	291	6	465	144	186	41 400	18,3	7,0	11,2	4,5
1977.....	759	271	9	488	÷ 27	235	41 900	18,1	6,5	11,6	5,6
1978.....	742	303	15	439	÷ 136	242	42 500	17,5	7,1	10,3	5,7
1979.....	790	269	6	521	45	248	43 045	18,4	6,2	12,1	5,8
1980.....	741	309	7	432	÷ 30	244	43 452	17,1	7,1	9,9	5,6
1981.....	753	293	7	460	÷ 61	202	43 857	17,2	6,7	10,5	4,6
1982.....	726	316	9	410	109	217	44 245	16,4	7,1	9,3	4,9
1983.....	669	348	10	321	46	206	44 570	15,0	7,8	7,2	4,6
1984.....	691	345	5	346	÷ 131	200	45 062	15,3	7,7	7,7	4,4
1985.....	738	335	7	403	81	188	45 573	16,2	7,4	8,8	4,1
1986.....	787	367	5	420	÷ 111	222	46 054	17,1	8,0	9,1	4,8
1987.....	777	367	4	410	÷ 227	205	46 682	16,6	7,9	8,8	4,4
1988.....	862	411	11	451	362	237	47 091	18,3	8,7	9,6	5,0
1989.....	933	371	15	562	362	230	47 278	19,7	7,8	11,9	4,9
1990.....	943	355	6	588	868	203	47 420	19,9	7,5	12,4	4,3

TRANSLATION. - HEADING, Columns 1-7: absolute figures; 8-11: per 1 000 population; 1 and 8: live births; 2 and 9: deaths, total; 3: deaths during first year of life; 4 and 10: natural increase; 5: net emigration to Denmark; 6 and 11: marriages; 7: mean population.

Tabel 95. Fertilitets- og reproduktionstallene 1961/65-1990. Færøerne
Fertility and reproduction rates 1961/65-1990. Faroe Islands

	De aldersbetingede fertilitetskvotienter ¹							Samlet fertilitet ²	Brutto-reproduktions-tallet ²	Netto-reproduktions-tallet ³
	15-19 år	20-24 år	25-29 år	30-34 år	35-39 år	40-44 år	45-49 år			
	1	2	3	4	5	6	7	8	9	10
1961/65 gnsntl.....	46,7	236,8	207,2	157,1	92,9	37,6	2,9	3 906	1 871	1 821
1966/70 »	77,1	228,6	205,2	136,9	87,5	33,0	1,9	3 851	1 895	1 851
1971/75 »	71,3	192,9	176,4	108,2	54,8	20,9	1,7	3 131	1 524	1 490
1976/80 »	58,3	155,2	153,3	94,1	54,0	11,6	0,4	2 635	1 283	1 256
1981/85 »	40,2	132,4	144,1	90,3	39,5	9,7	0,5	2 284	1 100	1 082
1986/90 »	35,4	134,7	170,0	111,3	47,8	9,0	0,3	2 543	1 245	1 223
1973.....	72,0	216,7	166,0	111,1	56,0	19,3	2,8	3 220	1 533	1 499
1974.....	74,4	179,9	184,2	100,5	47,2	23,9	2,9	3 065	1 499	1 465
1975.....	66,7	168,8	176,9	103,5	46,5	16,9	1,0	2 902	1 346	1 317
1976.....	65,4	162,9	153,5	100,0	50,6	14,1	1,0	2 738	1 355	1 326
1977.....	62,5	158,0	151,6	92,9	59,4	12,3	-	2 684	1 347	1 318
1978.....	48,7	149,1	161,4	91,6	61,0	7,6	-	2 597	1 247	1 220
1979.....	60,1	150,3	155,5	101,9	55,4	14,9	1,0	2 696	1 275	1 247
1980.....	54,8	155,9	144,6	84,2	43,8	9,3	-	2 463	1 192	1 167
1981.....	54,4	145,8	146,2	91,3	48,2	7,5	-	2 467	1 221	1 200
1982.....	45,2	141,8	150,3	89,2	33,2	9,9	-	2 348	1 148	1 129
1983.....	32,8	132,4	129,6	88,2	34,5	12,4	2,3	2 161	962	945
1984.....	35,5	121,8	138,7	89,6	37,4	10,4	-	2 167	1 068	1 050
1985.....	33,1	120,3	155,9	93,2	44,4	8,1	-	2 275	1 103	1 084
1986.....	33,7	136,8	160,4	96,9	41,4	6,3	0,9	2 382	1 172	1 152
1987.....	28,4	116,1	161,6	101,5	44,8	12,7	-	2 326	1 186	1 165
1988.....	24,5	131,8	181,5	115,0	43,8	11,4	0,7	2 543	1 279	1 257
1989.....	35,3	136,2	172,9	138,5	58,7	8,6	-	2 751	1 287	1 265
1990 ⁴	55,0	152,6	173,7	104,7	50,5	5,9	-	2 712	1 299	1 277

Anm. De aldersbetingede fertilitetskvotienter, der til og med 1980 er opgjort som samlede gennemsnit for hver femårs-aldersklasse under ét, er fra og med 1981 beregnet som simple gennemsnit af kvotienterne vedrørende de enkelte étårs-aldersklasser af kvinder i de fertile aldre, hvorved man eliminerer virkningerne af forskydninger fra år til år i kvindernes aldersfordeling inden for de enkelte femårs-aldersintervaller. En beregning af fertilitetsmålene i 1981 på grundlag af de to fremgangsmåder viser dog kun beskedne forskelle mellem resultaterne.

¹, ² Se bilag 1: Ordforklaringer og bilag 2: Teknisk beskrivelse af beregningsmetoder.

³ *Nettoreproduktions-tallet* angiver for en fem-års periode det antal levendefødte piger, som 1 000 kvinder ville sætte i verden i løbet af de fertile aldre 15-49 år, hvis 1) de 1 000 kvinder fra 0-års alderen antalmæssigt reduceres svarende til femårets dødelighedsrater, og 2) kvinderne i hver aldersklasse føder netop så mange børn som angivet ved femårets fertilitetskvotienter. For hvert af kalenderårene i 1971-75, 1976-80 og 1981-85 er anvendt dødelighedsraterne fra hvert af disse femår under ét. For årene 1986-1990 er også anvendt dødelighedsraterne fra 1981-85.

⁴ Oplysningerne er hentet fra Færøske årbog.

TRANSLATION. - HEADING, Columns 1-7: age-specific fertility rates; 8: total fertility rate; 9: gross reproduction rate; 10: net reproduction rate.

Tabel 96. De aldersbetingede fertilitetskvotienter¹ i og uden for ægteskab 1961/65-1971/75. Færøerne

Age-specific fertility rates for married women and for other women 1961/65-1971/75. Faroe Islands

	Antal levendefødte	15-19 år	20-24 år	25-29 år	30-34 år	35-39 år	40-44 år	45-49 år
	1	2	3	4	5	6	7	8
A. Født i ægteskab:								
1961/65 gnsntl.....	765	569,4	407,1	247,8	173,7	103,0	43,3	3,7
1966/70 »	774	719,5	343,6	230,7	148,4	95,8	36,7	2,2
1971/75 »	604	384,6	282,3	191,5	115,7	55,7	22,2	2,2
B. Født uden for ægteskab:								
1961/65 gnsntl.....	70	21,3	55,4	22,6	18,0	9,0	7,0	-
1966/70 »	118	42,9	77,2	51,6	12,3	10,2	-	-
1971/75 »	189	58,6	110,0	65,8	55,6	10,8	-	-

¹ Antal levendefødte pr. 1 000 kvinder i den pågældende alders- og civilstandsklasse.

TRANSLATION. - HEADING, Column 1: live births; 2-8: per 1 000 women in each age group. - FRONT COLUMN: A: births to married women; B: births to other women.

Tabel 97. Antal levendefødte i og uden for ægteskab 1989¹ fordelt efter moderens alder. Færøerne

Live births to married women and to other women in 1989, by age of mother. Faroe Islands

Moderens alder	Født i ægteskab			Født uden for ægteskab			I alt		
	Drenge 1	Piger 2	I alt 3	Drenge 4	Piger 5	I alt 6	Drenge 7	Piger 8	I alt 9
I alt	292	260	552	204	177	381	496	437	933
Under 20 år	3	3	6	29	33	62	32	36	68
20-24 år	55	42	97	81	73	154	136	115	251
25-29 »	112	82	194	53	36	89	165	118	283
30-34 »	79	90	169	32	27	59	111	117	228
35-39 »	39	36	75	9	7	16	48	43	91
40-44 »	4	7	11	-	1	1	4	8	12
45-49 »	-	-	-	-	-	-	-	-	-

¹ Tal for 1990 foreligger endnu ikke.

TRANSLATION. - HEADING, Columns 1-3: births to married women; 4-6: births to other women; 7-9: total; 1, 4 and 7: males; 2, 5 and 8: females; 3, 6 and 9: total. - FRONT COLUMN: age of mother.

Tabel 98. Antal døde 1986-1990 fordelt efter køn og alder. Færøerne

Deaths 1986-1990 by sex and age. Faroe Islands

Aldersklasser	Mænd					Kvinder				
	1986 1	1987 2	1988 3	1989 4	1990 5	1986 6	1987 7	1988 8	1989 9	1990 10
I alt	198	227	247	226	202	169	140	164	145	153
Under 1 år	3	2	9	8	2	2	2	2	7	4
1- 4 år	2	2	3	2	2	-	-	1	1	1
5- 9 »	1	-	2	-	-	1	-	-	-	1
10-14 »	1	-	-	3	1	-	1	-	-	1
15-19 »	4	3	3	2	2	3	1	-	-	2
20-24 »	1	3	5	2	2	1	-	1	1	-
25-29 »	1	1	2	3	-	-	-	1	-	-
30-34 »	5	-	2	-	2	-	-	-	1	-
35-39 »	1	5	3	1	1	2	1	-	1	1
40-44 »	3	6	2	4	6	2	2	1	2	1
45-49 »	7	5	5	6	9	3	2	2	2	-
50-54 »	1	8	8	5	-	2	1	5	-	2
55-59 »	15	13	10	11	5	3	5	7	4	4
60-64 »	13	14	23	18	19	11	7	12	6	5
65-69 »	18	25	29	22	28	14	10	12	9	13
70-74 »	32	49	32	37	24	28	24	18	13	22
75-79 »	37	37	41	39	41	17	20	29	23	23
80-84 »	29	30	34	27	33	33	27	24	32	37
85-89 »	12	15	22	21	12	32	16	26	19	23
90 år og derover	12	9	12	15	13	15	21	23	24	13

TRANSLATION. - HEADING, Columns 1-5: males; 6-10: females. - FRONT COLUMN: age.

Tabel 99. Antal døde pr. 1 000 personer i hver aldersklasse 1971/75-1986/90. Færøerne
Deaths per 1 000 population by age 1971/75-1986/90. Faroe Islands

	Mænd				Kvinder			
	1971-75 gnsntl.	1976-80 gnsntl.	1981-85 gnsntl.	1986-90 gnsntl.	1971-75 gnsntl.	1976-80 gnsntl.	1981-85 gnsntl.	1986-90 gnsntl.
	1	2	3	4	5	6	7	8
I alt.....	7,7	7,6	8,2	9,0	7,0	5,9	6,4	6,9
Under 1 år ¹	15,38	10,30	11,34	10,79	12,33	12,45	9,85	7,94
1- 4 år.....	0,99	0,49	0,65	1,44	0,98	0,94	0,14	0,40
5- 9 ».....	1,25	0,94	0,68	0,31	0,28	0,10	0,21	0,23
10-14 ».....	0,30	0,37	0,38	0,48	0,32	0,19	0,20	0,21
15-19 ».....	0,32	1,09	1,41	1,32	0,24	0,22	0,38	0,60
20-24 ».....	1,19	1,49	1,16	1,18	-	0,67	0,13	0,33
25-29 ».....	0,37	1,03	1,15	0,75	0,16	0,27	0,25	0,12
30-34 ».....	0,47	0,95	1,13	1,01	0,36	0,45	0,65	0,12
35-39 ».....	1,57	1,33	0,96	1,21	1,95	1,05	0,60	0,65
40-44 ».....	2,33	1,58	1,18	2,48	1,42	1,74	1,06	1,22
45-49 ».....	5,32	3,06	4,17	4,63	2,09	2,05	3,28	1,64
50-54 ».....	4,65	5,04	6,40	3,96	2,66	2,69	1,41	2,16
55-59 ».....	10,14	9,25	8,95	10,17	4,49	6,37	4,10	4,74
60-64 ».....	19,48	15,40	17,83	18,05	9,85	10,93	8,18	8,23
65-69 ».....	28,14	30,22	23,76	26,98	17,57	16,96	12,57	12,20
70-74 ».....	38,81	36,48	41,81	48,40	33,21	21,87	20,20	27,01
75-79 ».....	68,62	78,17	75,06	78,56	58,14	38,12	42,74	38,90
80-84 ».....	141,63	109,31	115,24	116,59	113,68	68,37	83,10	86,10
85 år og derover.....	176,57	184,35	153,56	184,79	213,33	161,41	121,93	159,47

¹ Pr. 1 000 levendefødte.

TRANSLATION. - HEADING, Columns 1-4: males; 5-8: females. - FRONT COLUMN: age.

Tabel 100. Børnedødeligheden fordelt efter levetid 1961/65-1986/90. Færøerne
Infant mortality rates by age 1961/65-1986/90. Faroe Islands

	Pr. 1 000 fødte		Pr. 1 000 levendefødte					
	Dødfødte + døde u. 7 dage (perinatal dødelighed)		Døde under 28 dage (neonatal dødelighed)		Døde 28 dage-under 1 år (postneonatal dødelighed)		Døde under 1 år (spædbørnsdødelighed)	
	Drenge 1	Piger 2	Drenge 3	Piger 4	Drenge 5	Piger 6	Drenge 7	Piger 8
1961-65 gnsntl.....	31,2	22,2	15,6	11,0	6,9	5,0	22,5	16,0
1966-70 ».....	29,6	23,8	16,3	10,0	4,4	3,2	20,7	13,2
1971-75 ».....	24,8	22,4	12,9	10,7	2,5	1,6	15,4	12,3
1976-80 ».....	16,4	17,1	7,3	7,1	3,0	5,4	10,3	12,5
1981-85 ».....	14,5	11,6	7,6	6,6	3,7	3,3	11,3	9,9
1986-90 ».....	8,9	9,9	6,6	6,5	4,1	1,4	10,8	7,9

TRANSLATION. - HEADING, Columns 1-2: perinatal mortality; 3-4: neonatal mortality; 5-6: post-neonatal mortality; 7-8: infant mortality; 1, 3, 5 and 7: males; 2, 4, 6 and 8: females.

Tabel 101. **Dødsårsagerne 1990. Færøerne**

Causes of death 1990. Faroe Islands

International nomenklatur, liste B	Under 1 år		1-14 år		15-64 år		65-74 år		75 år og derover		I alt		
	Md. 1	Kv. 2	Md. 3	Kv. 4	Md. 5	Kv. 6	Md. 7	Kv. 8	Md. 9	Kv. 10	Md. 11	Kv. 12	I alt 13
I alt.....	2	4	3	3	46	15	52	35	99	96	202	153	355
B 4 Enteritis og andre former for diarré ..	-	-	-	-	-	-	-	-	1	1	1	1	2
B 19 Ondartede svulster	-	-	1	-	12	7	14	13	25	12	52	32	84
B 20 Godartede og uspec. svulster	-	-	-	-	-	-	1	-	-	3	1	3	4
B 21 Sukkersyge	-	-	-	-	-	-	-	1	1	1	1	2	3
B 22 Avitaminoser og andre mangelsygdomme	-	-	-	-	-	-	-	-	-	1	-	1	1
B 27 Blodtryksforhøjelse	-	-	-	-	1	-	1	1	-	3	2	4	6
B 28 Iskæmiske hjertesygdomme	-	-	-	-	10	2	19	7	29	34	58	43	101
B 29 Andre hjertesygdomme	-	-	-	2	-	2	-	2	6	6	10	6	16
B 30 Karsygdomme i centralnervesystem ..	-	-	-	-	2	-	5	5	14	15	21	20	41
B 31 Influenza	-	-	-	-	1	-	-	-	1	2	2	2	4
B 32 Lungebetændelse	-	-	-	-	-	1	-	-	5	6	5	7	12
B 33 Bronkitis, udv. lunger og astma	-	-	-	-	2	-	1	1	3	1	6	2	8
B 36 Bugbrok og tarmslyng	-	-	-	-	-	-	-	-	-	1	-	1	1
B 37 Levercirrhose	1	-	-	-	2	-	-	-	-	-	3	-	3
B 42 Medfødte misdannelser	-	2	-	1	-	-	-	-	-	-	-	3	3
B 43 Fødselslæsion, vanskelig fødsel samt anden anoxi og hypoxi	1	2	-	-	-	-	-	-	-	-	1	2	3
B 45 Symptomer og mangelf. def. tilstande ..	-	-	-	-	-	-	1	-	2	-	3	-	3
B 46 Alle andre sygdomme.....	-	-	-	-	4	2	6	5	11	8	21	15	36
B E 47 Motorkøretøjsulykker	-	-	1	2	1	2	-	-	-	1	2	5	7
B E 48 Alle andre ulykkestilfælde	-	-	-	-	6	1	2	1	1	1	9	3	12
B E 49 Selvmord	-	-	1	-	3	-	-	1	-	-	4	1	5

TRANSLATION. - HEADING, Columns 1-10: age; 1, 3, 5, 7, 9 and 11: males; 2, 4, 6, 8, 10 and 12: females; 11-13: total. - FRONT COLUMN: International Statistical Classification of Causes of Death (World Health Organization, Geneva 1967). Abbreviated list. For translation, see corresponding table for Denmark, 1988.

Tabel 102. Dødelighedstavler for årene 1971-1990. Færøerne

Life tables for the years 1971-1990. Faroe Islands

Alder	Mænd			Kvinder			Alder	Mænd			Kvinder		
	Overlevende ¹	Aldersklassens døds-hyppighed ²	Middellevetid ^{1,3}	Overlevende ¹	Aldersklassens døds-hyppighed ²	Middellevetid ^{1,3}		Overlevende ¹	Aldersklassens døds-hyppighed ²	Middellevetid ^{1,3}	Overlevende ¹	Aldersklassens døds-hyppighed ²	Middellevetid ^{1,3}
	1	2	3	4	5	6		1	2	3	4	5	6
1971-1975							1981-1985						
0; 1 år	10 000	152	72,4	10 000	124	76,7	0; 1 år	10 000	118	73,3	10 000	98	79,6
1; 5 "	9 848	40	72,5	9 876	40	76,6	1; 5 "	9 882	15	73,1	9 902	17	79,4
5; 10 "	9 808	62	68,8	9 836	14	72,9	5; 10 "	9 867	32	69,2	9 885	8	75,5
10; 15 "	9 747	15	64,2	9 822	16	68,0	10; 15 "	9 836	19	64,5	9 877	12	70,6
15; 20 "	9 732	17	59,3	9 806	12	63,1	15; 20 "	9 817	70	59,6	9 865	16	65,7
20; 25 "	9 715	59	54,4	9 794	0	58,2	20; 25 "	9 748	57	55,0	9 849	9	60,8
25; 30 "	9 657	19	49,7	9 794	9	53,2	25; 30 "	9 693	61	50,3	9 839	10	55,8
30; 35 "	9 639	23	44,8	9 786	19	48,2	30; 35 "	9 634	56	45,6	9 830	36	50,9
35; 40 "	9 617	78	39,9	9 768	99	43,3	35; 40 "	9 579	47	40,8	9 795	27	46,1
40; 45 "	9 542	115	35,2	9 672	71	38,7	40; 45 "	9 534	64	36,0	9 769	61	41,2
45; 50 "	9 432	265	30,6	9 604	104	34,0	45; 50 "	9 473	222	31,2	9 709	149	36,4
50; 55 "	9 183	229	26,3	9 505	132	29,3	50; 55 "	9 262	280	26,9	9 565	76	31,9
55; 60 "	8 973	504	21,9	9 379	225	24,7	55; 60 "	9 003	494	22,6	9 492	198	27,1
60; 65 "	8 521	906	17,9	9 168	475	20,2	60; 65 "	8 559	806	18,6	9 305	384	22,6
65; 70 "	7 749	1 339	14,5	8 732	864	16,1	65; 70 "	7 869	1 144	15,0	8 948	654	18,4
70; 75 "	6 711	1 765	11,3	7 978	2 524	12,4	70; 75 "	6 969	1 916	11,6	8 363	995	14,5
75; 80 "	5 526	2 926	8,2	6 762	2 534	9,1	75; 80 "	5 634	3 250	8,7	7 530	1 888	10,8
80; 85 "	3 909	5 439	5,6	5 049	4 426	6,4	80; 85 "	3 803	4 420	6,6	6 109	3 409	7,8
1976-1980							1986-1990						
0; 1 år	10 000	116	73,4	10 000	124	78,7	0; 1 år	10 000	120	72,6	10 000	79	79,60
1; 5 "	9 884	25	73,3	9 876	27	78,7	1; 5 "	9 880	51	72,63	9 921	16	79,24
5; 10 "	9 859	48	69,5	9 849	5	74,9	5; 10 "	9 830	13	69,00	9 905	11	75,36
10; 15 "	9 812	13	64,8	9 844	9	69,9	10; 15 "	9 817	24	64,09	9 894	10	70,44
15; 20 "	9 799	53	59,9	9 835	11	65,0	15; 20 "	9 794	63	59,23	9 883	31	65,51
20; 25 "	9 747	85	55,2	9 824	33	60,1	20; 25 "	9 732	60	54,59	9 852	15	60,71
25; 30 "	9 664	50	50,6	9 792	11	55,3	25; 30 "	9 673	43	49,90	9 838	6	55,80
30; 35 "	9 616	45	45,9	9 781	31	50,3	30; 35 "	9 632	50	45,10	9 832	13	50,83
35; 40 "	9 573	71	41,1	9 751	47	45,5	35; 40 "	9 584	64	40,31	9 820	29	45,89
40; 45 "	9 505	69	36,4	9 705	98	40,7	40; 45 "	9 523	118	35,55	9 792	70	41,01
45; 50 "	9 439	156	31,6	9 610	91	36,0	45; 50 "	9 411	220	30,94	9 723	65	36,28
50; 55 "	9 292	246	27,1	9 523	133	31,4	50; 55 "	9 203	238	26,58	9 659	102	31,50
55; 60 "	9 063	458	22,7	9 396	318	26,7	55; 60 "	8 984	473	22,15	9 561	244	26,80
60; 65 "	8 648	745	18,6	9 097	531	22,5	60; 65 "	8 559	837	18,13	9 327	379	22,41
65; 70 "	8 004	1 344	14,9	8 614	793	18,7	65; 70 "	7 843	1 308	14,53	8 974	619	18,19
70; 75 "	6 928	1 846	11,8	7 931	1 001	15,0	70; 75 "	6 817	2 210	11,32	8 418	1 318	14,21
75; 80 "	5 649	3 208	8,9	7 137	1 796	11,4	75; 80 "	5 311	3 256	8,73	7 309	1 784	10,93
80; 85 "	3 837	4 115	6,9	5 855	3 083	8,3	80; 85 "	3 581	4 626	6,70	6 005	3 534	7,73
							85; 90 "	1 925	5 412	5,33	3 883	5 018	5,58
							90; 95 "	883	7 214	3,74	1 934	7 107	3,58
							95- "	246	10 000	2,48	560	10 000	2,06

¹ Refererer til den laveste fødselsdag, fx angiver 54,4 år middellevetiden for en 20-årig mand i dødelighedstavlen 1971-1975.² Tallene angiver (i 10 000-dele) hyppigheden af dødsfald mellem de to fødselsdage, der er angivet i forspalten.³ Gennemsnittet af de levetider som opnås af et antal jævnaldrende, der uddør efter dødelighedstavlen.

TRANSLATION. - HEADING, Columns 1-3: males; 4-6: females; 1 and 4: survivors; 2 and 5: mortality of group; 3 and 6: average expectation of life. - FRONT COLUMN: age (years).

Tabel 103. Antal vielser 1990 fordelt efter de viedes indbyrdes alder. Færøerne
Marriages 1990 by age of both spouses. Faroe Islands

Brudens alder	Brudgommens alder												I alt 13
	Under 20 år 1	20-24 år 2	25-29 år 3	30-34 år 4	35-39 år 5	40-44 år 6	45-49 år 7	50-54 år 8	55-59 år 9	60-64 år 10	65-69 år 11	70 år og der- over 12	
I alt	3	53	77	38	11	7	8	1	2	2	1	-	203
Under 20 år	1	8	-	1	-	-	-	-	-	-	-	-	10
20-24 år	2	42	36	6	3	-	-	-	-	-	-	-	89
25-29 »	-	3	33	19	3	1	-	-	-	-	-	-	59
30-34 »	-	-	7	9	2	3	2	-	-	-	-	-	23
35-39 »	-	-	1	2	3	-	2	-	1	-	-	-	9
40-44 »	-	-	-	1	-	1	2	1	-	-	-	-	5
45-49 »	-	-	-	-	-	1	1	-	-	1	1	-	4
50-54 »	-	-	-	-	-	1	1	-	-	-	-	-	2
55-59 »	-	-	-	-	-	-	-	-	1	-	-	-	1
60-64 »	-	-	-	-	-	-	-	-	-	1	-	-	1
65-69 »	-	-	-	-	-	-	-	-	-	-	-	-	-
70 år og derover	-	-	-	-	-	-	-	-	-	-	-	-	-

ANM. Den gennemsnitlige vielsesalder for 1. gangs viede var 28,4 for mænd og 25,7 for kvinder. For samtlige viede var tallene henholdsvis 29,9 år og 27,1 år. Der var 50 skilsmisser i 1990.

TRANSLATION. - HEADING, Columns 1-12: age of bridegroom; 13: total. - FRONT COLUMN: age of bride.

Tabel 104. Befolkningens fordeling efter køn og alder pr. 1. januar 1991. Færøerne
Population at 1 January 1991, by sex and age. Faroe Islands

Alder	Mænd 1	Kvinder 2	I alt 3
I alt	24 723	22 726	47 449
0- 4 år	2 164	2 060	4 224
5- 9 »	1 863	1 696	3 559
10-14 »	1 986	1 851	3 837
15-19 »	2 106	1 848	3 954
20-24 »	2 065	1 778	3 843
25-29 »	1 926	1 636	3 562
30-34 »	1 824	1 639	3 463
35-39 »	1 728	1 545	3 273
40-44 »	1 771	1 486	3 257
45-49 »	1 555	1 221	2 776
50-54 »	1 154	987	2 141
55-59 »	1 027	908	1 935
60-64 »	985	977	1 962
65-69 »	874	952	1 826
70-74 »	754	833	1 587
75-79 »	497	628	1 125
80-84 »	282	395	677
85-89 »	116	198	314
90-94 »	37	72	109
95 år og derover	9	16	25

TRANSLATION. - HEADING, Column 1: males; 2: females; 3: males and females; - FRONT COLUMN: age.

Tabel 105. **Middelfolketal 1990 efter køn og alder. Færøerne**

Mean population, 1990, by sex and age. Faroe Islands

Alder	Mænd 1	Kvinder 2	I alt 3
I alt	24 711	22 709	47 420
0- 4 år	2 112	2 022	4 134
5- 9 »	1 871	1 706	3 577
10-14 »	2 026	1 847	3 873
15-19 »	2 103	1 873	3 976
20-24 »	2 125	1 815	3 940
25-29 »	1 886	1 628	3 514
30-34 »	1 836	1 655	3 491
35-39 »	1 738	1 548	3 286
40-44 »	1 757	1 454	3 211
45-49 »	1 540	1 227	2 767
50-54 »	1 127	965	2 092
55-59 »	1 056	932	1 988
60-64 »	964	966	1 930
65-69 »	888	972	1 860
70-74 »	742	826	1 568
75-79 »	504	605	1 109
80-84 »	276	387	663
85-89 »	115	199	314
90-94 »	35	68	103
95 år og derover	10	14	24

TRANSLATION. - HEADING, Column 1: males; 2: females; 3: males and females; - FRONT COLUMN: age.

P. Grønland

Tabel 106. Oversigt over befolkningens bevægelser 1931-1990¹. Grønland
Summary vital statistics 1931-1990. Greenland

År	Levende-født ²	Døde ² i alt	Døde ² under 1 år	Fødsels- overskud	Netto- udvan- dring til Danmark	Vielser ³	Middel- folke- tallet	Pr. 1 000 indbyggere			
								Levende- født ²	Døde	Fødsels- overskud	Vielser
	1	2	3	4	5	6	7	8	9	10	11
1931-35 gnsntl....	781	553	...	228	18	142	17 100	45,7	32,3	13,3	8,3
1936-40 gnsntl....	775	539	...	236	÷ 43	176	18 100	42,8	29,8	13,0	9,7
1941.....	815	364	...	451	÷ 8	159	19 100	42,7	19,1	23,6	8,3
1942.....	904	448	...	456	÷ 1	151	19 600	46,1	22,9	23,3	7,7
1943.....	796	429	...	367	÷ 2	175	20 000	39,8	21,5	18,4	8,8
1944.....	911	491	...	420	-	...	20 400	44,7	24,1	20,6	...
1945.....	818	408	...	410	÷ 4	142	20 800	39,3	19,6	19,7	6,8
1946.....	920	416	...	504	128	138	21 200	43,4	19,6	23,8	6,5
1947.....	953	490	...	463	÷ 94	179	21 600	44,1	22,7	21,4	8,3
1948.....	890	536	...	354	÷ 98	154	22 000	40,5	24,4	16,1	7,0
1949.....	964	916	...	48	÷ 1	143	22 100	43,6	41,4	2,2	6,5
1950.....	1 137	575	...	562	÷ 69	249	22 300	51,0	25,8	25,2	11,2
1951.....	984	582	...	402	÷ 164	224	22 700	43,3	25,6	17,7	9,9
1952.....	1 037	460	...	577	÷ 201	193	23 100	44,9	19,9	25,0	8,4
1953.....	1 115	398	106	717	÷ 173	213	25 000	44,6	15,9	28,7	8,5
1954.....	1 135	395	130	740	÷ 47	198	25 700	44,2	15,4	28,8	7,7
1955.....	1 238	381	103	857	÷ 157	221	26 600	46,5	14,3	32,2	8,3
1956.....	1 293	353	106	940	÷ 248	227	27 700	46,7	12,7	33,9	8,2
1957.....	1 362	332	131	1 030	÷ 203	195	28 900	47,1	11,5	35,6	6,7
1958.....	1 414	289	106	1 125	÷ 240	212	30 100	47,0	9,6	37,4	7,0
1959.....	1 490	309	107	1 181	÷ 216	207	31 200	47,8	9,9	37,9	6,6
1960.....	1 586	255	102	1 331	47	286	32 500	48,8	7,8	41,0	8,8
1961.....	1 645	293	104	1 352	16	209	33 700	48,8	8,7	40,1	6,2
1962.....	1 609	361	129	1 248	5	212	34 900	46,1	10,3	35,8	6,1
1963.....	1 671	291	103	1 380	÷ 474	240	36 200	46,2	8,0	38,1	6,6
1964.....	1 795	335	118	1 460	÷ 424	250	37 900	47,4	8,8	38,5	6,6
1965.....	1 741	337	122	1 404	21	231	39 200	44,4	8,6	35,8	5,9
1966.....	1 781	329	102	1 452	215	235	40 900	43,5	8,0	35,5	5,7
1967.....	1 688	314	83	1 374	÷ 243	231	42 900	39,3	7,3	32,0	5,4
1968.....	1 577	333	105	1 244	÷ 616	216	44 700	35,3	7,4	27,8	4,8
1969.....	1 311	311	69	1 000	...	201	46 000	28,5	6,8	21,7	4,4
1970.....	1 144	283	54	861	...	199	46 400	24,7	6,1	18,6	4,3
1971.....	1 028	289	44	739	5	211	47 200	21,8	6,1	15,7	4,5
1972.....	948	286	28	662	...	236	48 300	19,6	5,9	13,7	4,9
1973.....	940	336	37	604	645	196	49 000	19,2	6,9	12,3	4,0
1974.....	866	332	28	534	614	213	49 485	17,5	6,7	10,8	4,3
1975.....	868	313	34	555	344	234	49 584	17,5	6,3	11,2	4,7
1976.....	859	348	45	511	454	203	49 692	17,3	7,0	10,3	4,1
1977.....	918	354	31	564	1050	216	49 433	18,6	7,2	11,4	4,4
1978.....	870	314	26	556	320	264	49 243	17,7	6,4	11,3	5,4
1979.....	900	403	38	497	44	286	49 555	18,2	8,1	10,0	5,8
1980.....	1 028	383	33	645	÷ 70	306	50 208	20,5	7,6	12,8	6,1
1981.....	1 051	383	34	668	÷ 125	293	51 039	20,6	7,5	13,1	5,7
1982.....	1 066	425	42	641	166	312	51 669	20,6	8,2	12,4	6,0
1983.....	985	434	39	551	46	276	52 125	18,9	8,3	10,6	5,3
1984.....	1 054	439	30	615	÷ 37	316	52 644	20,0	8,3	11,7	6,0
1985.....	1 140	436	28	704	264	344	53 173	21,4	8,2	13,2	6,5
1986.....	1 070	446	25	624	296	349	53 570	20,0	8,3	11,6	6,5
1987.....	1 090	445	29	645	÷ 186	385	54 129	20,1	8,2	11,9	7,1
1988.....	1 213	434	20	779	116	407	54 847	22,1	7,9	14,2	7,4
1989.....	1 210	455	26	755	284	396	55 364	21,9	8,2	13,6	7,2
1990.....	1 257	468	41	789	736	465	55 552	22,6	8,4	14,2	8,4

¹ 1931-52 inkl. vedrører tallene den indfødte befolkning, derefter den samlede befolkning. I 1931 og 1952 udgjorde den indfødte befolkning hhv. 97% og 94% af den samlede befolkning. ² 1931-51 inkl. er dødfødte medregnet både under levende-født og under døde. ³ 1932-35 inkl. er Østgrønland ikke medregnet. Pr. 1. januar 1934 var folketallet for den indfødte befolkning 978 personer.

TRANSLATION. - HEADING, Columns 1-7: absolute figures; 8-11: per 1 000 population; 1 and 8: live births (stillbirths included in figures for 1931 through 1951); 2 and 9: deaths, total (stillbirths included in figures for 1931 through 1951); 3: deaths during first year of life; 4 and 10: natural increase; 5: net emigration to Denmark; 6 and 11: marriages (East Greenland not included in figures for 1932 through 1935); 7: mean population.

Tabel 107. **Fertilitets- og reproduktionstallene 1961/65-1990. Grønland**

Fertility and reproduction rates 1961/65-1990. Greenland

	De aldersbetingede fertilitetskvotienter ¹							Samlet fertilitet ²	Brutto-reproduktions-tallet ²	Netto-reproduktions-tallet ³
	15-19 år	20-24 år	25-29 år	30-34 år	35-39 år	40-44 år	45-49 år			
	1	2	3	4	5	6	7	8	9	10
1961/65 gnsntl.....	129,7	325,8	328,9	261,5	194,8	88,2	10,6	6 698	3 283	2 959
1966/70 »	121,0	293,1	247,3	172,8	112,5	54,0	5,5	5 031	2 457	2 238
1971/75 »	84,8	165,4	137,0	83,3	42,1	16,7	2,3	2 658	1 280	1 186
1976/80 »	64,3	136,0	130,7	72,1	36,2	11,9	0,6	2 259	1 087	1 018
1981/85 »	67,3	126,5	120,1	77,1	34,6	10,4	0,6	2 183	1 060	985
1986/90 »	73,2	137,3	113,2	78,3	36,4	7,4	0,4	2 231	1 106	1 029
1972.....	103,5	166,6	133,3	88,6	42,3	17,1	3,8	2 776	1 288	1 194
1973.....	79,3	168,9	140,3	87,2	45,5	13,3	2,4	2 685	1 273	1 179
1974.....	67,4	151,7	131,9	72,9	43,4	15,0	1,1	2 417	1 138	1 054
1975.....	69,7	157,6	125,7	70,4	30,7	11,6	3,0	2 344	1 188	1 101
1976.....	69,2	144,2	119,4	65,9	34,8	11,6	1,0	2 231	1 051	985
1977.....	63,5	152,5	127,3	76,0	34,4	10,7	1,0	2 327	1 091	1 023
1978.....	59,7	126,3	132,5	67,1	39,1	10,0	-	2 174	1 076	1 008
1979.....	62,2	128,7	125,8	67,8	35,3	11,9	-	2 159	1 071	1 003
1980.....	67,0	128,1	148,4	83,5	37,3	15,2	1,0	2 403	1 144	1 070
1981.....	70,5	134,3	135,3	79,4	34,6	8,5	-	2 313	1 154	1 073
1982.....	70,1	131,2	124,4	80,1	35,6	10,8	-	2 261	1 090	1 013
1983.....	62,5	118,6	108,5	68,5	33,9	13,6	-	2 028	955	888
1984.....	62,4	117,9	119,0	74,1	36,2	9,9	1,0	2 103	1 001	930
1985.....	71,2	130,5	113,2	83,5	32,8	9,0	1,8	2 210	1 098	1 021
1986.....	74,8	114,9	102,1	74,5	36,5	9,5	0,8	2 066	998	928
1987.....	61,7	126,0	113,1	72,4	31,7	5,3	-	2 051	1 007	937
1988.....	81,1	142,1	102,4	88,0	39,6	8,2	-	2 307	1 165	1 084
1989 ⁵	75,3	146,3	118,4	76,8	34,5	5,9	1,4	2 293	1 144	1 065
1990.....	72,9	157,2	129,8	79,7	39,9	8,3	-	2 439 ⁴	1 217	1 132

Anm. De aldersbetingede fertilitetskvotienter, der til og med 1980 er opgjort som samlede gennemsnit for hver femårs-aldersklasse under ét, er fra og med 1981 beregnet som simple gennemsnit af kvotienterne vedrørende de enkelte étårs-aldersklasser af kvinder i de fertile aldre, hvorved man eliminerer virkningerne af forskydninger fra år til år i kvindernes aldersfordeling inden for de enkelte femårs-aldersintervaller. En beregning af fertilitetsmålene i 1981 på grundlag af de to fremgangsmåder viser dog kun beskedne forskelle mellem resultaterne.

^{1, 2} Se bilag 1: Ordforklaringer og bilag 2: Teknisk beskrivelse af beregningsmetoder.

³ *Nettoreproduktions-tallet* angiver for en fem-års periode det antal levendefødte piger, som 1 000 kvinder ville sætte i verden i løbet af de fertile aldre 15-49 år, hvis 1) de 1 000 kvinder fra 0-års alderen antalsmæssigt reduceres til femårets dødelighedsrangeringer, og 2) kvinderne i hver aldersklasse føder netop så mange børn som angivet ved femårets fertilitetskvotienter. For hvert af kalenderårene i 1971-75, 1976-80 og 1981-85 er anvendt dødelighedsrangeringerne fra hvert af disse femår under ét. For årene 1986, 1987, 1988, 1989 og 1990 er også anvendt dødelighedsrangeringerne fra 1981-85.

⁴ Samlet fertilitet for kvinder født i Grønland udgjorde i 1990: 2 479.

⁵ Tallene for 1989 er korrigerede.

TRANSLATION. - HEADING Columns 1-7: age-specific fertility rates; 8: total fertility rate; 9: gross reproduction rate; 10: net reproduction rate.

Tabel 108. **De aldersbetingede fertilitetskvotienter¹ i og uden for ægteskab 1961/65-1986/90. Grønland**

Age-specific fertility rates for married women and for other women 1961/65-1986/90. Greenland

	Antal levendefødte	15-19 år	20-24 år	25-29 år	30-34 år	35-39 år	40-44 år	45-49 år	
		2	3	4	5	6	7	8	
1	1								
A. Født i ægteskab:									
1961/65 gnsntl.....	1 122	516,7	454,7	376,0	290,1	201,6	99,5	12,7	
1966/70 »	920	425,9	412,6	274,7	181,6	126,1	58,1	7,5	
1971/75 »	489	309,5	256,3	168,8	89,9	44,0	20,1	3,0	
1976/80 »	360	394,9	214,8	161,6	77,5	38,2	13,7	0,8	
1981/85 »	347	249,3	209,9	159,2	90,1	36,3	13,2	0,6	
1986/90 »	327	206,1	202,8	144,4	87,7	40,1	7,1	0,5	
B. Født uden for ægteskab:									
1961/65 gnsntl.....	570	112,0	263,0	202,8	153,8	125,0	39,7	6,7	
1966/70 »	580	115,2	223,7	174,1	128,6	75,2	25,5	-	
1971/75 »	441	76,6	128,3	90,7	65,9	39,0	7,8	-	
1976/80 »	555	61,6	121,3	105,0	61,6	30,6	6,2	-	
1981/85 »	712	67,0	115,6	98,9	63,0	30,8	4,9	0,6	
1986/90 »	841	77,0	129,7	101,5	71,8	33,7	8,1	0,6	

¹ Antal levendefødte pr. 1 000 kvinder i den pågældende alders- og civilstandsklasse.

TRANSLATION. - HEADING, Column 1: live births; 2-8: per 1 000 women in each age group. - FRONT COLUMN: A: births to married women; B: births to other women.

Tabel 109. Antal levendefødte i og uden for ægteskab 1990 fordelt efter moderens alder. Grønland

Live births to married women and to other women in 1990, by age of mother. Greenland

Moderens alder	Født i ægteskab			Født uden for ægteskab			I alt		
	Drenge 1	Piger 2	I alt 3	Drenge 4	Piger 5	I alt 6	Drenge 7	Piger 8	I alt 9
I alt	183	171	354	447	456	903	630	627	1257
Under 20 år	1	1	2	60	61	121	61	62	123
20-24 år	33	33	66	180	200	380	213	233	446
25-29 »	78	67	145	130	129	259	208	196	404
30-34 »	45	51	96	56	46	102	101	97	198
35-39 »	24	15	39	18	18	36	42	33	75
40-44 »	2	4	6	3	2	5	5	6	11
45-49 »	-	-	-	-	-	-	-	-	-

TRANSLATION. - HEADING, Columns 1-3: births to married women; 4-6: births to other women; 7-9: total; 1, 4 and 7: males; 2, 5 and 8: females; 3, 6 and 9: total. - FRONT COLUMN: age of mother.

Tabel 110. Antal døde 1986-1990 fordelt efter køn og alder. Grønland

Deaths 1986-1990 by sex and age. Greenland

Aldersklasser	Mænd					Kvinder				
	1986 1	1987 2	1988 3	1989 4	1990 5	1986 6	1987 7	1988 8	1989 9	1990 10
I alt	269	281	266	278	293	177	164	168	177	175
Under 1 år	17	13	11	15	25	8	16	9	11	16
1-4 år	8	9	1	6	3	4	3	9	2	5
5-9 »	5	3	3	2	4	2	-	1	1	2
10-14 »	-	7	2	2	-	-	-	2	2	-
15-19 »	15	19	8	10	16	4	3	2	3	3
20-24 »	23	25	28	26	31	4	8	6	3	4
25-29 »	15	12	26	17	21	8	7	4	10	7
30-34 »	11	8	14	8	14	8	5	4	4	5
35-39 »	11	10	8	8	13	3	4	6	3	4
40-44 »	16	12	14	14	8	7	7	5	5	9
45-49 »	13	10	17	17	14	7	4	9	7	11
50-54 »	18	23	22	18	14	9	7	11	15	10
55-59 »	25	25	25	16	25	13	14	17	15	9
60-64 »	15	26	19	34	24	8	15	10	17	15
65-69 »	24	20	23	21	21	15	13	11	15	16
70-74 »	20	20	15	20	23	19	13	18	16	10
75-79 »	19	17	15	23	19	23	15	15	12	16
80-84 »	9	16	7	13	11	20	16	24	11	23
85-89 »	4	5	7	7	5	11	12	6	21	8
90 år og derover	1	1	1	1	2	4	2	1	4	2

TRANSLATION. - HEADING, Columns 1-5: males; 6-10: females. - FRONT COLUMN: age.

Tabel 111. Antal døde pr. 1 000 personer i hver aldersklasse 1971/75-1986/90. Grønland
Deaths per 1 000 population by age 1971/75-1986/90. Greenland

	Mænd				Kvinder			
	1971-75 gnsntl. 1	1976-80 gnsntl. 2	1981-85 gnsntl. 3	1986-90 gnsntl. 4	1971-75 gnsntl. 5	1976-80 gnsntl. 6	1981-85 gnsntl. 7	1986-90 gnsntl. 8
I alt.....	7,0	8,2	8,8	9,3	5,8	6,2	7,3	6,9
Under 1 år ¹	43,06	43,87	34,29	27,38	29,92	31,88	31,28	20,76
1- 4 år.....	3,27	1,99	1,68	2,58	1,00	1,88	2,39	2,27
5- 9 ».....	2,10	2,23	1,43	1,44	1,15	0,52	0,71	0,53
10-14 ».....	1,20	1,90	1,44	1,13	0,77	0,90	0,70	0,21
15-19 ».....	3,98	4,67	4,22	6,08	1,77	1,13	1,95	1,45
20-24 ».....	5,01	8,25	8,62	7,73	2,61	1,98	2,44	1,61
25-29 ».....	3,51	4,85	6,17	5,27	1,63	1,89	2,16	2,49
30-34 ».....	3,74	3,36	3,96	3,77	2,25	2,93	1,95	2,34
35-39 ».....	5,33	4,05	5,12	4,09	4,93	4,24	2,87	2,36
40-44 ».....	6,37	8,36	5,60	5,44	5,37	4,33	5,25	4,64
45-49 ».....	7,96	8,28	10,62	7,62	6,71	7,12	8,18	6,18
50-54 ».....	11,88	14,93	14,19	14,19	11,13	9,01	10,48	10,54
55-59 ».....	16,15	22,27	16,69	22,52	17,67	16,69	17,27	15,37
60-64 ».....	23,31	25,39	30,61	34,23	16,39	29,72	22,07	19,97
65-69 ».....	40,66	47,22	50,44	54,75	28,04	26,97	39,89	32,52
70-74 ».....	71,97	66,10	68,54	76,42	52,87	51,09	52,39	47,06
75-79 ».....	100,20	108,75	126,67	133,15	107,04	64,31	84,42	71,73
80-84 ».....	210,03	199,50	187,04	189,58	113,31	160,62	122,25	145,82
85 år og derover.....	233,33	228,24	325,71	326,83	184,46	182,55	255,19	266,76

¹ Pr. 1 000 levendefødte.

TRANSLATION. - HEADING, Columns 1-4: males; 5-8: females. - FRONT COLUMN: age.

Tabel 112. Børnedødeligheden fordelt efter levetid 1961/65-1986/90. Grønland
Infant mortality rates by age 1961/65-1986/90. Greenland

	Pr. 1 000 fødte		Pr. 1 000 levendefødte					
	Dødfødt + døde u. 7 dage (perinatal dødelighed)		Døde under 28 dage (neonatal dødelighed)		Døde 28 dage- under 1 år (postneonatal dødelighed)		Døde under 1 år (spædbørnsdødelighed)	
	Drenge 1	Piger 2	Drenge 3	Piger 4	Drenge 5	Piger 6	Drenge 7	Piger 8
1961-65 gnsntl.....	44,5	36,4	35,9	28,0	38,2	33,8	74,1	61,8
1966-70 ».....	44,9	33,8	30,7	20,2	29,2	25,1	63,0 ¹	46,7
1971-75 ».....	32,6	29,5	23,3	15,7	19,8	14,2	43,1	29,9
1976-80 ».....	30,2	25,8	26,0	21,0	17,9	10,9	43,9	31,9
1981-85 ».....	20,7	22,7	16,5	17,3	17,8	14,0	34,3	31,3
1986-90 ».....	23,1	18,7	17,2	11,8	10,2	9,0	27,4	20,8

¹ Heri medregnet 12 drenge og 5 piger med uoplyst alder under 1 år.

TRANSLATION. - HEADING, Columns 1-2: perinatal mortality; 3-4: neonatal mortality; 5-6: post-neonatal mortality; 7-8: infant mortality; 1, 3, 5 and 7: males; 2, 4, 6 and 8: females.

Tabel 113. Dødsårsagerne 1990. Grønland
Causes of death 1990. Greenland

International nomen- klatur, liste B	Under 1 år		1-14 år		15-64 år		65-74 år		75 år og derover		I alt		
	Md. 1	Kv. 2	Md. 3	Kv. 4	Md. 5	Kv. 6	Md. 7	Kv. 8	Md. 9	Kv. 10	Md. 11	Kv. 12	I alt 13
I alt.....	25	16	7	7	180	77	44	26	37	49	293	175	468
B 6 Al anden tuberkulose, inkl. følgetilst..	-	-	-	-	1	2	1	-	-	1	2	3	5
B 17 Syfilis og følgetilstande	1	-	-	-	-	-	-	-	-	-	1	-	1
B 18 Andre infektionssygdomme	1	2	-	-	-	-	-	-	-	-	1	2	3
B 19 Ondartede svulster	-	-	-	-	20	28	17	6	8	5	45	39	84
B 20 Godartede og uspec. svulster	-	-	-	-	-	-	1	1	-	2	1	3	4
B 21 Suktorsyge	-	-	-	-	1	1	-	-	-	-	1	1	2
B 22 Avitaminoser og andre mangelsygdomme ..	-	-	-	-	-	-	-	-	-	1	-	1	1
B 24 Hjernehindebetændelse	1	2	-	-	-	-	-	-	-	-	1	2	3
B 26 Hjertesygdomme, kroniske, reumat. . .	-	-	-	-	2	-	-	-	1	1	3	1	4
B 27 Blodtryksforhøjelse	-	-	-	-	1	-	1	1	-	-	2	1	3
B 28 Iskæmiske hjertesygdomme	-	-	-	-	9	2	3	4	1	9	13	15	28
B 29 Andre hjertesygdomme	-	-	-	-	4	2	2	4	5	6	11	12	23
B 30 Karsygdomme i centralnervesystem... .	-	-	-	-	11	4	6	3	9	5	26	12	38
B 31 Influenza	-	-	-	-	-	-	1	-	1	1	2	1	3
B 32 Lungebetændelse	-	-	-	-	-	-	3	-	3	4	6	4	10
B 33 Bronkitis, udv. lunger og astma	-	-	-	1	2	6	-	2	-	8	2	17	19
B 34 Mavesår og sår på tolvfingertarmen ..	-	-	-	-	1	-	1	2	-	-	2	2	4
B 37 Levercirrhose	-	-	-	-	-	1	-	-	-	-	-	1	1
B 38 Nyrebetændelse og nefrose	-	-	-	-	-	-	-	-	-	1	-	1	1
B 42 Medfødte misdannelser	9	2	-	-	-	-	-	-	-	-	9	2	11
B 43 Fødselslæsion, vanskelig fødsel samt anden anoxi og hypoxi	3	4	-	-	-	-	-	-	-	-	3	4	7
B 44 Andre årsager til sygd. i perinatalpe- rioden og død som følge heraf	5	1	-	-	-	-	-	-	-	-	5	1	6
B 45 Symptomer og mangelf. def. tilstande .	3	2	-	-	5	-	2	2	1	2	11	6	17
B 46 Alle andre sygdomme	-	2	1	3	12	3	3	1	5	1	21	10	31
B E 47 Motorkøretøjsulykker	-	-	-	2	2	2	-	-	-	-	2	4	6
B E 48 Alle andre ulykkestilfælde	-	-	4	-	24	4	1	-	1	-	30	4	34
B E 49 Selvmord	-	-	-	-	58	7	-	-	-	1	58	8	66
B E 50 Alle andre ydre årsager	-	-	2	-	13	8	-	-	-	-	15	8	23
Dødsårsag ikke oplyst ¹	2	1	-	1	14	7	2	-	2	1	20	10	30

¹ Omfatter hovedsageligt personer, for hvem der ikke foreligger dødsattest, samt personer med bopæl i Grønland, men døde i udlandet.

TRANSLATION. - HEADING, Columns 1-10: age; 1, 3, 5, 7, 9 and 11: males; 2, 4, 6, 8, 10 and 12: females; 11-13: total. - FRONT COLUMN: International Statistical Classification of Causes of Death (World Health Organization, Geneva 1967). Abbreviated list. For translation, see corresponding table for Denmark, 1990.

Tabel 114. Dødelighedstavler for årene 1971-1990. Grønland

Life tables for the years 1971-1990. Greenland

Alder	Mænd			Kvinder			Alder	Mænd			Kvinder		
	Overlevende ¹	Aldersklassens døds-hyppighed ²	Middellevetid ^{1, 3}	Overlevende ¹	Aldersklassens døds-hyppighed ²	Middellevetid ^{1, 3}		Overlevende ¹	Aldersklassens døds-hyppighed ²	Middellevetid ^{1, 3}	Overlevende ¹	Aldersklassens døds-hyppighed ²	Middellevetid ^{1, 3}
	1	2	3	4	5	6		1	2	3	4	5	6
1971-1975						1981-1985							
0; 1 år	10 000	465	60,7	10 000	318	66,2	0; 1 år	10 000	366	60,4 ⁴	10 000	326	66,3 ⁴
1; 5 "	9 535	153	62,6	9 682	68	67,4	1; 5 "	9 634	63	61,7	9 674	83	67,6
5; 10 "	9 389	93	59,6	9 616	67	63,9	5; 10 "	9 573	71	58,1	9 594	38	64,1
10; 15 "	9 302	80	55,1	9 552	34	59,3	10; 15 "	9 506	57	53,5	9 558	21	59,4
15; 20 "	9 228	209	50,5	9 520	107	54,5	15; 20 "	9 451	222	48,8	9 538	106	54,5
20; 25 "	9 035	281	46,6	9 418	134	50,0	20; 25 "	9 242	425	44,8	9 437	122	50,0
25; 30 "	8 781	183	42,8	9 292	77	45,7	25; 30 "	8 849	290	41,7	9 321	96	45,6
30; 35 "	8 620	118	38,6	9 220	146	41,0	30; 35 "	8 592	200	37,9	9 231	94	41,0
35; 40 "	8 464	276	34,3	9 085	231	36,6	35; 40 "	8 420	256	33,6	9 144	151	36,4
40; 45 "	8 230	339	30,2	8 875	264	32,4	40; 45 "	8 204	273	29,4	9 006	268	31,9
45; 50 "	7 951	404	26,1	8 641	324	28,2	45; 50 "	7 980	504	25,2	8 765	388	27,7
50; 55 "	7 630	646	22,1	8 361	562	24,0	50; 55 "	7 578	694	21,4	8 425	508	23,7
55; 60 "	7 137	790	18,5	7 891	918	20,3	55; 60 "	7 052	840	17,8	7 997	863	19,9
60; 65 "	6 573	1 211	14,8	7 167	830	17,1	60; 65 "	6 459	1 429	14,2	7 307	1 095	16,5
65; 70 "	5 777	1 902	11,5	6 572	1 362	13,4	65; 70 "	5 536	2 281	11,1	6 507	1 853	13,2
70; 75 "	4 678	2 993	8,5	5 677	2 288	10,1	70; 75 "	4 273	3 003	8,6	5 302	2 376	10,6
75; 80 "	3 278	4 128	6,1	4 378	4 299	7,3	75; 80 "	2 990	4 649	6,2	4 042	3 406	8,1
80; 85 "	1 925	7 226	3,6	2 496	4 495	6,0	80; 85 "	1 600	6 381	4,5	2 665	4 908	5,9
1976-1980						1986-1990							
0; 1 år	10 000	464	59,7	10 000	302	67,3	0; 1 år	10 000	249	60,69	10 000	222	68,44
1; 5 "	9 536	82	61,6	9 698	72	68,4	1; 5 "	9 751	102	61,24	9 778	81	68,99
5; 10 "	9 458	100	58,1	9 628	27	64,9	5; 10 "	9 651	73	57,85	9 699	27	65,54
10; 15 "	9 363	100	53,7	9 602	40	60,0	10; 15 "	9 581	51	53,26	9 673	9	60,71
15; 20 "	9 269	238	49,2	9 564	61	55,3	15; 20 "	9 532	294	48,52	9 665	71	55,76
20; 25 "	9 048	397	45,3	9 506	99	50,6	20; 25 "	9 251	377	44,90	9 596	90	51,14
25; 30 "	8 689	243	42,1	9 412	98	46,1	25; 30 "	8 902	248	41,56	9 509	122	46,58
30; 35 "	8 478	160	38,1	9 320	126	41,5	30; 35 "	8 681	191	37,56	9 393	107	42,12
35; 40 "	8 342	215	33,7	9 203	229	37,0	35; 40 "	8 515	200	33,24	9 293	124	37,55
40; 45 "	8 163	371	29,4	8 992	209	32,8	40; 45 "	8 345	270	28,87	9 178	224	32,99
45; 50 "	7 860	462	25,4	8 804	369	28,4	45; 50 "	8 119	385	24,60	8 972	319	28,69
50; 55 "	7 497	719	21,5	8 479	429	24,4	50; 55 "	7 807	688	20,48	8 686	502	24,53
55; 60 "	6 958	1 081	18,0	8 115	773	20,4	55; 60 "	7 270	1 076	16,79	8 250	764	20,70
60; 65 "	6 206	1 236	14,8	7 488	1 372	16,9	60; 65 "	6 487	1 644	13,50	7 620	938	17,19
65; 70 "	5 439	2 044	11,5	6 461	1 345	14,2	65; 70 "	5 421	2 492	10,61	6 905	1 579	13,67
70; 75 "	4 327	2 850	8,9	5 592	2 250	11,0	70; 75 "	4 070	3 138	8,27	5 814	2 043	10,77
75; 80 "	3 094	4 376	6,3	4 334	2 838	8,4	75; 80 "	2 793	4 949	6,01	4 627	3 231	7,85
80; 85 "	1 740	6 397	4,4	3 104	5 625	5,8	80; 85 "	1 411	6 161	4,39	3 132	5 021	5,35
							85; 90 "	542	7 957	2,86	1 559	7 444	3,40
							90; 95 "	111	8 803	1,82	399	9 677	1,99
							95- "	13	10 000	1,38	13	10 000	1,50

¹ Refererer til den laveste fødselsdag, fx angiver 46,6 år middelleventiden for en 20-årig mand i dødelighedstavlen 1971-1975.

² Tallene angiver (i 10 000-dele) hyppigheden af dødsfald mellem de to fødselsdage, der er angivet i forspalten.

³ Gennemsnittet af de levetider som opnås af et antal jævnaldrende, der uddør efter dødelighedstavlen.

TRANSLATION. - HEADING, Columns 1-3: males; 4-6: females; 1 and 4: survivors; 2 and 5: mortality of group; 3 and 6: average expectation of life. - FRONT COLUMN: age (years).

Tabel 115. **Antal vielser 1990 fordelt efter de viedes indbyrdes alder. Grønland**

Marriages 1990 by age of both spouses. Greenland

Brudens alder	Brudgommens alder													I alt
	Under 20 år	20-24 år	25-29 år	30-34 år	35-39 år	40-44 år	45-49 år	50-54 år	55-59 år	60-64 år	65-69 år	70 år og derover	Uoplyst	
	1	2	3	4	5	6	7	8	9	10	11	12	13	
I alt	1	70	143	104	70	31	27	13	3	-	-	-	3	465
Under 20 år	-	10	3	-	-	-	-	-	-	-	-	-	-	13
20-24 år	1	42	66	26	5	-	-	-	-	-	-	-	-	140
25-29 »	-	18	52	37	23	8	4	-	-	-	-	-	2	144
30-34 »	-	-	18	34	25	9	4	1	-	-	-	-	-	91
35-39 »	-	-	3	5	12	6	6	2	-	-	-	-	1	35
40-44 »	-	-	-	2	4	6	6	6	1	-	-	-	-	25
45-49 »	-	-	-	-	1	1	3	1	-	-	-	-	-	6
50-54 »	-	-	-	-	-	1	2	3	1	-	-	-	-	7
55-59 »	-	-	-	-	-	-	-	-	1	-	-	-	-	1
60-64 »	-	-	-	-	-	-	-	-	-	-	-	-	-	-
65-69 »	-	-	-	-	-	-	-	-	-	-	-	-	-	-
70 år og derover	-	-	-	-	-	-	-	-	-	-	-	-	-	-
Uoplyst	-	-	1	-	-	-	2	-	-	-	-	-	-	3

ANM. Den gennemsnitlige vielsesalder for 1. gangs viede var 30,5 for mænd og 27,5 for kvinder. For samtlige viede var tallene henholdsvis 32,3 år og 28,9 år. Der var i 1990 145 skilsmisser.

TRANSLATION. - HEADING, Columns 1-13: age of bridegroom; 13: not stated; 14: total. - FRONT COLUMN: age of bride.

Tabel 116. **Familier pr. 1. januar 1991 fordelt efter antal personer i familien. Grønland**

Families at 1 January 1991, by family size. Greenland

Antal personer i familien	Familier								Familier bestående af en ikke hjemmeboende u. 18 år	Familier i alt	Antal personer i alt
	Familier uden børn				Familier med børn						
	Enlige	Ægtepar	Andre par	I alt	Enlige	Ægtepar	Andre par	I alt			
1	2	3	4	5	6	7	8	9	10	11	
I alt	17 784	2 848	755	21 387	2 723	3 697	1 997	8 417	1 302	31 106	55 533
1	17 784	.	.	17 784	1 302	19 086	19 086
2	2 848	755	3 603	1 908	.	.	1 908	.	5 511	11 022
3	581	1 314	943	2 838	.	2 838	8 514
4	178	1 279	718	2 175	.	2 175	8 700
5	41	699	249	989	.	989	4 945
6 og derover	15	405	87	507	.	507	3 266

ANM. se definitioner i afsnit 4.9.

TRANSLATION. - HEADING, Columns 1-4: families without children; 5-8: families with children; 1 and 5: single persons; 2 and 6: married couples; 3 and 7: other couples; 4 and 8: total; 9: persons under 18 years, not living at home; 10: total number of families; 11: total number of persons. - FRONT COLUMN: number of persons in the family (1... 6 and over); total.

Tabel 117. Befolkningens fordeling efter køn, alder og ægteskabelig stilling pr. 1. januar 1991. Grønland

The population at 1 January 1991, by sex, age and marital status. Greenland

Aldersklasser	Mænd					Kvinder					Mænd og kvinder i alt
	Ugifte	Gift, separate-rede	Enke-mænd	Fra-skilte	I alt	Ugifte	Gift, separate-rede	Enker	Fra-skilte	I alt	
	1	2	3	4	5	6	7	8	9	10	11
I. Hele befolkningen											
I alt	20 387	7 672	590	1 231	29 880	16 168	7 252	1 366	867	25 653	55 533
Under 1 år	571	-	-	-	571	559	-	-	-	559	1 130
1- 4 år	2 198	-	-	-	2 198	2 206	-	-	-	2 206	4 404
5- 9 »	2 499	-	-	-	2 499	2 377	-	-	-	2 377	4 876
10-14 »	2 101	-	-	-	2 101	1 951	-	-	-	1 951	4 052
15-19 »	1 813	1	-	-	1 814	1 652	7	-	-	1 659	3 473
20-24 »	2 805	146	-	4	2 955	2 345	346	3	14	2 708	5 663
25-29 »	2 963	566	1	35	3 565	2 159	898	11	59	3 127	6 692
30-34 »	2 051	1 031	2	97	3 181	1 276	1 127	25	120	2 548	5 729
35-39 »	1 302	1 022	9	183	2 516	652	1 010	37	147	1 846	4 362
40-44 »	857	1 089	23	230	2 199	312	917	46	151	1 426	3 625
45-49 »	573	1 159	45	309	2 086	193	924	74	161	1 352	3 438
50-54 »	308	904	48	175	1 435	144	639	120	101	1 004	2 439
55-59 »	179	698	87	107	1 071	117	553	181	42	893	1 964
60-64 »	103	525	106	54	788	95	411	227	34	767	1 555
65-69 »	38	279	78	17	412	55	221	173	19	468	880
70-74 »	18	147	87	13	265	39	111	176	9	335	600
75-79 »	5	75	62	5	147	16	63	150	8	237	384
80-84 »	3	22	33	2	60	10	22	99	1	132	192
85-89 »	-	6	9	-	15	9	3	36	1	49	64
90-94 »	-	2	-	-	2	1	-	8	-	9	11
95 år og derover ...	-	-	-	-	-	-	-	-	-	-	-
II. Personer født i Grønland											
I alt	17 254	5 421	543	534	23 752	14 754	6 175	1 336	674	22 939	46 691
Under 1 år	561	-	-	-	561	552	-	-	-	552	1 113
1- 4 år	2 052	-	-	-	2 052	2 049	-	-	-	2 049	4 101
5- 9 »	2 255	-	-	-	2 255	2 176	-	-	-	2 176	4 431
10-14 »	1 842	-	-	-	1 842	1 709	-	-	-	1 709	3 551
15-19 »	1 587	1	-	-	1 588	1 485	6	-	-	1 491	3 079
20-24 »	2 461	128	-	4	2 593	2 167	304	3	12	2 486	5 079
25-29 »	2 413	438	1	22	2 874	1 967	770	11	50	2 798	5 672
30-34 »	1 642	743	2	51	2 438	1 139	912	24	104	2 179	4 617
35-39 »	982	689	7	101	1 779	591	816	34	120	1 561	3 340
40-44 »	595	646	19	90	1 350	279	729	41	105	1 154	2 504
45-49 »	372	675	35	96	1 178	173	754	72	104	1 103	2 281
50-54 »	217	626	42	72	957	137	564	115	78	894	1 851
55-59 »	135	541	78	44	798	112	508	176	34	830	1 628
60-64 »	84	451	98	33	666	91	395	224	31	741	1 407
65-69 »	32	245	73	11	361	52	219	171	18	460	821
70-74 »	17	138	85	7	247	39	111	175	8	333	580
75-79 »	5	72	61	1	139	16	63	149	8	236	375
80-84 »	2	20	33	2	57	10	21	97	1	129	186
85-89 »	-	6	9	-	15	9	3	36	1	49	64
90-94 »	-	2	-	-	2	1	-	8	-	9	11
95 år og derover ...	-	-	-	-	-	-	-	-	-	-	-

TRANSLATION. - HEADING, Columns 1-5: males; 6-10: females; 11: males and females; 1 and 6: single; 2 and 7: married, incl. separated; 3 and 8: widowed; 4 and 9: divorced; 5, 10 and 11: total. - FRONT COLUMN: I: population, total; II: persons born in Greenland; age.

Tabel 118. **Middelfolketal 1990 efter køn, alder og ægteskabelig stilling. Grønland**
(Befolkningen pr. 1.7.1990)

Mean population, 1990, by sex, age and marital status. Greenland

Aldersklasser	Mænd					Kvinder					Mænd og kvinder i alt
	Ugifte	Giftede, separate	Enkemænd	Fra-skilte	I alt	Ugifte	Giftede, separate	Enker	Fra-skilte	I alt	
	1	2	3	4	5	6	7	8	9	10	
I alt	20 546	7 620	593	1 262	30 021	16 197	7 100	1 368	866	25 531	55 552
Under 1 år	573	.	.	.	573	569	.	.	.	569	1 142
1- 4 år	2 197	.	.	.	2 197	2 172	.	.	.	2 172	4 369
5- 9 »	2 482	.	.	.	2 482	2 341	.	.	.	2 341	4 823
10-14 »	2 058	.	.	.	2 058	1 938	.	.	.	1 938	3 996
15-19 »	1 833	1	.	.	1 834	1 657	6	.	.	1 663	3 497
20-24 »	3 035	129	.	3	3 167	2 520	314	4	14	2 852	6 019
25-29 »	2 975	559	1	41	3 576	2 172	861	11	63	3 107	6 683
30-34 »	2 036	981	2	110	3 129	1 252	1 090	26	122	2 490	5 619
35-39 »	1 329	1 051	8	169	2 557	628	1 032	41	154	1 855	4 412
40-44 »	834	1 097	26	261	2 218	285	895	43	158	1 381	3 599
45-49 »	560	1 171	47	306	2 084	195	898	80	157	1 330	3 414
50-54 »	298	864	49	180	1 391	135	653	119	89	996	2 387
55-59 »	175	719	96	94	1 084	114	542	188	41	885	1 969
60-64 »	101	519	98	57	775	96	406	218	32	752	1 527
65-69 »	34	283	83	16	416	56	208	177	19	460	876
70-74 »	18	139	82	14	253	31	112	173	8	324	577
75-79 »	3	77	61	6	147	16	61	146	8	231	378
80-84 »	5	21	30	5	61	10	19	102	-	131	192
85-89 »	-	8	10	-	18	9	3	34	1	47	65
90-94 »	-	1	-	-	1	1	-	5	-	6	7
95 år og derover ...	-	-	-	-	-	-	-	1	-	1	1

TRANSLATION. - HEADING, Columns 1-5: males; 6-10: females; 11: males and females; 1 and 6: single; 2 and 7: married, incl. separated; 3 and 8: widowed; 4 and 9: divorced; 5, 10 and 11: total. - FRONT COLUMN: age.

Q. Bilag

Bilag 1.

Ordforklaringer

Abort, legal:

En fremkaldt abort foretaget i overensstemmelse med gældende lov, senest af 13. juni 1973.

Abort, spontan:

Foster, som kommer til verden uden tydelige tegn på liv (dvs. uden at ånde, skribe eller græde) inden svangerskabets 29. uge.

Abortkvotient, generel:

Antal legale aborter pr. år pr. 1 000 kvinder i de fertile aldersklasser (15–49 år).

Abortkvotienter, aldersbetingede:

Antal legale aborter pr. år foretaget på kvinder i en given aldersklasse pr. 1 000 kvinder i den pågældende aldersklasse.

Abortkvotient, samlet:

Angiver det antal legale aborter, som ville blive foretaget på 1 000 kvinder i løbet af de fertile aldre 15–49 år, hvis 1) ingen af de 1 000 kvinder døde før det fyldte 50. år, og 2) der i hver aldersklasse blev foretaget netop det antal legale aborter, som angivet ved årets aldersbetingede abortkvotienter.

Bopæl:

Det sted, hvor en person regelmæssigt overnatter, når vedkommende ikke midlertidigt er fraværende på grund af ferie, sygdom eller lignende, og hvor vedkommende opbevarer sit bohav.

Bruttoreproduktionsstallet:

Det antal levendefødte piger, som 1 000 kvinder ville sætte i verden i løbet af de fertile aldre 15–49 år, hvis 1) ingen af de 1 000 kvinder døde før det fyldte 50. år, og 2) de i hver aldersklasse fødte netop så mange børn, som angivet ved årets fertilitetskvotienter.

Dødelighed, perinatal:

Antal dødfødte + døde under 1 uge gamle pr. 1 000 fødte (levendefødte + dødfødte).

Dødelighed, neonatal:

Antal døde under 28 dage gamle pr. 1 000 levendefødte.

Dødelighed, postneonatal:

Antal døde mellem 28 dage og 1 år gamle pr. 1 000 levendefødte.

Dødelighed, spædbørns:

Antal døde under 1 år gamle pr. 1 000 levendefødte.

Dødfødt:

Barn, som kommer til verden uden tydelige tegn på liv (dvs. uden at ånde, skribe eller græde) efter afslutningen af svangerskabets 28. uge.

Dødshyppighed:

Angiver (i 100 000-dele) hyppigheden af dødsfald i løbet af et år, fra en fødselsdag til den næste.

Enlig:

Ifølge den nye familiedefinition, der anvendes i tabel 70, 71 og 73 er en enlig en voksen person, der ikke indgår i en parfamilie. En voksen er en person, der er fyldt 18 år, eller som har barn, er gift eller indgår i et samboende par (se under *par*). I tabel 69 og 72 anvendes den gamle familiedefinition. Se anmærkning ved tabellerne.

Familie:

En eller flere personer, der bor på samme adresse, og som har visse indbyrdes relationer. En familie består efter den nye familiedefinition (bruges i tabel 70, 71 og 73) af en enlig, af et par eller af et ikke-hjemmeboende barn under 18 år. Hjemmeboende børn under 18 år regnes med til forældrenes familier. I tabel 69 og 72 benyttes den gamle familiedefinition. Se anmærkning ved tabellerne.

Fertilitet, samlet:

Det antal levendefødte, som 1 000 kvinder ville sætte i verden i løbet af de fertile aldre 15–49 år, hvis 1) ingen af de 1 000 kvinder døde før det fyldte 50. år, og 2) de i hver aldersklasse fødte netop så mange børn, som angivet ved årets fertilitetskvotienter.

Fertilitetskvotient, generel:

Antal levendefødte pr. år pr. 1 000 kvinder i de fertile aldersklasser (15–49 år).

Fertilitetskvotient, summarisk:

Antal levendefødte pr. år pr. 1 000 indbyggere.

Fertilitetskvotienter, aldersbetingede:

Antal levendefødte pr. år født af mødre i en given aldersklasse pr. 1 000 kvinder i den pågældende aldersklasse.

Flygtning:

Personer som får opholdstilladelse som flygtning, eller af humanitære grunde.

Fødsel:

Svangerskab, som ikke afsluttes med abort.

Fødselsoverskud (naturlig befolkningstilvækst):

Antal levendefødte minus antal døde.

Fødte:

Levendefødte + dødfødte.

Husstand:

En husstand omfatter samtlige personer på samme adresse uanset familiære tilknytningsforhold, og der kan således indgå flere familier i samme husstand.

Levendefødt:

Barn, som kommer til verden med tydelige tegn på liv (dvs. ånder, skriger eller græder) uanset svangerskabsperiodens længde.

Levendefødtnummer:

For en levendefødt anvendes et levendefødtnummer, der defineres som det antal levendefødte moderen har født i alt, inklusive det pågældende levendefødte barn.

Middelfolketal:

Det gennemsnitlige antal personer inden for en nærmere afgrænset gruppe (fx gifte kvinder i alderen 20-24 år), som har været til stede i befolkningen i en bestemt tidsperiode. Denne størrelse er fra og med 1989 for Danmark og Grønland lige med befolkningen pr. 1. juli. For Færøerne er dog stadig brugt den tidligere beregningsmetode med gennemsnit af antal personer i begyndelsen og slutningen af perioden.

Middellevetid:

Det gennemsnitlige antal år, som personer i en given alder har tilbage at leve i, hvis deres dødelighed fremover (alder for alder) svarer til det niveau, som er konstateret i den aktuelle periode. Der findes altså en middellevetid svarende til enhver alder.

Naturalisation:

Erhvervelse af dansk statsborgerskab.

Nettoreproduktionstallet:

Det antal levendefødte piger, som 1 000 kvinder ville sætte i verden i løbet af de fertile aldre 15-49 år, hvis 1) de 1 000 kvinder fra 0 års-alderen antalsmæssigt reduceres svarende til årets dødelighedserfaringer, og 2) kvinderne i hver aldersklasse føder netop så mange børn, som angivet ved årets fertilitetskvotienter.

Papirløse par:

Betegnelsen anvendes i forbindelse med den gamle familiedefinition i tabel 69 og 72. Et papirløst par er to personer af forskelligt køn, der bor på samme adresse og har mindst ét fællesbarn foruden eventuelle særbørn. Er der ingen fællesbørn, regnes parret i disse tabeller som enlige.

Par:

To voksne personer, der bor på samme adresse udgør et par i familiestatistikken i tabel 70, 71 og 73, hvis de enten er gift med hinanden eller har indgået registreret partnerskab, eller hvis de har fælles børn uden at være gift med hinanden. Desuden medregnes ikke-gifte par uden fællesbørn, hvis der ikke er andre voksne på adressen, de er af hvert sit køn, ikke er søskende, og aldersforskellen er mindre end 15 år. Personer ned til 16 år kan indgå i et samboende par. I tabel 69 og 72 benyttes den gamle familiedefinition. Se anmærkning ved tabellerne.

Registreret partnerskab:

2 personer af samme køn som indgår i et ægteskabs-lignende forhold.

Vielseshyppighed:

Angiver (i 10 000-dele) hyppigheden af vielse for hidtil ugifte i løbet af et år, fra en fødselsdag til den næste.

Bilag 2. Teknisk beskrivelse af beregningsmetoder

I tabelafdelingens afsnit vedrørende fødsler og dødsfald findes beregnet en række forskellige mål for befolkningens fertilitet, dødelighed og reproduktion. I afsnittet om vielser findes mål for vielsestilhøjelighed, og i afsnittet om opløste ægteskaber findes mål for ægteskabsopløsning på grund af skilsmisse eller død. Der skal ikke her gøres rede for teorien bag og fortolkningen af de enkelte mål; der henvises til den almindelige demografiske litteratur.

Derimod skal der gives en beskrivelse af de estimationsmetoder, der er anvendt ved opstillingen af de enkelte mål for Danmarks vedkommende. Her ved må i et vist omfang forudsættes kendskab til demografiens redskaber, herunder Lexis skema¹.

Angående terminologien i tabellerne skal bemærkes, at begrebet *alder* i opgørelsen af befolkningsbevægelser altid skal opfattes som alder i fyldte år (eller i fyldte dage eller måneder) på *hændelsestidspunktet*. Der anvendes tillige i tabel 88 en fordeling efter *fødselsår*.

Ved beregning af alle kvotienterne beskrevet nedenfor er som divisor anvendt middelfolketallet, defineret som befolkningen pr. 1. juli (hele befolkningen eller en bestemt aldersgruppe).

Der skal gøres opmærksom på, at der er sket en forenkling af metoderne til beregning af dødelighedstavlen og nettoreproduktionstallet fra og med 1985. Beregninger har vist, at denne forenkling har været uden betydning for de opnåede resultater.

Fertilitetsmålene

De *aldersbetingede fertilitetskvotienter* (tabel 4-11) er i alle tilfælde beregnet på grundlag af antal levendefødte, der er afgrænset ved hjælp af hændelsesåret og moderens alder, såkaldte A-grupper.

Den *samlede fertilitet* for kalenderår (tabel 4 og 10) er beregnet ved summation af disse, på A-grupper baserede, fertilitetskvotienter for alle aldersårene 15-49 år.

I tabel 5 er de aldersbetingede fertilitetskvotienter ordnet efter generationer af mødre; generationerne er defineret ved kvindernes fødselsår (1935/36 til 1965/66). Når hver generation defineres ved to fødselsår, skyldes det, at der også her er anvendt A-grupper ved beregningen.

I tabel 6 er tallene summeret, således at man i sidste kolonne får den samlede fertilitet for generationerne.

Tabel 7 for kvindegenerationerne født efter 1945 er baseret på den årlige statistik over levendefødte fordelt efter moderens alder og barnets fødselsnummer.

Dødelighedsmålene

For dødeligheden er dels beregnet dødskvotienter, dels døds hyppigheder.

De *aldersbetingede dødskvotienter* (tabel 33, 34 og 37) er ligesom fertilitetskvotienterne baseret på A-grupper, her defineret ved dødsåret og den afdødes alder.

I dette hæfte er i lighed med tidligere udgaver beregnet *dødelighedstavler* på grundlag af erfaringerne fra den seneste toårs periode, 1989-1990, samt for en femårs periode, 1986-1990. Dødelighedstavlerne er som sædvanligt beregnet for mænd og kvinder hver for sig.

I disse tavler er *døds hyppigheden* for de enkelte ét-års aldersklasser beregnet på følgende måde:

For *aldersårene 0 og 1 år* beregnes døds hyppighederne på grundlag af C-grupper, dvs. på grundlag af en afgrænsning af de døde efter fødselsår og alder.

I figur 1 er fornedet vist, hvorledes afgrænsningen til døds hyppigheden for 0-årige sker i dødelighedstavlen 1989-1990. Døds hyppigheden beregnes for de to C-grupper C₁ og C₂ under ét.

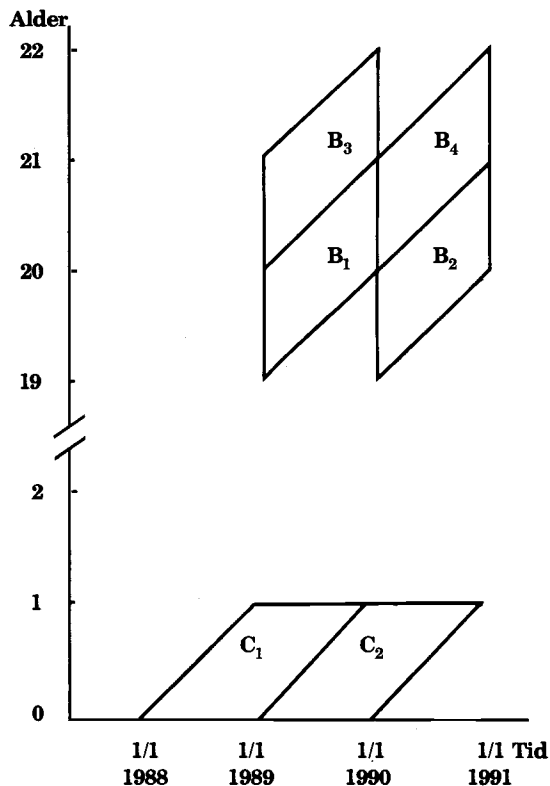

Figur 1. Lexis skema. Beregning af døds hyppigheden for 0-årige og 20-årige til dødelighedstavlen 1989-1990.

¹ Der kan fx henvises til P. C. Matthiessen: Teoretisk demografi. København 1970.

For *aldersårene 2–99 år* beregnes dødshyppigheden på grundlag af B-grupper, dvs. en afgrænsning efter fødselsår og hændelsesår.

For alle aldersår korrigeres for udenlandske vandring.

Øverst i figur 1 vises som eksempel grundlaget for dødshyppigheden for 20-årige i dødelighedstavlen 1987–1988.

Først beregnes en dødshyppighed for 19 1/2-årige på grundlag af grupperne B_1 og B_2 under ét. Der beregnes på tilsvarende måde en dødshyppighed for 20 1/2-årige på grundlag af grupperne B_3 og B_4 . Dødshyppigheden for 20-årige beregnes som gennemsnittet af de to dødshyppigheder.

Der er ikke foretaget udjævning af de beregnede dødshyppigheder.

På grundlag af dødelighedstavlen beregnes den samlede *gennemlevede tid* i hver aldersklasse – dvs. fra én fødselsdag til den næste – som gennemsnittet af antal personer ved begyndelsen og slutningen af aldersåret.

$$a_i = 0,5 \times l_i + 0,5 \times l_{i+1}$$

hvor a står for gennemlevet tid, medens l_i er antal overlevende ved alderen i år.

Dog er for alder 0 år benyttet følgende formler:

$$\text{Dreng: } a_0 = 0,141 \times l_0 + 0,859 \times l_1$$

$$\text{Piger: } a_0 = 0,156 \times l_0 + 0,844 \times l_1$$

Disse formler er beregnet på basis af en detaljeret aldersfordeling for døde under 1 år fra generationerne 1988 og 1989.

Middellevetiderne er beregnet ud fra disse gennemlevede tider.

Reproduktionsmålene

Bruttoreproduktionstallet er beregnet som den samlede fertilitet multipliceret med den andel, pigerne udgør af årets fødselsgeneration.

Nettoreproduktionstallet støtter sig på en toårs dødelighedstavle for kvinder. For nettoreproduktionstallet i 1990 er således anvendt dødelighedstavlen for 1989–1990.

Ud fra dødshyppighederne beregnes antal overlevende (af en generation på 100 000 piger) ved midten af aldersårene: 15 1/2, 16 1/2, . . . , 49 1/2 år.

Antal overlevende multipliceres med de tidligere omtalte aldersbetingede fertilitetskvoteinter, hvorved fås det antal børn, som de overlevende kvinder føder i hver aldersklasse.

Det samlede antal fødte børn multipliceres til slut med pigeandelen blandt årets levendefødte.

Mål for vielsestilbøjelighed

Som mål er dels beregnet vielseskvotienter, dels vielseshyppigheder.

Vielseskvotienterne (tabel 46 og 47) er beregnet på grundlag af A-grupper, defineret ved hændelsesåret og den viedes alder.

Vielsestavler (tabel 48) er beregnet på grundlag af erfaringerne fra en række toårsperioder. Beregningen er foretaget for mænd og kvinder hver for sig.

I disse tavler er *vielseshyppigheden* beregnet på basis af B-grupper, afgrænset efter fødselsår og hændelsesår.

Vielseshyppigheden for en toårsperiode er beregnet som gennemsnittet af vielseshyppighederne for hvert enkelt kalenderår.

Ægteskabsopløsningstavler

Ægteskabsopløsningstavlerne for udvalgte ægteskabsgenerationer (jf. tabel 57) er beregnet under forudsætning af, at enten skilsmisse eller død er afgangsårsag. Antal tilbageværende ægteskaber efter 1 års, 2 års osv. ægteskab er korrigeret for nettoindvandring.

Antal skilsmisser er opgjort som C-grupper, dvs. med en afgrænsning af skilsmisserne efter vielsesår og ægteskabets varighed.

Antal ægteskaber opløst ved død er beregnet ved hjælp af hyppigheden for at én af ægtefællerne eller begge dør i løbet af et år, idet dødelighedstavlerne for forskellige kalenderårsperioder har været anvendt. For de seneste perioder, hvor der ikke er udarbejdet dødelighedstavler for gifte personer, er dødshyppighederne for alle mænd, henholdsvis kvinder, blevet korrigeret herfor. Den gennemsnitlige alder ved indgåelse af ægteskab har dannet udgangspunkt for at overføre de aldersbetingede dødshyppigheder fra dødelighedstavlen til dødshyppigheder pr. ægteskabsvarigheder.

Endelig er korrektionsposten *nettoindvandrede* ægtepar opgjort som nettoindvandrede gifte kvinder, afgrænset efter A-grupper (hændelsesår og alder). Omregningen mellem ægteskabsvarighed og alder er ligeledes her foretaget med udgangspunkt i den gennemsnitlige vielsesalder.

Den samlede hyppighed af opløsning af ægteskaber er herefter beregnet som antal ægteskaber opløst ved skilsmisse og død divideret med antal tilbageværende ægteskaber, korrigeret for nettoindvandrede (kol. 4 i tabellen).

Hyppigheden af opløsning på grund af skilsmisse, henholdsvis død, er beregnet ved at fordele antal opløste ægteskaber i alt i løbet af et år (ifølge tavlen, kol. 1) på henholdsvis antal skilsmisser og dødsfald; disse antal er herefter sat i forhold til antal tilbageværende ægteskaber ifølge tavlen.

Bilag 3.

Summary in English

The population whose size, composition and movements are the primary object of this publication is the resident population of Denmark proper (i. e. the Kingdom of Denmark, excluding the Faroe Islands and Greenland). The resident populations of the Faroe Islands and Greenland are dealt with in separate chapters. The geographic criterion adopted for the distribution of the population - as well as births, deaths, etc. - is the place of residence.

1. Coverage and sources of Danish vital statistics

Births

Danish birth statistics relate to children born to women who are resident in Denmark. However, some of these women are outside Denmark at the time of birth, and in such cases it is not possible to collect statistical information on the births, except if they occur in Greenland. Thus the statistics of live births comprise births in Denmark or Greenland to women resident in Denmark.

Statistics of live births are based on information from Danmarks Statistik's medico-statistical register of births and deaths, which in turn is based on information from the CPR (Central Population Register), supplemented by midwives' reports.

Multiple deliveries are counted as two or three births, etc.

For each live birth the midwife draws up a report, which is passed on to the vicar in the mother's

parish of residence (in the county of Sønderjylland to the authority responsible for maintaining the register in the mother's municipality of residence). At the same time, the child's parents are under an obligation to report the birth in the mother's municipality of residence.

The vicar (the authority responsible for maintaining the register) reports the birth to the local population register in the mother's municipality of residence by means of a special CPR-birth form. The local population register supplements the form, and the data is then transferred to the CPR.

Before a live birth can be recorded in the CPR, the child is provided with a personal code number. The personal code number is passed on to the local population register and the vicar.

The vicar submits the midwife's report to the medical officer of health (MOH) in the mother's place of residence. Moreover, part of the midwife's report (the so-called medical part) is submitted directly to the MOH by the midwife. The MOH passes on the midwife's report to Sundhedsstyrelsen (the National Health Service of Denmark), where it is provided with code numbers for all relevant data. The remaining statistical processing is carried out by Danmarks Statistik. Data contained in the CPR for each live birth are combined with data from the midwife's report.

The reporting system is shown below:

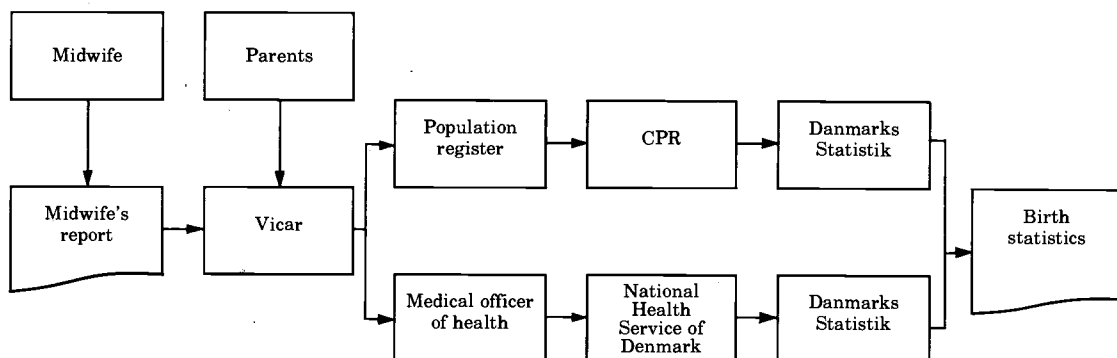

Statistics of stillbirths comprise stillbirths in Denmark among women resident in Denmark.

Stillbirths are not recorded in the local population registers and the CPR. The statistics are based on midwives' reports and physicians' certificates of stillbirth.

The documents are submitted via the vicar and the MOH to Sundhedsstyrelsen, where code numbers are assigned to the data. The remaining statistical processing is the responsibility of Danmarks Statistik.

Legal abortions

The statistics of legally induced abortions (*abortus provocatus legalis*) refer to women resident in Denmark.

Since October 1973 any woman resident in Denmark is entitled to have her pregnancy terminated within the first twelve weeks of gestation.

The statistics are based on hospital reports to Sundhedsstyrelsen (the National Health Service of Denmark).

Deaths

The statistics of deaths comprise deaths occurring among Danish residents in Denmark or in other countries.

Sources: Danmarks Statistik's medico-statistical register of births and deaths, and original death certi-

ficates, the latter containing the information used for the statistics of causes of death.

For all deaths occurring in Denmark a death certificate is issued (by a physician). The deceased's relatives report the death and submit the death certificate to the vicar in the parish where the deceased lived. If the deceased's place of residence was outside the county of Sønderjylland, the death is recorded in the church register. However, if the deceased lived in the county of Sønderjylland, the death is not recorded in the church register, as the death certificate is passed on to the authority responsible for maintaining the register in the deceased's municipality of residence.

The vicar (in the county of Sønderjylland, the authority responsible for maintaining the register) reports the death to the local population register in the deceased's municipality of residence; the population register then reports the death to the CPR. The death certificate is submitted to the MOH in the deceased's place of residence, where the certificate is passed on to Sundhedsstyrelsen, which is responsible for allocating code numbers to all relevant data.

The remaining statistical processing is carried out by Danmarks Statistik, where data from the death certificate and data recorded in the CPR are combined for each death.

The main features of the reporting system is shown below:

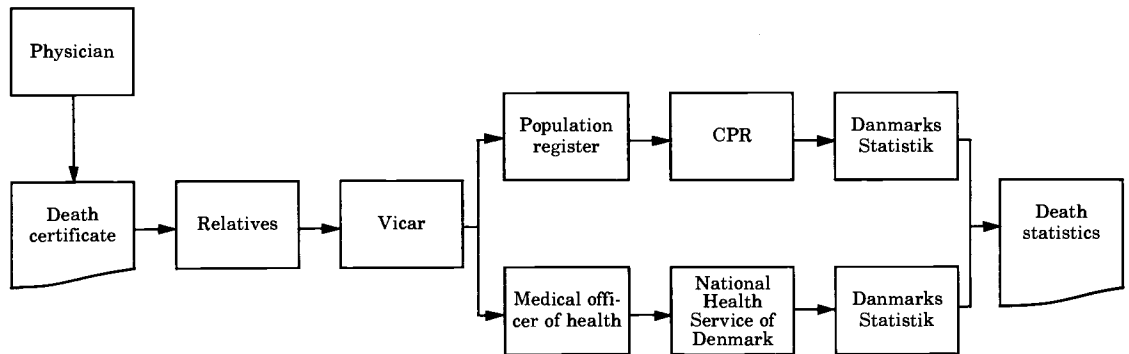

Marriages

The marriage statistics concern the number of marriages as well as the number of persons married.

The number of marriages in Denmark comprises marriages which satisfy the condition that at least one of the two spouses is resident in Denmark.

The number of persons married comprises male, respectively female, Danish residents who get married.

Source: The population statistics register.

Dissolution of marriages

The divorce statistics concern the number of divorces as well as the number of persons divorced.

The number of divorces in Denmark comprises divorces which satisfy the condition that at least one of the two spouses is resident in Denmark.

The number of persons divorced comprises male, respectively female, Danish resident who get divorced.

Source: The population statistics register.

The statistics of widows and widowers comprise persons who are widowed, including persons who were legally separated (but not divorced) from their deceased spouses.

Source: The population statistics register.

Internal migration

The statistics of internal migration comprise all persons changing residence from one Danish local government district to another. With effect from 1979, the statistics also comprise persons changing residence within their local government districts, so that now all internal migration is covered.

Source: The population statistics register.

Persons changing residence must notify the change of address to the local population register. Persons changing residence from the local government district to another must notify the population register in the new municipality of residence, which reports the change of address to the CPR.

The reporting system is shown below:

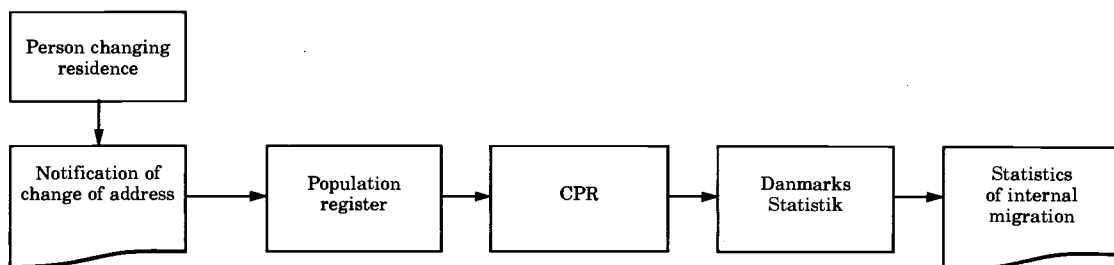

External migration

The statistics of immigration comprise non-Nordic citizens who obtain a residence permit for a period exceeding three months or a work permit, as well as Nordic citizens who move permanently to Denmark (Nordic citizens are not required to obtain residence permits or work permits). Persons moving to Denmark from the Faroe Islands or Greenland are included.

The statistics of emigration comprise Danish residents who move permanently to places outside Denmark. Persons moving from Denmark to the Faroe Islands or Greenland are included.

Persons immigrating or emigrating must notify the population register in the Danish municipality of residence, which reports to the CPR.

Moreover, especially for international comparisons Danmarks Statistik compiles statistics of *long term migration*, which according to a UN definition means emigration or immigration with an expected stay of at least 12 months. However, for the Danish statistics persons who reimmigrate or reemigrate within 12 months are excluded. This method yields a more correct picture than statistics based on expectations, but of course it necessitates a delay of 12 months.

Source: The population statistics register.

Population

The statistics of the population at the beginning and end of the year comprise the total resident population.

Source: The population statistics register.

Families and households

A *family* may consist of a single person, or it may consist of two or more persons who live at the same address (dwelling unit) and who are related in specific ways by marriage, descent etc. The following family types are covered by the statistics with reference to the new family concept (used in table 76, 77 og 79):

- a single person
- a couple
couples can consist of
- married couples
- registered partnerships
- couples with joint children
- 2 adults of different sex, living without other adults on the address, not being siblings and with an age difference less than 15 years.
- a child under 18 years old not living with the parents.

If a single person or a couple have children under the age of 18 years, living with them, the children are included in the family.

A *household* consists of all persons resident at the same address, irrespective of family ties. Thus a household may comprise more than one family.

Source: The population statistics register.

Foreign nationals

Statistics regarding foreign nationals resident in Denmark are given in a separate section of tables.

Source: The population statistics register.

Population accounts

The tables on the so-called population accounts show the size of selected population groups and the factors of change. It has been necessary to introduce a correctional item, due to minor errors in CPR registration and minor anomalies resulting from the integration of data subject to different compilation principles.

Source: The population statistics register.

Adoptions

The statistics of adoptions comprise children – born in Denmark or in other countries – whose adoption has been approved by Danish authorities.

Source: The population statistics register.

The Faroe Islands

Birth statistics are based on midwives' reports, death statistics on death certificates.

Marriage statistics are compiled on the basis of quarterly reports from church registers to Danmarks Statistik.

The figures for the total population at 1 January 1988 are compiled on the basis of benchmark data from the population census on 22 September 1977.

Greenland

In 1972 Greenland was incorporated in the Danish CPR system.

With effect from 1973 the statistical sources are therefore the same as for Denmark as regards deaths, marriages, population distributions by sex and age, etc. However, Danmarks Statistik does not receive copies of midwives' reports, and therefore the birth statistics for Greenland are based exclusively on the population statistics register.

2. The production of CPR based statistics

As indicated above, the size and composition of the populations of Denmark and Greenland are primarily calculated on the basis of information supplied by the Central Population Register (CPR), which contains data on all persons resident in Denmark or Greenland. Most of these data are reported to the CPR from the local (municipal) population registers. Danmarks Statistik has organized the information from the CPR in *the population statistics register*.

The stock of updated information for all persons covered by the CPR is used as a model of the total Danish population, and alterations in CPR registrations, including new registrations and deregistrations, are used as a model of population movements.

For most events (births, deaths, etc.) the time-lag between the date of the event and the date of its entry in the CPR is about three weeks. This time-lag is taken into account for the compilation of the statistics.

For the calculation of the size and composition of the total population at 1 January of a year, the CPR population registered on that day is subsequently adjusted for births, deaths, migrations, marriages and divorces which occurred before 1 January and which were reported to the CPR within the first 40 days of the new year.

Figures for marriages, divorces, internal migrations, external migrations and - for Greenland - live births are calculated exclusively on the basis of CPR data adjusted for the effect of time-lag in reporting. Here, too, the cut-off period is 40 days, and any events in the year under review which are reported after that time are included in the figures for the new year.

As mentioned in the preceding chapter, the statistics of live births and deaths are based not only on CPR data but also on midwives' reports and death certificates. By this method it is possible in principle to eliminate the effect of delays in CPR reporting, so that all births and deaths are included in the figures for the year in which they occur.

3. Concepts

Abortion, legal

Induced abortion, permitted by Danish law.

Abortion, spontaneous

Foetus delivered before the 29th week of pregnancy, without evidence of life (breathing etc.).

Abortion rate, age-specific

Annual number of legal abortions performed on women in a specified age group, per 1 000 women in the age group.

Abortion rate, general

Annual number of legal abortions per 1 000 women of reproductive age (15–49 years old).

Abortion rate, total

Number of legal abortions that would be performed on 1 000 women during the reproductive period of their lives (ages 15 through 49), if all 1 000 women lived to be 50 years old, and if at each age they experienced the given year's age-specific abortion rates.

Birth

Live birth or stillbirth.

Birth rate, crude

Annual number of live births per 1 000 population.

Consensual union

(as defined in Danish vital statistics)

Two persons of opposite sex living at the same address and having one or more joint children (and possibly separate children as well).

Family

A family may consist of a single person, or it may consist of two or more persons who live at the same address (dwelling unit) and who are related in specific ways by marriage, descent, etc.

Fertility rate, age-specific

Annual number of live births to women in a specified age group, per 1 000 women in the age group.

Fertility rate, general

Annual number of live births per 1 000 women of reproductive age (15–49 years old).

Fertility rate, total

Number of children that would be born alive to 1 000 women during the reproductive period of their lives (ages 15 through 49), if all 1 000 women lived to be 50 years old, and if at each age they experienced the given year's age-specific fertility rates.

First marriage rate

Frequency of marriage (per 10 000) among the never-married population, from one birthday to the next.

Household

A household consists of all persons resident at the same address, irrespective of family ties. Thus a household may comprise more than one family.

Life expectancy

Average further number of years that a person of a specified age can expect to live, assuming that the age-specific mortality levels remain constant (i.e. the rates observed for the period under review). Also termed: (average) expectation of life.

Live birth

Delivery of live-born child, i.e. a child showing evidence of life (breathing etc.), irrespective of the duration of pregnancy.

Live-birth order

Numerical order (first, second, third, etc.) of a live-born child in relation to all the previous live-born children of the mother.

Mean population

Average number of persons in a population (or sub-population) during a period of time.

Previously, this was calculated as half the sum of the populations at the beginning and end of the period.

From and including 1989 it has been taken to be the population at the 1. of July for Denmark and Greenland.

Mortality rate, infant

Deaths of live-born children under one year old per 1 000 live births.

Mortality rate, neonatal

Deaths of live-born children under 28 days old per 1 000 live births.

Mortality rate, perinatal

Stillbirths + deaths of live-born children under one week old, per 1 000 births (live births + stillbirths).

Mortality rate, post-neonatal

Deaths of children aged between 28 days and one year per 1 000 live births.

Natural increase (of population)

Excess of live births over deaths.

Naturalisation

The granting of Danish citizenship to a person of foreign nationality.

Reproduction rate, gross

Number of daughters that would be born alive to 1 000 women during the reproductive period of their lives (ages 15 through 49), if the 1 000 women lived to be 50 years old, and if at each age they experienced the given year's age-specific fertility rates.

Reproduction rate, net

Number of daughters that would be born alive to 1 000 women during the reproductive period of their lives (ages 15 through 49), if the 1 000 women were annually reduced in number from age 0 according to the given year's age-specific mortality levels, and if at each age they experienced the given year's age-specific fertility rates.

Residence

Place where a person usually sleeps (except when away owing to vacation, illness or similar) and has his/her furniture etc.

Stillbirth

Foetus delivered after the 28th week of pregnancy, without evidence of life (breathing etc.).

Bilag 4. Tidligere publikationer om befolkningens bevægelser

Statistisk tabelværk

Vielser, fødsler og dødsfald

1801-33:	I, 1	1870-74:	IV A, 1	1906-10:	V A, 8
1834-39:	I, 6	1875-79:	IV A, 2	1911-15:	V A, 13
1840-44:	I, 10	1880-84:	IV A, 5	1916-20:	V A, 15
1845-49:	II, 1	1885-89:	IV A, 7	1921-25:	V A, 17
1850-54:	II, 17, 1. del	1890-94:	IV A, 9	1926-30:	V A, 19
1855-59:	III, 2	1895-1900:	V A, 2	1931-40:	V A, 22
1860-64:	III, 12	19. årh. ¹ :	V A, 5	1941-55:	1962: I
1865-69:	III, 25	1901-05:	V A, 6	1956-69:	1973: XI

¹ Befolkningsforholdene i Danmark i det 19. århundrede.

Statistiske meddelelser

Befolkningens bevægelser

1931-33:	4, 95, 4	1950:	4, 147, 2	1966:	1968:6
1934:	4, 97, 6	1951:	4, 150, 3	1967:	1969:1
1935:	4, 100, 4	1952:	4, 154, 2	1968:	1970:4
1936:	4, 102, 5	1953:	4, 157, 4	1969:	1971:3
1937:	4, 106, 5	1954:	4, 161, 4	1970:	1972:7
1938:	4, 109, 3	1955:	4, 166, 3	1971:	1973:10
1939:	4, 110, 5	1956:	4, 167, 2	1972:	1974:9
1940:	4, 111, 5	1957:	4, 173, 2	1973:	1975:9
1941:	4, 115, 5	1958:	1960:2	1974:	1976:5
1942:	4, 119, 4	1959:	1961:1	1975:	1977:4
1943:	4, 120, 5	1960:	1962:8	1976:	1978:1
1944-45	4, 125, 4	1961:	1963:5	1977:	1978:12
1946:	4, 126, 6	1962:	1964:5	1978:	1980:3
1947:	4, 133, 3	1963:	1965:5	1979:	1981:1
1948:	4, 138, 3	1964:	1966:4	1980:	1982:1
1949:	4, 143, 4	1965:	1967:7		

Årspublikationer

Befolkningens bevægelser

1981 udk. 1983	1984 udk. 1986	1987 udk. 1989
1982 udk. 1984	1985 udk. 1987	1988 udk. 1990
1983 udk. 1985	1986 udk. 1988	1989 udk. 1991

Statistiske undersøgelser

Spædbørnsdødeligheden i Danmark 1931-60. Udk. 1964.

Engelsk udgave: Infant Mortality in Denmark 1931-60. Udk. 1965.

Nyere tendenser i dødeligheden. Udk. 1965.

Fertilitetsforskelle i Danmark. Udk. 1965.

Fertiliteten uden for ægteskab. Udk. 1968.

Regionale forskelle i dødeligheden. Udk. 1969.

Befolkningsprognoser 1970. Udk. 1970.

Befolkningsprognoser 1974-1990. Udk. 1975.

Regionale fertilitetsforskelle 1971-1976. Udk. 1977.

Befolkningsprognoser 1977-2000. Udk. 1978.

Dødelighed og erhverv 1970-75. Udk. 1979.

Befolkningsprognoser 1980-2000. Udk. 1981.

Regionale dødelighedsforskelle i Danmark 1971-79. Udk. 1983.

Dødelighed og erhverv 1970-80. Udk. 1985.

Fertiliteten efter kvinnens alder og paritet hos danske kvinder födda sedan 1945. (Arbejdsnotat nr. 8). Udk. 1979.

Bilag 6. Danmarks Statistiks publikationer

Øversigt over statistikken

Danmarks Statistiks publikationer

Brochure, udkommer i begyndelsen af hvert år gratis

suppleres af:

Publikationer udkommet i 1. halvår

Udkommer i 3. kvartal gratis

Tværgående statistiske publikationer

Nyt fra Danmarks Statistik

Ca. 360 numre om året

Abonnement for 1992:

Brevforsendelse 2 420,00 kr.

Via avispostkontoret 1 210,00 kr.

Via telefax 3 300,00 kr.

Statistisk månedsoversigt

Udkommer medio måneden

I januar kommer desuden supplementshæfte

Abonnement for 1992: 749,00 kr.

Danmark i tal

Udkommer hvert år i september måned gratis

Data on Denmark

Udkommer hvert år i oktober måned gratis

Emneorienterede statistiske publikationer

Statistiske Efterretninger

Abonnement

Pris 1992:

Arbejdsmarked 424,00 kr.

Befolkning og valg 294,00 kr.

Bygge og anlægsvirksomhed 220,00 kr.

Generel erhvervsstatistik og handel 186,00 kr.

Indkomst, forbrug og priser 246,00 kr.

Industri og energi 192,00 kr.

Landbrug 216,00 kr.

Nationalregnskab, offentlige finanser og

betalingsbalance 318,00 kr.

Penge- og kapitalmarked 304,00 kr.

Samfærdsel og turisme 281,00 kr.

Social sikring og retsvæsen 291,00 kr.

Uddannelse og kultur 252,00 kr.

Udenrigshandel 556,00 kr.

Statistikservice

Abonnement

Pris 1992:

Konjunkturtendenser i udvalgte lande 900,00 kr.

Kvartalsvise nationalregnskaber 433,00 kr.

Løn- og indkomststatistik 319,00 kr.

Månedlig beskæftigelses- og lønstatistik for

industri 319,00 kr.

Månedlig ordre- og omsætningsstatistik for

industri 388,00 kr.

Prisstatistik 532,00 kr.

Socialstatistik 373,00 kr.

Udenrigshandelen fordelt på varer og

lande 2 119,00 kr.

Vejviser i statistikken

Udkommer med 3 eller 4 års mellemrum

Pris for 1991 udgaven 195,00 kr.

Arbejdsplan, Danmarks Statistik

Udkommer hvert år i januar gratis

Statistisk årbog

Udkommer hvert år i september

Pris for 1991 udgaven: 225,00 kr.

Statistisk tiårsoversigt

Udkommer hvert år i september

Pris for 1991 udgaven: 98,00 kr.

Danmark i 30 år 1958-1988

30,00 kr.

Levevilkår i Danmark

Udkommer hvert 4. år

Pris for 1988 udgaven: 175,00 kr.

Nye virksomheder

75,00 kr.

Tal om natur og miljø 1990

200,00 kr.

Statistikservice

Abonnement

Pris 1992:

Varestatistik for industri

serie A 161,00 kr.

serie B 191,00 kr.

serie C 153,00 kr.

serie D 229,00 kr.

Årspublikationer

Befolkningens bevægelser 1989 150,00 kr.

Befolkningen i kommunerne 1. januar 1991 169,00 kr.

Bygningsopgørelse 1. januar 1988 132,00 kr.

Danmarks administrative inddeling 1986 490,00 kr.

Danmarks skibe og skibsfart 1987 68,00 kr.

Danmarks vareindførsel og -udførsel 1990 342,00 kr.

Folketingsvalget den 10. maj 1988, bind I 78,00 kr.

Folketingsvalget den 10. maj 1988, bind II 132,00 kr.

Færdselsuheld 1990 120,00 kr.

Indkomster og formuer 1987 og 1988 219,00 kr.

Industristatistik 1989 105,00 kr.

Input-output tabeller og analyser 1987 169,00 kr.

Kommunale finanser 1990 169,00 kr.

Kommunalvalgene i kommuner og amts-

kommuner 21. november 1989 109,00 kr.

Kriminalstatistik 1990 169,00 kr.

Landbrugsstatistik 1990 165,00 kr.

Nationalregnskabsstatistik 1989 169,00 kr.

Nøgletal på postnumre 1991 195,00 kr.

Regnskabsstatistik for industrien 1989 176,00 kr.

Skatter og afgifter 1991 219,00 kr.