

Landbrugs- statistik 1998

Agricultural Statistics 1998

DANMARKS
STATISTIK

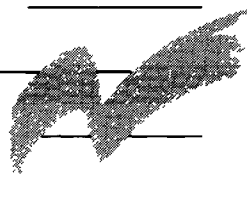

Landbrugsstatistik 1998

Udgivet af Danmarks Statistik
August 1999
63. årgang
ISBN 87-501-1072-1
ISSN 0070-3559
Pris: 256,00 kr. inkl. 25 % moms
Oplag: 900
Danmarks Statistiks trykkeri, København

Signatur- forklaring

- » Gentagelse
 - Nul
 - 0 } Mindre end $\frac{1}{2}$ af den anvendte enhed
 - 0,0 }
 - Tal kan efter sagens natur ikke forekomme
 - .. Oplysning for usikker til at angives eller diskretionshensyn
 - ... Oplysning foreligger ikke
 - * Foreløbige anslåede tal
 - Vandret eller lodret streg markerer databrud i en tidsserie. Oplysninger fra før og efter databruddet er ikke fuldt sammenlignelige
 - // Databrud i diagrammer
 - i.sk. Ikke sæsonkorrigeret
 - sk. Sæsonkorrigeret
 - r Reviderede tal
- Som følge af afrundinger kan summen af tallene i tabellerne afvige fra totalen.

Symbols

- » Repetition
 - Nil
 - 0 } Less than half the final digit shown
 - 0,0 }
 - Not applicable
 - .. Available information not conclusive or not disclosable
 - ... Data not available
 - * Provisional or estimated figures
 - Horizontal or vertical line indicates break in a series, which means that data before and after break in a series are not fully comparable
 - // Break in a series (in diagrams)
 - i.sk. Not seasonally adjusted
 - sk. Seasonally adjusted
 - r Revised figures
- Due to rounding, the figures given for individual items do not necessarily add up the corresponding totals shown.

© Danmarks statistik 1999

Enhver form for hel eller delvis gengivelse eller mangfoldiggørelse af denne publikation, uden skriftligt samtykke fra Danmarks Statistik, er forbudt efter gældende lov om ophavsret.

Undtaget herfra er citatretten, der giver ret til at citere, med angivelse af denne publikation som kilde, i overensstemmelse med god skik og i det omfang, som betinges af formålet.

DANMARKS STATISTIK

26 AUG. 1999

eKET

Forord

I fortsættelse af tidligere årspublikationer med tal om dansk landbrug udsendes *Landbrugsstatistik 1998*, der bringer de detaljerede resultater af de statistiske undersøgelser, som Danmarks Statistik for året 1998 har foretaget vedrørende jordbrugssektoren. Endvidere indgår materiale fra en række institutioner under primært Ministeriet for Fødevarer, Landbrug og Fiskeri samt Miljø- og Energiministeriet med hvem, der er et tæt samarbejde for bl.a. at undgå dobbeltindberetninger fra de erhvervsdrivende.

Afsnit 4 - Økologisk landbrug - er udvidet med tabeller om godkendte økologiske bedrifter fordelt efter bedriftstype samt oplysninger om økologisk mælke- og ægproduktion.

I afsnit 9 - Det dyrkede areal - er medtaget oplysninger om vintergrønne marker opgjort på driftsår.

I afsnit 14 - Den samlede landbrugsproduktion - er medtaget oplysninger om ikke-landbrugsmæssige sekundære erhvervsmæssige aktiviteter på landbrugsbedrifterne.

Hæftet er udarbejdet i kontoret for landbrugsstatistik. Det redaktionelle arbejde er varetaget af kontorfuldmægtig Kirsten Spieker.

Danmarks Statistik, juli 1999

Jan Plovsing /
Kristian Hjulsager

Preface

This publication is the latest edition in the series of annual publications containing Danish agricultural statistics, this time with the detailed results from the statistical surveys conducted by Statistics Denmark for the year 1998. Data is also included from a number of institutions primarily accountable to the Ministry of Food, Agriculture and Fisheries and the Ministry of the Environment and Energy with whom we have worked in close cooperation to avoid duplicate reporting of data by the business community.

Chapter 4 - Ecological agriculture - is supplemented by tables containing data on authorized ecological farms analysed by type of farm and data on ecological production of milk and eggs.

Chapter 9 - Agricultural area - now contains data on wintergreen fields analysed by year.

Chapter 14 - Total agricultural production - is supplemented with information regarding non-agricultural secondary business activities of agricultural units.

This publication was prepared by Statistics Denmark's division for agricultural statistics and was edited by Ms. Kirsten Spieker.

Statistics Denmark, July 1999

Jan Plovsing /
Kristian Hjulsgaard

Indhold		side
Landbrug		
1.	Bedrifter, driftsform og størrelse	10
A.	Antal bedrifter	10
B.	Klassificering af bedrifterne efter driftsform og økonomisk størrelse	15
2.	Forpagtnings- og bestyrerforhold	26
A.	Forpagtninger	26
B.	Bestyrerforhold	27
3.	Arbejdskraft	28
A.	Brugers alder	28
B.	Medhjælp	30
C.	Særlig arbejdskrafttælling	31
4.	Økologisk landbrug	32
5.	Investeringer, afskrivninger og renteudgifter	
mv.	35
A.	Bruttoinvesteringer	35
B.	Prisindeks for investeringsgoder	40
C.	Afskrivninger og nettoinvesteringer	41
D.	Renteudgifter og gæld	43
6.	Maskiner og anlæg	46
7.	Råstofanvendelse	52
A.	Bekæmpelsesmidler	52
B.	Handels- og naturgødninger	54
C.	Foderstoffer	60
8.	Det samlede jordtilliggende	80
9.	Det dyrkede areal	82
A.	Generel arealanvendelse i landbruget	82
B.	Bedrifter med korn	93
C.	Vintergrønne marker	99
D.	Væksthustælling	99
10.	Vegetabiliske produkter	100
A.	Produktionen	101
B.	Korn og kornprodukter	112
C.	Kapitelstakster	124
D.	Frø til udsæd og industrifrø	126
E.	Sukkerroer og sukker	131
F.	Kartofler	133
G.	Grønsager	136
H.	Frugt og bær	140
I.	Blomster, planter og løg	140
J.	Andre vegetabiliske produkter	141
K.	Eksportværdi af nogle vigtige vegetabiliske landbrugsprodukter	142

	11. Husdyrhold	143
	A. Samlet husdyrbestand	143
	B. Kvæg	152
	C. Svin	160
	D. Fjerkræ	168
	E. Får	170
	F. Pelsdyr	171
	G. Besætningskombinationer	174
	H. Husdyrtæthed	175
	12. Animalske produkter	178
	A. Naturmælk	182
	B. Mejeriprodukter	191
	C. Æg	200
	D. Kød i alt	204
	E. Kvæg samt okse- og kalvekød	210
	F. Svin og svinekød	218
	G. Fjerkrækød	227
	H. Hestekød	231
	I. Fåre- og lammekød	232
	13. Fødevareforbrug	234
	14. Den samlede landbrugsproduktion	237
	A. Landbrugets bruttofaktorindkomst	237
	B. Mængdeindeks og prisindeks	250
	C. Prisindeks for landbrugets bruttofaktorindkomst	260
	D. Ikke-landbrugsmæssige sekundære erhvervsmæssige aktiviteter på landbrugsbedrifter	262
	15. Landbrugsstatistik på amter	263
	16. Regnskabsresultater for danske landbrug	266
	17. Landbruget i EU	270
Skovbrug	1. Skovtælling 1990	276
	2. Hugst	276
	3. Bruttofaktorindkomst i skovbruget	283
Bilag	1. Landbrugs- og gartneritælling 15. maj 1998	286
	2. Tidligere publikationer om landbrugsstatistik mv.	293
Stikord	Stikordsregister	294
Danmarks Statistik	1. Danmarks Statistik informerer	297
	2. Danmarks Statistiks publikationer	298

Contents

page

Agriculture

1.	Farms by size and by type of farming	10
A.	Number of farms	10
B.	Classification of farms by type of farming and by economic size	15
2.	Tenancies and manager-operated farms	26
A.	Tenancies	26
B.	Manager-operated farms	27
3.	Manpower	28
A.	Age of farmers	28
B.	Labour force	30
C.	Special manpower census	31
4.	Ecological agriculture	32
5.	Capital formation, depreciation and interest payments etc.	35
A.	Gross capital formation	35
B.	Price indices for investment goods	40
C.	Depreciations and net capital formation	41
D.	Interest payments and liabilities	43
6.	Machines on farms	46
7.	Raw material consumption	52
A.	Pesticides products	52
B.	Commercial and natural fertilizers	54
C.	Feeding stuffs	60
8.	Total area of farms	80
9.	Agricultural area	82
A.	General use of area	82
B.	Farms with cereals	93
C.	Wintergreen fields	99
D.	Green house census	99
10.	Crop products	100
A.	Crop production	101
B.	Cereals and cereal products	112
C.	Prices of barley and wheat at farm gate used in regulation of farm rent	124
D.	Seeds for sowing and manufacturing	126
E.	Sugar beets and sugar	131
F.	Potatoes.....	133
G.	Vegetables	136
H.	Fruit and berries	140
I.	Flowers, plants and bulbs	140
J.	Other crop products	141
K.	Export values of some important agricultural products	142

	11. Livestock	143
A.	Livestock, total	143
B.	Cattle	152
C.	Pigs	160
D.	Poultry	168
E.	Sheep	170
F.	Furred animals	171
G.	Combinations of different types of livestock	174
H.	Livestock density	175
	12. Livestock products	178
A.	Natural milk	182
B.	Dairy products	191
C.	Eggs	200
D.	Meat, total	204
E.	Cattle and beef and veal	210
F.	Pigs and pig meat	218
G.	Poultry meat	227
H.	Horse meat	231
I.	Mutton and lamb	232
	13. Human consumption of food	234
	14. Total agricultural production	237
A.	Gross domestic product at factor cost for agriculture	237
B.	Quantity indices and price indices	250
C.	Price indices for gross domestic product at factor cost for agriculture	260
D.	Non-agricultural secondary business activities of agricultural units	262
	15. Agricultural statistics by counties	263
	16. Agricultural accounts	266
	17. Agriculture in EU	270
Forestry	1.	Forestry census 1990	276
	2.	Felling	276
	3.	Gross domestic product at factor cost for forestry	283
Annex	1.	Agricultural and horticultural census 15 May 1998	286
	2.	Earlier publications on agricultural statistics etc.	293
Subject-index		Alphabetical subject-index in Danish	294
Statistics Denmark	1.	Information about Statistics Denmark	297
	2.	Publications issued by Statistics Denmark	298

Landbrug

I. Bedrifter, driftsform og størrelse

Farms by size and by type of farming

A. Antal bedrifter

Bedriften

I dette afsnit er vist antallet af landbrugs- og gartneribedrifter, således som det er opgjort på grundlag af landbrugs- og gartneritællingen den 15. maj 1998.

Den anvendte tællingsenhed er *bedriften*, der består af det areal med tilhørende bygninger, maskiner og husdyr, som af bedriftens indehaver betragtes som hørende til samme brug. En bedrift kan således bestå af én eller flere selvstændigt vurderede ejendomme og/eller én eller flere dele af selvstændigt vurderede ejendomme. Tilforpagtede og tillejede arealer medregnes under bedriften, mens bortforpagtede eller bortlejede arealer ikke betragtes som hørende til bedriften.

Den geografiske placering af bedriften foretages på grundlag af oplysninger om, hvilken kommune bedriften er beliggende i. Hvis en bedrift har arealer i mere end én kommune, bestemmes bedriftens beliggenhed som den kommune, hvor stuehuset er placeret. Ved ubebyggede bedrifter fastsættes beliggenheden som den kommune, hvori størstedelen af arealet er beliggende.

Landbrugs-tællingerne

Til og med 1976 omfattede landbrugstællingen samtlige bedrifter med et landbrugsmæssigt dyrket areal på 0,5 ha eller derover. For landbrugsbedrifter under 0,5 ha er husdyrholdet dog blevet optalt og medtaget under husdyrbestanden. Bedrifter, som hovedsagelig havde erhvervsmæssigt gartneri, frugtavl eller planteskolevirksomhed, var ikke omfattet af landbrugstællingen. Disse bedrifters arealanvendelse, maskiner og arbejdskraft mv. blev belyst gennem den samtidige gartneritælling.

Fra 1977 blev gartnerivirksomheder og bedrifter under 0,5 ha medtaget i den årlige landbrugstælling. For årene 1977-1982 omfattede landbrugs- og gartneritællingen samtlige bedrifter med mindst 0,5 ha landbrugsprodukter (herunder gartneriafgrøder) samt de bedrifter med mindre end 0,5 ha dyrket areal, hvor bedriftens produktion af landbrugsprodukter værdimæssigt var mindst af samme omfang som produktionen fra 0,5 ha med byg.

Ved vurderingen af produktionsomfanget er der taget udgangspunkt i produkternes gennemsnitlige dækningsbidrag, defineret som produktionsværdien med fradrag af de variable omkostninger, der direkte kan henføres til de enkelte produkter.

Virkningen af ændringen i tællingens omfang i 1977 er nærmere belyst i Stat. Medd. 1978:10.

Tællingsomfang

Fra 1983 har Danmarks Statistik forhøjet den nedre grænse for medtagelse af en bedrift ved landbrugs- og gartneritællingen. Tællingen

omfatter herefter bedrifter med mindst 5 ha i dyrket areal (herunder gartneriafgrøder) samt bedrifter med mindre end 5 ha, hvis bedriftens samlede standarddækningsbidrag mindst er på 3.000 ERE i 1980-priser. (ERE = Europæisk Regningsenhed (ECU)). Standarddækningsbidraget er opgjort på grundlag af gennemsnitsdækningsbidrag pr. hektar eller pr. dyr. Indtil 1984 har de benyttede standarddækningsbidrag afspejlet produktions- og prisforhold i en 3-årsperiode omkring 1973 og tærskelværdien har været 2.000 ERE. Fra 1985 er referenceåret for standarddækningsbidragene ændret til 1980. Især som følge af prisudviklingen er tærskelværdien samtidig øget til 3.000 ERE. Definition og beregning af standarddækningsbidrag er beskrevet i afsnit 1 B. Fra 1995 er tærskelværdien sat til 4.000 ERE i 1990-priser.

Forhøjelsen fra og med 1983 af den nedre grænse betyder, at skønsmæssigt ca. 8.200 små bedrifter svarende til ca. 12 pct. af samtlige landbrugs- og gartneribedrifter ikke længere er omfattet af tællingen. Disse bedrifters landbrugsproduktion udgør dog under ½ pct. af den samlede landbrugsproduktion.

Indtil 1983 indhentede Danmarks Statistik ved den årlige landbrugs- og gartneritælling oplysninger fra samtlige bedrifter (over den nedre grænse). Fra 1984 blev tællingens omfang ændret. Herefter var det kun hvert 2. år (i ulige år), at der blev gennemført en totaltælling. I de mellemliggende år blev der kun indhentet oplysninger fra ca. en fjerdedel af bedrifterne.

I forbindelse med budgetbesparelser blev det besluttet, at de årlige struktur-tællinger, der som nævnt siden 1984 skiftevis har været afholdt som udsnitstælling og totaltælling, fra og med 1990 kun afholdes som stikprøvetællinger. Følgelig er 1989-undersøgelsen af landbrugsbedrifternes struktur den senest afholdte totaltælling. Den næste totaltælling finder sted i 1999.

Udvælgelse af stikprøven

Stikprøvetællingen i 1998 omfatter knap 15.000 bedrifter. Populationen er de bedrifter, der fandtes ved den totale landbrugs- og gartneritælling i 1989, opdateret med stikprøvetællingerne i 1990-1997.

Denne stikprøve er blevet suppleret med ca. 4.000 tællingsenheder omfattende alle bortforpagtede ejendomme med ejerskifte siden sidste tælling, hvis ejendommen ikke umiddelbart på grundlag af ejers personnummer kan henføres til en i landbrugsstatistikregistret eksisterende bedrift med samme ejer, samt nyoprettede landbrugsejendomme (oplyst via de kommunale ejendomsregistre).

Med henblik på at ajourføre landbrugsstatistikregistret, er tællingen herudover suppleret med en stikprøve på ca. 1.800 små bedrifter.

Ved landbrugs- og gartneritællingen indsamles mange, forskelligartede oplysninger om den enkelte bedrift. Det er derfor næppe muligt at bestemme en stikprøvesammensætning, som kan forventes at give det bedst mulige skøn over hver enkelt tællingsoplysning isoleret set.

For de fleste afgrøder og husdyr gælder, at størrelsen af de pågældende tællingsvariable varierer med bedriftens størrelse, type og beliggenhed.

Derfor har Danmarks Statistik ved udvælgelsen af stikprøven opdelt bedrifterne i ca. 1.100 grupper efter type (hoveddriftsform), størrelse (standarddækningsbidrag) og beliggenhed (amt). Herefter er der ved tilfældig udtrækning udvalgt et antal bedrifter inden for hver gruppe.

Det antal bedrifter, som er udvalgt i en gruppe, er blevet bestemt således, at den forventede statistiske sikkerhed på skønnet over bedrifternes samlede standarddækningsbidrag bliver størst mulig.

Standarddækningsbidraget er valgt som optimeringsvariabel, fordi der, som følge af definitionen af standarddækningsbidraget som et økonomisk størrelsesmål, må antages at være en nær sammenhæng mellem størrelsen af de vigtige tællingsoplysninger og det samlede standarddækningsbidrag.

Som følge af udvælgelsesmetoden indeholder stikprøven forholdsvis mange af de største og af de mest specialiserede bedrifter.

De indberettede oplysninger fra de udvalgte bedrifter er opregnet til totalniveau ved inden for hver bedriftsgruppe at multiplicere bedriftsoplysningerne med den reciprokke udvalgsandel.

Statistisk usikkerhed

Som et mål for den statistiske usikkerhed ved stikprøveopgørelsen har Danmarks Statistik beregnet den relative spredning på skønnene over hovedresultaterne, jf. tabel 1.1, tabel 6.1, tabel 9.1 og tabel 11.1. Den relative spredning angiver spredningen på skønnet i pct. af skønnet. Med 95 pct. sikkerhed vil den sande værdi ligge inden for visse grænser. Disse grænser kan beregnes som skønnet \pm spredningen på skønnet multipliceret med 1,96. Det bemærkes, at den statistiske usikkerhed på skønnene øges med stigende detaljeringsgrad. For amtsoplysninger må der regnes med en usikkerhed, som er 3-5 gange større end usikkerheden på landsniveau.

Tabel 1.1-1.4 viser antal bedrifter fordelt efter størrelse og amt.

Som følge af at tællingen i 1998 er en stikprøvetælling, er der ikke foretaget tabelleringer på kommuneniveau. En kommunal opgørelse af antal bedrifter ved tællingen i 1989 er offentliggjort i Landbrugsstatistik 1989, afsnit 16, side 277.

Tabel 1.1. Bedrifter og samlet dyrket areal fordelt efter bedriftsstørrelse

Farms and total agricultural area by size of area

	Bedrifter Farms			Samlet dyrket areal ¹ Agricultural area		
	6 juni 1997 (stikprøve) Sample survey	15 maj 1998 (stikprøve) Sample survey	Relativ spredning på 1998-skøn Standard deviation	6 juni 1997 (stikprøve) Sample survey	15 maj 1998 (stikprøve) Sample survey	Relativ spredning på 1998-skøn Standard deviation
	antal bedrifter		pct	ha		pct
Uden dyrket areal	849	761	4,8			
0,1-4,9 ha	1 394	1 139	8,2	4 225	3 498	10,8
5,0-9,9 ha	10 307	9 641	3,4	74 332	69 591	3,6
10,0-14,9 ha	7 427	7 146	4,4	91 562	88 228	4,5
15,0-19,9 ha	6 048	5 160	5,3	104 463	88 695	5,3
20,0-29,9 ha	8 600	7 748	4,1	212 362	191 962	4,1
30,0-49,9 ha	10 975	10 247	3,0	427 448	402 709	3,0
50,0-99,9 ha	11 977	12 001	2,0	834 381	839 245	1,9
100,0-149,9 ha	3 389	3 597	2,6	407 596	432 576	2,5
150,0-199,9 ha	1 112	1 213	4,0	190 012	207 627	4,0
200,0 ha og over	1 074	1 107	1,3	341 632	347 717	1,0
I alt Total	63 151	59 761	0,7	2 688 014	2 671 850	0,6

¹ Landbrugsareal bortset fra væksthushaareal**Tabel 1.2. Bedrifter fordelt efter arealstørrelse**

Farms by size of area

	Bedriftens dyrkede areal ¹ Agricultural area of farm						I alt Total	
	Under 5,0 ha	5,0-9,9 ha	10,0-19,9 ha	20,0-29,9 ha	30,0-49,9 ha	50,0-99,9 ha		100,0 ha og over
	antal bedrifter							
1974	21 093	26 109	38 261	23 506	19 095	7 847	1 801	137 712
1975	19 915	25 072	36 702	23 134	19 304	8 247	1 871	134 245
1976	18 852	24 066	35 301	22 737	19 305	8 558	1 934	130 753
1977	17 833	23 152	34 343	22 376	19 408	8 723	1 982	127 817
1978	17 167	22 495	33 453	21 869	19 544	8 967	2 026	125 521
1979	16 660	21 588	32 098	21 337	19 591	9 363	2 085	122 722
1980	15 693	20 503	30 838	20 850	19 506	9 616	2 149	119 155
1981	14 811	19 498	29 231	20 199	19 492	9 971	2 263	115 465
1982	14 246	18 501	28 147	19 458	19 426	10 273	2 346	112 397
1982 ²	3 853	18 501	28 147	19 458	19 426	10 273	2 346	102 004
1983 ²	3 428	17 334	26 915	18 858	19 062	10 634	2 449	98 680
1984 ²	3 036	16 069	25 485	18 175	18 816	11 071	2 694	95 346
1985 ²	2 888	15 416	24 051	17 284	18 590	11 336	2 789	92 354
1986 ²	2 705	14 659	22 702	16 727	18 338	11 615	2 913	89 659
1987 ²	2 574	13 953	21 756	15 797	18 100	11 703	3 057	86 940
1988 ²	2 560	13 061	20 395	15 198	17 710	12 027	3 141	84 093
1989 ²	2 232	12 517	19 605	14 195	17 153	12 162	3 403	81 267
1990 ²	2 205	12 203	18 562	13 667	16 689	12 287	3 727	79 338
1991 ²	2 115	11 770	18 091	13 050	16 016	12 269	3 887	77 197
1992 ²	2 079	11 469	16 788	11 986	15 705	12 285	4 148	74 460
1993 ²	1 959	11 735	17 030	12 103	14 545	12 107	4 305	73 784
1994 ²	1 768	10 609	15 647	11 166	13 730	11 784	4 642	69 346
1995 ²	2 091	11 348	14 934	10 361	12 906	12 135	4 997	68 771
1996 ²	2 172	9 946	13 758	9 080	11 804	12 391	5 274	64 426
1997 ²	2 243	10 307	13 475	8 600	10 975	11 977	5 575	63 151
1998²	1 900	9 641	12 306	7 748	10 247	12 001	5 917	59 761

¹ Væksthushaareal er ikke medregnet² Fra 1983 omfatter tællingen bedrifter med mindst 5 ha dyrket areal eller med en landbrugsproduktion, der mindst svarer hertil 1982-tallene er opgjort efter den nye afgrænsning. Til og med 1982 var den nedre grænse 0,5 ha, eller en tilsvarende produktion

Tabel 1.3. Bedrifter fordelt efter størrelse og amt 15. maj 1998

Farms by size of area and county 15 May 1998

	Bedriftens dyrkede areal ¹ Agricultural area of farm						I alt Total	Samlet dyrket areal Total agric area
	Under 10,0 ha	10,0-19,9 ha	20,0-29,9 ha	30,0-49,9 ha	50,0-99,9 ha	100,0 ha og over		
	antal bedrifter							ha
Hovedstadsregionen	1 028	734	434	392	394	219	3 202	115 563
Vestsjællands Amt	1 303	955	735	836	651	403	4 883	196 312
Storstrøms Amt	629	531	596	797	912	597	4 063	239 778
Bornholms Amt	181	155	96	84	198	77	791	34 195
Fyns Amt	1 427	1 273	442	890	954	473	5 459	222 732
Sønderjyllands Amt	702	610	615	859	1 567	726	5 080	281 441
Ribe Amt	505	1 041	722	703	1 118	382	4 471	199 833
Vejle Amt	612	1 076	571	591	810	404	4 065	173 837
Ringkøbing Amt	768	1 154	800	1 411	1 486	677	6 295	304 929
Århus Amt	1 335	1 473	814	1 134	913	596	6 265	261 733
Viborg Amt	1 468	1 397	947	1 095	1 307	427	6 639	250 349
Nordjyllands Amt	1 581	1 906	976	1 458	1 690	936	8 547	391 146
Hele landet Denmark	11 541	12 306	7 748	10 247	12 001	5 917	59 761	2 671 850
	pct							
Hovedstadsregionen	8,9	6,0	5,6	3,8	3,3	3,7	5,4	4,3
Vestsjællands Amt	11,3	7,8	9,5	8,2	5,4	6,8	8,2	7,4
Storstrøms Amt	5,5	4,3	7,7	7,8	7,6	10,1	6,8	9,0
Bornholms Amt	1,6	1,3	1,2	0,8	1,7	1,3	1,3	1,3
Fyns Amt	12,4	10,3	5,7	8,7	8,0	8,0	9,1	8,3
Sønderjyllands Amt	6,1	5,0	7,9	8,4	13,1	12,3	8,5	10,5
Ribe Amt	4,4	8,5	9,3	6,9	9,3	6,5	7,5	7,5
Vejle Amt	5,3	8,7	7,4	5,8	6,8	6,8	6,8	6,5
Ringkøbing Amt	6,7	9,4	10,3	13,8	12,4	11,4	10,5	11,4
Århus Amt	11,6	12,0	10,5	11,1	7,6	10,1	10,5	9,8
Viborg Amt	12,7	11,4	12,2	10,7	10,9	7,2	11,1	9,4
Nordjyllands Amt	13,7	15,5	12,6	14,2	14,1	15,8	14,3	14,6
Hele landet Denmark	100,0	100,0	100,0	100,0	100,0	100,0	100,0	100,0
Hovedstadsregionen	32,1	22,9	13,6	12,2	12,3	6,8	100,0	
Vestsjællands Amt	26,7	19,6	15,1	17,1	13,3	8,3	100,0	
Storstrøms Amt	15,5	13,1	14,7	19,6	22,5	14,7	100,0	
Bornholms Amt	22,9	19,6	12,1	10,6	25,0	9,7	100,0	
Fyns Amt	26,1	23,3	8,1	16,3	17,5	8,7	100,0	
Sønderjyllands Amt	13,8	12,0	12,1	16,9	30,9	14,3	100,0	
Ribe Amt	11,3	23,3	16,2	15,7	25,0	8,5	100,0	
Vejle Amt	15,1	26,5	14,1	14,5	19,9	9,9	100,0	
Ringkøbing Amt	12,2	18,3	12,7	22,4	23,6	10,8	100,0	
Århus Amt	21,3	23,5	13,0	18,1	14,6	9,5	100,0	
Viborg Amt	22,1	21,0	14,3	16,5	19,7	6,4	100,0	
Nordjyllands Amt	18,5	22,3	11,4	17,1	19,8	11,0	100,0	
Hele landet Denmark	19,3	20,6	13,0	17,2	20,1	9,9	100,0	

¹ Væksthusareal er ikke medregnet

Tabel 1.4. Bedrifter fordelt på amter

Farms by counties

	1970	1982 ¹	1989 ¹	1995 ¹	1996 ¹	1997 ¹	1998 ¹
	antal bedrifter						
Københavns Amt	957	458	347	3 565	3 315	3 361	3 202
Frederiksborg Amt	3 585	2 507	2 045				
Roskilde Amt	3 225	2 122	1 703				
Vestsjællands Amt	11 310	7 873	6 301	5 409	5 346	5 014	4 883
Storstrøms Amt	11 647	7 393	5 646	4 781	4 361	4 356	4 063
Bornholms Amt	2 648	1 489	1 187	1 018	960	859	791
Fyns Amt	16 180	10 178	7 766	6 345	5 898	5 883	5 459
Sønderjyllands Amt	10 960	7 987	6 465	5 598	5 425	5 166	5 080
Ribe Amt	9 639	6 972	5 684	4 983	4 502	4 440	4 471
Vejle Amt	10 836	7 478	5 868	5 015	4 641	4 479	4 065
Ringkøbing Amt	14 013	10 569	8 571	7 043	6 595	6 638	6 295
Århus Amt	15 876	10 981	8 833	7 536	7 025	6 900	6 265
Viborg Amt	15 624	10 988	9 094	7 796	7 367	7 157	6 639
Nordjyllands Amt	22 012	15 009	11 757	9 681	8 993	8 898	8 547
Hele landet <i>Denmark</i>	148 512	102 004	81 267	68 771	64 426	63 151	59 761

¹ Jf. note 2 til tabel 1.2

B. Klassificering af bedrifterne efter driftsform og økonomisk størrelse

Med det formål at klassificere de mange ret forskelligartede landbrugs- og gartneribedrifter inden for Den Europæiske Union efter bedrifternes driftsform og økonomiske størrelse på en sådan måde, at der kan foretages grupperinger af forholdsvis ensartede bedrifter, er der inden for EU ved Kommissionsbeslutning af 7. juni 1985 opstillet et system til klassificering af landbrugs- og gartneribedrifterne inden for Unionen.

Det pågældende system er udformet således, at det kan anvendes såvel på oplysninger indhentet ved de årlige landbrugs- og gartneritællinger som på oplysninger indhentet i forbindelse med Statens Jordbrugs- og Fiskeriøkonomiske Instituts årlige regnskabsstatistik.

Ved klassificeringen af bedrifterne foretages en fastlæggelse af bedrifternes driftsform og økonomiske størrelse på grundlag af bedrifternes standarddækningsbidrag.

Ved en bedrifts driftsform forstås her bedriftens produktionssystem karakteriseret ved de forskellige driftsgrenes forholdsmæssige andel af bedriftens samlede standarddækningsbidrag.

Beregning af standarddækningsbidrag

Grundlaget for klassificeringen af en bedrift er en opgørelse af bedriftens samlede standarddækningsbidrag og dets fordeling på de forskellige aktiviteter. Standarddækningsbidraget for en aktivitet defineres som forskellen mellem standardproduktionsværdien og standardstørrelsen af de variable omkostninger, der direkte kan henføres til aktiviteten. Standarddækningsbidraget, forkortet SDB, er fastlagt pr. hektar dyrket areal for de vegetabiliske aktiviteter og pr. husdyr for de animalske aktiviteter. I tabel 1.5 er vist de anvendte standarddækningsbidrag.

Standarddækningsbidragene er beregnet af Statens Jordbrugs- og Fiskeriøkonomiske Institut. De er beregnet for de grupperinger af afgrøder og husdyr, som anvendes ved de harmoniserede EU-undersøgelser af landbrugsbedrifternes struktur. Standarddækningsbidragene er beregnet som gennemsnit af standarddækningsbidragene for 3 driftsår, centreret omkring referenceåret. Herved undgås, at standarddækningsbidragene bliver påvirket af et enkelt års eventuelle unormale produktions- og prisforhold. For visse afgrøder er der foretaget særskilt opgørelse af standarddækningsbidraget for Øerne og Jylland, fordi der er væsentlig forskel mellem dækningsbidragene for de to landsdele. De anførte standarddækningsbidrag i tabel 1.5 er omregnet til europæiske regningsenheder, ERE. Ved omregningen er anvendt gennemsnitskursen i perioden.

Indtil 1984 har de til klassificeringen anvendte standarddækningsbidrag afspejlet produktions- og prisforholdene i referenceåret 1973. Fra 1985 benyttes ajourførte standarddækningsbidrag, som har 1980 som referenceår. Fra og med 1995 er 1990 benyttet som referenceår.

Vegetabiliske produkter

For de vegetabiliske produkter udtrykker standarddækningsbidraget den gennemsnitlige årlige salgsværdi af bedrift af høstudbyttet pr. hektar (minus høst- og lagersvind) med fradrag af de direkte variable omkostninger såsom udsæd, gødning, plantebeskyttelsesmidler og emballage. Derimod er omkostninger til naturgødning og grøngødsning ikke fratrukket.

Animalske produkter

For de animalske produkter er standarddækningsbidraget beregnet som forskellen mellem produktionsværdi og direkte variable omkostninger. Dækningsbidraget er beregnet pr. årsdyr under forudsætning af konstant besætningsstørrelse. I produktionsværdien indgår dels værdien af salgsprodukter såsom mælk, æg og slagtedyr, dels en skønnet værdi for de dyr, der normalt i løbet af et år overgår til en anden aktivitetsgruppe. For køer er der i produktionsværdien medregnet værdien af nyfødte kalve. Tilsvarende er der i sørnes produktionsværdi medtaget værdien af fravænnede grise, således at der normalt ikke beregnes særskilt dækningsbidrag for pattegrise og smågrise under 20 kg. Hvor der ikke er søer på bedriften, er der dog beregnet særskilt dækningsbidrag for smågrise under 20 kg. I de direkte variable omkostninger er medtaget foderudgifter bortset fra udgifter til grovfoder, hvad enten foderet er indkøbt eller produceret på bedriften, samt diverse specielle udgifter vedrørende husdyrhold såsom udgifter til dyrlæge, medicin, insemination og kontrolforeninger. Endvidere er der i de direkte variable omkostninger indregnet omkostninger til genanskaffelse af de dyr, som grundet slagtning eller overgang til anden aktivitetsgruppe forlader aktiviteten.

Da grovfoderarealernes standarddækningsbidrag kun med stor usikkerhed kan opgøres på grundlag af landbrugstællingens oplysninger om arealanvendelsen, og da heste-, kvæg- eller fåreavl og grovfoderproduktion normalt er sammenhørende aktiviteter med ligevægt mellem produktion og forbrug af grovfoder på hver bedrift, er der som hovedregel ikke beregnet særskilt standarddækningsbidrag for grovfo-

derafgrøderne, men værdien af grovfoderet er medtaget under husdyrenes dækningsbidrag. For bedrifter hvor den skønnede grovfoderproduktion væsentligt overstiger det skønnede grovfoderbehov er der dog beregnet særskilt standarddækningsbidrag for grovfoderarealerne, idet der her antages at foreligge et salg ud af bedriften af grovfoder. Tilsvarende er der for bedrifter, hvor det skønnede grovfoderbehov væsentligt overstiger den skønnede grovfoderproduktion anvendt særskilt lavere standarddækningsbidrag for de grovfoderædende husdyr.

Det således beregnede standarddækningsbidrag for en bedrift svarer ikke nødvendigvis til bedriftens faktiske dækningsbidrag. Dels fordi standarddækningsbidragene er opgjort på grundlag af prisforholdene i referenceåret, og dels fordi produktions- og omkostningsforholdene på en given bedrift kan afvige mere eller mindre fra de gennemsnitsforhold, der ligger til grund for de anvendte standarddækningsbidrag pr. hektar eller stk. husdyr. Anvendelsen af SDB til statistiske opgørelser vil dog uanset disse forbehold kunne give et brugbart billede af bedriftsstrukturen.

Inddeling efter driftsform

Inddelingen af bedrifterne efter driftsformer er primært baseret på følgende 5 produktionsretningers forholdsmæssige andel af bedriftens samlede standarddækningsbidrag, SDB:

1. Agerbrug, der omfatter korn, bælgæd, kartofler, sukkerroer, frø, konservesærter samt overskudsproduktion af foderrodfrugter og græs og grønfoder i omdriften.
2. Gartneri, der omfatter grønsager (inkl. jordbær), blomster og prydplanter såvel på friland som under glas, samt champignon.
3. Permanente beplantninger, der omfatter frugt og bær (ekskl. jordbær), planteskoleprodukter samt vin.
4. Grovfoderædende husdyr, der omfatter kvæg, heste og får samt evt. overskudsproduktion fra græsarealer uden for omdriften.
5. Svin/fjerkræ, der omfatter svin, høns, kalkuner, ænder og gæs.

Alt efter detaljeringsgraden skelnes mellem *hoveddriftsformer* og særlige *driftsformer*. Hoveddriftsformer er betegnet med en 2-cifret kode. Særlige driftsformer betegnes med en 3-cifret kode. For visse særlige driftsformer er der yderligere foretaget en underopdeling, der er betegnet med en 4-cifret kode. En definition af driftsformerne er vist i tabel 1.7, hvor der for fuldstændighedens skyld også er medtaget typer af bedrifter, som ikke forekommer i Danmark, fx vinbrug.

Tabel 1.5. Standarddækningsbidrag pr. hektar eller husdyr

Referenceår = 1990

Standard gross margins per hectare or per head 1990

Aktivitet <i>Activity</i>	Øerne <i>the Islands</i>	Jylland <i>Jutland</i>
— ERE pr hektar —		
<i>ECU per hectare</i>		
Hvede	999	852
Rug	659	536
Byg	776	636
Havre og blandsæd	636	547
Bælgsæd	916	786
Kartofler	3 156	1 841
Sukkerroer	1 866	1 386
Foderroer	1 104	1 104
Industrifrø	891	754
Frø til udsæd	826	600
Græs og grønfoder i omdriften	640	640
Græsarealer uden for omdriften	309	309
Ærter til konserver	1 044	949
Frilandsgrønsager i øvrigt (inkl jordbær)	5 894	5 894
Blomster og prydanter på friland	24 897	24 897
Frugt og bær (ekskl jordbær)	3 166	3 166
Planteskolearealer på friland	14 320	14 320
Andre arealer i omdriften	397	397
Væksthusgrønsager	194 874	194 874
Væksthusblomster	460 952	460 952
Planteskolekulturer under glas	194 874	194 874
Champignon, bedareal	897 800	897 800
— ERE pr husdyr —		
<i>ECU per head</i>		
Heste	330	330
Kalve under 1 år	107	107
Tyre og stude, 1-2 år	140	140
Tyre og stude over 2 år	137	137
Kvier, 1-2 år	114	114
Kvier over 2 år	176	176
Malkekøer	1 438	1 438
Ammekøer	265	265
Får	11	11
Svin under 20 kg	71	71
Søer (inkl sopolte over 50 kg til avl)	424	424
Andre svin	71	71
Slagtekyllinger	1,28	1,28
Høner (inkl kyllinger til tillæg)	2,86	2,86
Kalkuner, ænder og gæs	3,74	3,74

Anm Omregningskurs 1 ERE = 7,94 dkr

Kilde EU-Kommissionen

Tabel 1.6. Standarddækningsbidrag for grovfoderædende husdyr på bedrifter uden grovfoderarealer

Referenceår = 1990

Standard gross margins for grazing livestock applied for farms without fodder area 1990

Aktivitet <i>Activity</i>	ERE pr husdyr <i>ECU per head</i>
Heste	134
Kalve	65
Tyre og stude, 1-2 år	88
Kvier, 1-2 år	43
Tyre og stude over 2 år	77
Kvier over 2 år	92
Malkekøer	1 130
Ammekøer	104
Får	0

Kilde Jf tabel 1.5

Tabel 1.7.**Definition af driftsformer**

Definition of types of farming

Driftsform	Karakteristika
1. Agerbrug	Mere end 2/3 af bedriftens SDB kommer fra agerbrug
1 1 Korn	Mere end 2/3 af bedriftens SDB kommer fra korn
1 2 Agerbrug i øvrigt	Øvrige bedrifter under 1 Agerbrug
1 2 1 Rodfrugter	Mere end 2/3 af bedriftens SDB kommer fra rodfrugter
1 2 2 Korn og rodfrugter	Mere end 1/3 af bedriftens SDB kommer fra korn og mere end 1/3 kommer fra rodfrugter
1 2 3 Agerbrug, forskelligt	Øvrige bedrifter under 1 2 Agerbrug i øvrigt
2. Gartneri	
2 1 Gartneri	Mere end 2/3 af bedriftens SDB kommer fra blomster og grønsager (herunder jordbær) og champignon
2 1 1 Grønsager, friland	Mere end 2/3 af bedriftens SDB kommer fra grønsager på friland (herunder jordbær)
2 1 2 Grønsager, under glas	Mere end 2/3 af bedriftens SDB kommer fra væksthushjørner
2 1 3 Grønsager, friland/under glas	Mere end 2/3 af bedriftens SDB kommer fra grønsager, men hverken frilandsgrønsager eller væksthushjørner udgør alene mere end 2/3 af bedriftens SDB
2 1 4 Blomster, friland	Mere end 2/3 af bedriftens SDB kommer fra frilandsblomster
2 1 5 Blomster, under glas	Mere end 2/3 af bedriftens SDB kommer fra væksthushjørner
2 1 6 Blomster, friland/under glas	Mere end 2/3 af bedriftens SDB kommer fra blomster, men hverken frilandsblomster eller væksthushjørner udgør alene mere end 2/3 af bedriftens SDB
2 1 7 Gartneri, forskelligt	Øvrige bedrifter under 2 1 Gartneri
2 1 7 1 Frilandsgrønsager og -blomster	Mere end 2/3 af bedriftens SDB kommer fra blomster og grønsager (inkl. jordbær) på friland, men hverken frilandsblomster eller frilandsgrønsager udgør alene mere end 2/3 af bedriftens SDB
2 1 7 2 Grønsager/blomster under glas	Mere end 2/3 af bedriftens SDB kommer fra væksthushjørner og -grønsager, men hverken væksthushjørner eller -grønsager udgør alene mere end 2/3 af bedriftens SDB
2 1 7 3 Champignon	Mere end 2/3 af bedriftens SDB kommer fra champignon
2 1 7 4 Gartneri, blandet	Øvrige bedrifter under 2 1 7 Gartneri, forskelligt
3. Permanente beplantninger	Mere end 2/3 af bedriftens SDB kommer fra frugt og bær (ekskl. jordbær), planteskoleprodukter og vin
3 1 Vin	Forekommer ikke i Danmark
3 2 Frugt og bær samt planteskoleprodukter	Mere end 2/3 af bedriftens SDB kommer fra frugt, bær (ekskl. jordbær) samt planteskoleprodukter
3 2 1 Frugt og bær	Mere end 2/3 af bedriftens SDB kommer fra frugt og bær (ekskl. jordbær)
3 2 2 Citrusfrugter	Forekommer ikke i Danmark
3 2 3 Oliven	Forekommer ikke i Danmark
3 2 4 Frugt og bær samt planteskoleprodukter, forskelligt	Mere end 2/3 af bedriftens SDB kommer fra frugt og bær samt planteskoleprodukter, men hverken frugt og bær eller planteskoleprodukter udgør alene mere end 2/3 af bedriftens SDB
3 2 4 1 Planteskoleprodukter	Mere end 2/3 af bedriftens SDB kommer fra planteskoleprodukter
3 2 4 2 Frugt og bær samt planteskoleprodukter, blandet	Øvrige bedrifter under 3 2 4

Tabel 1.7.**Definition af driftsformer**

(fortsat)

Definition of types of farming (continued)

Driftsform	Karakteristika
4. Grovfoderædende husdyr	Mere end 2/3 af bedriftens SDB kommer fra grovfoderædende husdyr
4 1 Malkekvæg	Mere end 2/3 af bedriftens SDB kommer fra malkekvæg, dvs malkekøer + kalve under 1 år + kvier over 1 år, og SDB fra malkekøer udgør mere end 2/3 af SDB fra malkekvæg
4 1 1 Specialiseret malkekohold	Mere end 2/3 af bedriftens SDB kommer fra malkekøer
4 1 2 Malkevægghold i øvrigt	Øvrige bedrifter under 4 1
4 2 Kvæg, opdræt/fedning	Mere end 2/3 af bedriftens SDB kommer fra kvæg, og SDB fra malkekøer udgør ikke over 1/10 af bedriftens SDB
4 2 1 Kvæg, opdræt/fedning, amning	Bedrifter under 4 2 Kvæg, opdræt/fedning, hvor SDB fra ammekøer udgør over 1/3 af bedriftens SDB
4 2 2 Kvæg, opdræt/fedning i øvrigt	Bedrifter under 4 2 Kvæg, opdræt/fedning, hvor SDB fra ammekøer ikke udgør over 1/3 af bedriftens SDB
4 3 Kvæg, blandet	Mere end 2/3 af bedriftens SDB kommer fra kvæg, SDB fra malkekøer udgør mere end 1/10 af bedriftens SDB og ekskl bedrifter under 4 1 Malkekvæg
4 3 1 Malkekohold med opdræt/fedning	Bedrifter under 4 3 Kvæg, blandet, hvor SDB fra malkekøer udgør mere end 1/4 af bedriftens SDB
4 3 2 Kvæg, opdræt/fedning med malkekohold	Bedrifter under 4 3 Kvæg, blandet, hvor SDB fra malkekøer ikke udgør mere end 1/4 af bedriftens SDB
4 4 Grovfoderædende husdyr i øvrigt	Mere end 2/3 af bedriftens SDB kommer fra grovfoderædende husdyr, og SDB fra kvæg udgør ikke mere end 2/3 af bedriftens SDB
4 4 1 Får	Mere end 2/3 af bedriftens SDB kommer fra får
4 4 2 Kvæg og får	Mere end 1/3 af bedriftens SDB kommer fra kvæg, og mere end 1/3 af bedriftens SDB kommer fra får
4 4 4 Grovfoderædende husdyr, forskelligt	Øvrige bedrifter under 4 4 Kvæg, får, heste i øvrigt
5. Svin/fjerkræ	Mere end 2/3 af bedriftens SDB kommer fra svin og fjerkræ
5 1 Svin	Mere end 2/3 af bedriftens SDB kommer fra svin
5 1 1 Søer og smågrise	Mere end 2/3 af bedriftens SDB kommer fra søer (inkl pattegrise og smågrise under 20 kg)
5 1 2 Slagtesvin	Mere end 2/3 af bedriftens SDB kommer fra slagtesvin over 20 kg samt fra smågrise under 20 kg (hvor der ikke er søer)
5 1 3 Svin i øvrigt	Mere end 2/3 af bedriftens SDB kommer fra svin, ekskl bedrifter under 5 1 1 og 5 1 2
5 2 Fjerkræ	Mere end 2/3 af bedriftens SDB kommer fra fjerkræ
5 2 1 Høner	Mere end 2/3 af bedriftens SDB kommer fra høner (herunder kyllinger til tillæg)
5 2 2 Slagtefjerkræ	Mere end 2/3 af bedriftens SDB kommer fra slagtekyllinger, ænder, gæs og kalkuner
5 2 3 Fjerkræ i øvrigt	Øvrige bedrifter under 5 2
5 3 Svin og fjerkræ ¹	Svin og fjerkræ udgør tilsammen mindst 2/3 af SDB, men begge produktionsretninger udgør hver for sig under 2/3 af SDB

¹ Kategorien 5 3 er kun angivet her for fuldstændighedens skyld. Antallet af bedrifter er så beskedent, at kategorien i stedet er medtaget under 7 2, *Blandet husdyrhold i øvrigt*

Tabel 1.7.
(fortsat)

Definition af driftsformer
Definition of types of farming (continued)

Driftsform	Karakteristika
6. Blandet planteavl	Omfatter bedrifter, hvor 2 af de 3 produktionsretninger agerbrug, gartneri og permanente beplantninger hver udgør mere end 1/3 af bedriftens SDB, samt bedrifter, hvor en af de 3 produktionsretninger vedr. planteavl udgør mere end 1/3 af bedriftens SDB, og ingen anden produktionsretning udgør mere end 1/3. Gruppen omfatter tillige blandede gartnerier, hvor hverken gartneri eller permanente beplantninger hver for sig udgør mere end 2/3 af SDB, men hvor disse to produktionsretninger tilsammen udgør mere end 1/2 af SDB
6 1 Blandede gartnerier	Mere end 1/2 af bedriftens SDB kommer fra gartnerprodukter og permanente beplantninger
6 2 Blandet planteavl i øvrigt	Øvrige bedrifter under 6
6 2 1 Agerbrug og gartneri	Mere end 1/3 af bedriftens SDB kommer fra agerbrug, og mere end 1/3 kommer fra gartneri
6 2 2 Agerbrug og vin	Forekommer ikke i Danmark
6 2 3 Agerbrug og permanente beplantninger	Mere end 1/3 af bedriftens SDB kommer fra agerbrug, og mere end 1/3 kommer fra permanente beplantninger
6 2 4 Hovedsagelig agerbrug	Mere end 1/3 af bedriftens SDB kommer fra agerbrug, og ingen af de øvrige produktionsretninger udgør mere end 1/3 af bedriftens SDB
6 2 5 Hovedsagelig gartneri	Mere end 1/3 af bedriftens SDB kommer fra enten gartneri eller permanente beplantninger, og ingen anden produktionsretning udgør mere end 1/3 af bedriftens SDB
7. Blandet husdyrhold	Omfatter bedrifter, hvor begge produktionsretninger vedr. husdyr hver udgør mere end 1/3 af bedriftens SDB, samt bedrifter, hvor enten svin/fjerkræ eller grovfoderædende husdyr som eneste produktionsretning udgør mere end 1/3 af bedriftens SDB
7 1 Hovedsagelig grovfoderædende husdyr	Mere end 1/3 af bedriftens SDB kommer fra grovfoderædende husdyr, og ingen af de øvrige produktionsretninger udgør mere end 1/3 af bedriftens SDB
7 1 1 Hovedsagelig malkekvæg	Mere end 1/3 af bedriftens SDB kommer fra malkekvæg, dvs. malkekøer + kalve under 1 år + kvier på 1 år og over
7 1 2 Hovedsagelig grovfoderædende husdyr i øvrigt	Øvrige bedrifter under 7 1
7 2 Blandet husdyrhold i øvrigt	Øvrige bedrifter under 7 Blandet husdyrhold
7 2 1 Svin/fjerkræ og malkekvæg	Mere end 1/3 af bedriftens SDB kommer fra svin/fjerkræ, og mere end 1/3 kommer fra malkekvæg
7 2 2 Svin/fjerkræ og grovfoderædende husdyr	Mere end 1/3 af bedriftens SDB kommer fra svin/fjerkræ, og mere end 1/3 kommer fra grovfoderædende husdyr. Ekskl. bedrifter under driftsform 7 2 1
7 2 3 Hovedsagelig svin/fjerkræ	Mere end 1/3 af bedriftens SDB kommer fra svin/fjerkræ, og ingen anden produktionsretning udgør mere end 1/3 af bedriftens SDB

Tabel 1.7. Definition af driftsformer
(fortsat) Definition of types of farming (continued)

Driftsform	Karakteristika
8. Planteavl og husdyrhold	Omfatter andre end de under 1-7 anførte bedrifter
8 1 Agerbrug og grovfoderædende husdyr	Mere end 1/3 af bedriftens SDB kommer fra agerbrug, og mere end 1/3 kommer fra grovfoderædende husdyr
8 1 1 Agerbrug med malkekvæg	Mere end 1/3 af bedriftens SDB kommer fra agerbrug, og mere end 1/3 kommer fra malkekvæg
8 1 2 Malkekvæg med agerbrug	Mere end 1/3 af bedriftens SDB kommer fra agerbrug, og mere end 1/3 kommer fra malkekvæg
8 1 3 Agerbrug med grovfoderædende husdyr	Mere end 1/3 af bedriftens SDB kommer fra agerbrug, og mere end 1/3 kommer fra grovfoderædende husdyr SDB fra agerbrug er større end SDB fra grovfoderædende husdyr ekskl bedrifter med driftsform 8 1 1 og 8 1 2
8 1 4 Grovfoderædende husdyr med agerbrug	Mere end 1/3 af bedriftens SDB kommer fra agerbrug, og mere end 1/3 kommer fra grovfoderædende husdyr SDB fra agerbrug er ikke større end SDB fra grovfoderædende husdyr Ekskl bedrifter med driftsform 8 1 1 og 8 1 2
8 2 Planteavl og husdyrhold i øvrigt	Alle driftsformer der ikke er nævnt ovenfor
8 2 1 Agerbrug og svin/fjerkræ	Mere end 1/3 af bedriftens SDB kommer fra agerbrug, og mere end 1/3 kommer fra svin/fjerkræ
8 2 2 Planteavl og husdyravl, forskelligt	Øvrige bedrifter under 8 2

Tabel 1.8.

Bedrifter, areal og standarddækningsbidrag fordelt efter hoveddriftsform 15. maj 1998

Farms, area and standard gross margin by type of farming margin 15 May 1998

Driftsform Type of farming	Antal bedrifter Number of farms	Dyrket areal Agricultural area	Standard- dækningsbidrag Standard gross margin	
		ha	1 000 ecu	
1 1 Korn	16 002	461 581	352 004	Cereals
1 2 Agerbrug i øvrigt	11 392	610 147	561 968	Field crops, others
2 1 Gartneri	1 133	8 569	232 836	Horticulture
3 2 Frugt, bær og planteskoleprodukter	596	8 488	56 361	Fruit and nursery products
4 1 Malkekvæg	9 364	569 725	1 032 849	Cattle, dairying
4 2 Kvæg opdræt/fedning	563	6 175	4 815	Cattle, rearing/fattening
4 3 Kvæg blandet	132	6 804	8 954	Cattle, mixed
4 4 Grovfoderædende husdyr i øvrigt	1 876	25 178	14 148	Grazing livestock, other
5 1 Svin	4 190	257 784	930 346	Pigs
5 2 Fjerkræ	136	3 355	17 644	Poultry
6 1 Blandede gartnerier	387	13 655	28 945	Mixed horticulture
6 2 Blandet planteavl i øvrigt	1 485	63 754	74 818	Mixed cropping, other
7 1 Hovedsagelig grovfoderædende husdyr	899	63 404	112 934	Partially dominant grazing livestock
7 2 Blandet husdyrhold i øvrigt	883	50 280	120 095	Mixed livestock, other
8 1 Agerbrug og grovfoderædende husdyr	4 858	174 246	196 145	Field crops and grazing livestock
8 2 Planteavl og husdyrhold i øvrigt	5 864	348 707	584 679	Crops and livestock, other
Alle driftstyper	59 761	2 671 850	4 329 542	All types of farming
		pct		
1 1 Korn	26,8	17,3	8,1	Cereals
1 2 Agerbrug i øvrigt	19,1	22,8	13,0	Field crops, others
2 1 Gartneri	1,9	0,3	5,4	Horticulture
3 2 Frugt, bær og planteskoleprodukter	1,0	0,3	1,3	Fruit and nursery products
4 1 Malkekvæg	15,7	21,3	23,9	Cattle, dairying
4 2 Kvæg opdræt/fedning	0,9	0,2	0,1	Cattle, rearing/fattening
4 3 Kvæg blandet	0,2	0,3	0,2	Cattle, mixed
4 4 Grovfoderædende husdyr i øvrigt	3,1	0,9	0,3	Grazing livestock, other
5 1 Svin	7,0	9,7	21,5	Pigs
5 2 Fjerkræ	0,2	0,1	0,4	Poultry
6 1 Blandede gartnerier	0,7	0,5	0,7	Mixed horticulture
6 2 Blandet planteavl i øvrigt	2,5	2,4	1,7	Mixed cropping, other
7 1 Hovedsagelig grovfoderædende husdyr	1,5	2,4	2,6	Partially dominant grazing livestock
7 2 Blandet husdyrhold i øvrigt	1,5	1,9	2,8	Mixed livestock, other
8 1 Agerbrug og grovfoderædende husdyr	8,1	6,5	4,5	Field crops and grazing livestock
8 2 Planteavl og husdyrhold i øvrigt	9,8	13,1	13,5	Crops and livestock, other
Alle driftstyper	100,0	100,0	100,0	All types of farming

Tabel 1.9.**Husdyr fordelt efter hoveddriftsform 15. maj 1998**

Livestock by type of farming margin 15 May 1998

Driftsform <i>Type of farming</i>	Kvæg <i>Cattle</i>	Svin <i>Pigs</i>	Fjerkræ <i>Poultry</i>	
	————— stk —————			
1 1 Korn	36 230	26 870	119 822	Cereals
1 2 Agerbrug i øvrigt	96 834	289 454	813 996	Field crops, others
2 1 Gartneri	426	1 119	21 882	Horticulture
3 2 Frugt, bær og planteskoleprodukter	319	16	45 569	Fruit and nursery products
4 1 Malkekvæg	1 303 968	133 160	43 256	Cattle, dairying
4 2 Kvæg opdræt/fedning	25 644	481	282	Cattle, rearing/fattening
4 3 Kvæg blandet	15 473	2 173	-	Cattle, mixed
4 4 Grovfoderædende husdyr i øvrigt	19 846	952	2 591	Grazing livestock, other
5 1 Svin	11 089	7 069 852	129 331	Pigs
5 2 Fjerkræ	190	459	8 389 827	Poultry
6 1 Blandede gartnerier	3 143	5 904	169 095	Mixed horticulture
6 2 Blandet planteavl i øvrigt	33 145	167 527	297 090	Mixed cropping, other
7 1 Hovedsagelig grovfoderædende husdyr	104 874	279 116	501 897	Partially dominant grazing livestock
7 2 Blandet husdyrhold i øvrigt	48 569	637 582	2 579 373	Mixed livestock, other
8 1 Agerbrug og grovfoderædende husdyr	247 370	50 976	72 228	Field crops and grazing livestock
8 2 Planteavl og husdyrhold i øvrigt	30 248	3 429 497	5 487 737	Crops and livestock, other
Alle driftstyper	1 977 367	12 095 139	18 673 975	All types of farming
	————— pct —————			
1 1 Korn	1,8	0,2	0,6	Cereals
1 2 Agerbrug i øvrigt	4,9	2,4	4,4	Field crops, others
2 1 Gartneri	0,0	0,0	0,1	Horticulture
3 2 Frugt, bær og planteskoleprodukter	0,0	0,0	0,2	Fruit and nursery products
4 1 Malkekvæg	65,9	1,1	0,2	Cattle, dairying
4 2 Kvæg opdræt/fedning	1,3	0,0	0,0	Cattle, rearing/fattening
4 3 Kvæg blandet	0,8	0,0	0,0	Cattle, mixed
4 4 Grovfoderædende husdyr i øvrigt	1,0	0,0	0,0	Grazing livestock, other
5 1 Svin	0,6	58,5	0,7	Pigs
5 2 Fjerkræ	0,0	0,0	44,9	Poultry
6 1 Blandede gartnerier	0,2	0,1	0,9	Mixed horticulture
6 2 Blandet planteavl i øvrigt	1,7	1,4	1,6	Mixed cropping, other
7 1 Hovedsagelig grovfoderædende husdyr	5,3	2,3	2,7	Partially dominant grazing livestock
7 2 Blandet husdyrhold i øvrigt	2,5	5,3	13,8	Mixed livestock, other
8 1 Agerbrug og grovfoderædende husdyr	12,5	0,4	0,4	Field crops and grazing livestock
8 2 Planteavl og husdyrhold i øvrigt	1,5	28,4	29,4	Crops and livestock, other
Alle driftstyper	100,0	100,0	100,0	All types of farming

Tabel I.10. Bedrifter fordelt efter standarddækningsbidrag
Farms by size of standard gross margin

Standarddækningsbidragets størrelse, 1000 ERE <i>Standard gross margin 1 000 EUA</i>	Bedrifter <i>Farms</i>		Procentsvis fordeling <i>Percentage distribution</i>		Standarddækningsbidrag <i>Standard gross margin</i>		Procentsvis fordeling <i>Percentage distribution</i>	
	1997	1998	1997	1998	1997	1998	1997	1998
	— antal bedrifter —		pct		1 000 ERE		pct	
<4	2 247	2 088	3,6	3,5	6 873	6 209	0,2	0,1
4-<5	2 432	2 248	3,9	3,8	10 951	10 108	0,3	0,2
5-<6	2 367	2 056	3,8	3,4	12 966	11 312	0,3	0,3
6-<7	2 094	2 221	3,3	3,7	13 561	14 464	0,3	0,3
4-<7	6 892	6 524	10,9	10,9	37 478	35 884	0,9	0,8
7-<9	3 618	3 321	5,7	5,6	28 760	26 379	0,7	0,6
9-<11	3 243	3 184	5,1	5,3	32 441	31 572	0,8	0,7
7-<11	6 861	6 504	10,9	10,9	61 201	57 951	1,5	1,3
11-<13	2 764	2 368	4,4	4,0	32 961	28 250	0,8	0,7
13-<15	2 486	2 036	3,9	3,4	34 787	28 435	0,8	0,7
15-<17	1 927	1 834	3,1	3,1	30 849	29 228	0,7	0,7
17-<19	1 952	1 688	3,1	2,8	35 053	30 184	0,8	0,7
11-<19	9 128	7 926	14,5	13,3	133 650	116 097	3,2	2,7
19-<21	1 421	1 180	2,3	2,0	28 414	23 716	0,7	0,6
21-<23	1 464	1 178	2,3	2,0	32 112	26 018	0,8	0,6
23-<25	1 139	1 185	1,8	2,0	27 322	28 480	0,7	0,7
25-<27	1 118	1 059	1,8	1,8	29 052	27 564	0,7	0,6
19-<27	5 142	4 602	8,1	7,7	116 900	105 777	2,8	2,4
27-<29	1 121	1 137	1,8	1,9	31 366	31 829	0,8	0,7
29-<31	883	865	1,4	1,5	26 489	25 836	0,6	0,6
31-<33	797	844	1,3	1,4	25 529	26 934	0,6	0,6
33-<35	801	690	1,3	1,2	27 180	23 489	0,7	0,5
27-<35	3 602	3 536	5,7	5,9	110 564	108 087	2,6	2,5
35-<45	3 304	3 085	5,2	5,2	131 007	122 278	3,1	2,8
45-<55	2 618	2 164	4,2	3,6	130 596	108 184	3,1	2,5
35-<55	5 922	5 249	9,4	8,8	261 603	230 462	6,2	5,3
55-<65	2 456	2 541	3,9	4,3	146 825	152 367	3,5	3,5
65-<90	5 184	4 883	8,2	8,2	400 999	375 135	9,5	8,7
90-<120	5 085	4 818	8,1	8,1	530 013	499 162	12,6	11,5
120-<150	3 355	3 099	5,3	5,2	449 150	416 192	10,7	9,6
≥150	7 277	7 989	11,5	13,4	1 951 213	2 226 220	46,4	51,4
≥90	15 717	15 907	24,9	26,6	2 930 376	3 141 574	69,7	72,6
I alt Total	63 151	59 761	100,0	100,0	4 206 469	4 329 542	100,0	100,0

2. Forpagtnings- og bestyrerforhold

Tenancies and manager-operated farms

A. Forpagtninger

Tilforpagtning

Ved landbrugs- og gartneritællingerne indhenter Danmarks Statistik oplysninger om størrelsen af bedriftens tilforpagtede areal. For bedrifter, der har søgt om hektarstøtte i 1998, er oplysningen dog hentet fra EU-direktoratets register over hektarstøtteansøgninger.

Ved tabelleringer af det forpagtede areal, jf. tabel 2.1 og 2.2, antages det som hovedregel, at det tilforpagtede areal fuldt ud indgår i bedriftens dyrkede areal. I tilfælde, hvor tilforpagtningen er større end bedriftens samlede dyrkede areal, er det tilforpagtede areal sat lig det samlede dyrkede areal.

Det bemærkes, at oplysningerne for 1998 er baseret på en stikprøvetælling, der omfatter ca. en fjerdedel af bedrifterne, jf. afsnit 1, hvorfor der må regnes med nogen statistisk usikkerhed på opgørelserne.

Tabel 2.1.

Bedrifter med tilforpagtet areal fordelt efter bedriftsstørrelse

Farms having tenant area by size of farm

	Bedrifter med tilforpagtning <i>Farms having tenant area</i>		I pct af samtlige bedrifter <i>As per cent of all farms</i>		Tilforpagtet areal <i>Tenant area</i>		I pct af samlet dyrket areal <i>As per cent of total agricultural area</i>	
	1997	1998	1997	1998	1997	1998	1997	1998
	antal bedrifter		pct		ha		pct	
Under 10,0 ha	1 365	1 400	10,9	12,1	4 733	5 029	6,0	6,9
10,0-19,9 ha	3 517	3 093	26,1	25,1	20 727	16 176	10,6	9,1
20,0-29,9 ha	3 421	3 026	39,8	39,1	29 175	30 009	13,7	15,6
30,0-49,9 ha	6 326	5 907	57,6	57,7	80 999	73 060	19,0	18,1
50,0-99,9 ha	9 195	9 285	76,8	77,4	216 286	209 921	25,9	25,0
100,0 ha og over	4 914	5 167	88,1	87,3	317 594	321 062	33,8	32,5
I alt Total	28 739	27 878	45,5	46,7	669 514	655 256	24,9	24,5

Anm Jordløse bedrifter indgår ikke i opgørelsen

Tabel 2.2. Bedrifter med tilforpagtet areal fordelt på amter

Farms having tenant area by counties

	Bedrifter med tilforpagtning <i>Farms having tenant area</i>		I pct af samtlige bedrifter <i>As per cent of all farms</i>		Tilforpagtet areal <i>Tenant area</i>		I pct af samlet dyrket areal <i>As per cent of total agricultural area</i>	
	1997	1998	1997	1998	1997	1998	1997	1998
	antal bedrifter		pct		ha		pct	
Hovedstadsregionen	1 252	1 134	37,3	35,4	38 362	39 342	33,2	34,0
Vestsjællands Amt	2 007	1 862	40,0	38,1	50 989	48 943	26,4	24,9
Storstrøms Amt	2 077	1 826	47,7	45,0	55 087	55 121	22,9	23,0
Bornholms Amt	396	463	46,1	58,6	7 572	9 422	21,6	27,6
Fyns Amt	2 809	2 569	47,8	47,1	63 493	62 780	27,8	28,2
Sønderjyllands Amt	2 960	2 999	57,3	59,0	70 044	68 469	25,1	24,3
Ribe Amt	2 188	2 295	49,3	51,3	47 389	46 041	24,1	23,0
Vejle Amt	1 997	1 918	44,6	47,2	44 137	44 741	24,4	25,7
Ringkøbing Amt	3 248	3 190	48,9	50,7	76 319	75 263	25,3	24,7
Århus Amt	2 828	2 729	41,0	43,6	64 485	60 266	23,8	23,0
Viborg Amt	2 996	2 852	41,9	43,0	57 282	52 368	22,2	20,9
Nordjyllands Amt	3 982	4 040	44,8	47,3	94 353	92 500	24,3	23,7
Hele landet Danmark	28 739	27 878	45,5	46,7	669 514	655 256	24,9	24,5

Anm Jf tabel 2.1

B. Bestyrerforhold

Ved landbrugs- og gartneritællingen i 1996 er der indhentet oplysninger om bedrifter med bestyrer, jf. tabel 2.3. Derimod har dette spørgsmål ikke været omfattet af tællingerne i 1995, 1997 og 1998, så i tabel 2.3 er i stedet vist resultaterne for 1994 og 1996.

Tabel 2.3. Bedrifter, som drives ved bestyrer, fordelt efter bedriftsstørrelse

Manager-operated farms by size of area

	Bedrifter som drives ved bestyrer <i>Number of farms operated by a manager</i>		I pct af samtlige bedrifter <i>As per cent of all farms</i>	
	1994	1996	1994	1996
	antal bedrifter		pct	
Under 10,0 ha	67	74	0,5	0,6
10,0-19,9 ha	67	63	0,4	0,5
20,0-29,9 ha	88	63	0,8	0,7
30,0-49,9 ha	125	68	0,9	0,6
50,0-99,9 ha	376	168	3,2	1,4
100,0 ha og over	316	250	6,8	4,7
I alt Total	1 038	686	1,5	1,1
heraf				
Øerne <i>The Islands</i>	315	320	1,5	1,6
Jylland <i>Jutland</i>	723	366	1,5	0,8

3. Arbejdskraft

Manpower

A. Brugers alder

Ved den årlige landbrugs- og gartneritælling indhenter Danmarks Statistik oplysninger om fødselsdato, måned og år for bedriftens bruger (ejer eller forpagter). På grundlag heraf er beregnet brugernes aldersfordeling på tællingsdagen.

Det bemærkes, at oplysningerne for 1998 er baseret på en stikprøvetælling, der omfatter ca. en fjerdedel af bedrifterne, jf. afsnit 1, hvorfor der må regnes med nogen statistisk usikkerhed på opgørelserne.

Tabel 3.1. Bedrifter fordelt efter brugers alder

Farms by farmer's age

	1994	1995	1996	1997	1998	
	antal bedrifter					
Under 30 år	3 324	2 909	2 688	2 418	2 077	Under 30 years
30-34 år	5 342	5 599	5 321	5 071	4 844	30-34 years
35-39 år	6 506	6 655	7 127	6 772	6 482	35-39 years
40-44 år	6 843	7 111	7 439	6 646	6 854	40-44 years
45-49 år	8 143	7 913	7 450	7 402	7 382	45-49 years
50-54 år	8 859	9 030	8 045	8 213	7 067	50-54 years
55-59 år	8 446	8 069	7 888	7 894	7 158	55-59 years
60-64 år	7 213	6 823	6 187	5 886	5 841	60-64 years
65-69 år	6 348	6 170	5 217	5 209	4 725	65-69 years
70 år og over	7 879	8 093	6 459	7 147	6 742	70 years and over
Uoplyst	443	399	604	493	589	No age recorded
I alt	69 346	68 771	64 426	63 151	59 761	Total
	pct					
Under 30 år	4,8	4,3	4,2	3,9	3,5	Under 30 years
30-34 år	7,8	8,2	8,3	8,1	8,2	30-34 years
35-39 år	9,4	9,7	11,2	10,8	11,0	35-39 years
40-44 år	9,9	10,4	11,7	10,6	11,6	40-44 years
45-49 år	11,8	11,6	11,7	11,8	12,5	45-49 years
50-54 år	12,9	13,2	12,6	13,1	11,9	50-54 years
55-59 år	12,3	11,8	12,4	12,6	12,1	55-59 years
60-64 år	10,5	10,0	9,7	9,4	9,9	60-64 years
65-69 år	9,2	9,0	8,2	8,3	8,0	65-69 years
70 år og over	11,4	11,8	10,1	11,4	11,4	70 years and over
I alt	100,0	100,0	100,0	100,0	100,0	Total
Gennemsnitsalder	52	52	51	52	52	Average age

Anm. Procentfordelingen omfatter kun de bedrifter, for hvilke der er givet oplysning om brugers alder

Tabel 3.2. Svinebesætninger fordelt efter brugers alder

Number of farms with pigs by farmer's age

	Bedrifter med svin <i>Farms with pigs</i>		I pct af alle bedrifter <i>As per cent of all farms</i>		Antal svin <i>Number of pigs</i>		Svin pr bedrift <i>Pigs per pig farm</i>	
	1997	1998	1997	1998	1997	1998	1997	1998
Under 30 år	767	619	31,7	29,8	530 038	486 381	691,1	785,8
30-39 år	3 573	3 645	30,2	32,2	2 882 662	3 179 576	806,8	872,3
40-49 år	3 915	3 989	27,9	28,0	3 009 363	3 245 308	768,7	813,6
50-59 år	5 279	4 532	32,8	31,9	3 390 365	3 524 197	642,2	777,6
60-69 år	3 644	3 205	32,8	30,3	1 150 781	1 195 602	315,8	373,0
70 år og over	1 551	1 586	21,7	23,5	191 466	220 495	123,5	139,0
Uoplyst	100	112	20,3	19,0	228 506	243 580	2 285,1	2 174,8
I alt Total	18 829	17 688	29,8	29,6	11 383 181	12 095 139	604,6	683,8

Tabel 3.3. Købesætninger fordelt efter brugers alder

Number of farms with cows by farmer's age

	Bedrifter med køer <i>Farms with cows</i>		I pct af alle bedrifter <i>As per cent of all farms</i>		Antal køer <i>Number of cows</i>		Køer pr bedrift <i>Cows per cow farm</i>	
	1997	1998	1997	1998	1997	1998	1997	1998
Under 30 år	910	869	37,6	41,8	34 119	38 994	37,5	44,9
30-39 år	4 799	4 494	40,5	39,7	199 233	196 331	41,5	43,7
40-49 år	6 240	5 982	44,4	42,0	217 721	210 169	34,9	35,1
50-59 år	6 812	6 138	42,3	43,2	221 713	213 159	32,6	34,7
60-69 år	4 133	4 140	37,3	39,2	91 233	95 619	22,1	23,1
70 år og over	1 741	1 926	24,4	28,6	24 211	29 917	13,9	15,5
Uoplyst	123	121	25,0	20,5	7 209	6 793	58,6	56,1
I alt Total	24 757	23 670	39,2	39,6	795 439	790 982	32,1	33,4

B. Medhjælp

Ved landbrugs- og gartneritællingen indhentes normalt oplysninger om det antal faste og midlertidige medhjælpere, som på tællingsdagen er beskæftiget på bedriften. Medhjælpere, som er midlertidigt fraværende, fx på grund af sygdom eller ferie, er medregnet. Medhjælpere, som udelukkende er beskæftiget ved skovbrug, pelsdyravl eller maskinstationsdrift, er ikke medregnet.

Bestyrere medregnes ikke under medhjælp. Antal bedrifter, som drives ved bestyrer, er vist i afsnit 2.

Det bemærkes, at oplysningerne for 1996 er baseret på en stikprøve omfattende ca. en fjerdedel af bedrifterne, hvorfor der må regnes med nogen statistisk usikkerhed på opgørelserne. Arbejdskraft var ikke omfattet af tællingerne i 1997 og 1998.

Tabel 3.4. Bedrifter med fast medhjælp og antal medhjælpere fordelt efter størrelse 7. juni 1996

Farms and number of permanent workers by size 7 June 1996

	Bedriftens dyrkede areal <i>Agricultural area of farm</i>						I alt <i>Total</i> 1996	I alt <i>Total</i> 1994
	Under 10,0 ha	10,0-19,9 ha	20,0-29,9 ha	30,0-49,9 ha	50,0-99,9 ha	100 ha og over		
	antal bedrifter							
Bedrifter med fast medhjælp <i>Farms employing permanent workers</i>	1 180	890	656	1 805	4 274	3 638	12 444	12 876
	pct							
I pct af samtlige <i>As per cent of total</i>	10	6	7	15	34	69	19	19
	antal medhjælpere							
Antal faste medhjælpere <i>Number of permanent workers</i>	5 043	1 335	934	2 396	5 731	7 818	23 257	25 991

Anm. Ved tællingen i 1996 var der desuden 4 083 midlertidige medhjælpere

Tabel 3.5. Bedrifter og antal faste medhjælpere fordelt efter antal faste medhjælpere

Farms and number of permanent workers, by number of permanent workers

	Antal bedrifter <i>Number of farms</i>		Antal faste medhjælpere <i>Number of permanent workers</i>		
	1994	1996	1994	1996	
0 medhjælpere	56 470	51 982	.	.	0 workers
1 medhjælper	7 396	8 361	7 396	8 361	1 worker
2 medhjælpere	3 325	2 447	6 650	4 893	2 workers
3 medhjælpere	1 032	720	3 097	2 159	3 workers
4 medhjælpere og over	1 123	917	8 848	7 844	4 workers and over
I alt	69 346	64 426	25 991	23 257	Total

C. Særlig arbejdskrafttælling

Som et led i landbrugs- og gartneritællingen 6. juni 1997 gennemførte Danmarks Statistik en særlig arbejdskrafttælling med en mindre stikprøve end til landbrugs- og gartneritællingen i øvrigt.

Tællingen omfattede bl.a. oplysninger om brugerens og eventuel medarbejdende ægtefælles arbejde uden for egen bedrift. Denne beskæftigelse kan både være på andre landbrugsbedrifter eller finde sted helt uden for landbruget. Resultaterne er vist i tabel 3.6 og 3.7 fordelt på amter.

Tabel 3.6. Bedrifter fordelt på amter med oplysninger om brugers beskæftigelse uden for egen bedrift 1997

Farms by counties with information on farmer's work outside own farm 1997

	Alle bedrifter <i>All farms</i>	Bruger har arbejde uden for egen bedrift <i>Farmer has work outside own farm</i>	Som hovederhverv <i>As his major occupation</i>	Som bierhverv <i>As his secondary occupation</i>
	antal bedrifter			
Hovedstadsregionen	3 361	1 661	1 339	322
Vestsjællands Amt	5 014	2 107	1 744	363
Storstrøms Amt	4 356	1 572	1 085	487
Bornholms Amt	859	398	332	66
Fyns Amt	5 883	1 471	1 031	441
Sønderyllands Amt	5 166	1 548	1 159	390
Ribe Amt	4 440	1 413	1 260	153
Vejle Amt	4 479	1 479	1 280	199
Ringkøbing Amt	6 638	2 161	1 693	468
Århus Amt	6 900	2 473	2 124	348
Viborg Amt	7 157	2 634	2 127	508
Nordjyllands Amt	8 898	3 078	2 593	485
Hele landet Denmark	63 151	21 996	17 767	4 229

Tabel 3.7. Bedrifter fordelt på amter hvor ægtefællen deltager i bedriftens arbejde 1997

Farms by counties where spouse takes part in the work of the farm 1997

	Bedrifter med medarbejdende hustru <i>Farms where spouse takes part in the work of the farm</i>	Medarbejdende hustru uden arbejde uden for bedriften <i>Spouse takes part in the work of the farm and has no work outside the farm</i>	Medarbejdende hustru med arbejde uden for bedriften <i>Spouse takes part in the work of the farm and has work outside the farm</i>	Ægtefælles arbejde uden for bedriften som hovederhverv <i>Work of the spouse outside the farm as a major occupation</i>	Ægtefælles arbejde uden for bedriften som bierhverv <i>Work of the spouse outside the farm as a secondary occupation</i>
	antal bedrifter				
Hovedstadsregionen	1 412	777	635	536	99
Vestsjællands Amt	1 914	1 080	834	749	85
Storstrøms Amt	1 405	806	600	514	86
Bornholms Amt	253	189	64	54	10
Fyns Amt	2 057	1 479	578	458	119
Sønderyllands Amt	1 903	1 220	682	538	144
Ribe Amt	1 778	1 118	660	426	234
Vejle Amt	1 453	1 063	389	304	86
Ringkøbing Amt	2 388	1 564	824	623	201
Århus Amt	2 172	1 284	888	613	275
Viborg Amt	2 111	1 289	822	614	208
Nordjyllands Amt	3 144	2 067	1 077	876	201
Hele landet Denmark	21 990	13 937	8 053	6 304	1 749

4. Økologisk landbrug

Ecological farming

Bedrifter og produktion

I afsnit 4 præsenteres 3 tabeller vedrørende bedriftsstruktur og arealanvendelse på økologiske jordbrug i Danmark samt 2 tabeller om økologisk produktion af mælk og æg.

Plantedirektoratet som kilde

Tallene i tabel 4.1 og 4.3 stammer fra Plantedirektoratets rapport: Økologiske jordbrugsbedrifter 1998. Tabel 4.2 er derimod beregnet ud fra individuelle bedriftsoplysninger fra Plantedirektoratet. Ved fastlæggelse af begrebet bedriftstype er der taget udgangspunkt i typologien, der er nærmere beskrevet i afsnit 1. Således svarer *planteavl, herunder gartneri* til grupperne 1, 2, 3 og 6 i typologien, *kvæg mv.* til gruppe 4, *andre husdyrbrug* til grupperne 5 og 7 og *blandede brug* til gruppe 8.

Plantedirektoratet er ansvarlig for tildeling af autorisation til de økologiske bedrifter. Denne autorisation er en betingelse for at kunne sælge økologiske produkter samt for at opnå tilskud til økologisk jordbrug.

Statistikken over de økologiske bedrifter er i tabel 4.1-4.3 sammenholdt med tallene for hele landbruget ud fra landbrugs- og gartneritællingerne 1997 og 1998. Det skal i den sammenhæng bemærkes, at der ikke er fuld sammenlignelighed mellem de to statistikker. Danmarks Statistiks tal omfatter alene bedrifter, der enten har mindst 5,0 hektar i dyrket areal eller et standarddækningsbidrag på mindst 4.000 ERE, se nærmere herom i afsnit 1. Plantedirektoratets opgørelse kan derfor indeholde små bedrifter, der ikke er omfattet af landbrugs- og gartneritællingen. På den anden side kan sammenligningen nok give et forholdsvis godt indtryk af det økologiske jordbrugs betydning for det samlede jordbrug i Danmark.

Husdyr

Hvad angår husdyrbestanden, så foreligger der ikke oplysninger, der er sammenlignelige med landbrugs- og gartneritællingens opgørelse. Det kan dog nævnes, at ud af de 2.228 økologiske bedrifter, der var i 1998, så havde de 1.810 husdyr i et eller andet omfang, mens det for 1997 var 1.321 ud af 1.617 bedrifter. Der kan i et vist omfang være tale om husdyr, der ikke er omfattet af landbrugs- og gartneritællingen, fx pelsdyr og hjorte.

Økologisk produktion

Tallene for økologisk mælkeproduktion stammer fra Danske Mejeriers Mælkeudvalgs beretning. Se endvidere afsnit 12A tabel 12.5.

Indvejningstallene for økologisk ægproduktion indsamles af Veterinærmyndigheden. Se endvidere afsnit 12C Æg.

Tabel 4.1.**Godkendte økologiske jordbrug fordelt efter areal-størrelse**

Authorized ecological farms by size of area

	1997		1998	
	Antal økologiske brug <i>Number of ecological farms</i>	I procent af alle brug <i>In per cent of all farms</i>	Antal økologiske brug <i>Number of ecological farms</i>	I procent af alle brug <i>In per cent of all farms</i>
Under 5,0 ha	282		340	
5,0-9,9 ha	257	2,5	334	3,5
10,0-19,9 ha	299	2,2	395	3,2
20,0-29,9 ha	154	1,8	204	2,6
30,0-49,9 ha	166	1,5	236	2,3
50,0-99,9 ha	307	2,6	432	3,6
100,0 ha og over	152	2,7	287	4,9
I alt Total	1 617	2,6	2 228	3,7

Kilde Plantedirektoratet Økologiske jordbrugsbedrifter 1998

Tabel 4.2.**Godkendte økologiske bedrifter fordelt efter bedrifts-type 1998**

Authorized ecological farms distributed by type of farming 1998

	Antal økologiske bedrifter <i>Number of ecological farms</i>	Økologiske bedrifter i procent <i>Ecological farms in per cent</i>	Alle bedrifter i pct <i>All farms in per cent</i>	
Planteavl, herunder gartneri	1 102	49,5	51,9	Crop production, incl horticulture
Kvæg mv	682	30,6	20,0	Cattle etc
Andre husdyrbrug	108	4,8	10,2	Other livestock farms
Blandede brug	337	15,1	17,9	Mixed farms
I alt	2 228	100,0	100,0	Total

Tabel 4.3.**Arealanvendelse på godkendte økologiske jordbrug i 1998**

Land use at authorized ecological farms 1998

	ha		pct		Økologisk areal i pct af samlet areal <i>Ecological area in per cent of total area</i>	
	Økologiske brug <i>Ecological farms</i>	Alle brug <i>All farms</i>	Økologiske brug <i>Ecological farms</i>	Alle brug <i>All farms</i>		
Korn	12 345	1 493 983	28,4	55,9	0,8	Cereals
Bælgsæd	1 019	106 051	2,3	4,0	1,0	Pulses
Rodfrugter	838	133 387	1,9	5,0	0,6	Root crops
Industrifrø ¹	608	106 288	1,4	4,0	0,6	Seeds for industrial use
Frø til udsæd	151	84 515	0,3	3,2	0,2	Seeds for sowing
Græs og grønforer ²	26 100	575 560	60,1	21,5	4,5	Grass and green fodder
Gartneri	930	20 703	2,1	0,8	4,5	Horticultural products
Braklægning	1 191	150 894	2,7	5,6	0,8	Set aside
Andre afgrøder	246	468	0,6	0,0		Other crops
Samlet areal³	43 428	2 671 850	100,0	100,0	1,6	Total area

Anm Afgrødetallene for de økologiske brug vedrører arealer, der er fuldt ud omlagt til økologisk drift

Kilde Plantedirektoratet Økologiske jordbrugsbedrifter 1998

¹ Ekskl non food afgrøder med braklægningsstøtte² Ekskl græs med braklægningsstøtte³ Ekskl skov, væksthuse, gårdsplads, o.l.

Tabel 4.4.**Økologisk mælkeproduktion, bedrifter og kvote
pr. mejeriår, herunder bedrifter under omlægning**Ecological milkproduction, farms and quota scheme per quota year, including farms
in proces of change

	Bedrifter <i>Number of farms</i>	Kvote <i>Quota scheme</i>	Andel af samlet kvote <i>Share of total quota scheme</i>
	antal bedrifter	mio kg	pct
1990	63	18	0
1993	132	39	1
1994	140	47	1
1995	147	50	1
1996	329	129	3
1997	430	183	4
1998	672	333	7

Tabel 4.5.**Økologisk ægproduktion, bedrifter og indvejning**

Eggs, ecological production, farms and production

	Bedrifter <i>Number of farms</i>	Indvejning <i>Production</i>	Andel af samlet indvejning <i>Share of total production</i>
	antal bedrifter	mio kg	pct
1996	364	3,4	5
1997	478	3,8	6
1998	567	5,5	10

5. Investeringer, afskrivninger og renteudgifter mv.

Capital formation, depreciation and interest payments etc.

A. Bruttoinvesteringer

Faste bruttoinvesteringer

Bruttoinvesteringerne er opgjort på grundlag af edb-uddrag af regnskabsoplysninger fra de landøkonomiske foreningers økonomikonsulenter. Opgørelsen omfatter 13.281 1997-kalenderårsregnskaber. Investeringer i besætninger og lagre er ikke inkluderet i denne del af opgørelsen.

Stikprøve og opregning

Opregningen af den benyttede stikprøve bygger på en opdeling af bedrifterne efter brugers alder, hoveddriftsform og produktionsomfang (målt ved standarddækningsbidrag). Ved grupperingen er således taget hensyn til bedrifternes specialisering på driftsgrene og forskellene i produktionsomfang. Angående definition af hoveddriftsform og standarddækningsbidrag, jf. afsnit 1 B.

På grundlag af oplysninger for de enkelte bedrifter om investeringsudgifter til hver enkelt specificeret investeringsart beregnes den gennemsnitlige udgift pr. bedrift for hver af disse inden for grupper af ensartede bedrifter (strata). Der opregnes i forhold til 210 strata således, at antallet af bedrifter med regnskabsoplysninger i de enkelte strata anses for repræsentative for det enkelte stratum.

5 strata var ikke repræsenteret med regnskabsoplysninger. For disse strata er der ikke opregnet, men de samlede investeringer skønnes at udgøre mindre end 18 mio. kr. i de ikke repræsenterede strata.

Populationsafgrænsning

Antallet af bedrifter fra landbrugs- og gartneritællingen, der indgår i opregningsgrundlaget for 1997, udgør 60.519. Gartneribedrifter mv. er ikke med i opregningsgrundlaget, ligesom bedrifter på under 5 ha dyrket areal eller et tilsvarende produktionsomfang fra og med 1983 ikke længere indgår i landbrugs- og gartneritællingen, jf. afsnit 1 A.

Opgørelsen inkluderer forpagtede bedrifter, idet det ved opregningen forudsættes, at de gennemsnitlige investeringsbeløb for disse bedrifter er af samme størrelse som for de øvrige bedrifter.

Investeringer i landbrugets stuehuse er i henhold til EU's definitioner investeringer i boligbyggeri, hvorfor disse investeringer ikke medregnes ved Danmarks Statistiks investeringsopgørelser for landbruget.

Værdien af brugerfamiliens ulønnede arbejdsindsats til forbedring af kapitalapparatet har ikke kunnet opgøres og er derfor ikke medtaget.

Investeringerne er opgjort ekskl. moms og uanset finansieringsform.

Samlede bruttoinvesteringer

En oversigt over samtlige bruttoinvesteringer, herunder lager- og besætningsforskydninger og ændringer i bestanden af avls- og trækdyr, er givet i tabel 5.5.

Opgørelsen af investeringerne i avls- og trækdyr og i lager- og besætningsforskydninger bygger ikke på regnskabsoplysninger. Lagerforskydningerne opgøres på grundlag af Danmarks Statistiks opgørelser af lagre af korn hos landmænd sammenholdt med de gennemsnitlige salgspriser af landmand. De mængdemæssige forskydninger opgøres for året under ét, og de tilknyttede værdiberegninger er foretaget ved at benytte gennemsnitlige salgspriser for hele året.

Tilsvarende opgøres besætningsforskydninger henholdsvis ændringer i bestanden af avls- og trækdyr på grundlag af tællinger af husdyrbestanden. Mængdeændringerne for husdyrbestanden værdisættes ved hjælp af gennemsnitlige salgspriser, idet der sondres mellem avls- og trækdyr samt slagtedyr.

Investeringer i faste priser

Til belysning af bevægelserne i de investerede mængder bringes i samme tabel en opgørelse af investeringerne målt i faste priser (1990-priser) for kalenderårene 1994-1997. Ved omregningen af investeringsbeløbene fra løbende til faste priser er for nybygningernes vedkommende anvendt Danmarks Statistiks investeringsprisindeks for avlsbygninger. For nyanskaffelser af maskiner mv. er benyttet det tilsvarende indeks for inventaranskaffelser, maskiner mv., og for grundforbedrings- og landvindingsarbejder er prisudviklingen beregnet ved et prisindeks for grundforbedringer. Alle 3 prisindeks er komponenter i det af Danmarks Statistik udarbejdede investeringsprisindeks for landbruget, jf. afsnit 5 B. Omregningen fra løbende til faste priser er behæftet med nogen usikkerhed bl.a. som følge af ændringer i bygnings- og maskintyper.

De bruttoinvesteringer, der skyldes forskydninger i landbrugets lagre og besætninger, har været af meget varierende størrelse i de enkelte år. De samlede bruttoinvesteringer inkl. lager- og besætningsforskydninger har derfor vist større svingninger end de faste bruttoinvesteringer.

Opgørelsen omfatter kun landbrugssektoren i snæver forstand, dvs. ekskl. gartneri mv.

Gartneriets investeringer er opgjort i Statens Jordbrugs- og Fiskeriøkonomiske Institutts gartneriregnskabsstatistik 1997/98. De samlede investeringer i gartneriaktiver udgjorde 678 mio. kr. i regnskabsåret 1997/98.

Tabel 5.1. Udviklingen i bruttoinvesteringer¹ i årets priser
Gross fixed capital formation

	1993	1994	1995	1996	1997	
	mio kr					
Kostalde	323	540	658	597	553	Cowhouses
Svinestalde	521	600	554	714	999	Pighouses
Andet	662	910	925	884	982	Other
Avlsbygninger mv. i alt	1 506	2 050	2 137	2 194	2 534	Farm buildings, total
Inventar i alt	2 697	3 393	4 056	4 619	4 811	Equipment, total
Grundforbedring og landvinding	71	77	103	87	106	Soil improvement and land reclamation
I alt	4 275	5 520	6 296	6 901	7 450	Total
	indeks 1989 = 100					
Kostalde	99,4	166,2	202,4	183,6	170,2	Cowhouses
Svinestalde	143,1	164,8	152,1	196,1	274,4	Pighouses
Andet	74,3	102,1	103,8	99,2	110,2	Other
Avlsbygninger mv. i alt	95,4	129,8	135,3	139,0	160,5	Farm buildings, total
Inventar i alt	94,2	86,4	103,3	117,7	122,6	Equipment, total
Grundforbedring og landvinding	75,5	81,9	109,5	93,0	112,7	Soil improvement and land reclamation
I alt	76,4	98,6	112,5	123,3	133,1	Total

¹ Inkl investering i grundforbedring og landvinding, jf tabel 5 2-5 4 samt 5 6, men ekskl lager- og besætningsforskydninger samt avls- og trækdyr, jf tabel 5 5

Tabel 5.2. Bruttoinvesteringer¹ fordelt efter investeringsart og brugers alder i 1997

Gross fixed capital formation by type of asset and farmer's age 1997

	Brugers alder <i>Farmer's age</i>					I alt <i>Total</i>	
	Under 30 år	30-39 år	40-49 år	50-59 år	60 år og over		
	mio kr						
Avlsbygninger i alt	228	909	719	550	127	2 534	Farm buildings, total
Inventar i alt	356	1 433	1 345	1 202	475	4 811	Equipment, total
Grundforbedring og landvinding	9	35	30	22	9	106	Soil improvement and land reclamation
Investeringer i alt 1997	593	2 377	2 094	1 775	611	7 450	Gross fixed capital formation 1997
Investeringer i alt 1996	508	2 243	2 071	1 555	524	6 901	Gross fixed capital formation 1996

¹ Jf tabel 5 1, note 1

Tabel 5.3. Bruttoinvesteringer¹ fordelt efter investeringsart og hoveddriftsform 1997

Gross fixed capital formation by principal type of farming 1997

	Hoveddriftsformer ² Principal type of farming					I alt Total	
	Korn	Ager- brug i øvrigt 1 2 og	Kvæg- brug mv 4 1-4 4	Svine- hold mv 5 1 og 8 2	Øvrige drifts- former 5 2, 7 1, 7 2, 8 1		
	1 1	6 2	4 1-4 4	8 2	5 2, 7 1, 7 2, 8 1		
	— mio kr —						
Avlsbygninger i alt	197	278	528	1 005	525	2 534	Farm buildings, total
Inventar i alt	632	934	960	1 314	971	4 811	Equipment, total
Grundforbedring og landvinding	19	18	32	15	22	106	Soil improvement and land reclamation
Investeringer i alt 1997	849	1 229	1 520	2 334	1 518	7 450	G.F.C.F. 1997
Investeringer i alt 1996	796	1 190	1 629	1 975	1 310	6 901	G F C F 1996
	— gennemsnitligt beløb pr bedrift 1 000 kr —						<i>Average amount per farm (1 000 kr)</i>
Avlsbygninger i alt	11	22	42	108	65	42	Farm buildings, total
Inventar i alt	36	73	76	142	121	79	Equipment, total
Grundforbedring og landvinding	1	1	3	2	3	2	Soil improvement and land reclamation
Investeringer i alt 1997	48	96	121	252	189	123	G.F.C.F. 1997
Investeringer i alt 1996	48	86	122	210	158	112	G F C F 1996

¹ Jf tabel 5 1, note 1² Definition jf tabel 1 7**Tabel 5.4. Bruttoinvesteringer¹ fordelt efter hoveddriftsform og standarddækningsbidrag i 97**

Gross fixed capital formation by principal type of farming and by size of standard gross margin 1997

	Hoveddriftsformer ² Principal type of farming					I alt Total	
	Korn	Ager- brug i øvrigt 1 2 og	Kvæg- brug mv 4 1-4 4	Svine- hold mv 5 1 og 8 2	Øvrige drifts- former 5 2, 7 1, 7 2, 8 1		
	1 1	6 2	4 1-4 4	8 2	5 2, 7 1, 7 2, 8 1		
	— mio kr —						
Standarddækningsbidragets størrelse 1 000 ERE							<i>Standard gross margin 1 000 ECU</i>
0-<10	166	75	29	63	7	341	0-<10
10-<20	185	78	13	26	16	318	10-<20
20-<40	168	196	16	69	55	504	20-<40
40-<70	115	171	98	93	80	557	40-<70
70-<100	77	156	257	120	136	747	70-<100
100-<140	42	158	431	259	227	1 118	100-<140
>140	97	394	675	1 703	996	3 865	>140
Investeringer i alt 1997	849	1 229	1 520	2 334	1 518	7 450	G.F.C.F. 1997
Investeringer i alt 1996	796	1 190	1 629	1 975	1 310	6 901	G F C F 1996
	— gennemsnitligt beløb pr bedrift 1 000 kr —						<i>Average amount per farm (1 000 kr)</i>
0-<10	9	6	2	7	1	6	0-<10
10-<20	10	6	1	3	2	5	10-<20
20-<40	9	15	1	7	7	8	20-<40
40-<70	6	13	8	10	10	9	40-<70
70-<100	4	12	20	13	17	12	70-<100
100-<140	2	12	34	28	28	18	100-<140
>140	5	31	54	184	124	64	>140
Investeringer i alt 1997	48	96	121	252	189	123	G.F.C.F. 1997
Investeringer i alt 1996	48	86	122	210	158	112	G F C F 1996

¹ Jf tabel 5 1, note 1² Definition jf tabel 1 7

Tabel 5.5. Samlede bruttoinvesteringer¹
Gross capital formation

	1994	1995	1996	1997	
	mio kr				
Bruttoinvesteringer i årets priser					Amounts in current prices
Avlsbygninger	2 050	2 137	2 194	2 534	Farm buildings
Inventar herunder mejetærskere og traktorer	3 393	4 056	4 619	4 811	Machinery and equipment
Grundforbedrings- og landvindingsarbejder	77	103	87	106	Soil improvement and land reclamation
Avlsdyr og trækdyr	- 56	92	76	- 19	Breeding stock and draught animals
Faste bruttoinvesteringer i alt	5 464	6 388	6 976	7 432	Gross fixed capital formation
Forøgelse af					Increase in
Besætninger (ekskl. avlsdyr mv.)	- 54	- 69	24	144	Livestock (excl. breeding stock etc.)
Lagre	- 215	469	332	211	Stocks
I alt	- 269	400	356	355	Total
Bruttoinvesteringer i alt	5 195	6 788	7 332	7 787	Gross capital formation, total
Bruttoinvesteringer i 1990-priser					Amounts in 1990 prices
Avlsbygninger	1 842	1 845	1 829	2 060	Farm buildings
Inventar herunder mejetærskere og traktorer	3 225	3 773	4 226	4 291	Machinery and equipment
Grundforbedrings- og landvindingsarbejder	66	86	70	84	Soil improvement and land reclamation
Avlsdyr og trækdyr	- 85	97	35	- 53	Breeding stock and draught animals
Faste bruttoinvesteringer i alt	5 048	5 801	6 146	6 382	Gross fixed capital formation
Forøgelse af					Increase in
Besætninger (ekskl. avlsdyr mv.)	- 57	- 82	20	101	Livestock (excl. breeding stock etc.)
Lagre	- 256	550	414	277	Stocks
I alt	- 313	468	434	378	Total
Bruttoinvesteringer i alt	4 935	6 269	6 580	6 760	Gross capital formation, total
Indeks	1990=100				
Bruttoinvesteringer i årets priser					Amounts in current prices
Faste bruttoinvesteringer i alt	85,0	100,5	109,8	116,9	Gross fixed capital formation
Bruttoinvesteringer i alt	85,0	106,6	115,2	122,3	Gross capital formation, total
Bruttoinvesteringer i 1990-priser					Amounts in 1990 prices
Faste bruttoinvesteringer i alt	82,0	91,3	96,7	100,4	Gross fixed capital formation
Bruttoinvesteringer i alt	81,0	98,5	103,3	106,2	Gross capital formation, total

¹ Inkl. lager- og besætningsforskydninger samt avls- og trækdyr, jf. teksten i afsnit 5 A

Tabel 5.6. Bruttoinvesteringer¹ fordelt efter brugers alder i 1997
Gross fixed capital formation by farmer's age 1997

	Antal bedrifter i landbrugstællingen 6 juni 1997 ² <i>Number of farms 6 June 1997</i>	Investeret beløb i alt i aldersklassen <i>Amount, total per age group</i>	Gennemsnitlig investeret beløb i aldersklassen <i>Average amount per age group 1997</i>	Gennemsnitlig investeret beløb i aldersklassen <i>Average amount per age group 1996</i>	
	antal bedrifter	mio kr	1 000 kr	1 000 kr	
Under 30 år	2 361	593	251	194	Under 30 years
30-39 år	11 514	2 377	206	187	30-39 years
40-49 år	13 499	2 094	155	146	40-49 years
50-59 år	15 487	1 775	115	102	50-59 years
60-69 år	10 740	487	45	37	60-69 years
70 år og over	6 919	124	18	18	70 years and over
I alt	60 519	7 450	123	112	Total

¹ Jf. tabel 5.1, note 1

² Ekskl. gartneri og bedrifter med under 5 ha dyrket areal, jf. teksten i afsnit 5 A

B. Prisindeks for investeringsgoder

Afgrænsning

Investeringsprisindekset for landbruget er etableret på EU's foranledning og følger derfor så vidt muligt de af EU fastlagte retningslinier. I overensstemmelse hermed betragtes udgifter til reparation og vedligeholdelse af produktionsmidler samt investeringer i stuehuse ikke som investeringer i landbruget og indgår derfor ikke i indekset.

Ifølge EU's afgrænsning omfatter landbrugssektoren udover egentlig landbrug tillige gartneri, pelsdyravl, jagt og biavl. Da der ikke foreligger et tilstrækkeligt materiale til at belyse investeringerne uden for det egentlige landbrug, omfatter de i tabel 5.7 anførte indeks alene landbruget i snæver forstand.

Vægtgrundlag

Vægtgrundlaget for indekset er investeringsudgifternes relative fordeling på investeringsart i basisperioden kalenderåret 1990. Indeksene er beregnet som Laspeyresindeks, og sammenvejningen af enkeltindeksene til samlede indeks er foretaget på grundlag af de enkelte indeks beregnet med en decimal.

Prisindeks for investeringsgoder 1987 - 1998

Price indices for investments goods 1987 - 1998

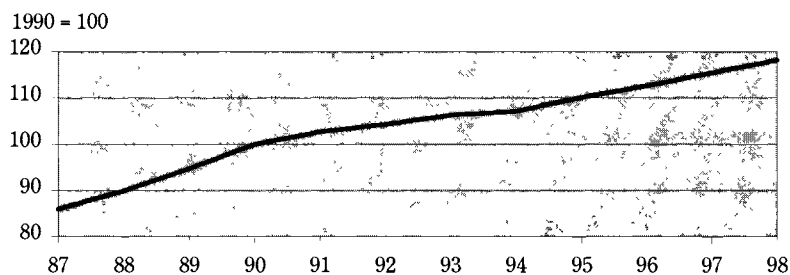

Tabel 5.7.

Prisindeks for investeringsgoder

Price indices for investments goods

	Vægtfordeling 1990- værdier	1995	1996	1997	1998	
	pct	1990 = 100				
Investeringsgoder i alt	100,0	110	111	113	118	Investment goods, total
Inventar	70,1	108	109	112	114	Equipment
Jordbearbejdningmateriel	10,4	111	114	118	122	Mach and plant for cultivation
Høstmaskiner	20,3	101	103	107	109	Mach and plant for harvesting
Traktorer	17,2	106	106	107	109	Tractors
Andre transportmidler	7,1	111	111	113	112	Other transport equipment
Installationer	15,1	115	117	120	123	Installations
Avlsbygninger og grundforbedringer	29,9	116	120	123	127	Farm buildings and soil improvement
Avlsbygninger	28,2	116	120	123	127	Farm buildings
Grundforbedringer	1,7	120	124	126	130	Soil improvement

Beregningsprincipper

C. Afskrivninger og nettoinvesteringer

Danmarks Statistik har i samarbejde med De Danske Landboforeninger og Statens Jordbrugs- og Fiskeriøkonomiske Institut fastlagt principperne for beregning af afskrivninger på landbrugets kapitalapparat. Principperne er yderligere fastsat således, at de er i overensstemmelse med de af EU-landene aftalte retningslinier for opgørelser til EU's statistiske kontor, Eurostat.

Beregningerne dækker kun landbrugssektoren i snæver forstand, da der endnu ikke foreligger de nødvendige oplysninger om investeringerne i gartneri, pelsdyravl, landbrugsservice, jagt og biavl, som er en forudsætning for afskrivningsberegningerne.

Afskrivningerne beregnes efter den lineære model, dvs. at en fast andel af kapitalapparatet afskrives hvert år. Prisniveauet for afskrivningerne er genanskaffelsespriser. Afskrivningerne er derfor udtryk for det årlige investeringsbehov opgjort i løbende priser, der kan sikre opretholdelse af en uændret kapacitet i kapitalapparatet. Ved den lineære afskrivningsmetode sker der en fuldstændig afskrivning af det enkelte års investeringer i løbet af den antagne gennemsnitlige levetid for de forskellige investeringsgoder.

Typer af investeringsgoder

Der arbejdes i denne opgørelse med 2 forskellige typer af investeringsgoder; inventar og avlsbygninger. Principielt benyttes samme model til beregning af afskrivningerne for de 2 forskellige typer af investeringsgoder, forskellen ligger alene i afskrivningsperiodens længde.

Den benyttede model ser således ud:

$$A_i = \frac{1}{n} \left(\left(A_{i-1} \times n - \frac{1}{2} P_{i-1} \left(\frac{I_{i-(n+1)}}{P_{i-(n+1)}} + \frac{I_{i-n}}{P_{i-n}} \right) \right) \frac{P_i}{P_{i-1}} + I_i \right)$$

hvor:

A_i = afskrivningerne i året »i« for hver af de 2 typer kapitalgoder.

n = afskrivningsperioden angivet i år.

I_i = værdien af de foretagne investeringer i år »i«.

P_i = prisniveauet for kapitalgenstande i år »i« for henholdsvis inventar og avlsbygninger.

Inventar

Afskrivningsperioden er her fastsat til 12 år. Afskrivningerne beregnes på grundlag af Danmarks Statistiks offentliggjorte tal for landbrugets investeringer i inventar, samt prisindeks for landbrugets inventarinvesteringer, jf. afsnit 5 B. For årene før 1970 benyttes Statens Jordbrugs- og Fiskeriøkonomiske Instituts indeks for »inventarværdierne på en bondegård«.

Avlsbygninger

Afskrivningsperioden er 50 år. Grundlaget for beregningerne er Danmarks Statistiks opgørelser af værdien af investeringer i avlsbygninger. På grund af den lange gennemsnitlige økonomiske levetid for avlsbygninger har det været nødvendigt at sammenkæde en række forskellige prisindeks for at kunne gennemføre afskrivningsberegningerne til gængsaffelspriser. Udover Danmarks Statistiks byggeomkostningsindeks for avlsbygninger, der kun går tilbage til 1970, er der benyttet en række forskellige byggeomkostningsindeks.

Nettoinvesteringer

Nettoinvesteringerne er beregnet ved at fratrække afskrivninger fra de faste bruttoinvesteringer ekskl. avls- og trækdyr. Bruttoinvesteringerne er beregnet i afsnit 5 A.

For grundforbedringer fastsættes afskrivningerne til 0, hvilket er i overensstemmelse med internationale statistiske anbefalinger. Nettoinvesteringer og bruttoinvesteringer bliver hermed identiske for grundforbedringer.

Tabel 5.8.

Afskrivninger og nettoinvesteringer

Depreciations and net capital formation

	Avisbygninger <i>Farm buildings</i>			Inventar <i>Equipment</i>			Grundforbedringer <i>Soil improvement</i>		I alt <i>Total</i>	
	Bruttoinvesteringer <i>Gross capital formation</i>	Afskrivninger <i>Depreciations</i>	Nettoinvesteringer <i>Net capital formation</i>	Bruttoinvesteringer <i>Gross capital formation</i>	Afskrivninger <i>Depreciations</i>	Nettoinvesteringer <i>Net capital formation</i>	Nettoinvesteringer <i>Net capital formation</i>	Bruttoinvesteringer ¹ <i>Gross capital formation</i>	Afskrivninger <i>Depreciations</i>	Nettoinvesteringer <i>Net capital formation</i>
	mio kr									
1986	1 741	2 046	- 305	4 072	4 090	- 18	144	5 957	6 136	- 179
1987	1 725	2 164	- 439	3 539	4 119	- 580	79	5 343	6 283	- 940
1988	1 443	2 314	- 871	3 180	4 152	- 972	82	4 706	6 466	- 1 760
1989	1 579	2 422	- 843	3 925	4 199	- 274	94	5 598	6 620	- 1 022
1990	2 106	2 544	- 438	3 925	4 229	- 304	113	6 144	6 773	- 629
1991	1 757	2 641	- 884	3 478	4 110	- 632	92	5 327	6 752	- 1 425
1992	2 263	2 717	- 454	3 328	3 989	- 661	101	5 692	6 706	- 1 014
1993	1 506	2 785	- 1 279	2 697	3 946	- 1 249	71	4 275	6 731	- 2 456
1994	2 050	2 867	- 817	3 393	3 945	- 552	77	5 520	6 812	- 1 292
1995	2 137	3 020	- 883	4 056	4 066	- 10	103	6 296	7 086	- 790
1996	2 194	3 163	- 969	4 619	4 173	447	87	6 901	7 336	- 435
1997	2 534	3 270	- 737	4 811	4 255	555	106	7 450	7 526	- 76

Anm Opgørelsen omfatter kun den snævre landbrugssektor, dvs ekskl gartneri, pelsdyravl, landbrugs-service, jagt og biavl

¹ Omfatter faste bruttoinvesteringer ekskl avls- og trækdyr, jf teksten i afsnit 5 A

D. Renteudgifter og gæld

Materiale og opdeling

Oplysninger om landbrugets renteudgifter og gæld er beregnet på grundlag af regnskabsoplysninger fra de landøkonomiske foreningers økonomikonsulenter. Primærmaterialet omfatter 13.281 1997-kalenderårsregnskaber. Gælden er opgjort ultimo kalenderåret.

Opregningen af den benyttede stikprøve bygger på en opdeling af bedrifterne efter brugers alder, hoveddriftsform og areal. Angående definition af hoveddriftsform, jf. afsnit 1 B.

Renteudgifterne omfatter renter af brugers samlede gæld og omfatter derfor også renter af privat gæld. Renteudgifterne opgøres som:

forfaldne renter
+ kurstab på finanslån
÷ kursgevinst på finanslån.

Opgørelse af gæld

Gælden er opgjort til kontantværdi. Gældsposternes opdeling i fast og løs gæld er foretaget således, at fast gæld omfatter prioritetslån, kassekredit og kontraktgæld i maskiner, mens løs gæld omfatter foderstofgæld, skyldige reparationsregninger mv. Finanslån er kun inkluderet i »Gæld i alt«.

I tabel 5.10 er renteudgifter og gæld fordelt efter bedrifternes hoveddriftsform. I tabel 5.11 er renteudgifter og gæld fordelt efter dyrket areal. Tabel 5.12 viser landbrugets renteudgifter og gæld fordelt efter brugers alder.

Opregningsproceduren

Opregningsproceduren er uændret i forhold til tidligere år, idet der opregnes i forhold til 180 strata således, at bedrifter med regnskabsoplysninger i de enkelte strata repræsenterer disse strata.

Alle strata var repræsenteret med regnskabsoplysninger.

Antallet af bedrifter fra landbrugs- og gartneritællingen, der indgår i opregningsgrundlaget for 1997, udgør 60.519. Gartneribedrifter mv. er ikke med i opregningsgrundlaget, ligesom bedrifter på under 5 ha dyrket areal eller et tilsvarende produktionsomfang fra og med 1983 ikke længere indgår i landbrugs- og gartneritællingen, jf. afsnit 1 A.

Opgørelsen omfatter kun landbrugssektoren i snæver forstand, dvs. ekskl. gartneri mv.

Tabel 5.9. Renteudgifter og gæld
Interest payments and liabilities

	1993	1994	1995	1996	1997	
	mio kr					
Renteudgifter	11 923	10 347	10 174	9 950	9 777	Interest payments
Gæld i alt¹	119 609	109 662	113 477	116 676	122 283	Total liabilities
Fast gæld	97 025	89 500	93 487	95 847	99 939	Secured liabilities
Løs gæld	20 952	18 891	18 932	19 468	20 638	Other liabilities
	indeks 1989 = 100					
Renteudgifter	107,4	93,2	91,7	89,7	88,1	Interest payments
Gæld i alt¹	111,1	101,8	105,4	108,4	113,6	Total liabilities
Fast gæld	101,3	93,5	97,6	100,1	104,4	Secured liabilities
Løs gæld	225,5	203,3	203,8	209,6	222,1	Other liabilities
	gennemsnitligt beløb pr bedrift i 1 000 kr					
Renteudgifter	168	155	155	162	162	Interest payments
Gæld i alt¹	1 681	1 638	1 724	1 900	2 021	Total liabilities
Fast gæld	1 363	1 337	1 420	1 561	1 651	Secured liabilities
Løs gæld	294	282	288	317	341	Other liabilities
	indeks 1989 = 100					
Renteudgifter	119,1	109,9	109,3	114,5	114,2	Interest payments
Gæld i alt¹	122,5	119,4	125,6	138,4	147,2	Total liabilities
Fast gæld	111,7	109,6	116,4	127,9	135,3	Secured liabilities
Løs gæld	249,2	239,0	242,9	267,7	288,0	Other liabilities

¹ Finanslån (udlandslån) er kun inkluderet i Gæld i alt

Tabel 5.10. Renteudgifter og gæld fordelt efter hoveddriftsform i 1997
Interest payments and liabilities by principal type of farming 1997

	Hoveddriftsformer ¹ <i>Principal type of farming</i>					I alt Total 1997	I alt Total 1996	
	Korn 1 1	Agerbrug i øvrigt 1 2 og 6 2	Kvægbrug mv 4 1-4 4	Svinehold mv 5 1 og 8 2	Øvrige driftsformer 5 2, 7 1, 7 2, 8 1			
	mio kr							
Renteudgifter	1 543	1 809	2 663	2 056	1 706	9 777	9 950	Interest payments
Gæld i alt²	18 748	22 704	32 287	27 044	21 500	122 283	116 676	Total liabilities
Fast gæld	15 356	18 360	26 470	22 163	17 589	99 939	95 847	Secured liabilities
Løs gæld	3 246	3 791	5 562	4 458	3 580	20 638	19 468	Other liabilities
	antal							
Bedrifter 6 juni 1997³	17 787	12 830	12 577	9 270	8 055	60 519		Number of farms
	gennemsnitligt beløb pr bedrift i 1 000 kr							<i>Average amount per farm (1 000 kr)</i>
Renteudgifter	87	141	212	222	212	162	162	Interest payments
Gæld i alt²	1 054	1 770	2 567	2 917	2 669	2 021	1 900	Total liabilities
Fast gæld	863	1 431	2 105	2 391	2 184	1 651	1 561	Secured liabilities
Løs gæld	183	295	442	481	444	341	317	Other liabilities

¹ Definition jf tabel 1 7

² Jf tabel 5 9, note 1

³ Ekskl gartneren og bedrifter med under 5 ha dyrket areal, jf teksten i afsnit 5 D

Tabel 5.11. Renteudgifter og gæld fordelt efter bedriftens dyrkede areal 1997

Interest payments and liabilities by size of area of farm 1997

	Bedriftens dyrkede areal <i>Agricultural area of farm</i>				I alt <i>Total</i>	
	Under 20,0 ha	20,0-29,9 ha	30,0-49,9 ha	50,0 ha og over		
	mio kr					
Renteudgifter	1 694	834	1 635	5 614	9 777	Interest payments
Gæld i alt	19 800	10 084	20 106	72 293	122 283	Total liabilities
	antal					
Bedrifter 6 juni 1997 ¹	24 045	8 472	10 816	17 186	60 519	Number of farms
	gennemsnitligt beløb pr bedrift i 1 000 kr					<i>Average amount per farm (1 000 kr.)</i>
Renteudgifter	70	98	151	327	162	Interest payments
Gæld i alt	823	1 190	1 859	4 207	2 021	Total liabilities

¹ Jf tabel 5 10, note 3

Tabel 5.12. Renteudgifter og gæld fordelt efter brugers alder 1997

Interest payments and liabilities by farmer's age 1997

	Brugers alder <i>Farmer's age</i>					I alt <i>Total</i>	
	Under 30 år	30-39 år	40-49 år	50-59 år	60 år og over		
	mio kr						
Renteudgifter	462	2 584	2 801	2 646	1 285	9 777	Interest payments
Fast gæld	6 017	32 877	35 063	32 991	15 335	122 283	Secured liabilities
Løs gæld	4 950	26 858	28 461	26 908	12 762	99 939	Other liabilities
Gæld i alt ¹	1 035	5 544	6 108	5 495	2 456	20 638	Total liabilities
	pct						
Gennemsnitlig rente i procent	7,7	7,9	8,0	8,0	8,4	8,0	Average rate of interest
	antal						
Bedrifter 6 juni 1997 ²	2 361	11 514	13 499	15 487	17 659	60 519	Number of farms
	ha						
Gennemsnitlig land- brugsareal pr bedrift	43,1	51,5	50,2	49,0	30,7	44,2	Average area per farm
	gennemsnitligt beløb pr bedrift i 1 000 kr						<i>Average amount per farm (1 000 kr.)</i>
Renteudgifter	196	224	207	171	73	162	Interest payments
Fast gæld	2 548	2 855	2 597	2 130	868	2 021	Secured liabilities
Løs gæld	2 097	2 333	2 108	1 737	723	1 651	Other liabilities
Gæld i alt	438	481	453	355	139	341	Total liabilities

¹ Jf tabel 5 9, note 1

² Jf tabel 5 10, note 3

6. Maskiner og anlæg

Machines on farms

Ved landbrugstællingen 15. maj 1998 har Danmarks Statistik indhentet oplysninger om maskinbestanden på landbrugsbedrifter, jf. tabel 6.1, der viser maskinbestanden og anlæggene samt den relative spredning på disse oplysninger. Oplysninger for de forskellige maskiner fordelt på amter og bedriftsstørrelse er givet i tabel 6.2-6.3.

Tabellerne 6.4 og 6.5 indeholder oplysninger om husdyrbrugenes opbevaringsforhold for naturgødning.

I Landbrugsstatistik 1997, tabel 6.6 og 6.7, er der oplysninger om bedrifter med markvandingsanlæg fordelt på amter og arealstørrelse.

I Landbrugsstatistik 1996 afsnit 17 er der en række tabeller over maskinbestand mv. på maskinstationer.

Tabel 6.1.

Maskinbestand og bedrifter med maskiner

Machines and farms with machines

	15 maj 1998 (stikprøve) <i>Sample survey</i>	Relativ spredning på 1998-skøn <i>Standard deviation</i>	
	antal maskiner	pct	
Antal maskiner			Number of machines
Traktorer	130 821	0,8	Tractors
Mejetærskere	25 452	1,7	Combine harvesters
Kombisåset	13 256	2,1	Combi seed-sowers
Mobile fuldfoderblandere til kvæg	1 600	4,7	Mobile complete feed-mixers for cattle
Antal bedrifter med			Number of farms with
Traktorer	56 256	0,8	Tractors
Mejetærskere	25 201	1,7	Combine harvesters
Kombisåset	13 437	2,1	Combi seed-sowers
Mobile fuldfoderblandere til kvæg	1 605	4,7	Mobile complete feed-mixers for cattle
Halmfyringsanlæg	8 682	3,6	Straw burners

Anm En bedrift, der ejer en andel af en maskine, medregnes i tabellen som maskinbetjent, hvis ejerandelen overstiger 25 pct

Tabel 6.2.**Maskinbestand og bedrifter fordelt efter bedriftsstørrelse og maskintype 5. maj 1998**

Machines and farms by size of farm and machine type 15 May 1998

	Under 10,0 ha	10,0-19,9 ha	20,0-29,9 ha	30,0-49,9 ha	50,0-99,9 ha	100,0 ha og over	I alt <i>Total</i>	
	antal maskiner							
Antal maskiner								Number of machines
Traktorer	14 267	20 649	15 551	24 543	33 408	22 403	130 821	Tractors
Mejetærskere	1 434	3 594	3 027	5 111	7 192	5 095	25 452	Combine harvesters
Kombisåset	106	514	969	2 378	5 209	4 081	13 256	Combi seed-sowers
Mobile fuldfoderblandere til kvæg	5	50	30	149	771	597	1 600	Mobile complete feed- mixers for cattle
	antal bedrifter							
Antal bedrifter med								Number of farms with
Traktorer	9 826	11 621	7 404	9 977	11 645	5 783	56 256	Tractors
Mejetærskere	1 463	3 667	2 902	5 197	7 262	4 711	25 201	Combine harvesters
Kombisåset	107	549	988	2 426	5 304	4 061	13 437	Combi seed-sowers
Mobile fuldfoderblandere til kvæg	5	66	41	129	773	591	1 605	Mobile complete feed- mixers for cattle
Halmfyringsanlæg	986	1 512	1 117	1 533	2 054	1 479	8 682	Straw burners

Tabel 6.3.

Maskinbestand og bedrifter fordelt på amt og maskintype i 5. maj 1998

Machines and farms by county and machine type 15 May 1998

	Traktorer <i>Tractors</i>	Meje- tærskere <i>Combine harvesters</i>	Kombisåsæt <i>Combi seed-sowers</i>	Mobile fuldfoder- blandere til kvæg <i>Mobile complete feed-mixers for cattle</i>	Halmfyr <i>Straw burners</i>
	antal maskiner				
Hovedstadsregionen	6 051	1 315	424	46	
Vestsjællands Amt	10 054	2 296	701	40	
Storstrøms Amt	10 312	2 576	1 005	41	
Bornholms Amt	1 676	383	143	10	
Fyns Amt	12 131	2 351	1 098	163	
Sønderyllands Amt	12 555	2 177	1 610	278	
Ribe Amt	10 120	1 737	1 092	202	
Vejle Amt	8 999	1 810	831	96	
Ringkøbing Amt	13 618	2 449	1 451	152	
Århus Amt	13 287	2 737	1 569	123	
Viborg Amt	13 407	2 243	1 537	191	
Nordjyllands Amt	18 612	3 377	1 796	258	
Hele landet <i>Denmark</i>	130 821	25 452	13 256	1 600	
	antal bedrifter				
Hovedstadsregionen	2 796	1 284	428	57	346
Vestsjællands Amt	4 556	2 315	706	39	641
Storstrøms Amt	3 875	2 525	1 004	41	547
Bornholms Amt	757	389	156	10	141
Fyns Amt	5 111	2 316	1 104	180	790
Sønderyllands Amt	4 813	2 173	1 658	278	519
Ribe Amt	4 253	1 575	1 107	203	490
Vejle Amt	3 795	1 790	847	96	835
Ringkøbing Amt	5 919	2 451	1 482	152	998
Århus Amt	5 868	2 703	1 584	123	971
Viborg Amt	6 336	2 268	1 547	172	894
Nordjyllands Amt	8 176	3 412	1 814	253	1 509
Hele landet <i>Denmark</i>	56 256	25 201	13 437	1 605	8 682

Anm. Jf. anmærkning til tabel 6.1

Tabel 6.4.

Husdyrbrug med møddingsplads, ajebeholder eller gyllebeholder fordelt på amter 15. maj 1998

Livestock farms with dunghill, liquied manure tank or slurry silos, by counties 15 May 1998

	Møddings- plads <i>Dunghill</i>	Aje- beholder <i>Liquid manure tank</i>	Gylle- beholder <i>Slurry silo</i>	Anden opbevaring <i>Other storage facilities</i>	Uden anlæg <i>Without plant</i>	Husdyrbrug i alt <i>Livestock farms total</i>
Under 31 dyreenheder <i>Less than 31 livestock units</i>	antal husdyrbrug					
Hovedstadsregionen	589	414	24	294	643	1 471
Vestsjællands Amt	1 015	811	163	273	691	1 947
Storstrøms Amt	830	742	172	112	459	1 482
Bornholms Amt	231	147	34	17	27	312
Fyns Amt	830	682	77	206	736	1 769
Sønderyllands Amt	838	593	221	346	242	1 431
Ribe Amt	747	498	407	231	278	1 444
Vejle Amt	807	614	213	369	368	1 479
Ringkøbing Amt	1 133	899	326	197	546	1 938
Århus Amt	1 190	1 099	241	527	763	2 488
Viborg Amt	1 533	1 370	276	292	483	2 406
Nordjyllands Amt	2 195	1 932	506	899	581	3 583
Hele landet Denmark	11 937	9 801	2 660	3 763	5 818	21 753
31 dyreenheder og over <i>31 livestock units and over</i>						
Hovedstadsregionen	270	102	261	57	12	395
Vestsjællands Amt	732	458	668	172	1	1 009
Storstrøms Amt	467	285	583	102	13	795
Bornholms Amt	127	60	220	26	2	247
Fyns Amt	927	525	1 152	318	9	1 637
Sønderyllands Amt	1 402	491	2 111	538	7	2 484
Ribe Amt	1 000	331	1 665	381	8	1 881
Vejle Amt	826	372	1 245	243	22	1 484
Ringkøbing Amt	1 671	661	2 441	364	9	2 958
Århus Amt	884	553	1 307	455		1 732
Viborg Amt	1 668	867	2 103	508	11	2 740
Nordjyllands Amt	1 800	773	2 693	518	11	3 248
Hele landet Denmark	11 772	5 479	16 450	3 683	105	20 610
Alle husdyrbrug <i>All livestock farms</i>						
Hovedstadsregionen	858	516	285	351	655	1 866
Vestsjællands Amt	1 747	1 269	831	445	692	2 956
Storstrøms Amt	1 297	1 027	755	214	472	2 277
Bornholms Amt	358	207	254	43	29	560
Fyns Amt	1 757	1 208	1 229	523	745	3 406
Sønderyllands Amt	2 240	1 084	2 332	884	249	3 915
Ribe Amt	1 747	829	2 072	612	286	3 325
Vejle Amt	1 633	986	1 458	612	390	2 964
Ringkøbing Amt	2 803	1 560	2 767	561	555	4 896
Århus Amt	2 074	1 652	1 548	982	763	4 220
Viborg Amt	3 201	2 238	2 379	800	494	5 146
Nordjyllands Amt	3 994	2 705	3 199	1 417	592	6 831
Hele landet Denmark	23 709	15 281	19 110	7 446	5 923	42 363

Tabel 6.5. Opbevaringsfaciliteter for husdyrgødning i 5. maj 1998

Storage facilities for manure 15 May 1998

Lagerkapacitet	Antal brug <i>Number of farms</i>	Antal malkekøer <i>Number of dairy cows</i>	Antal svin <i>Number of pigs</i>	<i>Storage capacity</i>
Under 31 dyreenheder <i>Less than 31 livestock units</i>	Møddingsplads			Dunghill
	1-2 måneder	63	0	1-2 months
	3-5 måneder	179	298	3-5 months
	6-8 måneder	1 493	4 459	6-8 months
	9 måneder og over	10 202	7 771	9 months and over
	I alt 1998	11 937	12 527	Total 1998
	I alt 1997	13 386	16 292	Total 1997
	Ajlebeholder			Liquid manure tank
	1-2 måneder	260	440	1-2 months
	3-5 måneder	540	1 319	3-5 months
	6-8 måneder	2 494	4 754	6-8 months
	9 måneder og over	6 507	5 297	9 months and over
	I alt 1998	9 801	11 810	Total 1998
	I alt 1997	11 358	14 224	Total 1997
	Gyllebeholder			Slurry silo
	1-2 måneder	19	0	1-2 months
	3-5 måneder	133	0	3-5 months
	6-8 måneder	339	186	6-8 months
	9 måneder og over	2 169	2 293	9 months and over
	I alt 1998	2 660	2 478	Total 1998
	I alt 1997	2 717	4 049	Total 1997
	Anden opbevaring			Other facilities
	1-2 måneder	15	0	1-2 months
	3-5 måneder	384	0	3-5 months
	6-8 måneder	908	309	6-8 months
	9 måneder og over	2 455	101	9 months and over
	I alt 1998	3 763	410	Total 1998
	I alt 1997	3 870	821	Total 1997
31 dyreenheder og over <i>31 livestock units and over</i>	Møddingsplads			Dunghill
	1-2 måneder	10	869	1-2 months
	3-5 måneder	151	8 924	3-5 months
	6-8 måneder	2 872	117 360	6-8 months
	9 måneder og over	8 739	281 485	9 months and over
	I alt 1998	11 772	408 638	Total 1998
	I alt 1997	12 262	397 490	Total 1997
	Ajlebeholder			Liquid manure tank
	1-2 måneder	348	10 502	1-2 months
	3-5 måneder	599	17 782	3-5 months
	6-8 måneder	1 599	47 693	6-8 months
	9 måneder og over	2 933	76 325	9 months and over
	I alt 1998	5 479	152 303	Total 1998
	I alt 1997	5 971	151 993	Total 1997
	Gyllebeholder			Slurry silo
	1-2 måneder	25	1 227	1-2 months
	3-5 måneder	239	10 875	3-5 months
	6-8 måneder	2 553	121 794	6-8 months
	9 måneder og over	13 633	453 776	9 months and over
	I alt 1998	16 450	587 672	Total 1998
	I alt 1997	16 701	573 269	Total 1997
	Anden opbevaring			Other facilities
	1-2 måneder	121	6 084	1-2 months
	3-5 måneder	584	29 155	3-5 months
	6-8 måneder	1 074	49 264	6-8 months
	9 måneder og over	1 903	62 568	9 months and over
	I alt 1998	3 683	147 071	Total 1998
	I alt 1997	3 292	133 075	Total 1997

Tabel 6.5.
(fortsat)

Opbevaringsfaciliteter for husdyrgødning 15. maj 1998
Storage facilities for manure 15 May 1998 (continued)

Lagerkapacitet		Antal brug	Antal malkekøer	Antal svin	Storage capacity
		<i>Number of farms</i>	<i>Number of dairy cows</i>	<i>Number of pigs</i>	
Alle husdyrbrug <i>All livestock farms</i>	Møddingsplads				Dunghill
	1-2 måneder	72	869	3 428	1-2 months
	3-5 måneder	331	9 222	19 341	3-5 months
	6-8 måneder	4 365	121 819	525 701	6-8 months
	9 måneder og over	18 941	289 255	3 968 015	9 months and over
	I alt 1998	23 709	421 165	4 516 485	Total 1998
	I alt 1997	25 649	413 783	4 511 593	Total 1997
	Ajlebeholder				Liquid manure tank
	1-2 måneder	608	10 942	113 388	1-2 months
	3-5 måneder	1 140	19 101	196 614	3-5 months
	6-8 måneder	4 093	52 448	413 344	6-8 months
	9 måneder og over	9 440	81 622	1 273 729	9 months and over
	I alt 1998	15 281	164 112	1 997 075	Total 1998
	I alt 1997	17 329	166 217	2 145 203	Total 1997
	Gyllebeholder				Slurry silo
1-2 måneder	44	1 227	23 212	1-2 months	
3-5 måneder	372	10 875	107 981	3-5 months	
6-8 måneder	2 892	121 979	599 446	6-8 months	
9 måneder og over	15 802	456 069	10 071 752	9 months and over	
I alt 1998	19 110	590 150	10 802 391	Total 1998	
I alt 1997	19 418	577 318	9 992 874	Total 1997	
Anden opbevaring				Other facilities	
1-2 måneder	136	6 084	23 143	1-2 months	
3-5 måneder	969	29 155	103 399	3-5 months	
6-8 måneder	1 983	49 574	248 166	6-8 months	
9 måneder og over	4 358	62 669	792 475	9 months and over	
I alt 1998	7 446	147 481	1 167 183	Total 1998	
I alt 1997	7 162	133 896	909 883	Total 1997	

7. Råstofanvendelse

Raw material consumption

A. Bekæmpelsesmidler

Forbrug af bekæmpelses- midler

I nærværende afsnit er givet oplysninger om landbrugets forbrug af bekæmpelsesmidler i kalenderårene 1993-1997. De anførte oplysninger er hovedsageligt hentet fra *Orientering fra Miljøstyrelsen, nr. 6, 1998* og bygger på indberetninger om salgstal fra fabrikanter og importører af bekæmpelsesmidler. Materialet omfattede i 1997 indberetninger fra 117 virksomheder. Når der således i dette afsnit tales om forbrug af bekæmpelsesmidler, er det forudsat, at forbruget af bekæmpelsesmidler i landbruget i en bestemt periode er lig det samlede salg af bekæmpelsesmidler til landbruget i den samme periode. Der tages med andre ord ikke forbehold for eventuelle indkøbte bekæmpelsesmidler i et givet år, der først finder anvendelse året efter.

Miljøstyrelsens opgørelse omfatter kun de produkter, der anvendes i markafgrøder til bekæmpelse af ukrudt, sygdomme og skadedyr samt til vækstregulering. En række af disse produkter har også andre uden-dørs anvendelser (fx frugtavl og gartneri), som så vidt muligt er trukket fra det samlede forbrug. Ved redaktionens slutning foreligger ikke tal for 1998.

I tabel 7.1 gives en oversigt over landbrugets forbrug af virksomme stoffer i bekæmpelsesmidler for kalenderårene 1993-1997. Det skal bemærkes, at tabellen ikke er sammenlignelig med tabel 7.2 i *Landbrugsstatistik 1997*, idet nærværende opgørelse alene omfatter landbrugets forbrug af bekæmpelsesmidler.

Tabel 7.2 giver en oversigt over behandlingshyppigheder, mens tabel 7.3 viser den samlede udgift til bekæmpelsesmidler. Til tabel 7.3 skal det bemærkes, at oplysningerne for 1993-1995 stammer fra Miljøstyrelsen, mens tallene for 1996-1997 er baseret på oplysninger fra Statens Jordbrugs- og Fiskeriøkonomiske Institut, hvilket indebærer, at tallene for de to perioder ikke er umiddelbart sammenlignelige. Databrudet skyldes, at Miljøstyrelsen ikke har lavet en opgørelse af udgifterne for 1996 og 1997. Udgiften til bekæmpelsesmidler indgår i udgiften til rå- og hjælpesoffer mv. i opgørelsen af landbrugets bruttofaktorindkomst.

Tabel 7.1.**Landbrugets forbrug af virksomme stoffer i bekæmpelsesmidler**

Consumption of active substances in pesticides products by use

	1993	1994	1995	1996	1997	
	————— tons virksomt stof —————					
Bekæmpelsesmidler						Pesticides products
mod ukrudt	2 632	2 685	3 281	2 915	2 726	against weeds
mod svampe	1 033	892	1 055	631	794	against fungi
mod insekter	107	95	163	36	51	against insects
Vækstregulerende midler	331	247	310	87	104	Growth regulation products
Bekæmpelsesmidler i alt	4 103	3 919	4 809	3 669	3 675	Pesticides products, total
	————— kg virksomt stof pr ha —————					
Bekæmpelsesmidler						Pesticides products
mod ukrudt	1,12	1,18	1,43	1,26	1,16	against weeds
mod svampe	0,44	0,39	0,46	0,27	0,34	against fungi
mod insekter	0,05	0,04	0,07	0,02	0,02	against insects
Vækstregulerende midler	0,14	0,11	0,13	0,03	0,05	Growth regulation products
Bekæmpelsesmidler i alt	1,75	1,72	2,10	1,58	1,55	Pesticides products, total

Kilde: Miljøstyrelsen

Tabel 7.2.**Behandlingshyppighed**

Treatment frequency

	1993	1994	1995	1996	1997	
	————— antal behandlinger pr ha —————					
Bekæmpelsesmidler						Pesticides products
mod ukrudt	1,24	1,28	1,72	1,28	1,65	against weeds
mod svampe	0,57	0,53	0,58	0,38	0,46	against fungi
mod insekter	0,61	0,58	1,04	0,21	0,30	against insects
Vækstregulerende midler	0,15	0,12	0,15	0,04	0,05	Growth regulation products
Bekæmpelsesmidler i alt	2,57	2,51	3,49	1,92	2,45	Pesticides products, total

Kilde: Miljøstyrelsen

Tabel 7.3.**Udgift til bekæmpelsesmidler**

Expenses on pesticides products by use

	1993	1994	1995	1996	1997	
	————— mio kr —————					
Bekæmpelsesmidler i alt	1 066	963	1 154	1 128	1 159	Pesticides products, total

Kilder: Tal for 1993-1995: Miljøstyrelsen

Tal for 1996-1997: Statens Jordbrugs- og Fiskerøkonomiske Institut

B. Handels- og naturgødninger

I nærværende afsnit om gødningsstoffer er givet oplysninger om gødningsforbruget, gødningspriser og værdiberegninger for gødningsstoffer.

Forsyning med handelsgødning

I tabel 7.4 er vist gødningsforretningernes salg af de enkelte gødningsarter angivet såvel i produktvægt som i indhold af rene næringsstoffer.

I tabel 7.5 er givet en oversigt over den samlede forsyning med handelsgødning og forbruget af handelsgødning pr. ha. De i tabellen anførte tal angiver indholdet af rene næringsstoffer i de anvendte mængder gødning, dvs. gødningsstoffernes indhold af henholdsvis kvælstof (N), fosfor (P) og kalium (K).

Kilde

Oplysningerne om forsyning med handelsgødning er baseret på opgørelser udarbejdet af Plantedirektoratet. Til og med 1994/95 viser disse opgørelser den mængde handelsgødning, der er solgt gennem alle danske importører og producenter i de enkelte driftsår (1. juli-30. juni), og der er således ikke taget hensyn til lagerforskydninger hos mellemhandlere og forbrugere. Fra og med 1995/96 er opgørelsen omgivet til også at tage hensyn til lagerændringer i detailledet. Salget af handelsgødning til forbrug i private haver mv. kan ikke udskilles, men skønnes at være af underordnet betydning. Tallene angiver således med god tilnærmelse jordbrugets forbrug af handelsgødning, hvoraf langt den overvejende del anvendes i landbruget.

Forsyning med naturgødning

I tabel 7.6 vises den tilførte mængde kvælstof, fosfor og kalium indeholdt i den udskilte mængde husdyrgødning af dyr.

Definition af udskilt NPK af dyr

Ved udskilt N, P og K af dyr forstås indholdet af næringsstoffer i husdyrgødningen umiddelbart efter afsætningen. Dvs. ekskl. strøelse, men inkl. foderrester og evt. senere stald-, lager- og udbringningstab. En umiddelbar sammenligning med forsyningen af rene næringsstoffer indeholdt i handelsgødning er derfor ikke mulig, idet markeeffekten af den tilførte husdyrgødning er mindre end det, forsyningstallene angiver.

Afgrænsning

Indholdet af næringsstoffer i den udskilte husdyrgødning afgrænses til de dyr, som indgår i landbrugs- og gartneritællingen. Dvs. at husdyr under tællingens bagatelgrænse er udeladt. Desuden er udeladt fjerkræ til udsætning, hjorte fra hjortefarme mv. Pelsdyr er ikke indeholdt i landbrugs- og gartneritællingen, men indholdet af N, P og K i den udskilte husdyrgødning er beregnet på grundlag af antallet af tæver i pelsdyropgørelsen.

Normtal

Indholdet af N, P og K i den udskilte husdyrgødning beregnes på grundlag af bilag 1 i *Normtal for husdyrgødning*, Statens Jordbrugs- og Fiskeriøkonomiske Institut, Rapport nr. 82. De udskilte mængder næringsstoffer er beregnet på grundlag af fodertildeling/-midler og foderpraksis i øvrigt for en ikke nærmere angivet periode. Nye tekno-

logiske landvindinger samt ændrede prisrelationer på fodermidler og salgsprodukter kan ændre den anvendte foderpraksis og dermed udskillelsen af næringsstoffer pr. husdyrkategori. De benyttede omregningsfaktorer antages derfor at gælde, indtil nye normtal udarbejdes.

Omregningsfaktorer og husdyrkategorier

De anvendte husdyrkategorier i *Normtal for husdyrgødning* er ikke i alle tilfælde fuldt ud i overensstemmelse med de husdyrkategorier, der benyttes ved landbrugs- og gartneritællingen. Relateringen til landbrugs- og gartneritællingens husdyrkategorier er derfor foretaget efter følgende retningslinier:

Kvæg

Stude rubriceres sammen med kvier i modsætning til Danmarks Statistiks normale kategorisering. Dette forhold anses at være af mindre betydning, idet stude kun udgør ca. 1 pct. af de slagtede handyr.

I *Normtal for husdyrgødning* er beregningerne for jersey og stor race foretaget separat. Ved estimation af de udskilte mængder næringsstoffer på bedriftsniveau anvendes følgende fremgangsmetode:

- ammekøer beregnes altid som stor race.
- for bedrifter uden malkekøer beregnes alt kvæg som stor race.
- handyr beregnes altid som stor race, idet en del af jerseyhandyr destrueres eller slagtes som spædekælve. Da jersey-andelen i forvejen er lille, og andelen af destruerede jerseyhandyr ikke kan angives præcist, skønnes det, at sikkerheden på estimatet forbedres ved fremgangsmåden.

Såfremt der er malkekøer på bedriften, beregnes den vægtede udskillelse af næringsstoffer fra malkekøer og opdræt på grundlag af den procentuelle sammensætning af malkekvægsbesætninger i et givet år. Det antages i den sammenhæng, at andelen af jersey-besætninger i procent af alle ydelseskонтроllerede besætninger er gældende for alle malkekvægs-besætninger.

Svin

Udskillelsen af gødning fra pattegrise er indeholdt i kategorien diegivende søer og omvendt udeladt af Danmarks Statistiks kategori patte- og smågrise indtil 20 kg. For smågrise (7-20 kg), ungsvin og slagtesvin beregnes den udskilte mængde næringsstoffer på grundlag af producerede dyr og udskillelsen pr. produceret dyr.

Får

Det antages, at der på bedriftsniveau medgår 1 vædder for hver 20 moderfår. Dvs. at til bedrifter med 1-20 moderfår henregnes 1 vædder, til bedrifter med 21-40 moderfår henregnes 2 væddere osv.

Fjerkræ

For slagtekyllinger, kalkuner/kyllinger og ænder/ællinger beregnes den udskilte mængde næringsstoffer på grundlag af producerede dyr og udskillelsen pr. produceret dyr. For kalkuner og kyllinger er der ligeledes korrigeret for sammensætningen af henholdsvis minikalkuner og tunge kalkuner via den gennemsnitlige slagtevægt. For gæs og gæslinger har det ikke været muligt at beregne produktionsmængden. Det er derfor antaget, at produktionsmængden svarer til 2 gange bestandstørrelse ved junitællingen.

Pelsdyr

Omregningsfaktorerne for mink og ræv er beregnet som avlssdyr inkl. handyr og hvalpe. Dette modsvarer pelsdyropgørelsen, som kun omfatter tæver.

Gødningspriser

Til belysning af udviklingen i priserne på handelsgødning er i tabel 7.7 givet en oversigt over de gennemsnitlige priser for de vigtigste handelsgødninger.

Priserne er beregnet på grundlag af priscirkulærer, der ved hver sæsons begyndelse udsendes af Dansk Landbrugs Grovvarereselskab og Kemira Danmark A/S. De angivne priser er de af gødningsfirmaerne fastsatte salgspriser til lokalafdelinger og forhandlere. Da der ikke foreligger detaljerede oplysninger om salgets fordeling, er gennemsnitspriserne for kvartaler beregnet som simple gennemsnit; men ved beregningen af kalenderårgennemsnittene er der dog taget hensyn til salgets anslåede fordeling på efterårs- og forårssæson.

**Eksklusive
fragt etc.**

Forbrugerpriserne er noget højere end de i tabel 7.7 anførte priser, idet man for at komme til forbrugerpriserne må forhøje de anførte priser med udgifterne til fragt, kørsel og eventuelle andre omkostninger.

**Værdi-
beregninger**

I tabel 7.8 er foretaget en opgørelse over udgifter til køb af handelsgødning i kalenderårene 1996-1998. Ved beregning af udgiften er taget hensyn til forskelle i køkets fordeling på forårs- og efterårssæson, der måles som producenteres og importørers salg til indlandet i de 2 perioder. Forbruget sættes lig det ovenfor anførte salg, hvorved der ses bort fra lagerændringer i landbruget. De priser, der anvendes i ovennævnte tabel, er forhøjet med 10 pct. i forhold til de priser, der er angivet i tabel 7.7, for derved at komme nærmere prisen i forbrugsleddet.

Gødningsudgiften i landbruget er fastsat efter et skønsmæssigt fradrag på 1 pct., som modsvarer forbruget i private haver. Landbrugets udgift til gødning indgår under udgifter til rå- og hjælpestoffer ved opgørelse af landbrugets bruttofaktoringkomst, jf. afsnit 14.

Tabel 7.4.

Forsyning med enkelte handelsgødninger omregnet til rene næringsstoffer 1997/98

Supply of commercial fertilizers converted to pure nutrients 1997/98

	Produktvægt Product weight	Indhold af rene næringsstoffer Contents of pure nutrients				
		N	P	K		
— mio kg —						
Enkeltgødninger					Straight fertilizers	
Kalk- og borkalksalpeter	15,5%N	3,3	0,5	-	Calcium and Boron calcium nitrate	
Svolvsur ammoniak	21,0%N	11,8	2,4	-	Ammonium sulphate	
Kalkammonsalpeter og andet salpeter		413,0	104,5	-	Calcium ammonium nitrate and other nitrate types	
Ammoniumnitrat	34,0%N	88,9	30,5	-	Ammonium nitrate	
Flydende ammoniak	82,2%N	18,6	15,3	-	Liquid ammonia	
Urea	46,0%N	5,8	2,7	-	Urea	
Andre kvælstofgødninger		34,2	9,1	-	Other nitrogen fertilizers	
Superfosfat	7,8%P	1,1	-	0,1	Superphosphate	
Triple superfosfat	19,8%P	2,4	-	0,5	Triple superphosphate	
Kaliumchlorid	49,0%K	20,1	-	-	Potash	
Kaliumsulfat	41,5%K				Potassium sulphate	
Kaliumsulfat med Mg	33/25/18%K	14,1	-	-	Potassium sulphate with Mg	
Magnesiumgødning		0,9	-	-	Magnesium	
PK-gødninger					PK fertilizers	
0-4-21 og 0-4-21 med Mg		15,6	-	0,6	0-4-21 and 0-4-21 with Mg	
0-4-21 med Mg, S og Cu		30,9	-	1,2	0-4-21 with Mg, S and Cu	
0-7-18/0-8-22 med Mg, S og Cu		16,4	-	0,8	0-7-18/0-8-22 with Mg, S and Cu	
Andre typer		-	-	-	Other types	
NPK-, NP- og NK-gødninger					NPK-, NP- and NK fertilizers	
N>24,5%		75,9	18,9	1,6	5,5	N>24,5%
24,5%> N> 19,5%		322,2	67,3	8,4	31,4	24,5%> N> 19,5%
19,5%> N> 14,5%		42,1	6,9	1,4	3,5	19,5%> N> 14,5%
14,5%> N> 9,5%		31,5	4,2	1,0	3,8	14,5%> N> 9,5%
9,5%> N		31,0	2,0	2,9	7,0	9,5%> N
14-3-18 med Mg, S, Cu og B		18,2	2,5	0,5	3,2	14-3-18 with Mg, S, Cu and B
23-3-7 med Mg, S, Cu og B		8,3	1,9	0,2	0,6	23-3-7 with Mg, S, Cu and B
NP 18-20-0 (Diammonfosfat)		5,3	0,9	1,1	-	NP 18-20-0 (Diammonphosphate)
Øvrige NP typer		32,3	8,0	1,4	-	Other NP types
NK typer		29,4	5,6	-	4,0	NK types
I alt 1997/98		1 273,3	283,2	21,7	86,0	Total
I alt 1996/97		1 283,4	287,6	23,3	88,1	Total

Tabel 7.5. Den samlede handelsgødningsforsyning. Indhold af rene næringsstoffer

Supply of commercial fertilizers Contents of pure nutrients

	Forsyning i alt <i>Supply, total</i>			Forbrug pr. ha ¹ <i>Consumption per ha</i>		
	Kvælstof <i>Nitrogen</i> (N)	Fosfor <i>Phosphorus</i> (P)	Kalium <i>Potassium</i> (K)	Kvælstof <i>Nitrogen</i> (N)	Fosfor <i>Phosphorus</i> (P)	Kalium <i>Potassium</i> (K)
	mio kg			kg pr ha		
1960/61	124,1	50,3	143,8	40	16	46
1970/71	289,3	55,3	150,9	98	19	51
1980/81	374,1	48,4	118,1	129	17	41
1986/87	381,3	46,8	127,6	135	17	45
1987/88	367,0	41,7	118,9	131	15	43
1988/89	377,0	40,2	122,8	135	14	44
1989/90	400,4	41,4	129,0	144	15	47
1990/91	394,9	38,7	124,3	142	14	45
1991/92	369,5	33,2	111,8	133	12	40
1992/93	332,9	28,1	90,9	121	10	33
1993/94	326,2	23,8	86,8	119	9	32
1994/95	315,5	22,4	82,5	117	8	31
1995/96	290,8	21,5	82,4	107	8	30
1996/97	287,6	23,3	88,1	106	9	32
1997/98	283,2	21,7	86,0	105	8	32

¹ Til og med 1994/95 er der ikke taget hensyn til lagerforskydninger hos mellemhandlere og forbruger, ligesom salget til brug i skove, private haver mv. ikke kan udskilles

Tabel 7.6. Den samlede naturgødningsforsyning. Indhold af rene næringsstoffer

Supply of manure fertilizers Contents of pure nutrients

	Forsyning i alt <i>Supply, total</i>			Forbrug pr. ha ¹ <i>Consumption per ha</i>		
	Kvælstof <i>Nitrogen</i> (N)	Fosfor <i>Phosphorus</i> (P)	Kalium <i>Potassium</i> (K)	Kvælstof <i>Nitrogen</i> (N)	Fosfor <i>Phosphorus</i> (P)	Kalium <i>Potassium</i> (K)
	mio kg			kg pr ha		
1988	291,6	46,7	180,9	105	17	65
1989	289,2	46,5	178,9	103	17	64
1990	289,7	46,2	180,4	104	17	65
1991	292,8	46,8	181,1	106	17	65
1992	299,3	48,4	181,9	109	18	66
1993	306,3	49,5	185,3	112	18	68
1994	303,8	49,4	181,2	113	18	67
1995	300,7	48,9	180,2	110	18	66
1996	302,1	49,1	181,1	111	18	67
1997	302,4	49,9	178,7	113	18	67
1998	309,3	51,3	180,5	116	19	68

¹ Forsyning af dyr, hvorfor sammenligning med tabel 7.5 ikke umiddelbart er mulig

Tabel 7.7. Priser på de vigtigste handelsgødninger¹

Prices of the most important commercial fertilizers

	Superfosfat <i>Superphosphate</i>	Kali-gødning <i>Potash</i>	Kalksalpeter <i>Calcium nitrate</i>	Kalkammonsalpeter <i>Calcium ammonium nitrate</i>	PK 0-4-21 ²	NPK Med 24,5% N > 19,5%	NPK Med N > 24,5%
	kr pr 100 kg						
1 kvartal 1997	81,55	132,79	122,40	109,73	101,10	142,69	135,50
2 kvartal 1997	84,55	136,88	125,90	113,30	104,50	146,89	139,70
3 kvartal 1997	81,05	132,12	124,09	107,70	100,53	142,31	134,80
4 kvartal 1997	77,05	126,40	123,88	99,50	95,70	136,07	128,80
1 kvartal 1998	81,55	132,10	129,38	103,75	100,35	141,45	134,18
2 kvartal 1998	84,55	135,90	133,63	105,50	103,45	143,67	136,40
3 kvartal 1998	82,03	133,68	131,79	102,50	100,35	140,99	133,73
4 kvartal 1998	79,50	128,10	125,90	99,00	96,75	138,63	131,40
Kalenderåret 1997	81,45	132,60	124,10	109,14	100,93	143,11	135,86
Kalenderåret 1998	82,14	132,76	130,70	103,46	100,56	141,74	134,47

Anm Ved beregningen af kalenderårsgennemsnit er der taget hensyn til salgets anslåede fordeling på efterårs- og forårssæson

¹ Priser fra Dansk Landbrugs Grovareselskab og Kemira Danmark A/S

² Med Mg, S og Cu

Tabel 7.8. Udgift til køb af handelsgødning

Purchases of commercial fertilizers

	1996			1997			1998*			
	Mængde <i>Quantity</i>	Gnsntl pris <i>Average price</i>	Værdi <i>Value</i>	Mængde <i>Quantity</i>	Gnsntl pris <i>Average price</i>	Værdi <i>Value</i>	Mængde <i>Quantity</i>	Gnsntl pris <i>Average price</i>	Værdi <i>Value</i>	
	mio kg	kr / 100 kg	mio kr	mio kg	kr / 100 kg	mio kr	mio kg	kr / 100 kg	mio kr	
Enkeltgødninger										Straight fertilizers
Salpetergødninger ¹	4,2	136,58	5,7	3,2	137,67	4,4	3,3	144,91	4,7	Nitrate
Flydende ammoniak	21,4	257,40	55,1	21,8	257,40	56,1	18,6	247,50	46,0	Liquid ammonia
Andre kvælstofgødninger ²	541,7	126,67	686,2	501,7	128,64	645,4	553,6	116,27	643,7	Other nitrogenous fertilizers
Fosforgødninger ³	4,1	142,20	5,8	3,9	136,07	5,2	3,5	130,47	4,5	Phosphatic fertilizers
Kaliumgødninger ⁴	32,8	149,36	49,1	32,7	148,16	48,5	35,1	149,36	52,4	Potassic fertilizers
Blandingsgødninger										Compound fertilizers
PK-gødninger	60,9	116,78	71,1	63,8	113,35	72,3	63,0	113,85	71,7	PK fertilizers
NPK-gødninger	531,6	161,22	857,1	560,7	158,43	888,3	529,2	152,64	807,9	NPK fertilizers
Andre blandingsgødninger ⁵	76,7	158,90	121,9	67,0	152,80	102,4	67,0	146,91	98,4	Other compound fertilizers
Udgift i alt	1 273,4	145,43	1 851,9	1 254,8	145,26	1 822,7	1 273,3	135,82	1 729,4	Total purchases
- forbrug i private haver (1 pct.)			18,5			18,2			17,3	Consumption outside agriculture
Udgift i landbruget	1 833,4	1 804,5	1 712,1	Total purchases by agriculture

¹ Kalksalpeter og borkalksalpeter

² Svovlsur ammoniak, kalkammonsalpeter, natriumkalkammonsalpeter og urea

³ Superfosfat og triple-superfosfat

⁴ Kaligødning og svovlsurt kali

⁵ Nitrofoska, Hoechst, NP- og NK-gødninger

Foderforbrug og samlet udgift til foder

C. Foderstoffer

I tabel 7.9 er givet en oversigt over udviklingen i landbrugets foderforbrug opgjort i foderenheder i årene 1960/61, 1970/71, 1980/81 og 1987/88-1997/98.

I tabel 7.10 er for årene 1995/96-1997/98 givet en specificeret oversigt over landbrugets foderforbrug opgjort i mængder og i foderenheder. Endvidere er indholdet af fordøjeligt råprotein i det anvendte foder beregnet.

Foderbalance

Forbruget til foder af de enkelte fodermidler opgøres principielt efter opstilling af følgende balance:

Høstudbytte eller produktion
 ÷ svind hos producent
 + import
 + lagerbeholdning ved periodens begyndelse
 = til rådighed i alt
 ÷ udsæd
 ÷ eksport
 ÷ industriforbrug
 ÷ forbrug til konsum
 ÷ forbrug til andre formål
 ÷ lagerbeholdning ved periodens slutning
 = forbrug til foder

Ved beregningen for de enkelte fodermidler indgår de i balancen opstillede størrelser i den udstrækning, der foreligger statistiske opgørelser.

Beregningen af forbruget til foder er for korn og kornprodukter vist i tabel 10.4 og 10.12, for kartofler i tabel 10.22, for bælgssæd i tabel 10.37 og for oliekgær, kødbenmel, fiskemel mv. i tabel 7.13.

Foderforbruget af rodfrugt er beregnet ud fra det i tabel 10.1 anførte høstudbytte af rodfrugt. For rod er svindet skønsmæssigt fastsat til 10 pct. af høstudbyttet. Høstudbyttet af roetop opfodret frisk, anvendes direkte i foderforbrugsberegningen, medens der for roetopensilage foretages et fradrag på 25 pct. af høstudbyttet.

Foderforbruget af halm er ansat ud fra landbrugernes angivelser i forbindelse med opgørelse af kornhøsten, jf. teksttabel i afsnit 10 A.

Foderforbruget af græsmarksafgrøder beregnes på grundlag af det gennemsnitlige høstudbytte pr. ha, som det er indberettet fra de landøkonomiske foreningers lokale planteavlskonsulenter. Ved omregningen fra høstudbytte til foderforbrug sker der en reduktion, idet der tages hensyn til, at fodermængden er noget mindre end høstmængden, dels fordi der sker en omdannelse af lucerne til lucernemel og grønpiller, og dels fordi der er et vist opbevaringsvind.

Afgrænsning af foderforbrug

Det beregnede foderforbrug omfatter det samlede forbrug af foder, der anvendes i den animalske landbrugsproduktion. Foderstoffer, der anvendes til dyr uden for landbruget, kan ikke udskilles, men dette forbrug er af ganske underordnet betydning.

Driftsårsopgørelser

Foderforbruget opgøres for flertallet af fodermidler for driftsåret gående fra 1/7-30/6, der er dog enkelte undtagelser fra dette. Forbruget af fodermidlerne beregnes residualt som den til rådighed værende mængde foder minus forbruget af disse fodermidler til alle andre formål. Ved disse beregninger må der tages hensyn til de perioder, for hvilke der foreligger oplysninger om forbruget til øvrige formål samt til de tidspunkter, på hvilke der foreligger lageropgørelser.

For græsmarksafgrøder, rodfrugter (herunder kartofler), roetop og halm er det forudsat, at høsten i år n forbruges i driftsåret $n/n+1$. Høsten i 1997 anvendes således i løbet af driftsåret 1997/98. Der foreligger ikke oplysninger om lagerbeholdninger af disse fodermidler, men almindeligvis vil høstudbyttet i et år stort set være brugt inden næste års høst, selv om der kan forekomme overførsel af lagerbeholdninger af grovfoder.

For mælk og valle til foder anvendes perioden 1/7-30/6.

Foderværdi

Foderværdien af det anvendte foder beregnes på grundlag af omregningsfaktorer for de enkelte foderemner hentet fra diverse årgange af *Håndbog for driftsplanlægning*, *Håndbog for svinehold* og *Håndbog for kvæghold* samt *Fodermiddeltabel 1997*, rapport nr. 69, alle udgivet af Landbrugets Rådgivningscenter, suppleret med materiale om fodermidler for svin fra Danske Slagterier.

I tabel 7.11 er foretaget en opgørelse af foderforbrugets fordeling på dansk og importeret foder. Under importeret foder indgår også forbruget af fodermidler produceret på grundlag af importerede råstoffer, hvilket først og fremmest vil sige produktionen af oliekgager på grundlag af importeret oliefrø.

I tabel 7.12 er givet en samlet oversigt over Danmarks Statistiks værdiberegninger for foderstoffer.

Udgift til foderstoffer

Udgiften til foderstoffer er beregnet på grundlag af det faktiske køb af henholdsvis enkeltfoderstoffer og blandingsfoderstoffer og de af landmændene faktisk betalte priser for de leverede produkter. Det faktiske køb af enkeltfoderstoffer er beregnet på basis af en specialundersøgelse foretaget af Danmarks Statistik vedrørende indholdssammensætningen af foderblandinger (resultaterne af denne undersøgelse er vist i tabel 7.15), idet man for hver enkelt foderstof, ud fra den til rådighed værende totale mængde, residualt har beregnet hvor store mængder, der er solgt som enkeltfoderstof. De af landmændene faktisk betalte priser for de enkelte arter af foderblandinger og enkeltfoderstoffer er meddelt af foderstofforretningerne som gennemsnitlige

fakturerede månedspriser, hvorefter værdiberegningerne for specificerede produkter er foretaget på halvår og derefter sammenlagt til henholdsvis driftsår og kalenderår.

Udgiften til returnmælk til foder omfatter tilbagekøbet af skummetmælk, kærnemælk og valle.

Mængde- og prisindeks for foderstoffer er meddelt i afsnit 14.

Oliekager, kødbenmel og fiskemel mv.

I tabel 7.13 er for driftsårene 1995/96-1997/98 og for kalenderårene 1996-1998 givet samlede oversigter over produktion, import, eksport, lagerbeholdninger og forbrug til foder af oliekgager, kødbenmel, fiskemel og fiskeensilage. Af det samlede forbrug til foder er foretaget en opdeling i anvendelse som enkeltfoderstof og som blandingsfoderstof. Beregningen af forbruget som blandingsfoderstof er foretaget ud fra en specialundersøgelse vedrørende indholdssammensætningen af foderblandinger (det samlede resultat af denne undersøgelse er vist i tabel 7.15), hvorefter forbruget som enkeltfoderstof er beregnet residualt.

Prisudvikling

Prisudviklingen for de vigtigste foderstoffer er vist i tabel 7.14. Priserne er beregnet som et gennemsnit af de priser, som Dansk Landbrugs Grovvarereselskab (DLG) og A/S Korn- og Foderstof Kompagniet (KFK) har meddelt til Danmarks Statistik som værende de gennemsnitligt fakturerede priser ved salg til landmand. Priserne er for samtlige produkter beregnet for varer leveret på gården. De i tabellen anførte priser er identiske med de priser, der er anvendt ved værdiberegningerne i tabel 7.12.

Foderblandingers indhold

I tabel 7.15 er vist resultaterne af beregninger, som Danmarks Statistik har foretaget vedrørende foderblandingerens indhold af enkeltfoderstoffer. Beregningerne er foretaget på grundlag af oplysninger fra producenter, hvis produktion omfatter cirka 2/3 af den samlede produktion af foderblandinger.

Foderblandinger

I tabel 7.16 er givet en oversigt over produktion af foderblandinger for driftsårene 1995/96-1997/98 og kalenderårene 1996-1998.

Tabellen viser den samlede produktion af foderblandinger, dvs. såvel produktionen i korn- og foderstofhandelsvirksomheder som produktionen i egentlige industrivirksomheder.

De anførte tal angiver nettoproduktionen af foderblandinger, idet virksomhedernes indkøb af tilskudsblandinger, der indgår i bruttoproduktionen, er fratrukket.

Opgørelsen omfatter kun tørfoderblandinger. Foderblandinger i anden form, såsom opfodringsfærdige våde foderblandinger til pelsdyr, er således ikke medregnet.

Foderforbrug fordelt på husdyrarter

I tabel 7.17 er foretaget en fordeling af foderforbruget på husdyrarter for driftsåret 1996/97. Danmarks Statistik har ikke lavet en tilsvarende opgørelse for 1997/98. Metoden, der danner grundlag for opgørelsen for 1996/97, er beskrevet i det følgende.

Husdyrbestand

På grundlag af landbrugs- og gartneritællingerne i juni og andre tællinger spredt over året er fundet frem til den husdyrbestand, der gennemsnitligt har stået i besætningerne året igennem. Til stambesætningen i denne husdyrbestand er beregnet vedligeholdelsesbehov efter gængse normer.

Foderbehov

Foderbehovet til årets produktion af kød, mælk og æg er ligeledes beregnet efter gængse normer.

Foderforbruget er opgjort ud fra de til rådighed værende mængder foder defineret som høstopgørelser + import ÷ eksport ÷ svind og anvendelse til andre formål samt +/÷ lagerforskydninger. Disse mængder danner grundlag for den videre fordeling på husdyrarter, idet der ved denne fordeling tages hensyn til de i praksis benyttede foderplaner.

Fodertildeling

Tildelingen er foretaget således, at det beregnede behov til vedligeholdelse og produktion målt i foderenheder og fordøjeligt råprotein er dækket ligeligt de forskellige husdyrarter imellem.

Fodertildelingen må på flere områder bero på et skøn og er derfor behæftet med betydelig usikkerhed.

Tabel 7.9. Udvikling i foderforbrug
Consumption of feeding stuffs

	Kraftfoder Fodder concentrates							Kraftfoder i alt Fodder concentrates, total
	Korn <i>Cereals</i>	Klid, fodermel mv <i>Bran, fodder meal, etc</i>	Oliekager <i>Oil-cakes</i>	Lucernemel, græsmel og græspiller <i>Lucerne meal, grass meal, and grass pill</i>	Andre vegetabiliske foderstoffer i alt ¹ <i>Other vege- table feeding stuffs, total</i>	Kød-, benmel og fiskemel mv ² <i>Meat-and bone meal, fish meal, etc</i>	Mælk og mælke- produkter <i>Milk and milk products</i>	
	mio FE							
1960/61	4 213	134	1 128		62	111	636	6 284
1970/71	5 548	213	1 212		100	196	463	7 732
1980/81	5 871	127	2 543	64	444	228	305	9 582
1987/88	4 805	65	2 788	57	785	265	178	8 943
1988/89	4 733	70	2 580	52	607	253	149	8 444
1989/90	5 087	81	2 635	92	566	262	160	8 883
1990/91	4 941	96	2 657	84	534	254	137	8 703
1991/92	4 860	143	2 908	104	575	273	141	9 004
1992/93	5 282	209	2 947	100	676	227	132	9 573
1993/94	5 383	185	2 694	73	500	484	131	9 450
1994/95	5 614	138	2 678	81	586	430	125	9 652
1995/96	5 764	102	2 592	59	647	397	117	9 677
1996/97	6 556	89	2 341	49	622	397	140	10 195
1997/98*	6 145	88	2 518	79	645	613	129	10 217
	pct							
1960/61	29,0	0,9	7,8		0,4	0,8	4,4	43,3
1970/71	39,5	1,5	8,6		0,7	1,4	3,3	55,1
1980/81	39,0	0,8	16,9	0,4	3,0	1,5	2,0	63,7
1987/88	35,5	0,5	20,6	0,4	5,8	2,0	1,3	66,1
1988/89	35,1	0,5	19,1	0,4	4,5	1,9	1,1	62,6
1989/90	36,6	0,6	18,9	0,7	4,1	1,9	1,2	63,9
1990/91	36,5	0,7	19,7	0,6	3,9	1,9	1,0	64,4
1991/92	35,7	1,1	21,4	0,8	4,2	2,0	1,0	66,2
1992/93	36,6	1,5	20,4	0,7	4,7	1,6	0,9	66,3
1993/94	36,1	1,2	18,1	0,5	3,4	3,2	0,9	63,4
1994/95	38,6	0,9	18,4	0,6	4,0	3,0	0,9	66,3
1995/96	39,8	0,7	17,9	0,4	4,5	2,7	0,8	66,8
1996/97	44,1	0,6	15,8	0,3	4,2	2,7	0,9	68,6
1997/98*	41,1	0,6	16,8	0,5	4,3	4,1	0,9	68,3

¹ Omfatter bælgssæd, mask, bæreme, fodergær, melasse, citruskvas mv

² Fra 1993/94 indeholder denne post også fiskeaffald brugt til opfodring af mink

³ Omfatter alle græs og grønfoderprodukter, hvad enten de er opfodret frisk, ensileret eller tørret

Rodfrugter <i>Roots</i>	Grovfoder <i>Coarse fodder</i>			Halm <i>Straw</i>	Grovfoder i alt <i>Coarse fodder, total</i>	Foderforbrug i alt <i>Total consumption of feeding stuffs</i>	
	Roetop <i>Beet tops</i>	Græs og grønfoeder ³ <i>Grass and green fodder</i>					
mio FE							
3 057	465	3 837	864	8 223	14 507	1960/61	
1 648	372	3 630	649	6 299	14 031	1970/71	
1 066	335	3 557	500	5 458	15 040	1980/81	
1 122	191	3 011	254	4 578	13 521	1987/88	
1 383	226	3 181	253	5 043	13 487	1988/89	
1 393	211	3 104	320	5 028	13 911	1989/90	
1 304	172	3 076	266	4 818	13 521	1990/91	
1 216	131	2 795	449	4 591	13 595	1991/92	
1 531	110	2 793	436	4 870	14 443	1992/93	
1 621	108	3 076	641	5 445	14 895	1993/94	
1 150	83	3 163	506	4 902	14 554	1994/95	
1 024	67	3 266	453	4 809	14 487	1995/96	
944	86	3 183	450	4 663	14 857	1996/97	
1 076	73	3 161	425	4 734	14 951	1997/98*	
pct							
21,1	3,2	26,4	6,0	56,7	100,0	1960/61	
11,7	2,7	25,9	4,6	44,9	100,0	1970/71	
7,1	2,2	23,7	3,3	36,3	100,0	1980/81	
8,3	1,4	22,3	1,9	33,9	100,0	1987/88	
10,3	1,7	23,6	1,9	37,4	100,0	1988/89	
10,0	1,5	22,3	2,3	36,1	100,0	1989/90	
9,6	1,3	22,7	2,0	35,6	100,0	1990/91	
8,9	1,0	20,6	3,3	33,8	100,0	1991/92	
10,6	0,8	19,3	3,0	33,7	100,0	1992/93	
10,9	0,7	20,7	4,3	36,6	100,0	1993/94	
7,9	0,6	21,7	3,5	33,7	100,0	1994/95	
7,1	0,5	22,5	3,1	33,2	100,0	1995/96	
6,4	0,6	21,4	3,0	31,4	100,0	1996/97	
7,2	0,5	21,1	2,8	31,7	100,0	1997/98*	

Tabel 7.10.**Specifikation af foderforbruget**

Specification of agricultural consumption of feeding stuffs

	Fodermængde <i>Quantity of feeding stuffs</i>			Foderværdi <i>Feed value</i>	
	1995/96	1996/97	1997/98*	1995/96	1996/97
	mio kg			mio FE	
Hvede	2 692	3 154	3 334	2 958	3 429
Rug	180	201	126	184	207
Byg	2 458	2 754	2 261	2 434	2 726
Havre inkl. blandsæd	174	157	127	145	139
Majs, milo, hirse og tritcale	38	50	105	43	54
Korn i alt	5 543	6 316	5 953	5 764	6 555
Bælgsæd i alt	183	170	197	195	174
Hvedeklid	56	70	45	43	50
Andre kornprodukter til foder	61	41	51	59	39
Kornprodukter til foder i alt	117	111	96	102	89
Bomuldsfrøkager, -mel og -skrå	52	44	1	39	37
Solsikkekager, -mel og -skrå	269	319	310	228	268
Søjakager, -mel og -skrå	1 449	1 294	1 381	1 665	1 505
Andre kager, mel og skrå	619	518	537	660	531
Oliekager, -mel og -skrå i alt	2 389	2 174	2 229	2 592	2 341
Lucernemel, græsmel og græspiller i alt	103	90	131	59	49
Mask, bæreme, fodergær og melasse	577	622	543	273	272
Tapiokamel, citruskvas mv	176	172	190	180	177
Andre vegetabiliske foderstoffer i alt	753	794	733	453	449
Kød- og benmel	129	114	126	97	92
Fiskemel, -ensilage og -affald	647	647	1 048	300	305
Kødbenmel og fiskemel mv. i alt	776	747	1 174	397	397
Sødmælk	125	125	125	34	34
Skummet- og kæmemælk	10	8	8	1	1
Skummetmælkspulver	10	19	12	12	15
Valle	1 188	1 194	1 188	69	79
Mælk og mælkepulver samt valle i alt	1 333	1 345	1 332	117	140
Kraftfoderforbrug i alt	11 197	11 748	11 847	9 677	10 195
Kartofler	221	279	228	73	92
Fabriksroeffald og pulp	2 673	2717	3 666	405	409
Fodersukkerroer og anden rodfrugt til foder	2 872	2 332	2 253	546	442
Rodfrugter (rod) i alt	5 765	5 328	6 147	1 024	943
Frisk roetop	219	160	122	18	16
Roetopensilage	559	417	363	48	70
Roetop i alt	778	577	485	67	86
Græs- og grønfoder i alt¹	18 882	18 066	19 154	3 266	3 183
Halm i alt	1 829	1 902	1 797	453	450
Grovfoderforbrug i alt	.	.	.	4 809	4 662
Foderforbrug i alt	.	.	.	14 486	14 857

¹ Inkl. afgræsning, græsensilage, hø og efterslæt (Beregnet grønvægt), men ekskl. lucernemel, græsmel og græspiller

Indhold af fordøjeligt råprotein <i>Contents of digestible crude protein</i>				
1997/98*	1995/96	1996/97	1997/98*	
mio kg				
3 624	242	252	333	Wheat
131	11	16	10	Rye
2 180	172	220	203	Barley
98	12	13	13	Oats incl mixed grains
112	3	4	9	Maize etc
6 145	440	505	568	Cereals, total
215	27	39	36	Pulses, total
32	5	8	6	Wheat bran
56	9	6	11	Other cereal products for feeding
88	14	14	17	Cereal products for feeding, total
1	14	14	0	Cotton seed-cakes and -meal
252	81	96	96	Sunflower-cakes and -meal
1 723	507	466	497	Soya-cakes and -meal
542	158	138	151	Other cakes and meal
2 518	760	714	744	Oil-cakes and -meal, total
79	11	11	14	Lucerne meal, grass meal and grass pill, total
237	28	33	31	Mash, draff, yeast and molasses
193	43	44	44	Tapioca meal, citrus meal, etc
430	71	77	75	Other vegetable feeding stuffs, total
132	56	59	72	Meat- and bone meal
481	132	133	211	Fish meal, -silage and -wastel
613	188	192	283	Meat- and bone meal, fish meal, etc., total
34	5	5	4	Whole milk
1	0	0	0	Skimmed milk, buttermilk
15	3	6	4	Skim milk powder
79	5	2	3	Whey
129	13	14	11	Milk, milk powder and whey, total
10 217	1 525	1 566	1 747	Consumption of fodder concentrates, total
75	1	1	1	Potatoes
616	27	27	37	Beet residue and pulp
385	31	23	22	Fodder sugar beets and other roots for fodder
1 076	58	51	60	Roots, total
12	5	2	1	Fresh beet tops
61	13	10	8	Beet top silage
73	18	11	9	Beet tops, total
3 161	566	542	575	Grass and green fodder, total
425	37	38	36	Straw, total
4 735	679	643	680	Consumption of coarse fodder, total
14 842	2 203	2 209	2 429	Consumption of feeding stuffs, total

Tabel 7.11.

Foderforbrugets fordeling på dansk og importeret foder

Consumption of Danish and imported feeding stuffs

	Foderværdi Feed value					
	1995/96		1996/97		1997/98*	
	Dansk Danish	Importeret Imported	Dansk Danish	Importeret Imported	Dansk Danish	Importeret Imported
	mio FE					
Korn og bælgssæd	5 663	296	6 515	215	6 228	132
Klid, fodermel mv	71	30	61	28	42	46
Oliekager	149	2 444	132	2 209	116	2 402
Lucernemel, græsmel og græspiller	54	5	46	4	65	13
Mask, bærmel og melasse mv	79	374	66	382	64	366
Kød-, benmel og fiskemel mv	242	155	196	201	282	331
Mælk og mælkepulver mv i alt	104	13	130	10	122	7
Kraftfoder i alt	6 361	3 316	7 146	3 049	6 919	3 297
Grovfoder i alt	4 596	214	4 451	211	4 381	353
Foderforbrug i alt	10 957	3 530	11 597	3 260	11 301	3 650
	pct					
Korn og bælgssæd	95,0	5,0	96,8	3,2	97,9	2,1
Klid, fodermel mv	70,2	29,8	68,6	31,4	48,1	51,9
Oliekager	5,7	94,3	5,6	94,4	4,6	95,4
Lucernemel, græsmel og græspiller	91,6	8,4	92,8	7,2	83,3	16,7
Mask, bærmel og melasse mv	17,4	82,6	14,8	85,2	14,9	85,1
Kød-, benmel og fiskemel mv	61,0	39,0	49,4	50,6	46,0	54,0
Mælk og mælkepulver mv i alt	89,0	11,0	92,7	7,3	94,8	5,2
Kraftfoder i alt	65,7	34,3	70,1	29,9	67,7	32,3
Grovfoder i alt	95,6	4,4	95,5	4,5	92,5	7,5
Foderforbrug i alt	75,6	24,4	78,1	21,9	75,6	24,4

Relativ udvikling i foderforbruget af kornarter 1988/89-1997/98

Relative distribution of species of grain used as fodder 1988/89-1997/98

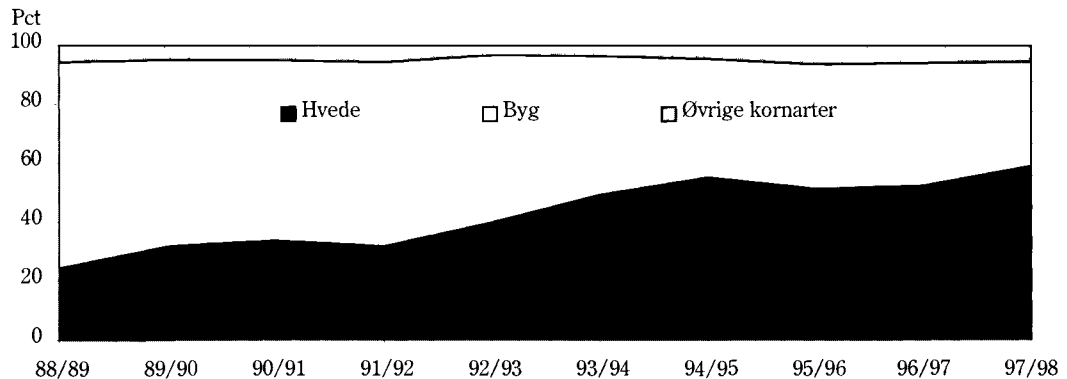

Indhold af fordøjeligt råprotein
Contents of digestible crude protein

1995/96		1996/97		1997/98*		
Dansk <i>Danish</i>	Importeret <i>Imported</i>	Dansk <i>Danish</i>	Importeret <i>Imported</i>	Dansk <i>Danish</i>	Importeret <i>Imported</i>	
— mio kg —						
446	22	526	18	592	11	Cereals and pulses
9	4	10	4	8	9	Bran, fodder meal, etc
36	724	35	679	34	710	Oil-cakes
10	1	10	1	12	2	Lucerne meal, grass meal and grass pill
13	58	13	63	12	63	Mash, draff, yeast and molasses
119	68	101	91	131	152	Meat- and bone meal, fish meal, etc
10	3	11	3	9	2	Milk and milk powder, etc , total
645	880	707	859	798	949	Fodder concentrates, total
665	14	629	14	657	23	Coarse fodder, total
1 310	894	1 335	873	1 455	973	Consumption of feeding stuffs, total
— pct —						
95,4	4,6	96,7	3,3	98,1	1,9	Cereals and pulses
69,4	30,6	70,3	29,7	47,3	52,7	Bran, fodder meal, etc
4,8	95,2	4,9	95,1	4,5	95,5	Oil-cakes
91,6	8,4	92,8	7,2	83,3	16,7	Lucerne meal, grass meal and grass pill
18,9	81,1	17,1	82,9	16,3	83,7	Other vegetable feeding stuffs
63,5	36,5	52,6	47,4	46,4	53,6	Meat- and bone meal, fish meal, etc
75,9	24,1	80,6	19,4	82,5	17,5	Milk and milk powder, etc , total
42,3	57,5	45,1	54,9	45,7	54,3	Fodder concentrates, total
97,9	2,1	97,8	2,2	96,6	3,4	Coarse fodder, total
59,4	40,6	60,5	39,5	59,9	40,1	Consumption of feeding stuffs, total

Tabel 7.12.**Samlet oversigt over værdiberegning for foderstoffer**

Summary of the calculation of the value of feeding stuffs

	1996			1997			1998*		
	Mængde <i>Quantity</i>	Gnsntl pris <i>Average price</i>	Værdi <i>Value</i>	Mængde <i>Quantity</i>	Gnsntl pris <i>Average price</i>	Værdi <i>Value</i>	Mængde <i>Quantity</i>	Gnsntl pris <i>Average price</i>	Værdi <i>Value</i>
	mio kg	kr/100 kg	mio kr	mio kg	kr/100 kg	mio kr	mio kg	kr/100 kg	mio kr
Korn i alt ¹	940,4	112,59	1 058,8	788,7	104,69	825,8	1 038,3	88,05	914,3
Hvedeklid	9,7	98,30	9,5	13,0	125,08	16,3	0,0	125,04	0,0
Andre kornprodukter til foder	0,0	125,95	0,0	0,0	129,05	0,0	0,0	127,33	0,0
Oliekager, -mel og -skrå i alt	251,3	104,50	262,6	271,9	123,40	335,5	506,0	142,05	718,8
Kød- og benmel mv	74,5	236,86	176,5	70,3	246,15	172,9	118,2	247,50	292,5
Fiskemel og fiskeensilage mv i alt	503,4	124,67	627,6	722,4	155,21	1 121,3	987,7	109,05	1 077,1
Returnmælk til foder	1 178,6	5,78	68,1	1 193,4	5,06	60,4	1 185,7	6,17	73,2
Skummetmælkspulver	8,9	1 240,56	110,4	7,5	1 204,49	90,3	7,3	1 136,58	83,2
Andre indkøbte enkelt foderstoffer	645,3	66,61	429,8	877,9	77,39	679,4	660,9	56,68	374,6
heraf melasse	122,9	81,63	100,3	144,3	79,17	114,2	35,0	70,22	24,6
heraf pulp, mask, bærme	336,1	12,62	42,4	401,1	10,70	42,9	388,5	10,10	39,2
Enkeltfoderstoffer i alt	.	.	2 743,4	.	.	3 301,9	.	.	3 533,7
A-foderblandinger til kvæg	912,2	141,71	1 292,7	855,3	145,23	1 242,1	833,3	135,39	1 128,2
Andre olekagefoder- blandinger til kvæg	609,4	156,97	956,6	556,5	164,11	913,3	520,9	151,35	788,4
Tilskudsblandinger til slagtesvin	482,5	177,24	855,2	400,1	206,41	825,9	380,4	192,44	732,0
Tilskudsblandinger til søer	149,6	193,03	288,7	116,7	221,80	258,9	110,5	211,06	233,2
Brugsfærdige blandinger til slagtesvin	1 703,5	139,10	2 369,6	1 833,7	144,01	2 640,7	1 882,3	135,74	2 555,5
Brugsfærdige blandinger til søer	518,4	141,34	732,7	578,1	149,30	863,1	640,0	140,89	901,7
Foderblandinger til pattegrise	575,0	196,47	1 129,7	616,7	205,25	1 265,8	657,6	198,18	1 303,2
Hønsfoderblandinger, fuldfoderblandinger	214,3	149,25	319,8	196,4	154,44	303,3	206,8	148,39	306,8
Hønsfoderblandinger, andre blandinger	25,7	228,11	58,6	17,2	242,50	41,6	11,9	233,53	27,8
Levekylingefoderblandinger	38,4	151,45	58,1	36,3	155,62	56,5	47,3	145,36	68,8
Slagtekylingefoderblandinger	300,9	171,32	515,4	316,3	185,55	586,9	329,1	179,61	591,1
Diverse fjerkræfoder- blandinger	72,3	197,50	142,9	89,3	200,57	179,1	80,2	195,86	157,1
Mineralsstofblandinger	69,4	317,96	220,8	78,7	314,34	247,3	76,7	273,81	210,1
Diverse (til heste, får, pelsdyr, duer, kaniner mv)	75,4	182,08	137,3	86,2	202,56	174,6	63,7	185,46	118,1
Blandingsfoderstoffer i alt²	5 747,0	157,96	9 078,1	5 777,5	166,15	9 599,2	5 840,6	156,17	9 121,5
Foderstoffer i alt	.	.	11 821,5	.	.	12 901,1	.	.	12 655,2

¹ Specifikation af værdiberegning for korn, jf tabel 10 11² Priser på blandingsfoderstoffer afledes af værdi og mængde

1995/96			1996/97			1997/98*			
Mængde Quantity	Gnsntl pris Average price	Værdi Value	Mængde Quantity	Gnsntl pris Average price	Værdi Value	Mængde Quantity	Gnsntl pris Average price	Værdi Value	
mio kg	kr /100 kg	mio kr	mio kg	kr /100 kg	mio kr	mio kg	kr /100 kg	mio kr	
869,1	109,71	953,5	975,1	108,89	1 061,8	774,8	101,78	788,6	Cereals, total
4,5	97,66	4,4	16,8	107,18	18,0	0,0	128,22	0,0	Wheat bran
0,0	115,13	0,0	0,0	158,11	0,0	0,0	127,22	0,0	Other cereal prod f feeding
333,9	87,97	293,7	237,2	137,83	326,9	347,9	143,28	498,5	Oil-cakes and meal, total
57,3	215,17	123,3	61,1	239,96	146,6	77,7	239,96	186,4	Meat- and bone meal, etc
598,7	91,67	548,8	576,1	112,01	645,4	975,6	111,98	1 092,5	Fish meal and fish silage, etc
1 194,8	5,92	70,7	1 189,1	5,00	59,5	1188,4	5,00	59,3	Milk returned for feeding
15,2	1 255,20	190,8	7,8	1 221,22	95,3	7,8	1 221,22	92,8	Skum milk powder
616,2	55,13	339,7	717,3	63,23	453,5	789,1	73,29	578,3	Other purchased straight feeding stuffs
136,6	79,53	108,6	145,2	80,86	117,4	102,4	80,86	82,0	of which molasses
330,7	10,48	34,7	382,3	13,06	49,9	383,1	13,19	50,5	of which pulp and dregs
.	.	2 525,0	.	.	2 807,0	.	.	3 296,5	Straight feeding stuffs, total
904,0	139,08	1 257,3	877,9	147,52	1 295,0	846,6	141,07	1 194,4	A-compounds for cattle
633,5	148,35	939,8	572,7	164,83	943,9	542,7	159,18	863,8	Other oil-cake compounds for cattle
499,3	169,70	847,2	412,3	194,63	802,5	390,2	204,69	798,6	Compounds additives for pigs for slaughter
147,1	187,06	275,2	120,7	211,73	255,5	113,9	221,31	252,0	Compound additives for sows
1 616,2	135,40	2 188,3	1 802,6	143,30	2 583,2	1 898,2	142,64	2 707,6	Compounds, complete, for pigs for slaughter
495,6	138,14	684,6	547,5	147,49	807,5	613,3	147,43	904,2	Compounds, complete, for sows
562,4	192,62	1 083,3	599,1	202,87	1 215,4	637,5	204,01	1 300,5	Compound for sucking pigs
213,0	145,82	310,6	212,0	153,79	326,1	201,0	153,46	308,4	For chickens, complete feeds
26,6	224,61	59,6	17,9	234,21	41,9	12,6	247,06	31,0	For chickens, other feeds
37,5	147,99	55,5	37,3	155,75	58,1	48,7	151,39	73,8	For young chickens not for slaughter
295,6	163,31	482,8	307,9	181,81	559,8	315,5	185,45	585,1	For young chickens for slaughter
74,0	194,12	143,7	83,8	200,74	168,1	79,2	201,59	159,7	Miscellaneous compound poultry feeds
71,7	317,53	227,8	70,6	319,27	225,3	76,8	292,24	224,5	Compound mineral substances
89,8	176,96	158,9	81,5	189,22	154,3	74,0	188,97	139,9	Miscellaneous (for horses, fur-bearing animals, doves, rabbits, etc)
5 666,2	153,80	8 714,5	5 743,7	164,30	9 436,6	5 850,1	163,13	9 543,5	Compound feeds, total
.	.	11 239,6	.	.	12 243,6	.	.	12 840,0	Feeding stuffs, total

Tabel 7.13.

Produktion og forbrug af olekager mv. til foder

Production and consumption of oil-cakes, etc for feeding

	Pro- duktion her i landet ¹ <i>Domestic produc- tion</i>	Import <i>Imports</i>	Lagre ved pe- riodens begyn- delse <i>Stocks at beginning of period</i>	Eksport <i>Exports</i>	Lagre ved pe- riodens slutning <i>Stocks at end of period</i>	Forbrug til foder <i>Fodder consumption</i>			
						Enkelt- foderstof <i>Straight feeding stuffs</i>	Blan- dings- foderstof <i>Com- pounds</i>	I alt <i>Total</i>	
mio kg									
Driftsår (1/7-30/6)							Crop year (1/7-30/6)		
Oliekager, -mel og -skrå							Oil-cakes and -meal		
Bomuldsfrø							Cotton seed-		
1995/96		53,6		2,1		40,4	11,1	51,5	1995/96
1996/97		43,6		0,1		26,8	16,8	43,6	1996/97
1997/98*		1,1		0,0		0,0	1,1	1,1	1997/98*
Solsikkefrø							Sunflower-		
1995/96		272,6		3,2		0,0	269,4	269,4	1995/96
1996/97	6,4	312,5		0,0		0,0	318,8	318,8	1996/97
1997/98*	19,5	291,0		0,1			310,4	310,4	1997/98*
Kokos-							Coconut-		
1995/96		51,1		0,9		0,0	50,2	50,2	1995/96
1996/97		39,6		0,0		0,0	39,6	39,6	1996/97
1997/98*		29,8		0,0		0,0	29,8	29,8	1997/98*
Sojabønne-							Soya bean-		
1995/96		1 468,4		19,8		204,7	1 243,8	1 448,5	1995/96
1996/97		1 330,0		36,0		187,9	1 106,1	1 294,0	1996/97
1997/98*		1 415,9		35,2		293,0	1 087,7	1 380,7	1997/98*
Hørfrø							Linseed-		
1995/96		15,1		0,0		10,3	4,8	15,1	1995/96
1996/97		4,9		0,0		0,0	4,9	4,9	1996/97
1997/98*		9,8		0,0		0,5	9,3	9,8	1997/98*
Raps-							Rape-		
1995/96	186,9	300,7		12,0		0,0	475,6	475,6	1995/96
1996/97	187,9	287,0		23,8		0,0	451,1	451,1	1996/97
1997/98*	186,8	324,6		38,2		36,3	436,9	473,2	1997/98*
Andre-							Other-		
1995/96	17,7	74,1		13,3		78,5	0,0	78,5	1995/96
1996/97	16,6	22,3		16,4		22,5	0,0	22,5	1996/97
1997/98*	24,7	9,7		10,3		24,2	0,0	24,2	1997/98*
Oliekager, -mel og -skrå i alt							Oil-cakes and -meal, total		
1995/96	204,6	2 235,6		51,3		333,9	2 055,0	2 388,9	1995/96
1996/97	210,9	2 040,0		76,4		237,2	1 937,3	2 174,5	1996/97
1997/98*	230,9	2 082,1		83,8		354,0	1 875,2	2 229,2	1997/98*
Kød- og benmel							Meat- and bone meal		
1995/96	199,1	5,4		75,1		57,3	72,1	129,4	1995/96
1996/97	178,9	20,9		85,3		61,2	53,3	114,5	1996/97
1997/98*	166,3	50,6		90,7		84,0	42,2	126,2	1997/98*
Fiskemel -affald og -ensilage							Fish meal, -silage, -waste		
1995/96	664,4	408,7	55,8	432,2	50,0	598,6	48,1	646,7	1995/96
1996/97	674,0	446,8	50,0	436,2	102,3	576,0	56,3	632,3	1996/97
1997/98*	917,3	573,8	102,3	449,6	83,3	996,0	64,5	1 060,5	1997/98*

¹ Inkl den produktion, der er produceret af importeret olefrø

Tabel 7.13.**Produktion og forbrug af oliekgager mv. til foder**

(fortsat)

Production and consumption of oil-cakes, etc. for feeding (continued)

	Pro- duk- tion her i landet ¹ <i>Dome- stic produc- tion</i>	Import <i>Imports</i>	Lagre ved pe- nodens begyn- delse <i>Stocks at beginning of period</i>	Eksport <i>Exports</i>	Lagre ved pe- nodens slutning <i>Stocks at end of period</i>	Forbrug til foder <i>Fodder consumption</i>			
						Enkelt- foderstof <i>Straight feeding stuffs</i>	Blan- dings- foderstof <i>Com- pounds</i>	I alt <i>Total</i>	
mio kg									
Kalenderår								Calendar year	
Oliekgager, -mel og -skrå								Oil-cakes and -meal	
Bomuldsfrø-								Cotton seed-	
1996		59,7		1,9		40,1	17,7	57,8	1996
1997		15,8		0,1		7,6	8,1	15,7	1997
1998*		1,1		0,0		1,1	0,0	1,1	1998*
Solsikkefrø-								Sunflower-	
1996		297,0		3,2		0,0	293,8	293,8	1996
1997	6,0	319,8		0,1		0,0	325,7	325,7	1997
1998*	35,4	276,2		0,0		0,0	311,6	311,6	1998*
Kokos-								Coconut-	
1996		40,8		0,0		0,0	40,8	40,8	1996
1997		33,0		0,0		0,0	33,0	33,0	1997
1998*		19,5		0,0		2,8	16,7	19,5	1998*
Søjabønne-								Soya bean-	
1996		1 374,6		31,6		186,6	1 156,4	1 343,0	1996
1997		1 307,0		28,3		192,0	1 086,7	1 278,7	1997
1998*		1 615,0		56,7		454,7	1 103,6	1 558,3	1998*
Hørfrø-								Linseed-	
1996		7,4		0,0		0,0	7,4	7,4	1996
1997		4,6		0,0		0,0	4,6	4,6	1997
1998*		7,3		0,0		0,0	7,0	7,3	1998*
Raps-								Rape-	
1996	172,8	297,6		6,0		0,0	464,4	464,4	1996
1997	216,7	321,7		41,5		15,5	436,9	496,8	1997
1998*	156,2	316,0		34,4		18,3	419,5	437,8	1998*
Andre-								Other-	
1996	17,0	49,7		12,9		24,6	29,2	53,8	1996
1997	20,6	9,2		18,3		11,5	0,0	11,5	1997
1998*	27,8	8,6		6,3		30,1	0,0	30,1	1998*
Oliekgager, -mel og -skrå i alt								Oil-cakes and -meal, total	
1996	189,8	2 126,8		55,6		251,3	2 009,7	2 261,0	1996
1997	243,3	2 011,4		88,2		228,8	1 894,4	2 166,5	1997
1998*	219,4	2 243,8		97,3		507,2	1 858,7	2 365,9	1998*
Kød- og benmel								Meat- and bone meal	
1996	191,3	10,2		70,9		74,5	56,2	130,7	1996
1997	167,6	38,1		93,7		70,8	41,8	112,0	1997
1998*	179,9	45,3		100,4		118,2	6,6	124,8	1998*
Fiskemel, -ensilage og affald								Fish meal, -silage, -waste	
1996	601,3	395,0	44,1	454,2	26,5	503,4	56,4	559,8	1996
1997	714,2	529,3	26,5	437,2	47,2	678,6	63,2	785,6	1997
1998*	948,9	558,8	83,3	452,4	40,0	1 037,6	61,1	1 098,7	1998*

Tabel 7.14. Priser på foderstoffer
Prices of feeding stuffs

	Foderbyg <i>Feed barley</i>	Sojaskrå <i>Soya meal</i>	Kvægfoder- blanding med lavt protein- indhold <i>Compounds for cattle, low protein content</i>	Kvægfoder- blanding med højt protein- indhold <i>Compounds for cattle, high protein content</i>	Fuldfoder- blanding til slagte- svin <i>Compounds, complete, for pigs for slaughter</i>	Tilskuds- foder- blanding til slagte- svin <i>Compound additives for slaughter</i>	Fuldfoder- blanding til søer <i>Compounds, complete for sows</i>	Fuldfoder- blanding til slagte- kyllinger <i>Compounds, complete, for chickens for slaughter</i>
kr pr 100 kg								
1996								
Januar	108,86	133,95	138,55	146,30	134,16	168,37	136,90	162,94
Februar	108,88	130,96	139,65	146,45	134,95	169,19	137,79	164,24
Marts	111,71	135,29	140,11	147,23	135,73	170,08	137,73	163,31
April	110,07	134,52	140,77	148,24	136,63	170,81	139,33	164,44
Maj	115,52	139,21	144,90	156,54	136,76	172,45	139,00	164,56
Juni	115,83	137,51	144,56	159,17	137,35	174,19	139,43	166,18
Juli	112,85	139,19	144,59	159,82	138,05	175,50	141,24	166,27
August	104,89	140,91	145,42	160,51	140,91	176,82	142,94	167,60
September	103,22	143,54	146,56	161,24	142,39	182,02	144,45	180,01
Oktober	105,92	141,84	147,89	164,71	142,64	183,27	145,08	184,22
November	97,63	157,59	149,46	165,56	143,10	195,81	145,85	183,95
December	101,51	154,34	147,68	165,43	143,14	195,56	144,97	185,35
1997								
Januar	102,47	173,46	150,85	166,97	143,84	201,68	150,21	185,30
Februar	103,66	176,30	151,29	167,50	144,08	204,42	150,33	184,47
Marts	104,55	183,65	151,22	167,57	144,54	206,95	150,25	186,04
April	105,54	188,21	150,95	168,17	145,44	207,56	152,75	185,73
Maj	107,06	170,77	143,19	165,67	146,08	207,57	150,23	187,42
Juni	105,34	168,69	141,65	164,12	146,26	207,32	151,09	185,93
Juli	103,19	167,22	141,35	164,13	146,92	205,70	151,06	186,90
August	97,31	168,19	141,66	163,76	143,77	206,99	149,02	185,86
September	97,23	171,71	142,14	162,95	142,36	207,36	147,51	183,09
Oktober	100,02	169,00	142,81	160,18	141,22	205,23	146,58	185,53
November	97,93	176,83	142,95	159,28	141,71	208,26	146,56	184,65
December	95,77	177,35	142,71	159,09	141,91	207,86	146,00	185,72
1998								
Januar	97,54	181,39	143,46	159,15	142,57	208,17	146,55	185,25
Februar	97,38	177,16	142,89	159,45	142,62	206,36	146,67	185,28
Marts	96,95	174,23	142,88	158,43	141,61	204,02	147,67	185,79
April	96,97	169,70	141,93	158,70	142,27	203,06	149,07	186,25
Maj	98,17	159,90	134,56	154,25	142,93	197,74	147,04	185,45
Juni	97,25	156,48	132,77	151,94	141,74	193,59	145,55	185,73
Juli	96,27	155,37	132,14	151,36	140,23	202,15	144,61	183,82
August	87,37	152,81	131,57	149,73	129,77	191,89	135,07	173,00
September	85,17	149,93	131,15	147,98	126,56	188,57	132,23	170,86
Oktober	89,02	145,20	130,75	143,52	126,38	185,52	132,46	172,18
November	89,33	139,78	129,94	140,92	126,15	181,95	132,09	170,99
December	90,29	139,49	130,67	140,78	126,05	174,58	131,68	170,76
Driftsåret 1996/97	104,58	161,54	147,56	164,77	143,37	195,37	147,45	181,85
Driftsåret 1997/98	97,98	170,76	141,01	159,27	142,63	204,53	147,44	185,46
Kalenderåret 1996	108,08	140,74	144,18	156,76	138,82	177,84	141,22	171,09
Kalenderåret 1997	101,66	174,28	145,23	164,11	144,01	206,41	149,30	185,55
Kalenderåret 1998	93,47	158,45	135,39	151,35	135,74	192,44	140,89	179,61

Anm Foderstofforretningernes gennemsnitsfakturerede priser ved salg til landmand, jf teksten afsnt 7 C

Tabel 7.15. Foderblandingerens beregnede indholdssammensætning
Estimated content of compound feeds

	1995/96	1996/97	1997/98	1996	1997	1998	
	mio kg						
Hvede	1 398	1483	1 767	1 421	1 720	1 711	Wheat
Rug	108	166	118	163	116	69	Rye
Byg	551	760	730	731	707	726	Barley
Havre	73	56	55	53	61	62	Oats
Majs	17	7	16	6	17	53	Maize
Korn i alt	2 147	2473	2 686	2 374	2 620	2 622	Cereals, total
Klid, foddermel mv	129	183	227	188	229	236	Bran, fodder meal, etc
Børnudsfrøkager	11	17	8	18	8	-	Cotton seed cakes
Solsikkefrøkager	295	345	336	357	338	320	Sunflower seed cakes
Sojakager	1 244	1 106	1 088	1 156	1 087	1 104	Soyacakes
Raps	518	462	437	475	437	420	Rape
Andet	102	63	59	66	60	31	Other
Oliekager i alt	2 170	1 993	1 928	2 072	1 929	1 874	Oil-cakes, total
Grønmel	26	22	19	23	19	20	Greenmeal
Sukkerroeffald	72	79	74	81	73	102	Sugar beet waste
Melasse	182	168	140	169	141	137	Molasses
Kød- og benmel	72	53	42	56	42	7	Meat- and bone meal
Fiskemel	48	56	64	56	63	61	Fish meal
Skummetmælkspulver	4	5	6	5	5	6	Skim milk powder
Tapioamel, guarmel og citruskvas	106	92	51	97	51	67	Tapioca meal, guar meal and citrus meal
Mineralstoffer og vitaminer	268	244	130	251	207	203	Minerals and vitamins
Andre foderstoffer	442	304	401	305	397	507	Other feeding stuffs
I alt	5 666	5 673	5 768	5 747	5 778	5 841	Total

Relativ udvikling i foderblandingerens beregnede indholdssammensætning 1988/89-1997/98

Relative distribution of species of grain used as fodder 1988/89-1997/98

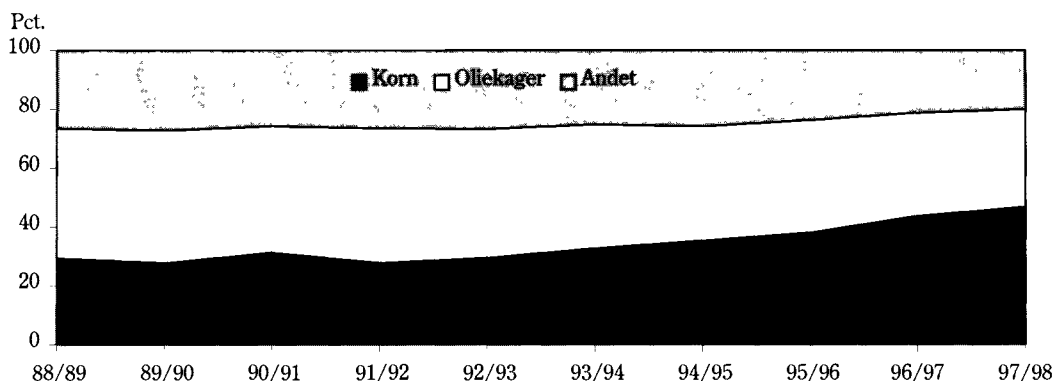

Tabel 7.16. Produktion af foderblandinger

Production of compound feeds

	Driftsår (1/7-30/6) Crop year		
	1995/96	1996/97	1997/98
	mio kg		
I alt	5 666	5 743	5 850
Kvægfoderblandinger	1 538	1 451	1 390
A-foderblandinger, græsningsfoderblandinger, foderblandinger med korn til kalve og andre foderblandinger med lavt proteinindhold til kreaturer	904	878	847
heraf blandinger til kalve	324	300	278
Andre olekage-foderblandinger (med højere proteinindhold)	634	573	543
heraf blandinger til kalve	26	22	20
Svinefoderblandinger	3 320	3 482	3 652
Tilskudsblandinger til slagtesvin	499	413	390
Tilskudsblandinger til søer	147	121	114
Brugsfærdige blandinger til slagtesvin	1 616	1 803	1 898
Brugsfærdige blandinger til søer	496	547	613
Foderblandinger til pattegrise	562	599	637
Fjerkræfoderblandinger	646	659	657
Hønefoderblandinger, fuldfoderblandinger	213	212	201
Hønefoderblandinger, andre blandinger	27	18	13
Levekyllingefoderblandinger	37	37	49
Slagtekyllingefoderblandinger	295	308	315
Diverse fjerkræfoderblandinger (til ænder, kalkuner mv.)	74	84	79
Andre foderblandinger i alt	162	151	151
Mineralstofblandinger i alt	72	70	77
Heraf til svin	27	29	37
Heraf til kvæg	45	41	40
Diverse (til heste, får, pelsdyr (tørfoder), duer og kaniner mv.)	90	81	74

Kalenderår Calendar year			
1996	1997	1998	
mio kg			
5 746	5 777	5 840	Total
1 522	1 413	1 354	Compound cattle feeds
912	856	833	A-compounds, grass fodder with cereals for calves and other compounds with low protein content for cattle
327	282	278	of which for calves
610	557	521	Other oil-cake compounds (with higher protein content)
25	22	22	of which for calves
3 429	3 546	3 669	Compound pig feeds
483	400	381	Compound additives for pigs for slaughter
150	117	110	Compound additives for sows
1 703	1 834	1882	Compounds, complete, for pigs for slaughter
518	578	639	Compounds, complete, for sows
575	617	657	Compound feeds for sucking pigs
651	654	677	Compound poultry feeds
214	196	207	For chickens, complete feeds
26	17	13	For chickens, other feeds
38	36	48	For young chickens not for slaughter
301	316	329	For young chickens for slaughter
72	89	80	Miscellaneous compound poultry feeds (for ducks, turkeys, etc)
144	164	140	Other compound feeds
69	78	77	Compound mineral substances, total
27	36	36	Of which for pigs
42	43	41	of which for cattle
75	86	63	Miscellaneous (for horses, fur-bearing animals, doves, rabbits, etc

Tabel 7.17.**Foderforbrugets fordeling på husdyrarter i driftsåret 1996/97¹**

Consumption of feeding stuffs by species of livestock in crop year 1996/97

	Køer og kvier der har kælvet <i>Cows and heifers having calved</i>			Opdræt af kvæg <i>Breeding cattle</i>			Svin <i>Pigs</i>		
	Produkt- vægt <i>Product weight</i>	Foder- enheder <i>Feed units</i>	Fordøje- ligt råprotein <i>Digestible crude protein</i>	Produkt- vægt <i>Product weight</i>	Foder- enheder <i>Feed units</i>	Fordøje- ligt råprotein <i>Digestible crude protein</i>	Produkt- vægt <i>Product weight</i>	Foder- enheder <i>Feed units</i>	Fordøje- ligt råprotein <i>Digestible crude protein</i>
	mio kg	mio FE	mio kg	mio kg	mio FE	mio kg	mio kg	mio FE	mio kg
Kraftfoder i alt		1 551,3	254,7	.	280,0	69,8	.	7 471,7	1 021,6
Hvede og rug	181,0	193,7	13,4	3,8	4,0	0,3	2 938,5	3 185,8	232,1
Byg, havre, blandsæd, majs, mv	534,4	529,2	42,7	8,5	8,4	0,7	2 285,3	2 251,6	183,3
Bælgssæd, klid og andre kornprodukter	87,3	85,0	16,3	7,3	7,0	1,1	107,3	91,2	18,1
Sojaskrå og -kager	85,2	99,1	30,7	34,1	39,7	12,3	1 064,6	1 237,8	383,2
Bomuldsfrøskrå og -kager	29,6	24,9	9,5	14,0	11,8	4,5	-	-	-
Solsikkeskrå og -kager	91,8	77,1	27,5	52,2	43,9	15,7	170,0	142,9	51,0
Rapsskrå og -kager	155,3	158,5	43,5	44,4	45,3	12,4	209,4	213,7	58,6
Kokoskager	34,2	37,2	5,8	4,2	4,5	0,7	1,2	1,4	0,2
Hørfrø, palme- og andre oleikager	22,9	24,1	5,0	4,5	4,8	0,9	-	-	-
Lucernemel, græsmel og græspiller	66,6	36,4	8,0	7,8	4,3	0,9	0,1	0,0	0,0
Andre vegetabiliske produkter	441,1	276,8	47,1	56,7	48,0	13,1	279,2	127,4	15,5
Kød- og benmel, fiskemel	9,5	9,4	5,2	4,7	4,5	2,5	122,4	124,7	67,9
Mælk og mælkeprodukter mv	-	-	-	515,4	53,7	4,6	837,3	95,2	11,6
Grovfoder i alt	.	2 350,6	334,0	.	1 468,4	212,3	.	649,5	61,0
Kartofler	-	-	-	-	-	-	274,7	90,7	1,1
Fabriksroeffald og pulp	431,6	65,5	4,3	587,2	89,1	5,9	1 698,0	257,6	17,0
Foderroer	766,8	145,5	7,7	1 029,7	195,4	10,3	535,9	101,7	5,4
Roetop	246,4	36,8	4,8	330,9	49,5	6,4	-	-	-
Hø, græs og grønfoder	10 218,9	1 838,7	294,9	5 366,1	973,5	176,1	1 315,6	199,6	37,6
Halm	1 117,0	264,1	22,3	680,7	160,9	13,6	-	-	-
Foder i alt 1996/97	.	3 901,8	588,7	.	1 748,4	282,1	.	8 121,1	1 082,7
Foder i alt 1995/96		3 576,5	580,1		1 673,9	294,7		7 223,7	1 131,6

¹ Der er ikke lavet en tilsvarende beregning for 1997/98

Fjerkræ <i>Poultry</i>			Andre dyr <i>Other animals</i>			Samtlige husdyr <i>Livestock, total</i>			
Produkt- vægt <i>Product weight</i>	Foder- enheder <i>Feed units</i>	Fordøje- ligt råprotein <i>Digestible crude protein</i>	Produkt- vægt <i>Product weight</i>	Foder- enheder <i>Feed units</i>	Fordøje- ligt råprotein <i>Digestible crude protein</i>	Produkt- vægt <i>Product weight</i>	Foder- enheder <i>Feed units</i>	Fordøje- ligt råprotein <i>Digestible crude protein</i>	
mio kg	mio FE	mio kg	mio kg	mio FE	mio kg	mio kg	mio FE	mio kg	
.	629,6	119,2	.	74,9	21,2	.	10 007,4	21,2	Fodder concentrates, total
228,1	248,0	18,3	-	-	-	3 351,4	3 631,5	264,1	Wheat and rye
81,6	83,0	5,8	34,9	31,8	2,9	2 944,7	2 904,0	235,5	Barley, oats, mixed grains, maize and other cereals
74,2	75,4	16,8	-	-	-	276,0	258,6	52,3	Pulses, bran and other cereal products
106,1	123,4	38,2	5,3	6,1	1,9	1 295,3	1 506,1	466,3	Soya, crushed and -cakes
-	-	-	-	-	-	43,6	36,6	13,9	Cotton seed, crushed and -cakes
4,8	4,1	1,4	-	-	-	318,8	267,9	95,6	Sunflower, crushed and -cakes
42,9	43,8	12,0	-	-	-	452,1	461,3	126,6	Rape, crushed and -cakes
-	-	-	-	-	-	39,6	43,0	6,7	Coconut-cakes
-	-	-	-	-	-	27,4	28,9	5,9	Linseed, palm- and other oil-cakes
9,7	5,3	1,2	-	-	-	84,1	46,0	10,1	Lucerne meal, grass meal and grass pill
1,9	0,9	0,1	-	-	-	778,9	453,1	75,8	Other crop products
46,1	45,9	25,4	26,0	35,1	15,8	208,6	219,5	116,9	Meat- and bone meal, fish
-	-	-	1,5	1,9	0,5	1 354,2	150,8	16,7	Milk and milk products
.	0,0	0,0	.	195,8	35,5	.	4 664,2	642,8	Coarse fodder, total
-	-	-	-	-	-	274,7	90,7	1,1	Potatoes
-	-	-	-	-	-	2 716,8	412,1	27,2	Beet residue and pulp
-	-	-	-	-	-	2 332,4	442,6	23,3	Fodder beets
-	-	-	-	-	-	577,3	86,3	11,2	Beet tops
-	-	-	1 165,5	171,0	33,4	18 066,1	3 182,8	542,0	Hay, grass, and green fodder
-	-	-	104,8	24,8	2,1	1 902,4	449,7	38,0	Straw
.	629,6	119,2	.	270,7	56,7	.	14 671,6	2 129,3	Fodder, total 1996/97
697,0	697,0	97,0	198,0	198,0	41,1	13 369,1	2 144,5	2 144,5	Fodder, total 1995/96

Tabel 8.2.**Samlet jordtilliggende fordelt på amter**

Total area of farms by counties

	Samlet dyrket areal <i>Agricultural area</i>		Andet areal inkl. skov <i>Other area incl. Wood land</i>		Samlet jordtilliggende <i>Total area</i>		Dyrket areal i pct af jordtilliggende <i>Agricultural area as per cent of total area</i>	
	1997	1998	1997	1998	1997	1998	1997	1998
	ha				pct			
Hovedstadsregionen	115 421	115 563	8 586	43 577	124 007	159 141	93,1	72,6
Vestsjællands Amt	193 146	196 312	20 708	19 036	213 854	215 348	90,3	91,2
Storstrøms Amt	240 615	239 778	22 939	23 810	263 555	263 588	91,3	91,0
Bornholms Amt	35 002	34 195	4 141	4 859	39 143	39 054	89,4	87,6
Fyns Amt	228 255	222 732	19 810	42 681	248 065	265 413	92,0	83,9
Sønderyllands Amt	278 597	281 441	14 234	16 215	292 831	297 656	95,1	94,6
Ribe Amt	196 900	199 833	11 024	10 381	207 923	210 215	94,7	95,1
Vejle Amt	180 781	173 837	23 092	19 171	203 873	193 009	88,7	90,1
Ringkøbing Amt	301 551	304 929	20 185	19 000	321 736	323 929	93,7	94,1
Århus Amt	271 000	261 733	28 648	27 982	299 648	289 715	90,4	90,3
Viborg Amt	258 356	250 349	19 341	16 266	277 697	266 615	93,0	93,9
Nordjyllands Amt	388 389	391 146	36 773	63 114	425 163	454 260	91,4	86,1
Hele landet <i>Denmark</i>	2 688 014	2 671 850	229 481	306 091	2 917 495	2 977 941	92,1	89,7

9. Det dyrkede areal

Agricultural area

A. Generel arealanvendelse i landbruget

Frilandsareal

Som nærmere omtalt i afsnit 1, omfatter landbrugs- og gartneritællingen i 1998 en stikprøve på ca. en fjerdedel af samtlige bedrifter. I tabel 9.1 er vist den relative spredning på de opregnede talstørrelser for det dyrkede areal.

Bedrifter med mindre end 5 ha dyrket areal og et standarddækningsbidrag på under 3.000 ERE i 1980-priser, indgår fra 1983 ikke i tællingen. Fra 1995 er den nedre tærskel sat til 5,0 ha i dyrket areal eller 4.000 ERE i 1990-priser.

I årene 1977-1982 omfattede landbrugs- og gartneritællingen alle bedrifter med mindst 0,5 ha dyrket areal samt bedrifter under denne arealgrænse, hvis bedriftens produktion mindst svarede til produktionen fra 0,5 ha med byg.

Arealer med frø

Opgørelsen af arealer med frø til udsæd i tabel 9.5 foretages med udgangspunkt i Plantedirektoratets årlige opgørelse over arealer godkendt til frø til udsæd. Det samlede areal med frø til udsæd i tabel 9.5 skal ikke nødvendigvis være identisk med samme areal i tabel 9.1. Forskellen skal bl.a. ses i forhold til den relative spredning på de små arealer og den nedre afgrænsning i landbrugs- og gartneritællingen.

Data fra EU-direktoratet

Ved landbrugs- og gartneritællingen 1998 er der kun blevet spurgt om et begrænset antal afgrøder, idet de fleste afgrøder er indhentet fra EU-direktoratets register over hektarstøtteansøgninger for 1998, der således er blevet samkørt med Danmarks Statistiks register over landbrugs- og gartneritællingen 1998. For så vidt angår afgrøder med gartneriprodukter har det været nødvendigt at indhente disse arealer direkte ved tællingen, idet afgrøder med gartneriprodukter ikke er at finde i EU-direktoratets register i den form, som Danmarks Statistik skal bruge. Det skal bemærkes, at afgrøder, der kommer fra EU-direktoratets opgørelse efterfølgende er blevet opregnet i Danmarks Statistiks stikprøve, og derfor er underkastet den samme statistiske usikkerhed som andre oplysninger.

Tabel 9.1. Det dyrkede areals anvendelse

Land use

	Arealanvendelse <i>Land use</i>		Bedrifter med afgrøden <i>Number of farms</i>		
	1998 (stikprøve) <i>Sample</i> på 1998- <i>survey</i>	Relativ spredning på 1998- skøn <i>Standard deviation</i>	1998 (stikprøve) <i>Sample</i> på 1998- <i>survey</i>	Relativ spredning på 1998- skøn <i>Standard deviation</i>	
	ha	pct	antal bedrifter	pct	
Vinterhvede	666 826	1,1	34 699	1,3	Winter wheat
Vårhvede	6 383	11,9	860	12,2	Spring wheat
Rug	103 171	3,3	11 501	3,0	Rye
Vinterbyg	162 039	2,0	17 945	2,1	Winter barley
Vårbyg	497 796	1,2	42 113	1,1	Spring barley
Havre	28 614	4,5	6 172	4,4	Oats
Triticale og andet korn til modenhed	29 153	9,3	3 740	5,1	Mixed grains etc
Korn i alt	1 493 983	0,7	52 823	0,8	Cereals, total
Bælgسæd til modenhed	106 051	2,4	12 216	2,6	Pulses, total
Læggekartofler	4 827	11,7	491	12,4	Seed potatoes
Kartofler til melproduktion	21 969	5,1	1 425	7,0	Potatoes for manufacturing
Spisekartofler	8 705	7,8	1 732	8,1	Potatoes human consumption
Sukkerroer til fabrik	65 698	3,0	6 584	3,7	Sugar beets for sugar production
Foderroer	32 188	2,8	6 562	3,5	Fodder beets
Rodfrugter i alt	133 387	1,8	15 582	2,2	Root crops, total
Vinterraps, ikke non food	83 865	2,3	9 132	2,9	Winter rape, excl non food
Vinterraps, non food	6 406	4,6	2 148	6,3	Winter rape, non food
Vårraps, ikke non food	18 551	6,3	2 729	6,4	Spring rape, excl non food
Vårraps, non food	3 056	8,3	1 218	9,5	Spring rape, non food
Anden industrifrø	3 871	10,8	376	14,6	Other seeds for industrial use
Industrifrø i alt	115 751	2,0	12 483	2,5	Seeds for industrial use, total
Frø til udsæd	84 515	2,8	5 463	3,7	Seeds for sowing
Lucerne	6 850	18,0	848	13,2	Lucerne
Majs til opfodring	46 992	2,9	4 782	3,3	Maize for green fodder
Korn til ensilering (helsæd)	115 657	2,7	9 094	2,6	Cereals for green fodder
Bælgسæd, fodermarkvål og andet grønfoder	673	16,6	228	19,0	Pulses, fodder cabbage etc
Græs- og kløvermark i omdriften, ikke brak	249 128	1,8	23 407	1,8	Grass and clover field in rotation, not set aside
Græs og grønfoder i omdriften i alt	419 300	1,5	25 686	1,6	Grass and green fodder in rotation, total
Frlandsgrønsager	10 046	6,5	1 147	7,0	Vegetables grown in the open
heraf ærter til konserver	3 962	14,8	253	17,0	of which peas for canning
Blomsterløg og frlandsblomster	156	2,6	122	7,4	Bulbs and flowers
Æbler	1 660	5,8	393	9,7	Apples
Pærer	555	20,7	292	9,8	Pears
Jordbær	983	15,2	510	10,6	Strawberries
Surkirsebær	2 490	2,5	282	8,7	Sour cherries
Sødkirsebær	101	12,5	173	20,7	Sweet cherries
Kirsebær i alt	2 591	2,5	391	9,8	Cherries, total
Solbær	1 280	7,3	174	7,8	Black current
Andre frugt- og bærarter	435	16,1	278	14,3	Other fruit and berries
Planteskoleareal	2 997	2,7	422	7,0	Nursery area
Gartneriprodukter i alt	20 703	3,4	2 520	4,4	Horticultural products, total
Øvrige arealer	468	27,8	183	25,7	Other crops
Græsarealer uden for omdriften¹	297 692	2,9	39 835	1,2	Permanent grass land
heraf brak med græs	141 432	1,4	28 565	1,4	of which set aside with grass
Samlet dyrket areal	2 671 850	0,6	59 000	0,7	Total agricultural area
Væksthusareal	542	0,5	1 198	3,5	Greenhouse area

¹ Vange, værdifulde og lidt værdifulde, udlagte og ikke udlagte græsarealer (marskjerde, eng, strandmarker o.l.) uden for omdriften samt permanent brak med græs

Tabel 9.2.

Det dyrkede areals anvendelse fordelt på amter 1998

Land use by counties 1998

	Vinterhvede <i>Winter wheat</i>	Vårhvede <i>Spring wheat</i>	Rug <i>Rye</i>	Vinterbyg <i>Winter barley</i>	Vårbyg <i>Spring barley</i>	Havre <i>Oats</i>	Andet korn <i>Other cereals</i>	Korn i alt <i>Cereals, total</i>	Bælgsæd <i>Pulses</i>
	antal bedrifter								
Hovedstadsregionen	1 621	41	478	697	1 767	428	148	2 493	251
Vestsjællands Amt	3 451	233	303	1 478	3 211	468	458	4 504	623
Storstrøms Amt	3 224	44	88	1 018	3 366	219	98	3 854	427
Bornholms Amt	695	2	78	442	628	96	14	764	120
Fyns Amt	3 524	92	878	1 628	3 556	381	233	4 647	678
Sønderyllands Amt	2 751	93	1 303	1 707	3 465	843	439	4 455	1 117
Ribe Amt	1 679	65	1 083	819	3 274	392	479	3 759	969
Vejle Amt	2 357	11	781	1 564	2 593	467	190	3 515	614
Ringkøbing Amt	3 159	30	1 256	2 048	5 004	700	604	5 703	1 519
Århus Amt	4 165	114	1 369	2 396	3 862	673	300	5 584	999
Viborg Amt	3 296	49	1 091	2 115	5 216	446	230	6 070	1 570
Nordjyllands Amt	4 777	87	2 794	2 033	6 171	1 060	546	7 476	3 329
Hele landet	34 699	860	11 501	17 945	42 113	6 172	3 740	52 823	12 216
	ha								
Hovedstadsregionen	37 530	306	5 701	7 331	17 380	3 121	1 363	72 733	2 509
Vestsjællands Amt	69 876	1 845	3 534	11 910	32 362	1 376	3 149	124 051	5 198
Storstrøms Amt	81 462	389	1 490	8 319	52 555	578	992	145 786	3 759
Bornholms Amt	13 868	24	319	4 435	4 256	417	91	23 411	789
Fyns Amt	73 165	706	6 531	14 350	37 997	1 296	1 504	135 549	5 250
Sønderyllands Amt	59 115	680	13 806	17 291	42 475	4 380	3 773	141 520	9 420
Ribe Amt	20 482	294	8 941	6 846	46 083	1 934	4 279	88 858	8 677
Vejle Amt	49 629	198	6 662	14 216	29 416	2 146	1 345	103 612	4 481
Ringkøbing Amt	44 459	335	9 759	18 502	78 473	3 899	4 739	160 166	13 481
Århus Amt	85 211	812	12 802	25 446	36 422	2 722	2 024	165 438	8 032
Viborg Amt	48 532	346	9 029	15 571	56 145	1 940	1 528	133 091	10 725
Nordjyllands Amt	83 496	448	24 598	17 824	64 232	4 806	4 365	199 768	33 729
Hele landet	666 826	6 383	103 171	162 039	497 796	28 614	29 153	1 493 983	106 051

Tabel 9.2.**Det dyrkede areals anvendelse fordelt på amter 1998**

(fortsat)

Land use by counties 1998 (continued)

	Rodfrugter <i>Root crops</i>	Frø i alt <i>Seeds, total</i>	Heraf vinterraps <i>Of which winter rape</i>	Heraf vårraps <i>Of which spring rape</i>	Græs og grønfoder i omdriften <i>Grass and green fodder in rotation</i>	Gartneri- produkter <i>Horti- cultural products</i>	Øvrige arealer <i>Other crops</i>	Græs uden for omdriften <i>Permanent grass land</i>	Samlet dyrket areal <i>Total agri- cultural area</i>
	antal bedrifter								
Hovedstadsregionen	443	867	519	309	805	273	13	1 881	3 102
Vestsjællands Amt	1 957	1 465	792	255	1 210	347	27	3 035	4 861
Storstrøms Amt	2 924	1 510	473	360	721	376	8	2 383	4 028
Bornholms Amt	125	337	250	40	369	7	0	498	787
Fyns Amt	2 236	1 635	941	387	1 744	610	5	2 997	5 215
Sønderyllands Amt	981	1 342	973	290	2 762	109	0	3 731	5 033
Ribe Amt	833	510	280	152	2 771	58	0	3 294	4 422
Vejle Amt	857	1 056	728	174	1 714	168	1	2 771	4 004
Ringkøbing Amt	1 626	1 484	833	368	3 502	107	35	4 586	6 254
Århus Amt	786	1 949	1 450	306	2 193	221	18	4 169	6 174
Viborg Amt	992	1 614	1 214	273	3 329	93	21	4 328	6 617
Nordjyllands Amt	1 823	1 838	949	624	4 567	151	24	6 162	8 504
Hele landet	15 582	15 610	9 402	3 538	25 686	2 520	153	39 835	59 000
	ha								
Hovedstadsregionen	2 024	13 303	6 864	1 604	7 246	1 755	21	15 967	115 563
Vestsjællands Amt	11 798	23 018	7 859	1 839	10 149	3 399	66	18 633	196 312
Storstrøms Amt	40 054	22 298	4 318	1 488	6 764	4 060	34	17 016	239 778
Bornholms Amt	514	4 035	2 146	175	2 845	11	0	2 591	34 195
Fyns Amt	15 860	24 663	10 107	1 485	18 158	5 617	6	17 546	222 732
Sønderyllands Amt	8 183	15 951	9 841	2 017	74 250	558	-	31 558	281 441
Ribe Amt	6 550	5 376	2 398	1 300	62 167	484	-	27 720	199 833
Vejle Amt	6 280	14 131	7 051	806	25 322	1 037	1	18 967	173 837
Ringkøbing Amt	17 423	15 755	6 501	2 550	63 666	491	91	33 856	304 929
Århus Amt	4 748	25 332	15 010	1 852	25 224	1 629	39	31 288	261 733
Viborg Amt	5 770	16 530	9 464	1 607	49 869	762	57	33 544	250 349
Nordjyllands Amt	14 183	19 875	8 712	4 885	73 639	899	44	49 006	391 146
Hele landet	133 387	200 266	90 272	21 607	419 300	20 703	359	297 692	2 671 850

Tabel 9.3. Det dyrkede areals anvendelse fordelt efter arealstørrelse i 1998

Land use by size of area 1998

	Vinterhvede <i>Winter wheat</i>	Vårhvede <i>Spring wheat</i>	Rug <i>Rye</i>	Vinterbyg <i>Winter barley</i>	Vårbyg <i>Spring barley</i>	Havre <i>Oats</i>	Andet korn <i>Other cereals</i>	Korn i alt <i>Cereals, total</i>	Bælgsæd <i>Pulses</i>
	antal bedrifter								
Under 10,0 ha	2 274	66	747	1 090	5 480	506	199	7 682	398
10,0-19,9 ha	6 029	163	2 218	2 466	8 382	1 581	331	10 985	1 058
20,0-29,9 ha	4 899	187	1 561	2 344	5 649	719	415	7 177	1 203
30,0-49,9 ha	7 122	112	1 945	4 016	7 980	988	750	9 752	2 462
50,0- 99,9 ha	9 185	178	2 984	5 023	9 752	1 412	1 140	11 443	4 416
100,0 ha og over	5 189	154	2 045	3 005	4 871	967	904	5 784	2 679
Alle bedrifter	34 699	860	11 501	17 945	42 113	6 172	3 740	52 823	12 216
	ha								
Under 10,0 ha	10 220	340	2 422	3 898	24 298	941	828	42 947	1 171
10,0-19,9 ha	36 991	476	11 247	12 387	49 440	3 969	1 581	116 091	4 241
20,0-29,9 ha	40 186	656	9 890	13 403	47 442	2 071	2 253	115 901	6 572
30,0-49,9 ha	90 086	1 049	13 638	27 445	83 664	4 169	3 619	223 671	14 854
50,0- 99,9 ha	194 739	1 531	27 626	48 612	154 876	7 865	8 077	443 326	36 064
100,0 ha og over	294 603	2 331	38 349	56 295	138 076	9 599	12 795	552 047	43 148
Alle bedrifter	666 826	6 383	103 171	162 039	497 796	28 614	29 153	1 493 983	106 051

	Rodfrugter <i>Root crops</i>	Frø i alt <i>Seeds, total</i>	Heraf vinterraps <i>Of which winter rape</i>	Heraf vårrops <i>Of which spring rape</i>	Græs og grønfoder i omdriften <i>Grass and green fodder in rotation</i>	Gartner- produkter <i>Horti- cultural products</i>	Øvrige arealer <i>Other crops</i>	Græs uden for omdriften <i>Permanent grass land</i>	Samlet dyrket areal <i>Total agr- cultural area</i>
	antal bedrifter								
Under 10,0 ha	1 100	318	175	114	2 775	878	22	4 284	10 780
10,0-19,9 ha	1 835	1 168	583	350	4 843	332	1	5 689	12 306
20,0-29,9 ha	1 830	1 688	918	502	3 266	299	30	5 262	7 748
30,0-49,9 ha	3 584	3 515	2 063	777	4 926	323	3	8 098	10 247
50,0- 99,9 ha	4 535	5 124	3 229	1 031	6 891	342	53	10 891	12 001
100,0 ha og over	2 698	3 796	2 434	764	2 985	346	44	5 610	5 917
Alle bedrifter	15 582	15 610	9 402	3 538	25 686	2 520	153	39 835	59 000
	ha								
Under 10,0 ha	1 154	1 565	834	483	9 369	2 222	57	14 589	73 090
10,0-19,9 ha	4 273	5 846	2 638	1 816	24 058	2 002	-	20 321	176 923
20,0-29,9 ha	6 591	9 214	4 458	2 176	29 790	1 847	92	21 955	191 962
30,0-49,9 ha	20 439	24 138	11 607	3 284	68 135	3 242	10	48 220	402 709
50,0- 99,9 ha	41 132	52 522	26 965	5 883	174 489	4 656	61	86 994	839 245
100,0 ha og over	59 798	106 980	43 769	7 965	113 458	6 735	140	105 614	987 920
Alle bedrifter	133 387	200 266	90 272	21 607	419 300	20 703	359	297 692	2 671 850

Tabel 9.4. Det dyrkede areals anvendelse

Land use

	Korn <i>Cereals</i>	Bælgsæd <i>Pulses</i>	Rodfrugter <i>Root crops</i>	Industri- frø <i>Seeds for industrial usel</i>	Frø til udsæd <i>Seeds for sowing</i>	Græs og grønforer i omdriften <i>Grass and green fodder in rotation</i>	Gartner- produkter <i>Horti- cultural products</i>	Øvrige arealer <i>Other crops</i>	Græs uden for omdriften ³ <i>Permanent grass land</i>	Samlet dyrket areal <i>Total agri- cultural area</i>
	ha									
1960 ¹	1 444 520	8 362	567 273	19 290	57 955	636 754	10 204	6 622	343 145	3 094 125
1970 ¹	1 738 944	23 389	289 197	20 608	52 972	500 714	13 989	2 045	299 458	2 941 316
1980	1 816 318	4 441	240 542	103 633	46 031	414 420	25 427	2 117	251 817	2 904 745
1982	1 767 865	9 133	243 589	155 571	41 997	396 865	26 622	2 159	243 416	2 887 217
1983	1 697 886	22 447	233 796	166 474	45 073	400 360	26 979	16 877	236 102	2 845 994
1984	1 668 664	56 524	236 947	195 834	47 431	387 927	30 347	2 705	228 393	2 854 773
1985	1 600 599	126 836	227 926	220 287	47 042	356 582	31 047	3 217	220 564	2 834 100
1986	1 578 349	144 595	220 953	230 496	44 555	351 097	31 219	3 199	214 446	2 818 910
1987	1 498 962	203 604	209 728	260 390	57 487	329 259	26 161	3 831	210 480	2 799 902
1988	1 586 764	146 927	211 057	203 002	58 201	333 122	26 985	3 769	216 775	2 786 603
1989	1 561 600	122 573	207 721	233 307	69 412	328 372	27 402	4 656	219 084	2 774 127
1990	1 566 562	114 354	208 044	272 285	51 743	326 400	27 792	3 860	217 235	2 788 276
1991	1 558 552	98 876	201 415	280 319	49 729	336 694	27 347	4 694	212 030	2 769 657
1992	1 611 927	118 123	199 846	181 364	51 667	352 580	28 839	4 047	207 932	2 756 327
1993	1 437 908	120 295	183 923	164 551	56 150	394 774	27 512	156 217 ²	197 229	2 738 559
1994	1 403 374	100 883	165 202	170 910	52 794	452 575	25 442	3 326	316 668	2 691 174
1995	1 447 494	74 178	163 055	154 200	61 556	401 938	24 719	1 308	397 601	2 726 048
1996	1 545 175	69 158	154 289	108 831	60 964	370 274	22 808	982	383 552	2 716 034
1997	1 555 265	95 256	146 225	107 027	61 212	386 863	20 689	477	314 999	2 688 014
1998	1 493 983	106 051	133 387	115 751	84 515	419 300	20 703	359	297 692	2 671 850
	pct									
1960 ¹	46,7	0,3	18,3	0,6	1,9	20,6	0,3	0,2	11,1	100,0
1970 ¹	59,1	0,8	9,8	0,7	1,8	17,0	0,5	0,1	10,2	100,0
1980	62,5	0,2	8,3	3,5	1,6	14,2	0,9	0,1	8,7	100,0
1982	61,2	0,3	8,4	5,4	1,5	13,8	0,9	0,1	8,4	100,0
1983	59,7	0,8	8,2	5,8	1,6	14,1	0,9	0,6	8,3	100,0
1984	58,4	2,0	8,3	6,8	1,7	13,6	1,1	0,1	8,0	100,0
1985	56,5	4,5	8,0	7,8	1,6	12,6	1,1	0,1	7,8	100,0
1986	56,0	5,1	7,8	8,2	1,6	12,5	1,1	0,1	7,6	100,0
1987	53,5	7,3	7,5	9,3	2,1	11,8	0,9	0,1	7,5	100,0
1988	56,9	5,3	7,6	7,3	2,1	11,9	1,0	0,1	7,8	100,0
1989	56,3	4,4	7,5	8,4	2,5	11,8	1,0	0,2	7,9	100,0
1990	56,2	4,1	7,5	9,8	1,8	11,7	1,0	0,1	7,8	100,0
1991	56,3	3,6	7,3	10,1	1,8	12,1	1,0	0,2	7,6	100,0
1992	58,5	4,3	7,3	6,6	1,9	12,8	1,0	0,1	7,5	100,0
1993	52,5	4,4	6,7	6,0	2,1	14,4	1,0	5,7	7,2	100,0
1994	52,1	3,7	6,1	6,4	2,0	16,8	0,9	0,1	11,8	100,0
1995	53,1	2,7	6,0	5,7	2,3	14,7	0,9	0,0	14,6	100,0
1996	56,9	2,5	5,7	4,0	2,2	13,6	0,8	0,0	14,1	100,0
1997	57,9	3,5	5,4	4,0	2,3	14,4	0,8	0,0	11,7	100,0
1998	55,9	4,0	5,0	4,3	3,2	15,7	0,8	0,0	11,1	100,0

Anm Fra og med 1983 omfatter landbrugs- og gartneritællingen bedrifter med mindst 5 ha dyrket areal eller med en landbrugsproduktion, som mindst svarer hertil Til og med 1982 var den nedre grænse 0,5 ha, jf Teksten til afsnit 1 A

¹ Ekskl arealer på gartnerbedrifter

² Braklagt areal med spildkorn i al væsentlighed, denne braklægningsform var kun lovlig i 1993

³ Omfatter også permanente brakarealer med græs

Tabel 9.5. Areal med frø til udsæd

Seed area on farms

	1996	1997	1998	
	ha			
Rodfrugter i alt	9	Root crops, total
Rødkløver, halvsildig	436	552	677	Red clover, semi late
Hvidkløver	2 479	2 254	3 158	White clover
Humlesneglebælg	62	38	4	Black medic
Alsikekløver	-	4	50	Alsike clover
Andre græsmarksbælgplanter	-	-	1	Other pulses
Græsmarksbælgplanter i alt	2 977	2 848	3 890	Pulses, total
Alm rajgræs	29 017	30 639	38 410	Perennial rye grass
Italiensk rajgræs	2 038	3 759	5 484	Italian rye grass
Hybrid rajgræs	444	933	1 681	Hybrid rye grass
Timothè	761	475	286	Timothy
Hundegræs	2 538	2 448	2 494	Cock's foot grass
Engsvingel	2 044	1 457	1 309	Meadow fescue
Rød svingel	13 129	15 473	22 494	Red fescue
Stivbladet svingel/strand svingel	757	614	1 332	Stiff-leaved fescue
Alm rapgræs	347	259	360	Common meadow grass
Engrapgræs	6 885	5 530	5 808	Smooth meadow grass
Andet græs	16	3	71	Other grass
Græsfrø i alt	57 976	61 590	79 729	Grass, total
Andre planter til frø i alt	2 082	1 879	1 896	Other seeds for sowing, total
Frø til udsæd i alt	63 044	66 317	85 515	Seeds for sowing, total

Anm Arealer med frø til udsæd af rodfrugter, græsmarksbælgplanter og græsfrø indhentes fra Plantedirektoratets opgørelse, der må anses for at være total. Arealer med frø til grønsager, blomster og andre planter beregnes som en procentdel af arealer med relevante kulturer.

Det samlede areal med frø til udsæd i denne tabel skal ikke nødvendigvis være identisk med samme areal i tabel 9.1. Forskellen skal bl.a. vurderes i forhold til den relative spredning på de små arealer og den nedre afgræsning i landbrugs- og gartneritællingen.

Tabel 9.6. Areal med gartneriprodukter på friland fordelt på landsdele i 1998

Area with horticultural products in the open by region 1998

	Areal i landsdele <i>Area by region</i>			Hele landet <i>Denmark</i>			
	Øst for Storebælt	Fyn	Jylland	Areal <i>Area</i>	Relativ spredning <i>Standard deviation</i>	Bedrifter ¹ <i>Farms</i>	
	ha			pct			
				antal bedrifter			
Æbler	612	719	329	1 660	5,8	393	Apples
Pærer	294	171	90	555	20,7	292	Pears
Jordbær	174	122	687	983	15,2	510	Strawberries
Solbær	379	568	332	1 280	7,3	174	Black current
Kirsebær	1 514	1 027	50	2 591	2,5	391	Cherries
Andre frugt- og bærrarter	238	121	77	435	16,1	278	Other kinds of fruit and berries
Frugt og bær i alt	3 211	2 729	1 564	7 505	3,6	1 222	Fruit and berries, total
Frilandsgrønsager i alt	5 336	2 330	2 380	10 046	6,5	1 147	Vegetables grown in the open, total
heraf ærter til konserves	3 080	577	305	3 962	14,8	253	of which peas for canning
Blomster og -løg i alt	47	45	65	156	2,6	122	Flowers and -bulbs, total
Planteskoleprodukter	631	514	1 852	2 997	2,7	422	Nursery products
Gartneriprodukter i alt	9 225	5 617	5 861	20 703	3,4	2 520	Horticultural products, total

Anm De små arealer med gartneriprodukter er vanskelige at opgøre præcist ved en stikprøvetælling.

Arealerne i de enkelte landsdele er opgjort med større usikkerhed end de samlede arealer for hele landet, men angiver dog strukturen.

¹ En bedrift kan optræde flere gange, såfremt den dyrker flere typer af afgrøder.

Tabel 9.7. Bedrifter med korn fordelt efter størrelsen af arealet med korn

Farms with cereals, by size of area with cereals

Areal med korn <i>Area with cereals</i>	Bedrifter med korn <i>Farms with cereals</i>		Antal bedrifter med korn i pct <i>Number of farms with cereals in per cent</i>		Areal med korn <i>Area with cereals</i>		Areal med korn i pct <i>Area with cereals in per cent</i>	
	1997	1998	1997	1998	1997	1998	1997	1998
	antal bedrifter		pct		ha		pct	
0,1-4,9 ha	4 505	4 388	8,0	8,3	14 479	14 140	0,9	1,0
5,0-9,9 ha	11 125	10 509	19,7	19,9	80 848	77 217	5,2	5,2
10,0-14,9 ha	8 833	7 782	15,6	14,7	109 257	97 163	7,0	6,5
15,0-19,9 ha	7 879	6 645	13,9	12,6	136 400	115 849	8,8	7,8
20,0-29,9 ha	8 675	8 277	15,4	15,7	209 977	201 303	13,5	13,5
30,0-49,9 ha	7 941	7 689	14,1	14,6	305 656	299 772	19,7	20,1
50,0 ha og over	7 562	7 534	13,4	14,3	698 648	688 539	44,9	46,1
I alt Total	56 520	52 823	100,0	100,0	1 555 265	1 493 983	100,0	100,0

Tabel 9.8. Bedrifter med kartofler fordelt efter størrelsen af arealet med kartofler

Farms with potatoes, by size of area with potatoes

Areal med kartofler <i>Area with potatoes</i>	Bedrifter med kartofler <i>Farms with potatoes</i>		Antal bedrifter med kartofler i pct <i>Number of farms with potatoes in per cent</i>		Areal med kartofler <i>Area with potatoes</i>		Areal med kartofler i pct <i>Area with potatoes in per cent</i>	
	1997	1998	1997	1998	1997	1998	1997	1998
	antal bedrifter		pct		ha		pct	
0,1-4,9 ha	1 473	1 441	42,2	45,0	2 503	2 232	6,4	6,3
5,0-9,9 ha	750	510	21,4	15,9	5 370	3 570	13,7	10,1
10,0-14,9 ha	462	504	13,2	15,7	5 600	6 182	14,2	17,4
15,0-19,9 ha	234	232	6,7	7,3	4 058	3 956	10,3	11,1
20,0-29,9 ha	274	241	7,8	7,5	6 670	5 845	17,0	16,5
30,0-49,9 ha	190	172	5,4	5,4	7 274	6 430	18,5	18,1
50,0 ha og over	112	104	3,2	3,3	7 841	7 287	19,9	20,5
I alt Total	3 495	3 204	100,0	100,0	39 316	35 502	100,0	100,0

Tabel 9.9. Bedrifter med sukkerroer fordelt efter størrelsen af arealet med sukkerroer

Farms with sugar beets, by size of area with sugar beets

Areal med sukkerroer <i>Area with sugar beets</i>	Bedrifter med sukkerroer <i>Farms with sugar beets</i>		Antal bedrifter med sukkerroer i pct <i>Number of farms with sugar beets in per cent</i>		Areal med sukkerroer <i>Area with sugar beets</i>		Areal med sukkerroer i pct <i>Area with sugar beets in per cent</i>	
	1997	1998	1997	1998	1997	1998	1997	1998
	antal bedrifter		pct		ha		pct	
0,1-4,9 ha	3 753	2 980	49,1	45,3	9 816	8 090	14,1	12,3
5,0-9,9 ha	1 855	1 560	24,3	23,7	12 948	10 982	18,6	16,7
10,0-14,9 ha	769	878	10,1	13,3	9 260	10 766	13,3	16,4
15,0-19,9 ha	463	364	6,1	5,5	7 921	6 303	11,4	9,6
20,0-29,9 ha	436	421	5,7	6,4	10 472	10 029	15,1	15,3
30,0-49,9 ha	258	262	3,4	4,0	9 619	9 896	13,8	15,1
50,0 ha og over	114	118	1,5	1,8	9 459	9 631	13,6	14,7
I alt Total	7 648	6 584	100,0	100,0	69 495	65 698	100,0	100,0

Tabel 9.10. Bedrifter med foderroer fordelt efter størrelsen af arealet med foderroer

Farms with fodder beets, by size of area with fodder beets

Areal med foderroer <i>Area with fodder beets</i>	Bedrifter med foderroer <i>Farms with fodder beets</i>		Antal bedrifter med foderroer i pct <i>Number of farms with fodder beets in per cent</i>		Areal med foderroer <i>Area with fodder beets</i>		Areal med foderroer i pct <i>Area with fodder beets in per cent</i>	
	1997	1998	1997	1998	1997	1998	1997	1998
	antal bedrifter		pct		ha		pct	
0,1-4,9 ha	4 197	3 716	55,7	56,6	10 755	9 095	28,7	28,3
5,0-9,9 ha	2 683	2 274	35,6	34,7	18 167	15 488	48,6	48,1
10,0-14,9 ha	545	462	7,2	7,0	6 282	5 412	16,8	16,8
15,0-19,9 ha	72	73	1,0	1,1	1 214	1 213	3,2	3,8
20,0 ha og over	42	38	0,6	0,6	997	980	2,7	3,0
I alt Total	7 539	6 562	100,0	100,0	37 414	32 188	100,0	100,0

Tabel 9.11. Bedrifter med raps fordelt efter størrelsen af arealet med raps

Farms with rape, by size of area with rape

Areal med raps <i>Area with rape</i>	Bedrifter med raps <i>Farms with rape</i>		Antal bedrifter med raps i pct <i>Number of farms with rape in per cent</i>		Areal med raps <i>Area with rape</i>		Areal med raps i pct <i>Area with rape in per cent</i>	
	1997	1998	1997	1998	1997	1998	1997	1998
	antal bedrifter		pct		ha		pct	
0,1-4,9 ha	4 203	4 058	35,1	33,2	13 485	13 242	13,0	11,8
5,0-9,9 ha	4 562	4 536	38,1	37,1	32 031	31 811	30,9	28,4
10,0-14,9 ha	1 663	1 842	13,9	15,1	19 984	22 089	19,3	19,7
15,0-19,9 ha	732	779	6,1	6,4	12 609	13 269	12,2	11,9
20,0-29,9 ha	527	656	4,4	5,4	12 609	15 273	12,2	14,1
30,0-49,9 ha	224	280	1,9	2,3	8 275	10 274	8,0	9,2
50,0 ha og over	56	70	0,5	0,6	4 522	5 471	4,4	4,9
I alt Total	11 967	12 221	100,0	100,0	103 514	111 879	100,0	100,0

Tabel 9.12. Bedrifter med græs og grønfoder i omdriften fordelt efter størrelsen af arealet med græs og grønfoder i omdriften

Farms with grass and green fodder in rotation, by size of area with grass and green fodder in rotation

Areal med græs og grønfoder i omdriften <i>Area with grass and green fodder in rotation</i>	Bedrifter med græs og grønfoder i omdriften <i>Farms with grass and green fodder in rotation</i>		Bedrifter med græs og grønfoder i omdriften i pct <i>Farms with grass and green fodder in rotation in per cent</i>		Areal med græs og grønfoder i omdriften <i>Area with grass and green fodder in rotation</i>		Areal med græs og grønfoder i omdriften i pct <i>Area with grass and green fodder in rotation in per cent</i>	
	1997	1998	1997	1998	1997	1998	1997	1998
	antal bedrifter		pct		ha		pct	
0,1-4,9 ha	9 413	9 200	36,3	35,8	20 811	20 012	5,4	4,8
5,0-9,9 ha	4 710	4 402	18,2	17,1	33 180	31 537	8,6	7,5
10,0-14,9 ha	3 066	2 896	11,8	11,3	37 488	35 567	9,7	8,5
15,0-19,9 ha	2 159	1 905	8,3	7,4	37 249	32 787	9,6	7,8
20,0-29,9 ha	2 747	2 861	10,6	11,1	67 720	70 214	17,5	16,8
30,0-49,9 ha	2 534	2 675	9,8	10,4	96 687	103 802	25,0	24,8
50,0 ha og over	1 293	1 746	5,0	6,8	93 729	125 381	24,2	29,9
I alt Total	25 921	25 686	100,0	100,0	386 863	419 300	100,0	100,0

Tabel 9.13. Bedrifter med græs uden for omdriften fordelt efter størrelsen af arealet med græs uden for omdriften¹

Farms with permanent grass land, by size of area with permanent grass land

Areal med græs uden for omdriften <i>Area with permanent grass land</i>	Bedrifter med græs uden for omdriften <i>Number of farms with permanent grass land</i>		Bedrifter med græs uden for omdriften i pct <i>Number of farms with permanent grass land in per cent</i>		Areal med græs uden for omdriften <i>Area with permanent grass land</i>		Areal med græs uden for omdriften i pct <i>Area with permanent grass land in per cent</i>	
	1997	1998	1997	1998	1997	1998	1997	1998
	antal bedrifter		pct		ha		pct	
0,1-4,9 ha	21 538	20 848	52,2	52,3	52 873	50 685	16,8	17,0
5,0-9,9 ha	10 841	10 576	26,3	26,6	75 808	73 703	24,1	24,8
10,0-14,9 ha	4 119	3 975	10,0	10,0	49 810	48 153	15,8	16,2
15,0-19,9 ha	1 874	1 843	4,5	4,6	31 964	31 413	10,2	10,6
20,0-29,9 ha	1 582	1 519	3,8	3,8	38 011	36 096	12,1	12,1
30,0-49,9 ha	916	735	2,2	1,8	34 298	28 090	10,9	9,4
50,0 ha og over	394	340	1,0	0,9	32 235	29 550	10,2	9,9
I alt Total	41 264	39 835	100,0	100,0	314 999	297 692	100,0	100,0

¹ Omfatter også permanente brakarealer med græs

Tabel 9.14. Bedrifter med braklagte arealer med økonomisk tilskud fordelt på amter 1998

Farms with set aside land by counties 1998

	Flerårig brak med græs <i>Permanent set aside land with grass</i>	Udtaget areal med non food <i>Set aside land with non food crops</i>	Braklagt areal i alt <i>Set aside land, total</i>	I pct af alle bedrifter <i>In per cent of all farms</i>
	antal bedrifter			pct
Hovedstadsregionen	1 183	175	1 325	41,4
Vestsjællands Amt	2 014	190	2 155	44,1
Storstrøms Amt	1 842	447	2 249	55,4
Bornholms Amt	441	53	487	61,5
Fyns Amt	2 226	477	2 604	47,7
Sønderyllands Amt	2 865	368	3 181	62,6
Ribe Amt	2 501	20	2 518	56,3
Vejle Amt	1 787	229	1 963	48,3
Ringkøbing Amt	3 746	175	3 890	61,8
Århus Amt	2 789	436	3 152	50,3
Viborg Amt	2 694	447	3 099	46,7
Nordjyllands Amt	4 476	291	4 733	55,4
Hele landet Denmark	28 565	3 308	31 356	52,5

Tabel 9.15. Braklagte arealer med økonomisk tilskud fordelt på amter 1998

Set aside land by counties 1998

	Flerårig brak med græs <i>Permanent set aside land with grass</i>	Udtaget areal med non food <i>Set aside land with non food crops</i>	Braklagt areal i alt <i>Set aside land, total</i>	I pct af samlet areal <i>In per cent of total area</i>
	ha			pct
Hovedstadsregionen	6 877	529	7 406	6,4
Vestsjællands Amt	10 309	570	10 879	5,5
Storstrøms Amt	10 424	1 152	11 576	4,8
Bornholms Amt	1 749	160	1 909	5,6
Fyns Amt	10 114	1 269	11 382	5,1
Sønderjyllands Amt	13 698	1 193	14 891	5,3
Ribe Amt	10 629	102	10 731	5,4
Vejle Amt	9 037	564	9 601	5,5
Ringkøbing Amt	19 871	520	20 391	6,7
Århus Amt	14 660	1 239	15 898	6,1
Viborg Amt	11 100	1 242	12 342	4,9
Nordjyllands Amt	22 966	923	23 888	6,1
Hele landet <i>Denmark</i>	141 432	9 463	150 894	5,7

Tabel 9.16. Bedrifter med braklagte arealer med økonomisk tilskud fordelt efter arealstørrelse 1998

Farms with set aside land by size of area 1998

	Flerårig brak med græs <i>Permanent set aside land with grass</i>	Udtaget areal med non food <i>Set aside land with non food crops</i>	Braklagt areal i alt <i>Set aside land, total</i>	I pct af alle bedrifter <i>As per cent of all farms</i>
	antal bedrifter			pct
Under 10,0 ha	543	1	545	4,7
10,0-19,9 ha	2 207	226	2 430	19,8
20,0-29,9 ha	3 499	451	3 947	50,9
30,0-49,9 ha	6 723	887	7 528	73,5
50,0-99,9 ha	10 174	1 171	11 142	92,8
100,0 ha og over	5 419	573	5 765	97,4
I alt <i>Total</i>	28 565	3 308	31 356	52,5

Tabel 9.17. Braklagte arealer med økonomisk tilskud fordelt efter arealstørrelse 1998

Set aside land by size of area 1998

	Flerårig brak med græs <i>Permanent set aside land with grass</i>	Udtaget areal med non food <i>Set aside land with non food crops</i>	Braklagt areal i alt <i>Set aside land, total</i>	I pct af samlet areal <i>As per cent of total area</i>
	ha			pct
Under 10,0 ha	525	0	525	0,7
10,0-19,9 ha	4 841	191	5 032	2,8
20,0-29,9 ha	8 427	632	9 058	4,7
30,0-49,9 ha	21 938	1 693	23 631	5,9
50,0-99,9 ha	45 651	3 512	49 163	5,9
100,0 ha og over	60 050	3 435	63 485	6,4
I alt <i>Total</i>	141 432	9 463	150 894	5,7

B. Bedrifter med korn

Klassifikation

I dette afsnit er vist 5 særlige tabeller vedrørende bedrifter med korn ud fra landbrugs- og gartneritællingen 15. maj 1998. I den sammenhæng er bedrifterne blevet inddelt i 4 bedriftstyper:

- 1) Specialiserede kornbrug, typologikode 1.1.
- 2) Generelle agerbrug, typologikode 1.2.
- 3) Specialiserede husdyrbrug, typologikode 4.1-4.4, 5.1-5.2 og 7.1-7.2.
- 4) Blandede brug og gartnerier, som er alle øvrige typologikoder.

(Blandt de 3 sidstnævnte typer er der bedrifter helt uden korn, men de er ikke medtaget i denne analyse). Typologien er nærmere beskrevet i afsnit 1.

Inden for hver bedriftstype er bedrifterne igen blevet opdelt i kategorier efter om enten hvede, rug, byg eller havre dominerer. Ved dominans forstås her, at den pågældende kornart udgør over 50 pct. af bedriftens samlede areal med korn. Hertil skal så føjes en 5. kategori, nemlig bedrifter, hvor ingen bestemt kornart udgør over 50 pct. af hele kornarealet. Der skelnes ikke mellem vinter- og vårafgrøder.

En tilsvarende opgørelse for 1995 blev bragt i Statistiske Efterretninger, Landbrug 1996:10, hvor tallene er kommenteret nærmere.

Tabel 9.18.**Bedrifter og areal med korn fordelt efter bedriftstype
1998**

Farms and area with cereals by type of farming 1998

	Bedrifter <i>Farms</i>	Korn i alt <i>Cereals, total</i>	Hvede <i>Wheat</i>	Rug <i>Rye</i>	Byg <i>Barley</i>	Havre <i>Oats</i>	Triticale mv <i>Triticale etc</i>	Areal med korn <i>Area with cereals</i>	Type of farming and kind of cereals which is more than 50 per cent of the total area with cereals
	antal bedrifter	ha						ha pr bedrift	
Kornbrug									Cereals farms
Hvede dominerer	5 660	178 949	133 336	5 489	36 711	2 104	1 309	31,6	Wheat dominates
Rug dominerer	1 008	17 062	1 191	12 763	2 241	697	169	16,9	Rye dominates
Byg dominerer	7 594	125 190	26 010	4 451	92 707	1 376	645	16,5	Barley dominates
Havre dominerer	45	268	2	0	49	217	0	5,9	Oats dominate
Øvrige	1 695	49 004	15 744	9 921	15 940	3 935	3 464	28,9	Others
I alt	16 002	370 473	176 282	32 625	147 648	8 331	5 587	23,2	Total
Generelle agerbrug									Other field crops
Hvede dominerer	3 769	169 966	115 127	4 979	47 685	1 357	818	45,1	Wheat dominates
Rug dominerer	650	10 303	852	7 312	1 735	297	107	15,9	Rye dominates
Byg dominerer	4 812	112 519	24 645	5 217	80 119	1 251	1 286	23,4	Barley dominates
Havre dominerer	124	1 400	105	16	56	977	246	11,3	Oats dominate
Øvrige	1 091	41 926	15 063	7 995	13 970	1 704	3 194	38,4	Others
I alt	10 447	336 113	155 792	25 518	143 566	5 586	5 650	32,2	Total
Husdyrbrug									Livestock farms
Hvede dominerer	3 660	148 177	102 843	3 766	37 939	1 960	1 669	40,5	Wheat dominates
Rug dominerer	319	5 137	395	3 676	938	72	54	16,1	Rye dominates
Byg dominerer	8 618	194 574	35 458	7 340	146 694	2 670	2 412	22,6	Barley dominates
Havre dominerer	140	704	21	30	51	593	8	5,0	Oats dominate
Øvrige	1 431	62 345	22 086	8 710	21 788	3 478	6 283	43,6	Others
I alt	14 168	410 936	160 803	23 523	207 409	8 773	10 428	29,0	Total
Øvrige brugstyper									Others
Hvede dominerer	3 942	185 328	129 070	3 917	48 671	1 898	1 773	47,0	Wheat dominates
Rug dominerer	336	5 116	560	3 530	993	25	8	15,2	Rye dominates
Byg dominerer	6 560	132 630	31 255	4 867	93 367	1 291	1 850	20,2	Barley dominates
Havre dominerer	110	715	16	0	57	584	58	6,5	Oats dominate
Øvrige	1 258	52 672	19 430	9 192	18 124	2 126	3 800	41,9	Others
I alt	12 206	376 461	180 331	21 506	161 212	5 924	7 488	30,8	Total
Alle brug									Total
Hvede dominerer	17 031	682 420	480 376	18 151	171 006	7 319	5 568	40,1	Wheat dominates
Rug dominerer	2 314	37 617	2 998	27 282	5 907	1 092	338	16,3	Rye dominates
Byg dominerer	27 583	564 913	117 368	21 875	412 887	6 589	6 194	20,5	Barley dominates
Havre dominerer	420	3 087	144	46	213	2 371	312	7,4	Oats dominate
Øvrige	5 475	205 947	72 323	35 818	69 822	11 243	16 741	37,6	Others
I alt	52 823	1 493 983	673 209	103 000	659 836	28 614	29 153	28,3	Total

Tabel 9.19.

Bedrifter og areal med korn fordelt efter region 1998

Farms and area with cereals by region 1998

	Bedrifter <i>Farms</i>	Korn i alt <i>Cereals, total</i>	Hvede <i>Wheat</i>	Rug <i>Rye</i>	Byg <i>Barley</i>	Havre <i>Oats</i>	Triticale mv <i>Triticale etc</i>	Areal med korn <i>Area with cereals</i>	<i>Region and kind of cereals which is more than 50 per cent of the total area with cereals</i>
Region og kornart på mere end 50 pct af bedriftens samlede areal med korn	antal bedrifter	ha						ha pr bedrift	
Øst for Storebælt									East for Great Belt
Hvede dominerer	5 560	234 162	165 450	3 499	61 846	1 801	1 565	42,1	Wheat dominates
Rug dominerer	171	4 115	404	3 311	283	31	86	24,0	Rye dominates
Byg dominerer	4 876	97 845	28 607	913	66 948	912	465	20,1	Barley dominates
Havre dominerer	131	557	10	8	93	446	0	4,3	Oats dominate
Øvrige	877	29 302	10 829	3 313	9 378	2 302	3 479	33,4	Others
I alt	11 614	365 981	205 300	11 045	138 548	5 492	5 595	31,5	Total
Fyns Amt									County of Funen
Hvede dominerer	2 025	81 159	57 443	1 575	21 219	417	505	40,1	Wheat dominates
Rug dominerer	152	1 099	28	834	230	7	0	7,2	Rye dominates
Byg dominerer	1 965	37 559	10 842	1 060	25 373	97	188	19,1	Barley dominates
Havre dominerer	53	350	0	0	53	239	58	6,7	Oats dominate
Øvrige	452	15 382	5 558	3 062	5 472	536	753	34,0	Others
I alt	4 647	135 549	73 871	6 531	52 348	1 296	1 504	29,2	Total
Jylland									Jutland
Hvede dominerer	9 446	367 099	257 482	13 077	87 942	5 100	3 498	38,9	Wheat dominates
Rug dominerer	1 990	32 404	2 566	23 136	5 394	1 054	253	16,3	Rye dominates
Byg dominerer	20 743	429 508	77 919	19 903	320 565	5 580	5 540	20,7	Barley dominates
Havre dominerer	237	2 180	134	37	67	1 687	255	9,2	Oats dominate
Øvrige	4 146	161 264	55 936	29 443	54 971	8 405	12 508	38,9	Others
I alt	36 561	992 454	394 038	85 596	468 940	21 826	22 054	27,1	Total
Hele landet									Denmark
Hvede dominerer	17 031	682 420	480 376	18 151	171 006	7 319	5 568	40,1	Wheat dominates
Rug dominerer	2 314	37 617	2 998	27 282	5 907	1 092	338	16,3	Rye dominates
Byg dominerer	27 583	564 913	117 368	21 875	412 887	6 589	6 194	20,5	Barley dominates
Havre dominerer	420	3 087	144	46	213	2 371	312	7,4	Oats dominate
Øvrige	5 475	205 947	72 323	35 818	69 822	11 243	16 741	37,6	Others
I alt	52 823	1 493 983	673 209	103 000	659 836	28 614	29 153	28,3	Total

Tabel 9.20.**Bedrifter og areal med korn fordelt efter region og bedriftstype 1998**

Farms and area with cereals by region and type of farming 1998

	Bedrifter <i>Farms</i>	Korn i alt <i>Cereals, total</i>	Hvede <i>Wheat</i>	Rug <i>Rye</i>	Byg <i>Barley</i>	Havre <i>Oats</i>	Triticale mv <i>Triticale etc</i>	Areal med korn <i>Area with cereals</i>	
	antal bedrifter	ha						ha pr bedrift	
Øst for Storebælt									East for Great Belt
Kornbrug	4 208	105 614	60 837	5 195	35 782	2 759	1 041	25,1	Cereals farm
Generelle agerbrug	3 734	145 740	81 855	3 625	57 534	1 010	1 716	39,0	Other field crops
Husdyrbrug	1 043	29 256	14 862	624	11 809	851	1 110	28,1	Livestock farms
Øvrige	2 630	85 371	47 745	1 600	33 424	873	1 728	32,5	Others
I alt	11 614	365 981	205 300	11 045	138 548	5 492	5 595	31,5	Total
Fyns Amt									County of Funen
Kornbrug	1 585	32 820	16 665	2 131	13 580	316	127	20,7	Cereals farm
Generelle agerbrug	892	36 468	20 342	1 852	13 658	321	296	40,9	Other field crops
Husdyrbrug	1 046	28 993	16 026	1 001	11 126	222	617	27,7	Livestock farms
Øvrige	1 124	37 267	20 837	1 546	13 984	436	463	33,2	Others
I alt	4 647	135 549	73 871	6 531	52 348	1 296	1 504	29,2	Total
Jylland									Jutland
Kornbrug	10 210	232 039	98 780	25 298	98 286	5 256	4 419	22,7	Cereals farm
Generelle agerbrug	5 821	153 904	53 594	20 041	72 375	4 255	3 638	26,4	Other field crops
Husdyrbrug	12 078	352 687	129 915	21 898	184 474	7 700	8 701	29,2	Livestock farms
Øvrige	8 452	253 824	111 749	18 359	113 804	4 615	5 296	30,0	Others
I alt	36 561	992 454	394 038	85 596	468 940	21 826	22 054	27,1	Total
Hele landet									Denmark
Kornbrug	16 002	370 473	176 282	32 625	147 648	8 331	5 587	23,2	Cereals farm
Generelle agerbrug	10 447	336 113	155 792	25 518	143 566	5 586	5 650	32,2	Other field crops
Husdyrbrug	14 168	410 936	160 803	23 523	207 409	8 773	10 428	29,0	Livestock farms
Øvrige	12 206	376 461	180 331	21 506	161 212	5 924	7 488	30,8	Others
I alt	52 823	1 493 983	673 209	103 000	659 836	28 614	29 153	28,3	Total

Tabel 9.2 I.

Husdyrhold på bedrifter med korn fordelt på region og bedriftstype i 1998

Livestock on farms with cereals by region and type of farming 1998

	Bedrifter i alt <i>Farms, total</i>	Heraf bedrifter med <i>Of which farms with</i>			Antal <i>Number</i>		
		Husdyr <i>Livestock</i>	Svin <i>Pigs</i>	Kvæg <i>Cattle</i>	Svin <i>Pigs</i>	Kvæg <i>Cattle</i>	
	antal bedrifter			dyr pr. bedrift			
Øst for Storebælt							East for Great Belt
Kornbrug	4 208	1 607	230	633	30,6	12,4	Cereals farm
Generelle agerbrug	3 734	1 815	838	678	178,7	27,4	Other field crops
Husdyrbrug	1 043	1 043	559	636	1 153,5	100,7	Livestock farms
Øvrige	2 630	2 409	1 669	1 086	546,0	44,1	Others
I alt	11 614	6 874	3 295	3 033	519,6	45,6	Total
Fyns Amt							County of Funen
Kornbrug	1 585	691	172	268	26,3	12,4	Cereals farm
Generelle agerbrug	892	447	161	224	179,7	27,4	Other field crops
Husdyrbrug	1 046	1 046	488	673	1 407,0	122,3	Livestock farms
Øvrige	1 124	934	597	394	644,4	70,8	Others
I alt	4 647	3 119	1 419	1 559	778,7	76,8	Total
Jylland							Jutland
Kornbrug	10 210	3 611	597	2 053	25,6	12,2	Cereals farm
Generelle agerbrug	5 821	3 712	884	2 559	123,8	27,8	Other field crops
Husdyrbrug	12 078	12 078	5 783	8 917	1 106,2	127,1	Livestock farms
Øvrige	8 452	8 076	5 158	4 732	456,9	47,3	Others
I alt	36 561	27 476	12 422	18 262	714,8	79,6	Total
Hele landet							Denmark
Kornbrug	16 002	5 909	999	2 954	26,9	12,3	Cereals farm
Generelle agerbrug	10 447	5 974	1 883	3 462	153,0	27,7	Other field crops
Husdyrbrug	14 168	14 168	6 830	10 226	1 131,5	125,1	Livestock farms
Øvrige	12 206	11 419	7 424	6 212	492,0	48,2	Others
I alt	52 823	37 469	17 136	22 854	682,5	74,9	Total

Tabel 9.22.**Bedrifter og areal med korn fordelt efter størrelsen af arealet med korn og bedriftstype i 1998**

Farms and area with cereals by size of area with cereals and type of farming 1998

	Bedrifter <i>Farms</i>	Korn i alt <i>Cereals, total</i>	Hvede <i>Wheat</i>	Rug <i>Rye</i>	Byg <i>Barley</i>	Havre <i>Oats</i>	Triticale mv <i>Triticale etc</i>	Areal med korn <i>Area with cereals</i>	
	antal bedrifter	ha						ha pr bedrift	
0,1-9,9 ha									0,1-9,9 ha
Kornbrug	5 065	35 853	10 938	2 229	21 372	747	566	7,1	Cereals farm
Generelle agerbrug	2 962	16 838	4 539	2 086	9 096	765	351	5,7	Other field crops
Husdyrbrug	3 066	17 574	2 724	932	12 800	812	306	5,7	Livestock farms
Øvrige	3 803	21 092	3 637	1 211	15 222	630	392	5,6	Others
I alt	14 896	91 357	21 838	6 459	58 491	2 955	1 615	6,1	Total
10,0-19,9 ha									10,0-19,9 ha
Kornbrug	5 559	80 820	28 904	9 188	39 719	1 800	1 209	14,5	Cereals farm
Generelle agerbrug	2 494	36 965	13 426	3 251	19 199	815	274	14,8	Other field crops
Husdyrbrug	3 917	58 792	14 687	2 997	39 247	961	900	15,0	Livestock farms
Øvrige	2 457	36 435	11 273	2 808	20 485	1 151	719	14,8	Others
I alt	14 427	213 012	68 291	18 244	118 649	4 727	3 101	14,8	Total
20,0-29,9 ha									20,0-29,9 ha
Kornbrug	2 278	55 052	24 139	4 752	24 051	1 312	797	24,2	Cereals farm
Generelle agerbrug	1 853	44 628	17 625	4 043	21 845	365	750	24,1	Other field crops
Husdyrbrug	2 502	61 348	19 603	3 867	35 270	1 399	1 209	24,5	Livestock farms
Øvrige	1 644	40 276	18 852	1 561	18 399	698	766	24,5	Others
I alt	8 277	201 303	80 220	14 222	99 565	3 774	3 522	24,3	Total
30,0-49,9 ha									30,0-49,9 ha
Kornbrug	1 692	65 672	31 546	7 070	24 239	1 449	1 369	38,8	Cereals farm
Generelle agerbrug	1 413	55 719	24 151	3 463	25 860	1 427	818	39,4	Other field crops
Husdyrbrug	2 587	99 911	39 499	4 927	51 670	1 521	2 294	38,6	Livestock farms
Øvrige	1 996	78 469	36 564	4 260	35 804	547	1 295	39,3	Others
I alt	7 689	299 772	131 761	19 719	137 573	4 943	5 776	39,0	Total
50,0 ha og over									50,0 ha and over
Kornbrug	1 408	133 076	80 754	9 386	38 268	3 023	1 645	94,5	Cereals farm
Generelle agerbrug	1 725	181 963	96 050	12 675	67 566	2 214	3 458	105,5	Other field crops
Husdyrbrug	2 095	173 311	84 291	10 800	68 422	4 080	5 718	82,7	Livestock farms
Øvrige	2 306	200 188	110 005	11 666	71 302	2 899	4 317	86,8	Others
I alt	7 534	688 539	371 100	44 527	245 558	12 215	15 138	91,4	Total
Alle brugsstørrelser									All farm sizes
Kornbrug	16 002	370 473	176 282	32 625	147 648	8 331	5 587	23,2	Cereals farm
Generelle agerbrug	10 447	336 113	155 792	25 518	143 566	5 586	5 650	32,2	Other field crops
Husdyrbrug	14 168	410 936	160 803	23 523	207 409	8 773	10 428	29,0	Livestock farms
Øvrige	12 206	376 461	180 331	21 506	161 212	5 924	7 488	30,8	Others
I alt	52 823	1 493 983	673 209	103 000	659 836	28 614	29 153	28,3	Total

C. Vintergrønne marker

I tabel 9.23 vises omfanget af vintegrønne marker for driftsårene 1996/97 og 1997/98. Tallene er beregnet ud fra landbrugs- og gartneritællingerne, høsttællingerne samt Plantedirektoratets frøavlsstatistik til at specificere kategorier af *frø til udsæd* og *sennep, valmue og kommen*, som kan betragtes som vinterafgrøder.

For en nærmere redegørelse om metoder henvises til Statistiske Efterretninger, Miljø, 1999:1.

Tabel 9.23.

Vintergrønne marker

Winter green fields

	Areal <i>Area</i>		Andel af landbrugsarealet <i>Share of the agricultural area</i>		
	1996/97	1997/98	1996/97	1997/98	
	1 000 ha		pct		
Vinterhvede	692	684	25	25	Winter wheat
Rug	90	105	3	4	Rye
Vinterbyg	190	166	7	6	Winter barley
Vinterraps (inkl non food)	79	93	3	3	Winter rape (incl non food)
Frø i øvrigt	15	15	1	1	Other seeds
Industrikartofler	25	39	1	1	Potatoes for industrial use
Fabriksroer	66	66	2	2	Sugar beets
Andre afgrøder (inkl non food)	15	14	1	1	Other crops (incl non food)
Salgsafgrøder i alt	1 172	1 183	43	44	Crops for sale, total
Roer til foder	41	37	2	1	Fodder beets
Græs og kløver i omdrift	163	151	6	6	Grass clover in rotation
Grønfoder i omdrift i øvrigt	73	62	3	2	Other green fodder in rotation
Græs uden for omdrift	193	167	7	6	Permanent grass
Grovfoder i alt	471	417	17	16	Fodder total
Braklægning (excl non food)	149	142	5	5	Set aside (ex non food)
Udlægsmarker	280	337	10	13	Undersown fields
Beregnet halmnedmuldning	239	252	9	9	Estimated straw incorporation
Vintergrønne marker i alt	2 311	2 331	85	87	Winter green fields, total
Landbrugsareal i alt	2 716	2 688	100	100	Total agricultural area

D. Væksthustælling

Seneste væksthustælling blev afholdt for 1996. I afsnit 10 G gives oplysninger om produktion og forbrug af grønsager omfattende grønsager produceret i væksthuse og på friland, hvor resultater fra væksthustællingen 1996 naturligt indgår. Mere udførlige resultater fra tællingen kan findes i Landbrugsstatistik 1996 afsnit 9 C og Statistiske Efterretninger, Landbrug 1998:1.

10. Vegetabiliske produkter

Crop products

Indledning og afgrænsning

Nærværende afsnit om vegetabiliske produkter omfatter principielt samtlige vegetabiliske produkter, herunder også grønsager, frugt og bær samt blomster, planter og løg. Den vegetabiliske produktion opgøres som hovedregel ved at kombinere oplysninger om arealer med de pågældende afgrøder med gennemsnitlige høstudbytter pr. hektar for de samme afgrøder. Landbrugs- og gartneritællingen danner grundlag for arealoplysningerne. I perioden 1984-1990 blev landbrugs- og gartneritællingen hvert andet år (de lige år) gennemført som stikprøvetælling, omfattende ca. en fjerdedel af bedrifterne. I år med stikprøvetælling kan kun gives summariske oplysninger om grønsager, frugt, bær og frø. Derfor er oplysningerne om disse produktgrupper behæftet med en vis usikkerhed sammenlignet med de ulige år i samme periode. Fra og med 1991 er landbrugs- og gartneritællingen udelukkende gennemført som stikprøvetælling. Fra og med 1988 offentliggøres ikke længere detaljerede oplysninger om høstudbyttet af frugt og bær og planteskoleprodukter. I 1997 afholdtes dog en frugtplantagetælling og en bær- og stenfrugttælling, jf. afsnit 10 H. Før 1988 blev der gennemført jævnlige tilbagevendende opgørelser af produktionen af frilandsgrønsager og væksthusrønsager, men af besparelseshensyn blev disse tællinger indstillet midlertidigt. I 1990, 1993 og 1996 blev væksthustællingen genoptaget, og for driftsårene 1993/94 og 1996/97 blev frilandsgrønsagstællinger gennemført som totaltællinger af de udtagne bedrifter i henholdsvis landbrugs- og gartneritælling 1993 og landbrugs- og gartneritælling 1996, jf. afsnit 10 G.

I afsnit A er givet en række oversigter vedrørende produktionen. Den del af produktionen, der udelukkende eller så godt som udelukkende anvendes til foder - dette gælder foderroer, roetop, græsmarksafgrøder og halm - er ikke behandlet yderligere her i afsnit 10. I afsnit 7 om foderstoffer er der givet en redegørelse for de anvendte svindprocenter mv. De øvrige vegetabiliske produkter er behandlet detaljeret andre steder i afsnit 10.

De anførte oplysninger for vegetabiliske produkter omfatter driftsår, men for nogle af produkterne er endvidere givet tal for kalenderår. Et driftsår omfatter for korn og kornprodukter perioden 1/7-30/6, for frugt og bær mv. 1/6-31/5, for grønsager 1/4-31/3 og for de øvrige produkter 1/7-30/6. Før driftsåret 1986/87 var periodeafgrænsningen for korn og kornprodukter 1/8-31/7. Opgørelsen for kalenderår er for nogle af produkterne ufuldstændig, idet de foreliggende opgørelser over lagerbeholdningerne ved årsskiftet er ufuldstændige.

Ud over de i dette afsnit anførte oplysninger om vegetabiliske produkter findes i afsnit 14 mængde- og prisindeks for hovedgrupper af vegetabiliske salgsprodukter samt en samlet oversigt over salgsværdien for vegetabiliske produkter.

A. Produktionen

Oplysninger om produktionen i dette afsnit omfatter korn, bælgssæd, industrifrø, rodfrugter og grovfoderafgrøder. For oplysninger om grønsager, frugt og bær henvises til afsnit 10 G og H.

Udvikling i den totale høst for udvalgte afgrøder

Total harvest production for specified crop products

Mio. FE

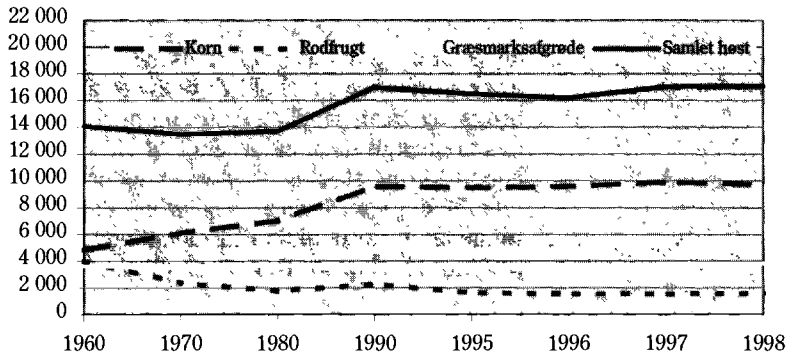

Udvikling i høstudbyttet for udvalgte afgrøder

Yield of specified crop products

100 FE/ha

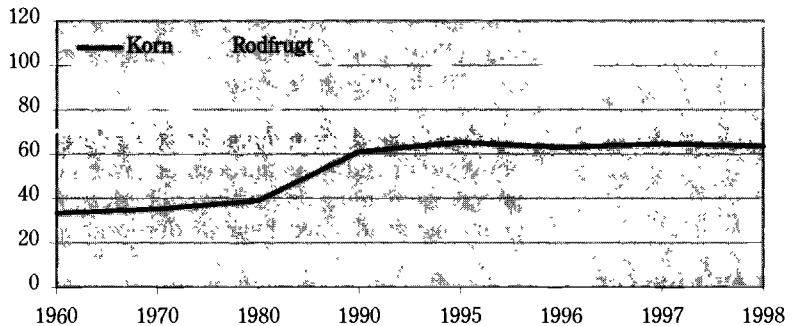

Foderenheder

Omregningen fra kg til foderenheder er fra og med 1994 for kornafgrøder foretaget efter følgende normer: 1 foderenhed = 0,92 kg hvede, =0,99 kg rug, =1,01 kg byg, =1,15 kg havre, =1,15 kg blandsæd. For markært og anden bælgssæd regnes 1 foderenhed=0,96 kg. For raps regnes 1 foderenhed=0,61 kg.

Triticale indgår i opgørelserne fra og med 1997, og her regnes 1 foderenhed=0,96 kg.

For rodfrugternes vedkommende er omregningen baseret på rodfrugternes tørstofindhold, som er oplyst af Landskontoret for Planteavl. For alle rodfrugter gælder, at 1 foderenhed svarer til ca. 1 kg tørstof.

For halm regnes henholdsvis 5 kg hvede- og rughalm og 4 kg byg-, triticale-, havre- og blandsædshalm som 1 foderenhed. Der foretages fradrag for halm, der ikke er bjærget.

Hvad angår omregningsfaktorer til foderenheder for år før 1994 henvises til tidligere udgaver af *Landbrugsstatistik*.

Kornafgrøder

Til beregning af de høstede kornarealer kombineres arealoplysninger fra den årlige landbrugs- og gartneritælling og oplysninger om de faktisk høstede kornarealer. Sidstnævnte oplysninger indhentes fra en skemabaseret stikprøvetælling på ca. 4.500 bedrifter, hvor landmændene samtidig angiver det realiserede gennemsnitsudbytte. Denne ændring i metoden i forhold til tidligere år er en konsekvens af, at landbrugs- og gartneritællingen fra og med 1996 er baseret på landmændenes arealangivelser indberettet til EU-direktoratet. Metodeændringen har til formål at sikre, at arealer indberettet som korn til modenhed, men høstet som korn til ensilering, ikke indgår i beregningen af den samlede kornproduktion til modenhed. For øvrige afgrøder end korn benyttes arealopgørelsen fra landbrugs- og gartneritællingen.

Ved beregning af produktionen af de enkelte afgrøder er de beregnede høstarealer korrigeret for de relativt små arealer på ejendomme under 5 ha, som ikke er omfattet af landbrugstællingerne siden 1982.

Det gennemsnitlige høstudbytte pr. ha af korn er fra og med 1988 beregnet med en fast vandprocent på 16. Beregningen er foretaget på grundlag af oplysninger om den faktiske vandprocent i gennemsnitsudbyttet for de enkelte kornarter, som er indberettet af de nævnte ca. 4.500 landbrugsbedrifter.

Formålet med beregningen i fast vandprocent er at gøre det muligt at omregne til andre vandprocenter, hvorved der kan foretages en mere præcis sammenligning af høstudbyttet over tid og med andre landes gennemsnitsudbytter, hvor vandprocenten typisk er lavere end 16.

Halmudbyttet

Halmudbyttet er beregnet på grundlag af kerneudbyttet, idet der for hvede, rug, triticale, vinterbyg, vårbyg, havre, vinterraps, vårraps og markært er regnet med, at halmudbyttet for 1998 udgør henholdsvis 60, 89, 60, 58, 63, 58, 84, 125 og 42 pct. af kerneudbyttet. De anførte procenter er fastlagt efter aftale med Landskontoret for Planteavl og er delvis baseret på forsøgsresultater. Beregningen er dog behæftet med betydelig usikkerhed.

Opgørelsen over halmens anvendelse er udarbejdet på grundlag af oplysninger fra det udsnit på ca. 4.500 landbrugsbedrifter, som også danner grundlaget for beregningen af de gennemsnitlige udbytter af korn.

Halmudbytte og halmanvendelse

	1995/96	1996/97	1997/98	1998/99
	mio kg			
Halmudbytte i alt	6 118	6 044	6 309	6 298
Halm, som ikke er bjærget	2 309	2 375	2 589	2 531
Anvendt til foder	1 829	1 902	1 793	1 786
Anvendt til halmfyring	1 089	993	1 026	1 028
Andet (Strøelse, dækning af roekuler, svind mv.)	891	773	900	959

Rodfrugt- og græsmarksafgrøder

Høstudbyttet af både rodfrugt- og græsmarksafgrøder er fra og med 1982 beregnet på grundlag af planteavlskonsulenternes indberetninger om gennemsnitsudbyttet pr. ha for de enkelte arter af rodfrugter, græs og grønfoder inden for hver af konsulenternes lokale områder.

For roetoppen oplyser planteavlskonsulenterne andelen af roearealer, fra hvilke toppen er henholdsvis ensileret, opfodret i frisk tilstand eller nedpløjet. Dette kombineret med gennemsnitsudbytter pr. ha og arealoplysninger fra Landbrugs- og gartneritællingen udgør grundlaget for beregningen af det samlede høstudbytte af roetoppen.

Udbyttet af græs og grønfoder omfatter den mængde, der er bjærget enten ved afgræsning eller ved indhøstning i form af græs, hø eller ensilage mv.

For italiensk rajgræs udlagt som efterafgrøde i kornarealer beregnes udbyttet på basis af skønnede udbyttetal pr. ha fra planteavlskonsulenterne og de optalte arealer; for 1998 er der regnet med et udbytte på 1.750 FE pr. ha.

Udbyttet af efterslæt efter korn og frø er beregnet under den forudsætning, at græs- og kløvermarkerne i omdriften har en 2-årig rotation. Som afgræsnings- eller slætareal er derfor regnet med halvdelen af græs- og kløvermarkarealet i omdriften plus hele arealet med græsmarksbælgplanter til frø. Udbyttet er for 1998 ansat til 700 FE pr. ha. Endelig antages at ca. halvdelen af helsædsarealet er med efterslæt, hvor udbyttet for 1998 er ansat til 1.100 FE pr. ha.

Industrifrø og frø til udsæd

Udbyttet af industrifrø og frø til udsæd er opgjort på basis af de i landbrugs- og gartneritællingen meddelte arealer og oplysninger fra Plantedirektoratet om gennemsnitsudbytte pr. ha. Dog er gennemsnitsudbytterne for raps indhentet fra samme udsnitstælling på ca. 4.500 befrugter, hvorfra også høsten af korn er beregnet.

Tabel 10.1.**Høst, udbytte og høstede arealer**

Quantity and yield of crops

	1996	1997	1998	1996	1997	1998	1996	1997	1998
	tons			hkg pr ha			1 000 ha		
Vinterhvede	4 729 249	4 901 695	4 894 378	70,0	72,4	72,6	675	677	674
Vårhvede	28 493	63 008	33 997	50,3	53,7	53,4	6	12	6
Rug	342 897	452 519	537 657	47,8	54,0	51,2	72	84	105
Triticale		70 239	141 883		55,4	51,3		13	28
Vinterbyg	1 067 964	1 046 675	939 956	53,7	59,5	57,5	199	176	163
Vårbyg	2 885 391	2 840 088	2 625 352	53,5	52,2	50,2	539	544	523
Havre	164 309	154 908	160 915	51,4	52,4	51,1	32	30	31
Korn (kerne) i alt	9 218 303	9 529 132	9 334 137	62,1	62,1	61,0	1 523	1 534	1 530
Vinterraps	172 467	223 482	312 427	25,3	30,5	32,7	68	73	96
Vårraps	78 355	67 762	46 372	21,0	22,3	21,5	37	30	22
Raps i alt	250 822	291 244	358 799	23,8	28,1	30,6	106	104	117
Bælgsæd i alt	256 779	384 274	385 757	37,1	40,2	36,3	69	95	106
Halm i alt, der er bjærget	3 668 542	3 734 163	3 766 244	36,2	38,0	37,8	1 014	983	997
heraf halm af korn, der er bjærget	3 579 876	3 615 025	3 638 352	36,3	37,8	37,4	988	957	973
Læggekartofler under kontrol	183 519	150 670	140 355	276	278	291	7	5	5
Kartofler til melproduktion	1 036 824	1 031 451	1 004 343	417	434	457	25	24	22
Spisekartofler	396 394	362 654	311 260	338	358	355	12	10	9
Sukkerroer til fabrik	3 064 087	3 367 014	3 485 659	439	485	531	70	69	66
Fodersukkerroer og anden rodfrugt til foder	2 591 578	2 502 980	2 119 996	626	668	658	41	37	32
Rodfrugter (rod) i alt	7 272 402	7 414 770	7 061 612	471	507	529	154	146	133
Roetop, der er bjærget	716 226	605 684	549 266	173	164	185	41	37	30
Lucerne	439 897	460 976	462 113	394	624	657	11	7	7
Majs til ensilering	1 609 324	1 649 401	1 490 416	386	386	317	42	43	47
Korn til ensilering ¹	2 077 652	2 797 353	1 917 119	228	215	219	91	130	88
Bælgsæd, fodermarkkål og andet grønfoder	54 449	16 602	28 019	504	406	416	1	0	1
Græs- og kløvermark i omdriften	9 609 720	9 256 345	10 977 737	366	389	436	263	238	252
Græsarealer uden for omdriften	4 318 275	4 425 378	4 223 081	216	250	253	200	177	167
Italiensk rajgræs som efterafgrøde	763 791	884 984	1 582 733	105	119	166	73	75	95
Anden efterslæt efter korn og frø ¹	848 840	1 317 452	1 376 487	46	68	77	185	195	179
Græs, grønfoder og efterslæt i alt	19 721 948	20 808 490	22 057 705	.	.	.	607²	607²	561²
I alt

Anm Ang definition af foderenheder se tekstafsnit 10 A

² Ekskl arealer med efterslæt¹ Udbytteopgørelsen for 1996 og 1997 er revideret i forhold til tidligere offentliggørelser

1996			1997			1998		
1 000 FE			100 FE pr ha					
5 140 489	5 327 930	5 319 976	76,1	78,7	79,0	Winter wheat		
30 971	68 487	36 953	54,7	58,4	58,0	Spring wheat		
346 360	457 090	543 088	48,3	54,5	51,8	Rye		
	73 166	147 795		57,7	53,4	Triticale		
1 057 390	1 036 312	930 649	53,1	58,9	56,9	Winter barley		
2 856 832	2 811 969	2 599 358	53,0	51,7	49,7	Spring barley		
142 877	134 703	139 926	44,7	45,6	44,5	Oats and mixed grains		
9 574 910	9 909 655	9 717 745	62,9	64,6	63,5	Cereals (grain), total		
282 733	366 363	512 176	41,5	50,0	53,5	Winter rape		
128 451	111 085	76 019	34,4	36,5	35,2	Spring rape		
411 184	477 448	588 195	39,0	46,0	50,2	Rape, total		
267 478	400 285	401 831	38,6	41,9	37,9	Pulses, total		
907 169	920 512	926 492	8,9	9,4	9,3	Straw, total		
885 003	890 727	894 519	9,0	9,3	9,2	of which straw of cereals		
46 460	35 874	33 418	69,9	66,1	69,2	Seed potatoes		
265 852	264 475	264 301	106,9	111,2	120,3	Potatoes for flour manufacturing		
99 098	75 553	63 522	84,4	74,7	72,4	Potatoes for human consumption		
680 908	731 960	829 919	97,6	105,3	126,3	Beets for sugar production		
						Fodder sugar beets and other roots		
439 251	417 163	385 454	106,1	111,4	119,6	for fodder		
1 531 570	1 525 024	1 576 614	99,2	104,3	118,1	Root crops (root), total		
56 821	59 969	54 383	13,8	16,2	18,3	Beet tops		
73 316	59 099	59 245	65,6	80,0	84,2	Lucerne		
309 485	417 570	377 320	74,2	97,8	80,3	Maize for green fodder		
561 528	777 042	532 533	61,8	59,7	60,7	Cereals for green fodder		
5 445	2 012	3 396	50,4	49,2	50,5	Pulses, fodder cabbage and other green fodder		
1 601 620	1 582 281	1 876 536	61,0	66,5	74,5	Grass- and clover field in rotation		
719 713	680 827	649 705	36,1	38,5	38,9	Permanent grassland out of rotation		
80 399	93 156	166 604	11,0	12,5	17,5	Italian rye grass		
89 352	138 679	144 893	4,8	7,1	8,1	Other aftermath		
3 440 857	3 750 668	3 810 233	.	.	.	Grass, green fodder and aftermath		
16 189 990	17 043 561	17 075 493	.	.	.	Total crop production		

Tabel 10.2. Samlet høstudbytte 1985-1998

Crop production 1985-1998

	1985	1986	1987	1988	1989	1990	1991
	tons						
Vinterhvede	1 927 726	2 124 853	2 235 437	2 017 495	3 159 360	3 895 111	3 610 952
Vårhvede	44 439	52 375	49 282	62 946	64 793	58 301	58 899
Rug	564 675	545 959	512 790	366 317	487 039	545 019	394 634
Triticale							
Vinterbyg	} 5 250 946	320 964	307 478	260 872	543 985	870 005	819 393
Vårbyg		4 813 302	3 984 423	5 157 777	4 415 212	4 117 401	4 221 800
Havre og blandsæd		168 457	110 656	94 541	202 093	124 755	121 141
Korn (kerne) i alt	7 956 243	7 968 109	7 183 951	8 067 500	8 795 144	9 606 987	9 231 244
Vinterraps	96 246	55 451	98 222	81 686	283 165	520 978	556 320
Vårraps	447 743	562 544	458 009	422 740	371 834	272 118	169 521
Raps i alt	543 584	617 995	556 231	504 426	654 999	793 096	725 841
Anden industrifrø	3 595		9 083		3 317	2 152	1 537
Frø til udsæd	41 924		48 157		75 269	51 159	57 028
Bælgsæd	541 817	552 560	518 865	508 420	474 552	550 546	417 517
Halm (bjærget) i alt				3 519 153	4 146 325	3 677 612	3 549 824
heraf halm af korn (bjærget) i alt	3 390 733	3 587 290	3 319 244	3 317 686	3 960 217	3 540 316	3 336 712
Kartofler	1 100 039	1 129 471	957 442	1 246 049	1 238 318	1 482 524	1 461 785
Sukkerroer til fabrik	3 515 246	3 195 154	2 632 017	3 378 908	3 308 522	3 532 804	3 234 830
Foderroer	7 863 513	7 367 920	5 501 430	7 011 506	6 908 481	6 826 819	5 888 034
Rodfrugter (rod) i alt	12 478 798	11 692 545	9 090 889	11 636 463	11 455 321	11 842 147	10 584 649
Roetop ¹	4 522 683	3 838 280	3 158 128	3 258 761	3 036 751	2 439 004	1 958 075
Græs, grønfoder og efterslæt ²	20 185 314	18 555 703	17 679 968	20 796 794	20 525 976	21 245 151	19 618 814

Anm Afgrænsningen af landbrugs- og gartneritællingens omfang er ændret fra 1983, hvilket bl.a. har medført en nedgang i det optalte landbrugsareal i forhold til tidligere år, jf. teksten afsnit 1 A

De i nærværende afsnit 10 anførte høstudbytter er dog beregnet således, at de er sammenlignelige med udbyttetallene fra tidligere år, jf. teksten til afsnittet

¹ Ensileret eller opfodret frisk, grønvægt

² Til og med 1988 er der ikke regnet slæt efter korn til helsæd

³ Kun havre

1992	1993	1994	1995	1996	1997	1998	
							tons
3 526 274	4 280 132	3 663 382	4 565 439	4 729 249	4 901 695	4 894 378	Winter wheat
56 737	54 228	61 812	33 067	28 493	63 008	33 997	Spring wheat
308 333	355 652	423 066	494 641	342 897	452 519	537 657	Rye
					70 239	141 883	Triticale
751 855	985 301	1 005 292	1 130 538	1 067 964	1 046 675	939 956	Winter barley
2 221 819	2 384 146	2 440 773	2 767 892	2 885 391	2 840 088	2 625 352	Spring barley
89 213	138 482	205 707	158 431	164 309	154 908 ³	160 915 ³	Oats and mixed grains
6 954 231	8 197 942	7 800 032	9 150 009	9 218 303	9 529 132	9 334 137	Cereals (grain), total
329 167	365 771	240 173	237 510	172 467	223 482	312 427	Winter rape
76 756	50 768	130 489	74 927	78 355	67 762	46 372	Spring rape
405 923	416 539	370 662	312 437	250 822	291 244	358 799	Rape, total
783	524	685	2 212	2 213	3 089	1 796	Other seeds for industrial use
47 370	52 401	67 477	78 209	64 483	68 091	86 691	Seeds for sowing
302 741	453 761	376 650	282 242	256 779	384 274	385 757	Pulses
3 471 326	4 812 371	4 216 360	3 808 808	3 668 542	3 734 163	3 766 244	Straw, total
3 305 712	4 582 235	4 045 360	3 740 266	3 579 876	3 615 025	3 638 352	of which straw of cereals
1 774 989	1 740 495	1 358 674	1 440 734	1 616 737	1 544 776	1 455 958	Potatoes
2 973 949	3 634 752	3 137 954	3 129 647	3 064 087	3 367 014	3 485 659	Beets for sugar production
4 786 137	4 855 416	3 867 267	3 190 801	2 591 578	2 502 980	2 119 996	Fodder roots
9 535 075	10 230 663	8 363 895	7 761 182	7 272 402	7 414 770	7 061 612	Root crops (roots), total
1 596 312	1 573 976	1 207 844	964 067	716 226	605 684	549 266	Beet tops
17 922 642	20 209 128	20 672 257	20 964 322	19 721 948	20 808 490	22 057 705	Grass, green fodder and aftermath

Tabel 10.3.**Høstudbyttet fordelt på amter 1998**

Quantity and yield of crops by counties 1998

	Hovedstads- regionen	Vestsjællands Amt	Storstrøms Amt
	tons		
Vinterhvede	276 498	546 921	726 142
Vårhvede	1 353	11 095	1 410
Rug	32 445	20 420	9 217
Triticale	4 824	17 184	3 610
Vinterbyg	41 791	76 480	58 580
Vårbyg	92 973	183 067	352 032
Havre	15 762	9 717	3 450
Korn (kerne) i alt	465 648	864 884	1 154 442
Vinterraps	23 416	29 787	15 366
Vårraps	3 443	4 044	3 667
Raps i alt	26 859	33 831	19 034
Bælgssæd i alt	10 562	23 313	19 970
heraf markærter	10 507	23 142	19 737
Halm i alt, der er bjærget	144 089	266 508	338 033
heraf halm af korn, der er bjærget	139 442	261 354	332 053
Kartofler	34 763	33 113	15 575
Sukkerroer til fabrikk	18 810	535 035	2 239 794
Fodersukkerroer og anden rodfrugt til foder	50 105	51 144	13 059
Græs, grønfoder og efterslæt	605 479	684 145	494 645
	hkg pr ha		
Vinterhvede	73,9	77,1	87,9
Vårhvede	45,5	60,0	48,8
Rug	60,7	56,1	70,7
Triticale	56,2	55,9	62,5
Vinterbyg	60,4	62,9	69,1
Vårbyg	49,0	56,4	64,0
Havre	55,2	59,2	57,6
Korn (kerne) i alt	64,1	68,8	77,6
Vinterraps	33,8	36,4	35,6
Vårraps	21,5	22,0	24,6
Raps i alt	31,5	33,7	32,8
Bælgssæd i alt	42,1	44,6	53,2
heraf markærter	42,1	44,6	53,2
Halm i alt, der er bjærget	40,4	42,7	45,8
heraf halm af korn, der er bjærget	41,0	42,2	45,8
Kartofler	354	369	383
Sukkerroer til fabrikk	550	530	568
Fodersukkerroer og anden rodfrugt til foder	709	630	604

Bornholms Amt	Fyns Amt	Sønderjyllands Amt	Ribe Amt	
← tons				
119 669	566 337	407 348	141 924	Winter wheat
139	3 521	3 911	1 933	Spring wheat
2 447	43 262	64 064	45 526	Rye
35	7 990	22 861	20 644	Triticale
29 823	91 556	104 427	40 186	Winter barley
24 709	215 649	213 350	237 908	Spring barley
4 895	7 603	24 748	13 550	Oats
181 717	935 918	840 707	501 672	Cereals (grain), total
7 121	34 326	36 762	7 809	Winter rape
381	2 928	3 932	2 709	Spring rape
7 502	37 254	40 694	10 518	Rape, total
2 691	22 393	31 829	29 106	Pulses, total
2 691	22 158	31 826	29 106	Field peas
63 390	380 362	379 452	268 933	Straw, total
61 701	370 163	368 959	259 027	of which straw of cereals
590	19 843	133 507	145 794	Potatoes
-	610 318	41 388	7 912	Beets for sugar production
41 374	88 625	274 813	226 634	Fodder sugar beets and other roots for fodder
148 088	924 450	3 722 964	2 918 881	Grass, green fodder and aftermath
← hkg pr ha				
79,2	77,0	69,0	63,9	Winter wheat
58,6	58,1	51,3	50,3	Spring wheat
65,3	61,1	47,9	46,0	Rye
54,0	54,9	52,8	48,3	Triticale
63,6	61,3	58,9	53,3	Winter barley
56,6	54,5	45,8	45,7	Spring barley
62,9	57,5	52,8	44,0	Oats
71,7	67,6	57,4	50,5	Cereals (grain), total
33,2	33,1	32,7	25,0	Winter rape
21,8	19,7	19,5	20,8	Spring rape
32,3	31,4	30,7	23,8	Rape, total
34,1	42,7	33,8	33,5	Pulses, total
34,1	42,7	33,8	33,5	Field peas
41,1	41,2	35,6	33,5	Straw, total
41,3	41,5	35,3	33,1	of which straw of cereals
450	350	379	439	Potatoes
-	445	428	531	Beets for sugar production
825	560	743	732	Fodder sugar beets and other roots for fodder

Tabel 10.3.**Høstudbyttet fordelt på amter 1998**

(fortsat)

Quantity and yield of crops by counties 1998 (continued)

	Vejle Amt	Ringkøbing Amt	Århus Amt
	tons		
Vinterhvede	345 187	290 302	610 798
Vårhvede	1 738	1 464	4 212
Rug	32 053	49 421	73 139
Triticale	6 205	20 061	9 996
Vinterbyg	84 235	89 275	149 755
Vårbyg	153 366	374 020	184 586
Havre	10 484	19 093	16 022
Korn (kerne) i alt	633 269	843 636	1 048 508
Vinterraps	23 435	19 502	52 206
Vårraps	1 649	5 483	3 773
Raps i alt	25 083	24 984	55 979
Bælgsæd i alt	16 189	46 338	33 908
heraf markærter	15 917	46 154	33 810
Halm i alt, der er bjærget	244 255	410 113	429 957
heraf halm af korn, der er bjærget	238 103	395 540	416 426
Kartofler	124 507	519 868	59 203
Sukkerroer til fabrik	32 403	-	-
Fodersukkerroer og anden rodfrugt til foder	143 611	333 835	197 770
Græs, grønfoder og efterslæt	1 270 197	3 316 552	1 498 275
	hkg pr ha		
Vinterhvede	71,0	63,7	70,7
Vårhvede	49,0	51,1	49,8
Rug	44,9	43,5	53,3
Triticale	50,0	45,4	56,1
Vinterbyg	57,7	49,7	58,3
Vårbyg	49,9	46,0	50,7
Havre	46,6	43,9	56,7
Korn (kerne) i alt	60,3	51,0	62,5
Vinterraps	32,3	26,6	34,2
Vårraps	20,5	21,5	20,4
Raps i alt	31,1	25,3	32,7
Bælgsæd i alt	36,0	34,3	42,2
heraf markærter	36,0	34,3	42,2
Halm i alt, der er bjærget	36,1	33,9	38,2
heraf halm af korn, der er bjærget	36,1	33,2	37,9
Kartofler	405	429	324
Sukkerroer til fabrik	325	-	-
Fodersukkerroer og anden rodfrugt til foder	648	627	675

Viborg Amt	Nordyllands Amt	Hele landet 1998 Denmark 1998	
— tons —			
332 534	530 719	4 894 378	Winter wheat
1 546	1 675	33 997	Spring wheat
43 013	122 650	537 657	Rye
6 879	21 595	141 883	Triticale
83 193	90 654	939 956	Winter barley
289 743	303 949	2 625 352	Spring barley
11 641	23 948	160 915	Oats
768 548	1 095 189	9 334 137	Cereals (grain), total
34 109	28 589	312 427	Winter rape
3 677	10 687	46 372	Spring rape
37 786	39 276	358 799	Rape, total
41 716	107 743	385 757	Pulses, total
41 364	107 393	383 804	Field peas
373 219	467 934	3 766 244	Straw, total
356 316	439 267	3 638 352	of which straw of cereals
62 953	306 242	1 455 958	Potatoes
-	-	3 485 659	Beets for sugar production
232 665	466 361	2 119 996	Fodder sugar beets and other roots for fodder
2 744 926	3 729 101	22 057 705	Grass, green fodder and aftermath
— hkg pr ha —			
69,3	62,9	72,6	Winter wheat
55,2	43,1	53,4	Spring wheat
50,7	52,8	51,2	Rye
47,2	51,6	51,3	Triticale
54,8	51,5	57,5	Winter barley
49,2	45,8	50,2	Spring barley
52,6	49,3	51,1	Oats
57,2	54,5	61,0	Cereals (grain), total
34,8	29,4	32,7	Winter rape
22,9	21,9	21,5	Spring rape
33,5	26,9	30,6	Rape, total
38,7	31,9	36,3	Pulses, total
38,7	31,9	36,3	Field peas
37,0	36,4	37,8	Straw, total
36,4	35,3	37,4	of which straw of cereals
339	439	409	Potatoes
-	-	531	Beets for sugar production
594	646	658	Fodder sugar beets and other roots for fodder

B. Korn og kornprodukter

Anvendelse af korn

Tabel 10.4 angiver anvendelsen af korn opdelt på dansk og udenlandsk for de seneste 3 driftsår, mens tabel 10.5 giver en oversigt over anvendelsen af den samlede kornmængde, der har været til rådighed de seneste 12 driftsår. I tabel 10.6 opgøres den samlede omsætning af dansk korn i Danmark i de seneste 3 drifts- og kalenderår.

Tabel 10.7 viser en samlet kornbalance (dansk og udenlandsk) for de enkelte kornarter for de seneste 3 kalenderår.

Lager af korn

Høstudbyttets størrelse opgøres af Danmarks Statistik, jf. afsnit 10 A. Svindet er skønsmæssigt ansat til 3 pct. De anførte lagerbeholdninger omfatter samtlige lagre af uformalet korn og opgøres særskilt for beholdninger hos landmænd og for beholdninger hos importører, møller og forhandlere. Denne specifikation af lagerbeholdningerne er givet i tabel 10.8. Eventuelle beholdninger af korn af ny høst er ikke medregnet. Lagerbeholdningerne af korn hos landmænd pr. 1/1 blev tidligere opgjørt af Danmarks Statistik ved separate tællinger på grundlag af et udsnit på ca. 3.500 bedrifter. Disse tællinger ophørte med opgørelsen pr. 1/1 1989. De foreløbige lagerbeholdninger pr. 1/1 beregnes nu residualt via kornbalancerne, idet foderforbruget af korn nu beregnes direkte, hvor det tidligere var denne post, der beregnedes residualt. Den endelige lagerbeholdning pr. 1/1 beregnes ligeledes ved hjælp af kornbalancer, hvor foderforbruget på kalenderår beregnes som et simpelt gennemsnit af de 2 omkringliggende driftsårs foderforbrug. Lagerbeholdninger pr. 1/7 hos landmænd opgøres ved en stikprøve på 400 bedrifter. Beholdningerne hos importører, møller og forhandlere opgøres ved en totaltælling. Under lagre hos handlende er medregnet danske interventionslagre for EU-regning.

Omsætning af korn

Ved den nævnte totaltælling hos importører, møller og forhandlere indhentes endvidere oplysninger om omsætningen af korn mellem landmænd og handlende, disse oplysninger er meddelt i tabel 10.6. Under »Indgået i alt = indvejet« er medregnet alt korn, der er indgået til kornhandlerne direkte fra landmænd, hvad enten dette korn er købt fra landmænd, oplagret for landmænds regning eller leveret tilbage til landmænd efter tørring og rensning for landmændenes regning. I tabel 10.6 »Købt og afregnet« anføres det korn, der i nævnte periode er købt fra landmænd, hvad enten afregningen er foretaget kontant eller i form af ombytning med foderblandinger.

Købt korn anføres således her, uanset at det senere i perioden er solgt tilbage til landmænd.

Kornpriser

Til belysning af priserne for korn er i tabel 10.9 anført de gennemsnitsfakturerede priser, som er fastsat af Dansk Landbrugs Grovvarereselskab og Korn- og Foderstof Kompagniet ved køb af korn fra landmand.

Værdiberegninger

I tabel 10.10 og 10.11 er givet en oversigt over de af Danmarks Statistik foretagne beregninger over landbrugets indtægt ved salg af korn og over landbrugets udgift til indkøb af korn.

Salgsværdien for korn omfatter værdien af producent af det samlede bruttosalg af korn, herunder også den del, der sælges til forhandlere og som senere inden for perioden købes tilbage og anvendes som produktionsmiddel i landbruget.

Det i tabel 10.11 anførte køb af korn til foder omfatter ikke den del af kornet, der købes som en del af indholdet i færdige foderblandinger. Anvendelsen af korn i færdige foderblandinger fremgår af tabel 7.15.

Prisgrundlaget ved værdiberegningerne for korn er foderstofforretningernes gennemsnitsfakturerede priser ved handel direkte med landmænd. Priserne er fra og med driftsåret 1986/87 meddelt som gennemsnitspriser for perioderne 1/7-31/12 og 1/1-30/6, hvorefter værdiberegningerne er foretaget for disse perioder og summeret til henholdsvis driftsår (1/7-30/6) og kalenderår.

Kornprodukter til foder

I tabel 10.12 er givet en oversigt over produktion, import, eksport og forbrug af kornprodukter til foder. Vedrørende landbrugets udgift til køb af kornprodukter til foder henvises til afsnit 7 C.

Mel og gryn til forbrug

I tabel 10.13 er givet en oversigt over produktion, import, eksport og anvendelse til forbrug af mel og gryn.

Værdien af produktionen af mel og gryn indgår ikke i Danmarks Statistiks opgørelse af landbrugets produktionsværdi, men i denne opgørelse indgår værdien af producent af det ved produktionen af mel og gryn anvendte korn.

Anvendelsen af dansk korn i 1997/98

The utilization of Danish cereals 1997/98

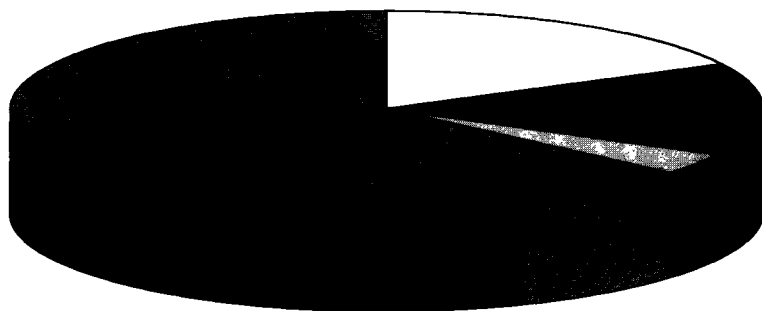

□ Eksport 17 % ■ Ultimo lager 15 % □ Udsæd 4 % ■ Industri 8 % ■ Foder 56 %

Tabel 10.4. Anvendelsen af korn fordelt på dansk og importeret korn

The utilization of Danish and imported cereals

	Dansk korn <i>Danish cereals</i>							Import <i>Imported</i>			
	Høst – svind <i>Crops less waste</i>	Lagre primo <i>Initial stocks</i>	Udsæd <i>Used as domestic seed grain</i>	Ekспорт <i>Exports</i>	For- maling til mel og gryn o l <i>Grinding into flour and groats etc</i>	Industri- forbrug i øvrigt <i>For other manu- factu- ring</i>	Lagre ultimo <i>Final stocks</i>	An- vendt til foder <i>Used for feeding</i>	Import <i>Imports</i>	Lagre primo <i>Initial stocks</i>	For- maling til mel og gryn o l <i>Grinding into flour and groats etc</i>
	mio kg										
Driftsår (1/7-30/6)											
Korn i alt											
1995/96	8 876	1 262	289	2 706	371	335	1 180	5 256	443	12	141
1996/97	8 942	1 180	296	1 769	423	335	1 184	6 115	315	28	131
1997/98*	9 243	1 184	384	1 871	375	335	1 626	5 737	230	12	111
Hvede											
1995/96	4 461	466	127	1 389	290	15	448	2 657	122	5	84
1996/97	4 615	448	132	963	344	15	483	3 126	108	8	83
1997/98*	4 816	483	132	996	295	15	536	3 325	104	4	90
Rug											
1995/96	480	304	14	425	78	0	90	177	5	0	1
1996/97	333	90	16	45	78	0	88	196	7	0	2
1997/98*	439	88	19	94	73	0	221	120	9	0	3
Byg											
1995/96	3 781	441	143	873	0	320	622	2 265	202	5	0
1996/97	3 835	622	142	759	0	320	595	2 640	100	14	0
1997/98*	3 770	595	223	780	0	320	833	2 208	52	1	0
Havre¹											
1995/96	154	51	6	19	2	0	21	157	41	2	24
1996/97	159	21	5	2	1	0	19	153	34	2	29
1997/98*	150	19	5	0	7	0	34	123	17	4	16
Triticale											
1995/96											
1996/97											
1997/98*	68	0	5	0	0	0	2	61	4	0	0
Majs mv											
1995/96	-	-	-	-	-	-	-	-	72	1	31
1996/97	-	-	-	-	-	-	-	-	66	4	16
1997/98*	-	-	-	-	-	-	-	-	45	3	2

¹ 1995/96 og 1996/97 inkl. blandsæd og triticale

teret korn <i>cereals</i>			Korn i alt <i>Cereals, total</i>									
Industri- forbrug i øvrigt <i>For other manu- factu- ring</i>	Lagre ultimo <i>Final stocks</i>	An- vendt til <i>foder Used for feeding</i>	Høst - svind <i>Crops less waste</i>	Import <i>Imports</i>	Lagre primo <i>Initial stocks</i>	Udsæd <i>Used as dome- stic seed grain</i>	Ekспорт <i>Exports</i>	For- maling til mel og gryn ol <i>Grinding into flour and groats etc</i>	Industri- forbrug i øvrigt <i>For other manu- factu- ring</i>	Lagre ultimo <i>Final stocks</i>	An- vendt til <i>foder Used for feeding</i>	
mio kg												
Crop year (1/7-30/6)												
Cereals, total												
-	28	286	8 876	443	1 274	289	2 706	511	335	1 209	5 543	1995/96
-	12	200	8 942	315	1 209	296	1 791	554	335	1 196	6 296	1996/97
-	15	116	9 243	230	1 196	384	1 871	486	335	16 41	5 953	1997/98*
Wheat												
-	8	35	4 461	122	470	127	1 389	375	15	456	2 692	1995/96
-	4	28	4 615	108	456	132	963	427	15	487	3 149	1996/97
-	9	9	4 816	164	487	132	996	385	15	545	3 334	1997/98*
Rye												
-	0	3	480	5	304	14	425	80	-	90	180	1995/96
-	0	5	333	7	90	16	45	80	-	88	203	1996/97
-	1	6	439	9	88	19	94	76	-	221	126	1997/98*
Barley												
-	14	193	3 781	202	446	143	873	0	320	636	2 458	1995/96
-	1	113	3 835	100	636	142	759	0	320	596	2 735	1996/97
-	0	53	3 770	52	596	223	780	0	320	833	2 261	1997/98*
Oats												
-	2	17	154	41	53	6	19	26	-	23	174	1995/96
-	4	4	159	34	23	5	2	31	-	22	159	1996/97
-	1	3	150	17	22	5	0	23	-	35	127	1997/98*
Triticale												
-	4	0	68	4	0	5	0			6	61	1995/96
-												1996/97
-												1997/98*
Maize etc												
-	4	38	-	72	1	-	-	31	-	4	38	1995/96
-	3	50	-	66	4	-	-	16	-	3	50	1996/97
-	1	45	-	45	3	-	-	2	-	1	45	1997/98*

Tabel 10.5. Kornbalancer for dansk og importeret korn i alt

Cereal balances for Danish and importeret cereals, total

	Høst i alt <i>Crops, total</i>	Høst - svind <i>Crops less waste</i>	Import <i>Imports</i>	Eksport <i>Exports</i>	Udsæd <i>Seed grain</i>	Formaling til mel og gryn mv <i>Grinding into flour and groats</i>	Industri- forbrug i øvrigt <i>Other manu- facturing</i>	Lager- forskyd- ning <i>Stock changes</i>	Anvendt til foder <i>Used for feeding</i>	
— mio kg —										
Driftsår (1/7-30/6)										Crop year (1/7-30/6)
1986/87	7 968	7 729	232	1 700	264	473	202	155	5 167	1986/87
1987/88	7 184	6 968	330	1 772	285	484	202	- 258	4 813	1987/88
1988/89	8 067	7 825	141	2 537	281	466	202	- 270	4 750	1988/89
1989/90	8 795	8 531	121	2 274	282	455	202	338	5 101	1989/90
1990/91	9 607	9 319	146	3 214	281	533	202	281	4 954	1990/91
1991/92	9 231	8 954	174	2 937	290	515	202	354	4 831	1991/92
1992/93	6 954	6 746	722	1 727	258	518	202	- 380	5 143	1992/93
1993/94	8 198	7 952	496	1 892	253	559	202	348	5 195	1993/94
1994/95	7 800	7 566	363	2 137	261	569	202	- 619	5 379	1994/95
1995/96	9 150	8 876	443	2 706	289	511	335	- 65	5 543	1995/96
1996/97	9 218	8 942	314	1 769	296	554	335	- 13	6 316	1996/97
1997/98	9 529	9 243	230	1 871	384	486	335	445	5 953	1997/98

Tabel 10.6. Indenlandsk omsætning af dansk korn

Domestic turnover of Danish cereals

	Hvede <i>Wheat</i>	Rug <i>Rye</i>	Byg <i>Barely</i>	Havre ¹ <i>Oats</i>	Triticale <i>Triticale</i>	Korn i alt <i>Total</i>	
— mio kg —							
Indgået i alt = indvejet							Total received = weighed in
Driftsår (1/7-30/6)							Crop year (1/7-30/6)
1995/96	3 263	466	2 355	82		6 165	1995/96
1996/97	3 230	304	2 489	63		6 086	1996/97
1997/98	3 348	427	2 535	98	24	6 431	1997/98
Kalenderår							Calendar year
1996	3 170	330	2 389	70		5 960	1996
1997	3 452	409	2 576	92	21	6 550	1997
1998	3 333	490	2 416	103	50	6 391	1998
Købt og afregnet							Purchased and settled
Driftsår (1/7-30/6)							Crop year (1/7-30/6)
1995/96	3 182	457	2 331	78		6 048	1995/96
1996/97	3 147	299	2 388	60		5 894	1996/97
1997/98	3 260	420	2 451	93	22	6 245	1997/98
Kalenderår							Calendar year
1996	3 073	323	2 298	69		5 763	1996
1997	3 391	402	2 529	88	18	6 429	1997
1998	3 308	477	2 309	93	48	6 234	1998

¹ 1995/96 og 1996/97 inkl. blandsæd og triticale

Tabel 10.7.**Anvendelsen af korn fordelt efter kornarter**

The utilization of cereals by species of grain

	Høst - svind <i>Crops less waste</i>	Import <i>Imports</i>	Lagre primo <i>Initial stocks</i>	Udsæd <i>Used as dome- stic seed grain</i>	Ekspor <i>Exports</i>	Forma- ling til mel og gryn ol <i>Grinding into flour and groats etc</i>	Industri- forbrug i øvrigt <i>For other manu- factu- ring</i>	Lagre ultimo <i>Final stocks</i>	Anvendt til foder <i>Used for feeding</i>	
mio kg										
Kalenderår										Calendar year
Korn i alt										Cereals, total
1996	8 942	379	5 810	289	2 019	526	335	6 021	5 941	1996
1997	9 243	278	6 021	297	1 977	529	335	6 254	6 154	1997
1998*	9 055	362	6 254	384	1 833	487	335	6 474	6 156	1998*
Hvede										Wheat
1996	4 615	121	2 496	127	852	415	15	2 900	2 923	1996
1997	4 816	102	2 900	132	1 083	407	15	2 937	3 244	1997
1998*	4 781	199	2 937	132	999	390	15	2 922	3 459	1998*
Rug										Rye
1996	333	5	613	14	429	81	-	237	190	1996
1997	439	9	237	16	90	79	-	337	163	1997
1998*	522	11	337	19	73	73	-	578	127	1998*
Byg										Barley
1996	3 835	159	2 581	143	733	-	320	2 773	2 606	1996
1997	3 770	87	2 773	142	804	-	320	2 857	2 507	1997
1998*	3 458	73	2 857	223	754	-	320	2 773	2 317	1998*
Havre ¹										Oats
1996	159	34	120	6	5	29	-	108	165	1996
1997	150	28	108	5	0	27	-	112	141	1997
1998*	156	15	112	5	3	22	-	123	130	1998*
Triticale										Triticale
1996	-	-	-	-	-	-	-	-	-	1996
1997	68	3	0	2	-	-	-	8	61	1997
1998*	138	7	8	5	4	-	-	78	65	1998*
Majs mv										Maize etc
1996	-	60	1	-	-	2	-	3	56	1996
1997	-	55	3	-	-	16	-	3	38	1997
1998*	-	57	3	-	-	2	-	-	58	1998*

¹ 1996 inkl blandsæd

Tabel 10.8. Lagerbeholdninger af korn
Stocks of cereals

	Hvede <i>Wheat</i>	Rug <i>Rye</i>	Byg <i>Barely</i>	Havre ¹ <i>Oats</i>	Triticale <i>Triticale</i>	Majs mv <i>Maize etc</i>	Korn i alt <i>Total</i>	
mio kg								
Januar								
Lagre i alt								Stocks, total
1 januar 1997	2 900,0	237,1	2 773,1	108,1		2,8	6 021,1	1 January 1997
1 januar 1998*	2 936,8	337,2	2 857,0	112,3	7,7	2,8	6 253,8	1 January 1998*
1 januar 1999*	2 921,7	577,9	2 773,4	123,3	78,0	15,2	6 489,6	1 January 1999*
Lagre hos landbrugere								Farmers' stocks
1 januar 1997	2 095,5	103,7	1 681,5	76,5		-	3 957,2	1 January 1997
1 januar 1998*	2 057,4	85,9	1 662,0	58,7	0,0	-	3 866,9	1 January 1998*
1 januar 1999*	1 804,6	388,5	1 628,5	65,8	51,9	-	3 939,1	1 January 1999*
Lagre hos handlende²								Merchants' stocks
1 januar 1997	804,4	133,3	1 091,7	31,6		2,8	2 063,9	1 January 1997
1 januar 1998	879,4	251,3	1 192,0	53,6	7,7	2,8	2 386,9	1 January 1998
1 januar 1999	1 117,1	189,4	1 144,9	57,6	26,4	15,2	2 550,4	1 January 1999
Juli								
Lagre i alt								Stocks, total
1 juli 1996	456,3	89,6	635,8	22,8		4,4	1 208,8	1 July 1996
1 juli 1997	487,2	87,7	595,8	22,4		3,1	1 196,2	1 July 1997
1 juli 1998	544,8	221,4	833,5	34,5	5,8	1,4	1 641,3	1 July 1998
Lagre hos landbrugere								Farmers' stocks
1 juli 1996	169,1	32,7	269,0	8,2		-	479,1	1 July 1996
1 juli 1997	214,2	2,7	189,0	5,4		-	411,2	1 July 1997
1 juli 1998	254,4	5,8	349,4	6,5	0,7	-	616,8	1 July 1998
Lagre hos handlende²								Merchants' stocks
1 juli 1996	287,2	56,8	366,7	14,6		4,4	729,7	1 July 1996
1 juli 1997	273,0	85,0	406,8	17,0		3,1	785,0	1 July 1997
1 juli 1998	290,4	215,6	484,1	28,0	5,1	1,4	1 024,5	1 July 1998

¹ 1997 inkl blandsæd

² Inkl danske interventionslagre for EU-regning

Kornlagre hos landmænd og handlende

Stocks of cereals at farmers and merchants

Mio. kg

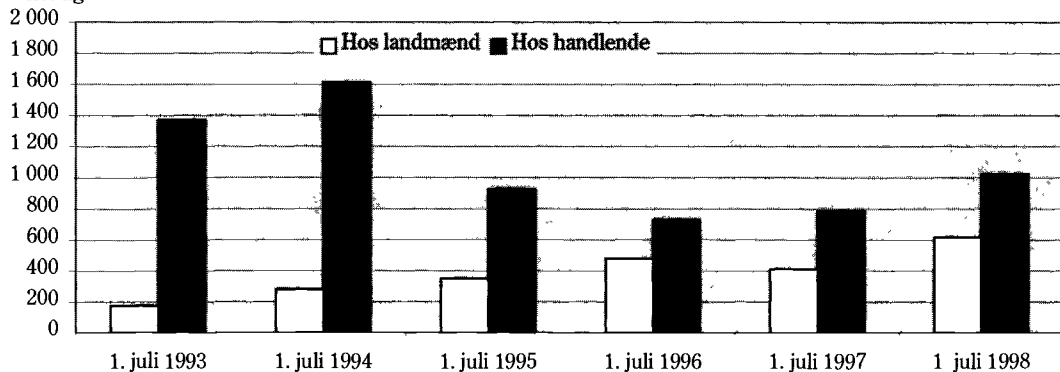

Tabel 10.9.**Foderstofforretningernes gennemsnitsfakturerede priser for korn ved køb fra landmand**

Feeding stuff companies' average prices for cereals bought from the farmer

	Hvide <i>Wheat</i>	Rug <i>Rye</i>	Byg <i>Barley</i>	Havre <i>Oats</i>
	kr pr 100 kg			
1996				
Januar	102,23	86,42	113,89	94,11
Februar	102,07	92,42	114,29	97,24
Marts	102,57	94,46	114,56	102,21
April	106,19	96,90	113,28	103,43
Maj	116,55	98,71	115,30	111,02
Juni	114,21	97,64	107,67	107,98
Juli	114,01	101,10	103,68	98,31
August	93,54	83,82	91,81	91,28
September	91,03	85,83	100,75	92,84
Oktober	93,43	95,47	102,83	95,91
November	92,63	91,01	98,82	96,50
December	92,51	86,49	101,28	92,92
1997				
Januar	93,93	91,85	105,19	98,45
Februar	92,41	93,44	100,22	97,45
Marts	92,64	91,07	100,33	98,76
April	92,44	91,35	100,18	97,10
Maj	95,17	88,85	98,14	99,34
Juni	95,80	89,51	96,65	99,66
Juli	94,08	91,14	92,13	92,24
August	88,07	82,56	91,72	86,89
September	86,43	88,61	91,31	88,70
Oktober	87,88	84,99	93,69	92,45
November	90,72	88,32	90,32	88,78
December	94,26	85,00	96,03	94,63
1998				
Januar	91,07	88,88	98,74	87,49
Februar	90,28	88,47	96,13	91,17
Marts	88,68	86,73	93,90	89,73
April	89,52	85,13	94,35	87,00
Maj	88,12	84,65	95,40	82,66
Juni	86,91	84,18	89,93	81,81
Juli	90,61	86,19	83,96	81,08
August	78,16	66,22	71,16	68,82
September	76,89	66,19	85,94	68,87
Oktober	78,22	73,05	86,89	71,87
November	78,99	77,73	89,73	68,62
December	79,83	81,06	91,83	83,84
Driftsåret 1996/97 (1/7-30/6)	92,93	90,69	100,93	95,45
Driftsåret 1997/98 (1/7-30/6)				
Kalenderåret 1996	97,12	91,47	104,24	97,07
Kalenderåret 1997	89,94	87,22	95,07	91,78
Kalenderåret 1998	84,79	80,72	89,82	80,26

Tabel 10.10. Landbrugets salg af korn

Agricultural sales of cereals

	1996			1997			1998*		
	Mængde Quantity	Gnsntl pris Average price	Værdi Value	Mængde Quantity	Gnsntl pris Average price	Værdi Value	Mængde Quantity	Gnsntl pris Average price	Værdi Value
	mio kg	kr /100 kg	mio kr	mio kg	kr /100 kg	mio kr	mio kg	kr /100 kg	mio kr
Samlet salg af korn									
I alt	5 959,7	100,03	5 961,3	6 549,7	92,50	6 057,4	6 391,1	84,52	5 401,7
Hvede	3 170,0	97,51	3 091,1	3 452,4	90,57	3 126,7	3 332,7	81,89	2 729,0
Rug	330,1	91,90	303,4	408,9	87,77	358,8	490,0	77,36	379,0
Byg	2 389,3	104,55	2 498,0	2 575,8	95,81	2 467,8	2 415,7	89,98	2 173,7
Havre ¹	70,3	97,87	68,8	91,6	92,61	84,8	102,8	77,63	79,8
Triticale				21,0	91,77	19,3	49,9	80,37	40,1
Salg af såsæd									
I alt	259,9	108,75	282,7	268,3	108,70	291,6	273,7	105,21	288,0
Hvede	114,0	108,00	123,1	119,2	108,00	128,7	118,4	106,00	125,5
Rug	12,2	103,00	12,6	14,3	103,00	14,7	16,7	100,00	16,7
Byg	128,5	110,00	141,4	127,9	110,00	140,7	129,2	105,00	135,7
Havre	5,2	108,00	5,6	4,9	108,00	5,2	4,7	105,00	4,9
Triticale				2,1	110,00	2,3	4,7	110,00	5,2
Salg af korn i øvrigt									
I alt	5 699,8	99,63	5 678,6	6 281,5	91,79	5 761,5	6 117,3	83,59	5 113,7
Hvede	3 056,0	97,12	2 968,0	3 333,3	89,94	2 998,0	3 214,3	81,00	2 603,5
Rug	317,9	91,47	290,8	394,6	87,22	344,2	473,3	76,56	362,4
Byg	2 260,8	104,24	2 356,7	2 447,9	95,07	2 327,2	2 286,4	89,14	2 038,0
Havre ¹	65,1	97,07	63,2	86,8	91,78	79,6	98,1	76,32	74,9
Triticale				18,9	89,73	17,0	45,2	77,29	35,0

¹ 1996, 1995/96 og 1996/97 inkl blandsæd og triticale**Tabel 10.11. Landbrugets køb af korn**

Agricultural purchases of cereals

	1996			1997			1998*		
	Mængde Quantity	Gnsntl pris Average price	Værdi Value	Mængde Quantity	Gnsntl pris Average price	Værdi Value	Mængde Quantity	Gnsntl pris Average price	Værdi Value
	mio kg	kr /100 kg	mio kr	mio kg	kr /100 kg	mio kr	mio kg	kr /100 kg	mio kr
Køb af såsæd									
I alt	259,8	239,82	623,2	268,3	234,06	628,1	260,8	230,05	599,9
Hvede	114,0	228,00	259,8	119,1	224,00	266,9	118,4	220,00	260,5
Rug	12,2	245,00	29,8	14,3	255,00	36,5	16,7	250,00	41,7
Byg	128,5	250,00	321,4	127,9	240,00	307,0	116,3	235,00	273,3
Havre	5,2	235,00	12,2	4,9	245,00	11,9	4,7	245,00	11,5
Triticale				2,1	275,00	5,8	4,7	275,00	12,9
Køb af korn til foder									
I alt	940,4	112,59	1 058,8	788,7	104,69	825,8	1 038,3	88,05	914,3
Hvede	338,7	108,69	368,1	137,2	102,49	140,6	57,8	92,68	53,5
Rug	34,8	99,73	34,7	0,8	107,32	0,9	328,9	78,65	258,7
Byg	506,5	108,11	547,6	605,2	101,68	615,4	603,5	39,49	654,2
Havre ¹	10,7	122,16	13,1	7,9	123,92	9,8	16,2	97,76	15,8
Triticale				15,9	110,00	17,5	32,0	68,92	22,1
Majs mv	49,7	191,84	95,3	21,8	191,39	41,6	-	218,42	-

¹ 1996, 1995/96 og 1996/97 inkl blandsæd og triticale

1995/96			1996/97			1997/98*			
Mængde Quantity	Gnsntl pris Average pris	Værdi Value	Mængde Quantity	Gnsntl pris Average pris	Værdi Value	Mængde Quantity	Gnsntl pris Average pris	Værdi Value	
mio kg	kr/100 kg	mio kr	mio kg	kr/100 kg	mio kr	mio kg	kr/100 kg	mio kr	
6 165,1	102,36	6 310,9	6 085,8	96,63	5 880,5	6 431,2	91,16	5 862,9	Total sales of cereals Total
3 263,1	100,59	3 282,5	3 230,4	93,46	3 019,2	3 347,5	89,21	2 986,4	Wheat
465,6	90,58	421,7	303,6	91,19	276,8	427,1	87,23	372,6	Rye
2 354,6	107,60	2 533,5	2 488,8	101,40	2 523,7	2 534,9	94,41	2 393,2	Barley
81,8	89,45	73,2	63,0	96,48	60,8	97,9	90,73	88,9	Oats
						23,8	91,82	21,9	Triticale
234,5	109,23	256,2	259,9	108,75	282,7	268,3	108,70	291,6	Sales of seeds for sowing Total
98,3	110,00	108,1	114,0	108,00	123,1	119,2	108,00	128,7	Wheat
15,5	100,00	15,5	12,2	103,00	12,6	14,3	103,00	14,7	Rye
115,7	110,00	127,3	128,5	110,00	141,4	127,9	110,00	140,7	Barley
5,0	105,00	5,3	5,2	108,00	5,6	4,9	108,00	5,2	Oats
						2,1	110,00	2,3	Triticale
5 930,6	102,09	6 054,7	5 825,9	96,09	5 597,9	6 162,9	90,40	5 571,2	Sales of cereals, other Total
3 164,8	100,30	3 174,3	3 116,4	92,93	2 896,1	3 228,4	88,52	2 857,8	Wheat
450,1	90,25	406,2	291,4	90,69	264,2	412,8	86,69	357,9	Rye
2 238,9	107,47	2 406,2	2 360,3	100,93	2 382,4	2 407,0	93,58	2 252,5	Barley
76,8	88,43	67,9	57,8	95,45	55,2	93,0	89,83	83,6	Oats
						21,7	90,06	19,5	Triticale

1995/96			1996/97			1997/98*			
Mængde Quantity	Gnsntl pris Average pris	Værdi Value	Mængde Quantity	Gnsntl pris Average pris	Værdi Value	Mængde Quantity	Gnsntl pris Average pris	Værdi Value	
mio kg	kr/100 kg	mio kr	mio kg	kr/100 kg	mio kr	mio kg	kr/100 kg	mio kr	
259,8	239,82	623,2	268,3	234,06	628,1	260,8	230,05	599,9	Purch. of seeds for sowing Total
114,0	228,00	259,8	119,1	224,00	266,9	118,4	220,00	260,5	Wheat
12,2	245,00	29,8	14,3	255,00	36,5	16,7	250,00	41,7	Rye
128,5	250,00	321,4	127,9	240,00	307,0	116,3	235,00	273,3	Barley
5,2	235,00	12,2	4,9	245,00	11,9	4,7	245,00	11,5	Oats
			2,1	275,00	5,8	4,7	275,00	12,9	Triticale
869,1	109,71	953,5	975,1	108,89	1 061,8	774,8	101,78	788,6	Purch. of feeding grain Total
133,8	108,11	144,7	349,6	106,00	370,6	152,1	98,98	150,6	Wheat
84,4	98,12	82,8	0,0	95,42	0,0	2,7	79,41	2,1	Rye
616,3	108,14	666,5	580,5	104,58	607,1	550,9	97,98	539,7	Barley
13,2	115,64	15,3	1,5	125,70	1,9	20,4	115,06	23,4	Oats
						20,5	70,00	14,4	Triticale
21,4	207,18	44,3	43,5	189,07	82,2	28,3	206,55	58,4	Maize etc

Tabel 10.12.**Produktion og forbrug af kornprodukter til foder**

Production and consumption of cereal products for feeding

	Pro- duk- tion- Pro- duc- tion	Imports <i>Imports</i>	Lagre primo <i>Initial stocks</i>	Eksport <i>Exports</i>	Lagre ultimo <i>Final stocks</i>	Forbrug til foder <i>Used for feeding</i>			
						Som enkelt- foderstof <i>Straight feeding stuffs</i>	Som blan- dings- foderstof <i>Com- pounds</i>	I alt <i>Total</i>	
— mio kg —									
Driftsår (1/7-30/6)								Crop year (1/7-30/6)	
Kornprodukter til foder i alt								Cereal products for feeding, total	
1995/96	125,9	35,1	19,9	43,9	20,0	4,5	112,5	117,0	1995/96
1996/97	124,0	35,0	25,9	36,5	31,9	16,8	99,7	116,5	1996/97
1997/98*	107,6	51,7	31,9	65,9	28,9	-	96,4	96,4	1997/98*
Hvedeklid til foder								Wheat bran for feeding	
1995/96	85,0	11,8	4,4	41,7	3,7	4,5	51,3	55,8	1995/96
1996/97	96,1	6,7	3,7	33,1	3,8	16,8	52,7	69,5	1996/97
1997/98*	91,0	14,8	3,8	62,1	2,6	-	44,9	44,9	1997/98*
Andre kornprodukter til foder¹								Other cereals for feeding	
1995/96	40,8	23,4	15,5	2,2	16,3	-	61,2	61,2	1995/96
1996/97	28,0	28,3	22,1	3,3	28,1	-	47,0	47,0	1996/97
1997/98*	16,6	36,9	28,1	3,8	26,3	-	51,5	51,5	1997/98*
Kalenderår								Calendar year	
Kornprodukter til foder i alt								Cereal products for feeding, total	
1996	120,5	35,9	31,5	42,0	35,0	9,7	101,2	110,9	1996
1997	121,7	37,9	35,0	45,3	24,2	13,0	112,1	125,1	1997
1998*	107,3	41,6	24,2	56,4	23,4	-	93,4	93,4	1998*
Hvedeklid til foder								Wheat bran for feeding	
1996	92,4	7,5	2,2	38,2	2,8	9,7	51,4	61,1	1996
1997	94,2	9,7	2,8	42,0	2,6	13,0	49,1	62,1	1997
1998*	92,4	13,1	2,6	51,6	2,5	-	53,9	53,9	1998*
Andre kornprodukter til foder¹								Other cereals for feeding	
1996	28,0	28,4	29,3	3,8	32,1	-	49,8	49,8	1996
1997	27,5	28,3	32,1	3,4	21,6	-	63,0	63,0	1997
1998*	14,9	28,5	21,6	4,7	20,9	-	39,4	39,4	1998*

¹ Omfatter fodermel og fodergrøn af byg, havre og hvede samt rugklid, frarensning, maltspirer mv

Tabel 10.13.

Anvendelse af mel og gryn til forbrug

The utilization of cereal flours and groats for human consumption

Produktion af mel og gryn <i>Production of flours and groats</i>	Import af mel og gryn <i>Imports of flours and groats</i>			Eksport af mel og gryn <i>Exports of flours and groats</i>			Lagerfor- skyd- ninger <i>Changes in stocks</i>	Anvendelse til forbrug <i>Human consumption</i>		
	Som mel og gryn <i>Flours and groats as such</i>	I bageri- produkter ¹ <i>bakery products</i>	I alt <i>Total</i>	Som mel og gryn <i>Flours and groats as such</i>	I bageri- produkter ¹ <i>bakery products</i>	I alt <i>Total</i>				
mio kg										
Driftsår (1/7-30/6)									Crop year (1/7-30/6)	
Mel og gryn i alt									Flours and groats, total	
1995/96	445,4	109,6	23,3	132,9	79,4	65,5	145,0	2,1	431,2	1995/96
1996/97	474,6	139,8	21,0	160,8	108,5	72,1	180,6	-0,7	455,5	1996/97
1997/98*	411,6	178,9	27,2	206,1	80,3	74,8	155,1	-2,5	465,1	1997/98*
Hvedemel²									Wheat flour	
1995/96	294,3	50,5	21,5	72,0	22,8	65,5	88,3	5,3	272,6	1995/96
1996/97	331,8	60,9	29,4	80,3	56,4	72,0	128,4	-0,9	284,6	1996/97
1997/98*	296,4	93,9	25,5	119,4	39,1	74,7	113,8	-2,4	304,4	1997/98*
Rugmel²									Rye flour	
1995/96	75,9	4,6	1,8	6,4	2,0	0,1	2,1	-3,3	83,4	1995/96
1996/97	77,3	7,0	1,6	8,6	0,1	0,1	0,2	0,2	85,5	1996/97
1997/98*	73,4	10,3	1,7	12,0	0,1	0,1	0,2	-0,1	85,3	1997/98*
Havregryn³									Oat meal	
1995/96	14,2	5,7		5,7	0,8		0,8		19,1	1995/96
1996/97	14,7	7,5		7,5	0,6		0,6		21,6	1996/97
1997/98*	12,3	9,6		9,6	0,4		0,4		21,5	1997/98*
Andet mel og gryn mv⁴									Other flours and groats	
1995/96	61,0	48,8		48,8	53,8		53,8		56,0	1995/96
1996/97	50,8	64,4		64,4	51,4		51,4		63,8	1996/97
1997/98*	29,5	65,1		65,1	40,7		40,7		53,9	1997/98
Kalenderår									Calendar year	
Mel og gryn i alt									Flours and groats, total	
1996	474,2	120,5	19,6	140,1	101,9	71,1	173,0	-1,2	442,5	1996
1997	452,5	161,0	26,0	187,0	96,6	73,8	170,4	-0,8	469,8	1997
1998*	407,4	184,9	29,5	214,4	73,8	67,0	140,8	3,2	477,8	1998*
Hvedemel²									Wheat flour	
1996	326,6	49,6	17,9	67,5	46,7	71,0	117,7	-1,3	277,7	1996
1997	313,6	80,9	24,3	105,2	45,6	73,7	119,3	-0,7	302,2	1997
1998*	313,3	101,2	27,9	129,1	42,7	66,9	109,6	2,8	330,0	1998*
Rugmel²									Rye flour	
1996	76,1	6,2	1,7	7,9	2,0	0,1	2,1	0,1	81,8	1996
1997	79,0	8,8	1,7	10,5	0,1	0,1	0,2	-0,1	89,4	1997
1998*	67,5	10,5	10,6	12,1	0,1	0,1	0,2	0,4	79,0	1998*
Havregryn³									Oat meal	
1996	15,0	6,1	-	6,1	0,9	-	0,9		20,2	1996
1997	12,9	8,9	-	8,9	0,4	-	0,4		21,4	1997
1998*	11,6	9,2	-	9,2	0,5	-	0,5		20,3	1998*
Andet mel og gryn mv⁴									Other flours and groats	
1996	56,5	58,6	-	58,6	52,3	-	52,3		62,8	1996
1997	46,9	62,4	-	62,4	50,5	-	50,5		58,8	1997
1998*	15,0	64,0	-	64,0	30,5	-	30,5		48,5	1998*

¹ Ved beregning af importen og eksporten af hvedemel og rugmel i bagerprodukter er der regnet med, at hvedemelsprodukter indeholder 50 pct hvedemel og at rugmelsprodukter indeholder 50 pct rugmel

² Produktionen af sigtebrøds mel er fordelt på produktionen af hvedemel og rugmel

³ Omfatter kun havregryn til konsum

⁴ Omfatter mel og gryn af byg, majs og ris, dog bortset fra maltmel og majsgrøt, der anvendes i bryggerierne

C. Kapitelstakster

Definition og anvendelse

Kapitelstaksten udtrykker de gennemsnitlige priser, som landmændene har opnået ved salg af byg og hvede.

Kapitelstaksten anvendes ved regulering af lejen ved tilfornpagtning af landbrugsjord for mange tusinde landbrugsejendomme. Niveauskiftet i kapitelstaksten for byg og hvede fra 1992 til 1993 skyldes omlægningen af EU- landbrugspolitik, hvor den daværende prisstøtte blev omlagt til en arealrelateret støtte.

Kapitelstaksterne for 1998 er beregnet på grundlag af indberetninger fra 85 kornhandlere, der har givet oplysninger om købet af 1.340 mio. kg byg og 1.978 mio. kg hvede direkte fra landmænd af årets høst indtil 31/12. På indberetningsskemaerne har kornhandlerne givet oplysninger om de købte mængder byg og hvede og om det samlede beløb, der er betalt til landmændene for disse mængder.

Køb af korn

Oplysningerne om de købte mængder korn omfatter kun købet af korn direkte fra landmænd i ren handel. Det vil sige, at de mængder korn, der er købt på ombytningbasis med foderblandinger o.l., ikke er medtaget. De købte mængder er inkl. køb af maltbyg, men ekskl. køb af såsæd. De købte mængder korn er angivet som tørt og rensat korn. Ved tørt korn forstås korn med maksimalt 16 pct. vandindhold.

De kornhandlende oplyser et afregningsbeløb for det købte korn, som dels modsvarer de mængder og kvaliteter, der er anført ovenfor, dels tager hensyn til, at kornet er leveret frit ab gård.

Kapitelstaksten beregnes i henhold til lov nr. 592 af 12. december 1984 og opgøres på 8 kapitelstakstområder.

Tabel 10.14. Kapitelstakster for byg og hvede

Farm gate prices of barley and wheat

	1995	1996	1997	1998	
	kr pr 100 kg				
Byg	103,98	101,25	93,17	87,02	Barley
Hvede	91,51	92,54	88,30	77,85	Wheat
	indeks 1990 = 100				
Byg	84	82	75	70	Barley
Hvede	77	78	74	65	Wheat

Tabel 10.15. Kapitelstakster for byg og hvede fordelt på regioner

Farm gate prices of barley and wheat by districts

	Byg <i>Barley</i>		Hvede <i>Wheat</i>	
	1997	1998	1997	1998
	kr pr 100 kg			
Hele landet <i>Denmark</i>	93,17	87,02	88,30	77,85
Kapitelstakstområder <i>Districts</i>				
Københavns, Frederiksborg, Roskilde, Vestsjællands og Storstrøms Amter (bortset fra de lolland-falsterske kommuner)	93,89	89,07	86,58	74,90
De lolland-falsterske Kommuner	96,12	94,14	86,33	73,67
Bornholms Amt	86,37	81,42	84,36	75,68
Fyns Amt	94,42	89,19	89,47	77,92
Sønderyllands Amt	90,57	85,24	88,50	80,31
Vejle og Århus Amter	91,67	85,05	88,59	78,53
Ribe og Ringkøbing Amter	93,35	84,95	91,47	81,20
Viborg og Nordjyllands Amter	93,48	85,06	89,77	81,21

Kapitelstaksten for byg og hvede 1989-1998

Farmgate prices of barley and wheat 1989-1998

Kr. pr. 100 kg

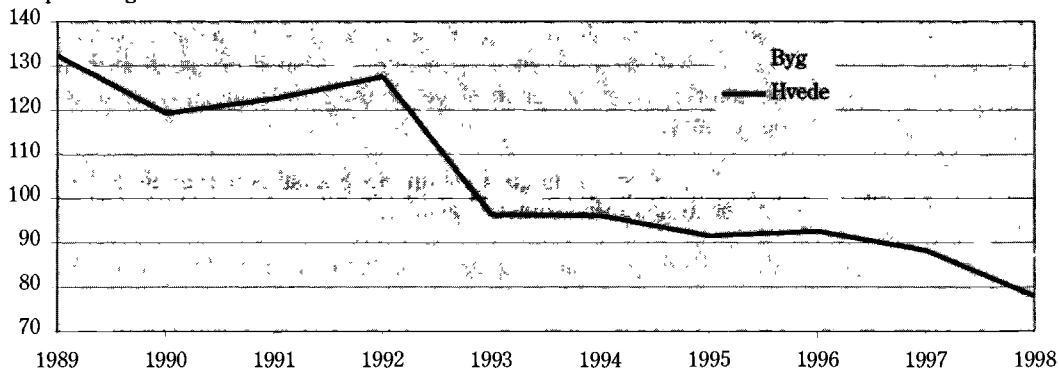

D. Frø til udsæd og industrifrø

Frø til udsæd

Den beregnede produktion for de enkelte frøarter er angivet i tabel 10.16.

I tabel 10.17 er givet en samlet oversigt over Danmarks Statistiks opgørelse af frøhøstens salgsværdi af landmand og af landbrugets udgift til indkøb af frø til udsæd. Priser til beregning af salgsværdier og udgifter af landmand er indhentet fra frøavlerbranchen, mens de respektive mængder på nær rapsfrø er indhentet fra Plantedirektoratet. Til beregning af rapsfrømængden antages udsædsmængden at være 6 kg/ha på det samlede rapsareal, dog reduceret med 10 pct. svarende til det areal, der antageligt tilsås med egen produceret rapsfrø.

I tabel 10.18 er givet en oversigt over produktion, import og eksport af de vigtigste arter frø til udsæd.

De i tabel 10.18 anførte avlerpriser er meddelt af Dansk Frøhandlerforening. I de anførte priser er der foretaget fradrag for omkostninger til tørring og rensning.

De anførte værdier omfatter, foruden de i tabel 10.18 anførte frøarter, en skønsmæssigt beregnet værdi af en række frøarter, der kun dyrkes i mindre udstrækning.

De i tabel 10.17 anførte værdier indgår i Danmarks Statistiks opgørelse af produktionsværdien og bruttofaktoringkomsten. Ved disse beregninger betragtes hele frøsalget som salg ud af landbruget, og hele frøindkøbet betragtes som indkøbt fra andre erhverv, jf. afsnit 14.

Mængde- og prisindeks for køb og salg af frø til udsæd er meddelt i afsnit 14.

Industrifrø

I tabel 10.19 er givet en oversigt over produktion, import og eksport af de vigtigste arter industrifrø, der dyrkes her i landet.

Den beregnede produktion for de enkelte frøarter (bortset fra raps) er baseret på specificerede arealopgørelser fra Plantedirektoratet. De i tabellen anførte avlerpriser er meddelt af Dansk Frøhandlerforening. I de anførte priser er der foretaget fradrag for omkostninger til tørring og rensning.

De anførte værdier indgår i Danmarks Statistiks beregning af landbrugets bruttofaktoringkomst, jf. afsnit 14.

Mængde- og prisindeks for salg af industrifrø er meddelt i afsnit 14.

EU-støtte

Til en række kløver- og græsfrøarter er der udbetalt EU-støtte direkte til avlerne af særligt kontrolleret frø. De udbetalte beløb er inkluderet i de i tabel 10.18 anførte gennemsnitlige priser af avler og værdier af avler samt de i tabel 10.17 anførte værdier for frøhøsten. Den udbetalte EU-støtte har udgjort følgende beløb:

	Høsten 1995	Høsten 1996	Høsten 1997
	1 000 kr		
Hundegræs	7 575	7 916	8 694
Engsvingel	7 113	5 051	3 324
Alm rajgræs	79 817	82 803	85 872
Italiensk rajgræs	6 119	3 941	7 400
Hybrid rajgræs	1 217	867	1 722
Timothé	3 544	2 396	1 598
Engrapgræs	29 179	15 888	15 773
Rød svingel	53 583	36 566	40 479
Halvsildig rødkløver	1 354	785	1 125
Hvidkløver	11 286	7 105	6 688
Sneglebælg/humlesneglebælg	165	116	109
Alm rapgræs	1 385	934	779
Stvbladet svingel/strand svingel	3 365	2 396	1 987
Oliehør	1 009	1 764	2 944
Andet markfrø	235	180	358
I alt	206 946	168 707	178 852

Tabel 10.16.**Produktion af industrifrø og frø til udsæd**

Production of seeds for manufacturing and of seeds for sowing

	1996	1997	1998	
	tons			
Vinterraps	172 985	223 482	312 427	Winter rape
Vårraps	78 428	67 762	46 372	Spring rape
Sennep	118	18	21	Mustard
Oliehør	2 027	3 037	1 645	Oil flax
Valmue	-	0	1	Poppy
Kommen	68	34	129	Caraway
Industrifrø i alt	253 626	294 333	360 595	Seeds for manufact., total
Rodfrugter				Root crops
Rødkløver, halvsildig	200	297	227	Red clover, semi late
Hvidkløver	1 279	1 183	1 350	White clover
Humlesneglebælg	48	45	17	Black medic
Alm rajgræs	35 637	36 140	45 058	Perennial rye grass
Italiensk rajgræs	2 593	4 875	6 431	Italian rye grass
Hybrid rajgræs	550	1 096	2 006	Hybrid rye grass
Timothé	393	265	142	Timothy
Hundegræs	2 148	2 198	2 066	Cock's food grass
Engsvingel	1 624	1 047	902	Meadow fescue
Rød svingel	13 298	14 612	23 149	Red fescue
Stvbladet svingel/strand svingel	663	545	1 282	Stiff-leaved fescue
Alm rapgræs	344	265	227	Common meadow grass
Engrapgræs	5 699	5 520	4 728	Smooth meadow grass
Andet græsfrø	7	3	30	Seeds of other grass crops
Frø til udsæd i alt	64 483	68 091	87 614	Seeds for sowing, total

Anm. Produktionen af industrifrø bortset fra raps fordeles efter Plantedirektoratets opgørelse. Produktionen af frø til udsæd indhentes fra Plantedirektoratets opgørelse.

Tabel 10.17. Værdi af høst og indenlandsk forbrug af frø til udsæd

Values of crops and of domestic purchases of seeds for sowing

	1995/96	1996/97	1997/98	
	mio kr			
Frøhøstens værdi				Values of seed crops
Græsfrø	526,6	508,9	546,8	Seeds of grass crops
Græsmarksbælgplantefrø	49,4	33,9	32,6	Seeds of leguminous grass crops
Rodfrugtfrø				Seeds of root crops
Andet frø ¹	21,8	18,5	16,9	Seeds of other crops
Frø til udsæd i alt²	597,8	561,4	596,3	Seeds for sowing, total
Indkøb af frø til udsæd				Purchase of seeds for sowing
Græsfrø	95,9	115,7	117,2	Seeds of grass crops
Græsmarksbælgplantefrø	27,2	31,1	30,1	Seeds of leguminous grass crops
Rodfrugtfrø	96,7	95,7	103,1	Seeds of root crops
Rapsfrø	30,4	32,4	37,4	Seeds of rape
Andet frø ¹	2,3	2,0	1,8	Seeds of other crops
Frø til udsæd i alt	252,5	277,0	289,5	Seeds for sowing, total

Anm. De samlede værdier for frø til udsæd omfatter foruden de i tabel 10.18 anførte frøarter en række andre frøarter herunder værdier for de frøarter, for hvilke der ikke foreligger oplysninger om høstudbyttet

¹ Skønsmæssigt beregnede tal

² Inkl. EU-støtte, jf. teksten afsnit 10 D

Tabel 10.18. Produktion, import og eksport af frø til udsæd

Production, imports and exports of seeds for sowing

	Produktion <i>Production</i>			Import <i>Imports</i>	Eksport <i>Exports</i>	
	Mængde <i>Quantity</i>	Gnsntl. pris ab avler ¹ <i>Average price ex farm</i>	Værdi ab avler ¹ <i>Value ex farm</i>			
	tons	kr pr kg	1 000 kr	tons		
Rodfrugter i alt						Root crops, total
1995/96				1 925	1 542	1995/96
1996/97				2 535	1 412	1996/97
1997/98				3 314	1 516	1997/98
Rødkløver						Red clover
1995/96	347	16,28	5 647	24	162	1995/96
1996/97	200	17,55	3 512	6	207	1996/97
1997/98	297	17,52	5 202	31	243	1997/98
Hvidkløver						White clover
1995/96	2 001	21,47	42 952	33	875	1995/96
1996/97	1 279	23,28	29 775	17	1 165	1996/97
1997/98	1 183	22,59	26 732	15	803	1997/98
Humlesneglebælg						Black medic
1995/96	72	11,03	794			1995/96
1996/97	48	13,28	637			1996/97
1997/98	45	13,50	607			1997/98
Hybrid rajgræs						Hybrid rye grass
1995/96	821	5,67	4 656			1995/96
1996/97	550	7,43	4 090			1996/97
1997/98	1 096	8,20	8 985			1997/98
Alm. rajgræs						Perennial rye grass
1995/96	34 731	6,75	234 519	2 976	30 178	1995/96
1996/97	35 637	7,54	268 711	2 472	29 983	1996/97
1997/98	36 140	7,28	263 149	799	27 229	1997/98

¹ Inkl. EU-støtte, jf. teksten afsnit 10 D

Tabel 10.18.**Produktion, import og eksport af frø til udsæd**

(fortsat)

Production, imports and exports of seeds for sowing (continued)

	Produktion <i>Production</i>			Import <i>Imports</i>	Eksport <i>Exports</i>	
	Mængde <i>Quantity</i>	Gnsntl pris ab avler ¹ <i>Av price ex farm</i>	Værdi ab avler ¹ <i>Value ex farm</i>			
	tons	kr pr kg	1 000 kr	tons		
Italiensk rajgræs						Italian rye grass
1995/96	3 873	5,25	20 319	269	3 712	1995/96
1996/97	2 593	7,36	19 096	434	2 816	1996/97
1997/98	4 875	7,00	34 136	1 413	2 307	1997/98
Timothé						Timothy
1995/96	567	10,46	5 933	44	296	1995/96
1996/97	393	12,07	4 738	104	287	1996/97
1997/98	265	11,60	3 076	74	121	1997/98
Hundegræs						Cock's foot grass
1995/96	1 996	9,32	18 594			1995/96
1996/97	2 148	9,77	20 976			1996/97
1997/98	2 198	10,00	21 972			1997/98
Engsvingel						Meadow fescue
1995/96	2 273	9,10	20 677	172	1 579	1995/96
1996/97	1 624	9,19	14 929	113	1 564	1996/97
1997/98	1 047	9,48	9 930	106	2 588	1997/98
Rød svingel						Red fescue
1995/96	19 415	6,26	121 521	430	19 910	1995/96
1996/97	13 298	8,19	108 917	928	19 227	1996/97
1997/98	14 612	8,98	131 236	168	13 407	1997/98
Stivbladet svingel/strand svingel						Stiff-leaved fescue
1995/96	1 022	6,79	6 943	4	941	1995/96
1996/97	663	9,93	6 586	113	1 513	1996/97
1997/98	545	12,03	6 557	99	670	1997/98
Alm rapgræs						Common meadow grass
1995/96	477	8,46	4 034			1995/96
1996/97	344	9,60	3 301			1996/97
1997/98	265	11,50	3 047			1997/98
Engrapgræs						Smooth meadow grass
1995/96	10 590	8,36	88 512	811	7 889	1995/96
1996/97	5 699	10,04	57 224	355	7 227	1996/97
1997/98	5 520	11,46	63 278	319	5 415	1997/98

¹ Inkl EU-støtte, jf teksten afsnit 10 D

Tabel 10.19.**Produktion, import og eksport af industrifrø**

Production, imports, exports and sales of seeds for manufacturing

	Produktion <i>Production</i>			Import <i>Imports</i>	Eksport <i>Exports</i>	
	Mængde <i>Quantity</i>	Gnsntl pris ab avler <i>Av price ex farm</i>	Værdi ab avler <i>Value ex farm</i>			
	tons	kr pr kg	1 000 kr	tons		
Raps						Rape
1995/96	312 437	1,53	476 917	178 841	40 404	1995/96
1996/97	251 413	1,74	437 509	129 890	48 415	1996/97
1997/98	291 244	1,81	527 555	38 973	41 374	1997/98
Sennep						Mustard
1995/96	157	5,00	784	872	239	1995/96
1996/97	118	4,65	548	949	151	1996/97
1997/98	18	4,64	83	1 288	85	1997/98
Oliehør						Oil flax
1995/96	1 219	5,56 ¹	6 778 ¹	5 222	188	1995/96
1996/97	2 027	7,34 ¹	14 878 ¹	5 896	403	1996/97
1997/98	3 037	7,04 ¹	21 379 ¹	5 514	1 058	1997/98
Valmue						Poppy
1995/96	162	5,77	937	1 598	483	1995/96
1996/97	-	-	-	1 395	249	1996/97
1997/98	0	4,42	0	1 494	282	1997/98
Kommen						Caraway
1995/96	674	7,40	4 986	23	45	1995/96
1996/97	68	5,05	342	-	-	1996/97
1997/98	34	3,57	123	0	-	1997/98
Industrifrø i alt						Seeds for manufact., total
1995/96	314 649	.	490 402 ¹	186 556	41 359	1995/96
1996/97	253 626	.	453 277 ¹	138 130	49 218	1996/97
1997/98	294 333	.	549 141 ¹	47 269	42 799	1997/98

¹ Inkl EU-støtte, jf teksten afsnit 10 D

E. Sukkerroer og sukker

Markedsordning for sukkerroer

Ifølge EU's markedsordning for sukkerroer er sukkerfabrikkerne forpligtet til at betale avlerne af sukkerroer bestemte minimumspriser, der er afledt af interventionspriserne for sukker. De garanterede priser gælder for en vis mængde kvote A- henholdsvis B-roer. Prisgarantien er højest på A-roerne. Produktion herudover, C-roerne, er ikke omfattet af nogen prisgaranti men afsættes til verdensmarkedspriser.

Ud over de fastsatte garanterede priser for sukkerroer kan der indtil ca. 1 år efter kampagnens afslutning ydes en efterbetaling til avlerne. Det skyldes bl.a., at sukkerfabrikkerne har kunnet afsætte et restlager af sukker til en højere pris.

De omtalte priser gælder for sukkerroer med et sukkerindhold på 16,0 pct., hvorfor der betales et sukkerindholdstillæg for de roer, der har et højere sukkerindhold end 16,0 pct. Omvendt reduceres prisen for de roer, der har et lavere sukkerindhold end 16,0 pct.

Værdiberegninger

I tabel 10.20 er givet en oversigt over Danmarks Statistiks opgørelse af værdien af landbrugets salg af sukkerroer af høsten i årene 1996/97-1998/99. Den i tabellen anførte værdi for 1998/99 er foreløbig grundet manglende oplysninger om efterbetalinger.

Værdiberegningen er ab producent, idet den anvendte pris er ekskl. fragttillæg. Yderligere fratrækkes eventuelle absorptionsafgifter, idet sukkerordningen skal være selvfinansierende, og disse afgifter opkræves for at finansiere tidligere års underskud.

De beregnede værdier indgår i opgørelsen af landbrugets bruttofaktorindkomst, jf. afsnit 14.

I afsnit 14 er endvidere meddelt mængde- og prisindeks for landbrugets salg af sukkerroer.

Produktion og anvendelse af sukker

I tabel 10.21 er givet en oversigt over produktion og anvendelse af sukker. Tallene for sukker er anført i enheden hvidt sukker. I tabellen er opstillet en balance for sukker i alt. Importen og eksporten af sukker er opdelt på roe- og rørsukker samt sukker anvendt i industri-produkter. Fra 1994 indgår produktionsrestitueret sukker anvendt af den kemiske industri ikke i beregningen til forbrug, og fra 1996 foretages der ikke længere fradrag for svind.

Tabel 10.20.**Værdi af landbrugets salg af sukkerroer til fabrik**

Value of agricultural sales of sugar beets to sugar factories, etc

	1996/97			1997/98			1998/99*		
	Mængde <i>Quantity</i>	Gnsntl pris <i>Average price</i>	Værdi <i>Value</i>	Mængde <i>Quantity</i>	Gnsntl pris <i>Average price</i>	Værdi <i>Value</i>	Mængde <i>Quantity</i>	Gnsntl pris <i>Average price</i>	Værdi <i>Value</i>
	mio kg	kr /100 kg	mio kr	mio kg	kr /100 kg	mio kr	mio kg	kr /100 kg	mio kr
Salg til sukkerfabrikation <i>Sales to sugar production</i>	3 122,0	35,16	1 097,7	3 349,3	33,21	1 112,2	3 270,3	33,51	1 095,8

Tabel 10.21.**Produktion og forbrug af sukker**

Production and consumption of sugar

	Driftsår <i>Crop year</i>			Kalenderår <i>Calendar year</i>			
	1995/96	1996/97	1997/98*	1996	1997	1998*	
	mio kg						
Produktion	432,5	503,5	537,8	492,9	554,6	537,9	Production
Import							Imports
Roe- og rørsukker	9,5	51,4	74,7	25,8	68,8	62,9	Beet sugar and cane sugar
Sukker i industriprodukter til konsum	61,3	68,9	73,7	63,4	72,5	75,8	Sugar in manufactured foods
Import i alt	70,8	120,3	148,4	89,2	141,3	138,7	Imports, total
Eksport							Exports
Roe- og rørsukker	151,3	169,1	300,4	174,0	207,8	322,6	Beet sugar and cane sugar
Sukker i industriprodukter til konsum	119,7	170,0	135,5	126,0	175,8	127,2	Sugar in manufactured foods
Eksport i alt	271,0	339,1	435,9	300,0	383,6	449,8	Exports, total
Sukker anvendt i den kemiske industri	11,3	11,3	25,2	11,3	21,3	14,1	Waste and sugar used for other purpose
Svind og anden anvendelse ¹	5,3	1,0	1,0	1,0	1,0	1,0	
Lagerforskydninger	11,6	62,1	17,4	68,2	68,5	-15,0	Changes in stocks
Anvendelse til forbrug i alt²	204,1	210,3	224,1	201,6	221,5	226,7	Human consumption, total

Anm. Alle mængder er angivet i enheden hvidt sukker

¹ Herunder sukker anvendt som foder til bier² Dvs. både forbrug af sukker som sådan og forbrug af sukker i
industriprodukter

F. Kartofler

Produktion og forbrug

Landbrugets kartoffelhøst og dens anvendelse er belyst i tabel 10.22, hvor der endvidere er givet en oversigt over import og anvendelse af kartofler til forbrug. Tallene omfatter perioden 1/7-30/6. Vedrørende fordelingen af landbrugets høst på amter samt udbytter pr. ha henvises til afsnit 10 A.

Svindet er skønsmæssigt fastsat til 10 procent af høstudbyttet.

Forbruget af læggekartofler beregnes på grundlag af de udlagte arealer, idet der regnes med 2.500 kg læggekartofler pr. ha.

Anvendelse af kartofler til forbrug er beregnet på grundlag af et delvist skønsmæssigt fastsat forbrug pr. indbygger. Forbruget af kartofler avlet i private haver er ikke medregnet i de anførte forbrugstal.

Forbruget til foder beregnes som residual.

Priser og noteringer

Prisudviklingen for konsumkartofler er belyst i tabel 10.23. Indberetningerne fra GASA Odense angiver månedlige priser ekskl. salgsafgift. Noteringerne fra Specialudvalget for Kartofler - et udvalg under De danske Landboforeninger og Dansk Familiebrug - er beregnet på grundlag af gennemsnitlige ugentlige tidsvejede priser, som primært er indsamlet i Jylland.

Da noteringen for maj er baseret på relativt små mængder og oftest er meget høj, indgår prisen ikke i værdiberegningen.

Værdiberegninger

I værdiberegningen for konsumkartofler benyttedes tidligere en sammenvejjet pris for de 3 salgsområder, men på grund af manglende indberetning fra de Sjællandske Landboforeninger anvendes fra 1994 alene noteringen fra GASA Odense.

I tabel 10.24 er givet en oversigt over Danmarks Statistiks opgørelse af værdien af landbrugets salg af kartofler.

De beregnede værdier for landbrugets indtægt ved salg af kartofler indgår i opgørelsen af landbrugets bruttofaktorindkomst, jf. afsnit 14.

I afsnit 14 er meddelt mængde- og prisindeks for landbrugets salg af kartofler.

Tabel 10.22. Produktion og anvendelse af kartofler

Production and utilization of potatoes

	1995/96	1996/97	1997/98	
	mio kg			
Landbrugets kartoffelhøst	1 441	1 617	1 545	Crops in agriculture
Høst – svind	1 297	1 455	1 390	Crops less waste
Import	184	249	227	Imports
Anvendelse				Utilization
Eksport	111	121	116	Exports
Læggekartofler	106	108	98	Seed potatoes
Kartoffelmelsfabrikation	727	880	834	Potato flour manufacturing
Anden fremstillingsvirksomhed	16	16	39	Other manufacturing
Til forbrug	299	300	301	Human consumption
Til foder	221	279	229	Consumption for feeding

Tabel 10.23.**Noteringer for spisekartofler**

Quotations for potatoes for human consumption

	Gasa Odense og landboforeningernes noteringer for spisekartofler <i>Gasa Odense and quotations of farmers' associations, potatoes</i>	
	Gasa Odense	Jylland Jutland
	—kr pr 100 kg—	
1998	96,60	97,50
Januar	98,44	105,00
Februar	104,88	105,00
Marts	105,80	105,00
April		Susp
Maj	218,96	Susp
Juni	145,36	Susp
Juli	145,36	Susp
August	140,76	Susp
September	148,12	Susp
Oktober	148,12	116,14
November	157,32	136,55
December	170,20	176,67
1 kvartal 1997	77,15	70,33
2 kvartal 1997	204,46	Susp
3 kvartal 1997	80,12	Susp
4 kvartal 1997	91,32	85,57
1 kvartal 1998	99,60	103,15
2 kvartal 1998	176,80	Susp
3 kvartal 1998	145,09	Susp
4 kvartal 1998	157,98	147,38
Driftsåret 1995/96	163,10	115,95
Driftsåret 1996/97	114,20	78,57
Driftsåret 1997/98	107,56	96,87
Kalenderåret 1996	138,73	102,99
Kalenderåret 1997	108,20	76,86
Kalenderåret 1998	145,30	122,15

Tabel 10.24. Værdi af landbrugets salg af kartofler
Value of agricultural sales of potatoes

	1995/96			1996/97			1997/98		
	Mængde <i>Quantity</i>	Gnsntl pris <i>Average price</i>	Værdi <i>Value</i>	Mængde <i>Quantity</i>	Gnsntl pris <i>Average price</i>	Værdi <i>Value</i>	Mængde <i>Quantity</i>	Gnsntl pris <i>Average price</i>	Værdi <i>Value</i>
	mio kg	kr /100 kg	mio kr	mio kg	kr /100 kg	mio kr	mio kg	kr /100 kg	mio kr
Driftsår (1/7-30/6)									
Salg til konsum <i>Sales to human consumption</i>	234,5	163,10	382,5	217,0	114,20	247,8	233,2	107,56	250,8
Kartoffelmelsfabrikation <i>Potato flour manufacturing</i>	727,5	45,87	333,7	879,8	48,61	427,7	833,9	46,73	389,7
Anden fremstillingsvirksomhed <i>Other manufacturing</i>	15,7	64,09	10,1	16,4	86,24	14,1	39,4	77,04	30,4
Eksport <i>Exports</i> ¹	83,9	162,57	136,4	88,3	130,22	143,7	78,8	131,90	103,9
Salg i alt <i>Sales, total</i>	1 061,6	81,26	862,7	1 201,4	69,35	833,2	1 185,3	65,37	774,8

¹ Kun konsum- og læggekartofler

G. Grønsager

Indledning og afgræsning

Den erhvervsmæssige produktion af grønsager er opgjort på grundlag af separate undersøgelser af produktionen af grønsager på friland og i væksthuse.

Frilandsgrønsager

Den seneste tælling af grønsager på friland blev gennemført for vækstsæsonen 1/4-96 til 31/3-97. Resultater fra tællingen indgår i tabel 10.25 og 10.26 sammen med resultater fra væksthustællingen 1996 omtalt nedenfor. For mere udførlige oplysninger henvises til Statistiske Efterretninger, Landbrug 1998:1.

Væksthustælling

Den seneste væksthustælling blev gennemført for kalenderåret 1996. Resultater fra tællingen indgår i tabel 10.25 og 10.26. For mere udførlige oplysninger henvises til Landbrugsstatistik 1996 og Statistiske Efterretninger, Landbrug 1998:1.

Høstudbytter

Det samlede høstudbytte før svind samt det gennemsnitlige høstudbytte pr. ha høstareal er vist i tabel 10.25, der omfatter såvel frilandsgrønsager og grønsager produceret i væksthuse. Det skal bemærkes, at de anførte oplysninger for frilandsgrønsager i kalenderår refererer til de tilhørende vækstsæsoner; eksempelvis er høsten i 1996 sat lig høsten i vækstsæsonen 1/4-96 til 31/3-97.

Produktion og forbrug

I tabel 10.26 er vist produktionen og forbruget af nogle væsentlige grønsager. Anvendelsen til forbrug opgøres som den erhvervsmæssige produktion ÷ svind hos producent ÷ eksport + import. De beregnede forbrugstal omfatter det samlede forbrug af erhvervsavlens af de anførte grønsager, både som friske grønsager og som grønsagskonserves mv. Forbruget af grønsager dyrket i private haver er ikke medregnet i de anførte forbrugstal.

Priser og værdier

I afsnit 14 er angivet mængde- og prisindeks for hovedgrupper af vegetabiliske salgsprodukter samt en oversigt over salgsværdien af vegetabiliske produkter.

Fremover vil der kun foreligge oplysninger om produktionen og forbruget af grønsager med flere års mellemrum.

Tabel 10.25. Samlet høstudbytte af grønsager
Quantity and yield of vegetables

	1987	1993	1996		
			I alt Total	Heraf økologisk Of which ecological	
----- tons -----					
Samlet høstudbytte					Crop production, total
Spids- og hvidkål	27 285	19 141	17 543	770	Spring and white cabbage
Rødkål	10 699	9 423	7 142	327	Red cabbage
Grønkål		468	681	78	Kale
Rosenkål	1 215	1 109	1 574	30	Brussels sprouts
Knoldselleri	2 441	2 247	2 470	394	Celeriac
Rødbeder	7 882	11 220	8 742	1 418	Beetroots
Gulerødder	71 880	77 323	95 727	15 275	Carrots
Løg ¹	28 638	52 353	54 807	2 422	Onions
Icebergsalat	4 293	4 854	5 319	327	Iceberg lettuce
Andre salater		1 101	1 594	67	Lettuce, other
Kinakål	9 993	9 267	8 391	146	Chinese cabbage
Blomkål	10 552	8 821	7 058	5	Cauliflower
Porrer	8 801	6 887	7 216	625	Leeks
Broccoli		1 089	825	9	Broccoli
Bladselleri		503	327	78	Celery
Ærter (frisk konsum)	29 816		647	8	Peas (fresh consumption)
Suktermajs			776	7	Sweet corn
Asparges			54	2	Asparagus
Tomater i drivhus	15 165	14 666	18 755		Tomatoes grown under glass
Agurker i drivhus	9 966	7 722	11 520		Cucumbers grown under glass
Meloner i drivhus	242				Melons grown under glass
Salat i drivhus	3 279	1 712	1 666		Lettuce grown under glass
Peber i drivhus	447		531		Pepper grown under glass
Champignon	8 088				Cultivated mushrooms
----- tons/ha -----					
Høstudbytte pr. ha²					Crop production, total
Spids- og hvidkål	48,3	49,8	47,6	27,1	Spring and white cabbage
Rødkål	40,7	46,1	43,5	24,6	Red cabbage
Grønkål		14,2	18,1	11,7	Kale
Rosenkål	8,5	9,7	14,2	7,7	Brussels sprouts
Knoldselleri	18,1	17,7	15,0	15,9	Celeriac
Rødbeder	38,6	42,0	40,6	34,0	Beetroots
Gulerødder	54,2	56,8	55,7	48,9	Carrots
Løg ¹	33,1	43,8	36,3	23,4	Onions
Icebergsalat	23,5	26,8	25,2	21,1	Iceberg lettuce
Andre salater		11,1	31,4	14,9	Lettuce, other
Kinakål	24,9	23,2	26,8	21,8	Chinese cabbage
Blomkål	14,9	14,0	13,0	11,6	Cauliflower
Porrer	20,6	20,2	17,5	11,6	Leeks
Broccoli		6,8	5,5	3,9	Broccoli
Bladselleri		18,8	18,1	19,5	Celery
Ærter (frisk konsum)	4,2		4,6	4,1	Peas (fresh consumption)
Suktermajs			7,9	1,5	Sweet corn
Asparges			0,9	0,7	Asparagus
Champignon	178,9				Cultivated mushroom

¹ Inkl skalotteløg

² Høstareal

Tabel 10.26. Erhvervsavl og anvendelse til forbrug af nogle vigtige grønsager

Commercial production and human consumption of some principal vegetables

	Erhvervsavl <i>Commercial production</i>		Forbrugsberegning <i>Consumption</i>			
	Høst-areal <i>Crop area</i> ha	Høst-udbytte – svind <i>Crops less waste</i> tons	Import (inkl kon-serves) <i>Exports</i>	Eksport (inkl kon-serves) <i>Imports</i>	Anvendelse til forbrug <i>Human consumption</i>	
Spidskål og hvidkål						Spring cabbage and white cabbage
1987/88	565	25 568				1987/88
1993/94	384	16 581				1993/94
1996/97	368	15 781				1996/97
Rødkål						Red cabbage
1987/88	263	10 155				1987/88
1993/94	205	9 077				1993/94
1996/97	164	6 697				1996/97
Spidskål, hvid- og rødkål						Spring cabbage, white and red cabbage
1987/88	828	35 723	4 018	196	39 545	1987/88
1993/94	589	25 658	1 134	312	26 480	1993/94
1996/97	533	22 478	4 284	787	25 975	1996/97
Rosenkål						Brussels sprouts
1987/88	143	1 142	159	16	1 285	1987/88
1993/94	114	1 019	64	1	1 082	1993/94
1996/97	111	1 507	162	1	1 668	1996/97
Blomkål og broccoli						Cauliflower and broccoli
1987/88 ¹	706	9 716	6 206	402	15 520	1987/88
1993/94	788	8 616	9 061	859	16 818	1993/94
1996/97	694	6 677	4 727	839	10 565	1996/97
Porrer						Leeks
1987/88	428	8 091	1 584	60	9 615	1987/88
1993/94	340	5 619	2 070	6	7 683	1993/94
1996/97	413	6 314	3 338	29	9 623	1996/97
Knoldselleri						Celeriac
1987/88	135	2 197	887	134	2 950	1987/88
1993/94	127	1 896	211	8	2 099	1993/94
1996/97	164	2 158	463	47	2 574	1996/97
Rødbeder						Beetroots
1987/88	204	7 251				1987/88
1993/94	267	10 586	965 ²	8 ²	9 629	1993/94
1996/97	215	7 479	764 ²	1 014 ²	7 229	1996/97

¹ Vedr kun blomkål² Vedr kun tilberedte rødbeder i eddike m m

Tabel 10.26.

Erhvervsavl og anvendelse til forbrug af nogle vigtige grønsager

(fortsat) Commercial production and human consumption of some principal vegetables (continued)

	Erhvervsavl <i>Commercial production</i>		Forbrugsberegning <i>Consumption</i>			
	Høst-areal <i>Crop area</i> ha	Høst-udbytte - svind <i>Crops less waste</i>	Import (inkl kon-serves) <i>Exports</i>	Eksport (inkl kon-serves) <i>Imports</i>	Anvendelse til forbrug <i>Human consumption</i> tons	
Gulerødder						Carrots
1987/88	1 324	56 785	7 876	5 234	59 427	1987/88
1993/94	1 361	60 091	5 911	6 728	59 274	1993/94
1996/97	1 719	76 834	6 848	5 262	78 420	1996/97
Løg ³						Onions
1987/88	866	25 461	18 780	848	43 393	1987/88
1993/94	1 195	43 854	7 347	361	50 840	1993/94
1996/97	1 512	45 625	14 662	4 458	55 829	1996/97
Iceberg, friland						Iceberger
1987/88	183	3 896				1987/88
1993/94	181	3 899				1993/94
1996/97	211	3 722				1996/97
Salat, under glas						Lettuce, greenhouse
1987/88	15	3 279				1987/88
1993/94	15	1 712				1993/94
1996/97	15	1 666				1996/97
Andre salater, friland						Other lettuce
1993/94	99	1 076				1993/94
1996/97	51	1 300				1996/97
Salat, tilsammen						Lettuce, total
1987/88	198	7 175	3 389	725	9 839	1987/88
1993/94	295	6 687	7 384	362	13 709	1993/94
1996/97	277	6 688	11 390	611	17 467	1996/97
Kinakål						China cabbage
1993/94	400	7 749				1993/94
1996/97	313	5 848	4 169	745	9 272	1996/97
Tomater						Tomatoes
1987/88	53	15 165	60 870	863	75 172	1987/88
1993	55	14 666	82 178	12 847	83 997	1993
1996	50	18 755	88 449	31 120	76 084	1996
Agurker						Cucumbers
1987/88	27	9 966	16 644	156	26 454	1987/88
1993	24	7 722	19 779	2 711	24 790	1993
1996	35	11 520	19 106	1 114	29 512	1996
Peber						Pepper
1996	4	531	9 707	219	10 019	1996
Champignon ⁴						Cultivated mushrooms
1987	45	7 801	5 581	1 372	12 010	1987
1997	47	8 686	6 071	3 189	11 568	1997

³ Inkl skalotteløg⁴ Årsareal, afdrevet i alt

H. Frugt og bær

Detaljerede oplysninger for frugt og bær foreligger ikke for 1998. I 1997 afholdtes tællinger af frugttræer og bær omfattende produktionsoplysninger for 1996. Resultater fra tællingerne fremgår af Landbrugsstatistik 1997 samt Statistiske Efterretninger, Landbrug 1998:1. I afsnit 14 er angivet mængde- og prisindeks samt salgsværdier af vegetabiliske produkter, herunder frugt og bær under ét.

I. Blomster, planter og løg

Produktion

En opgørelse over produktion af blomster og potteplanter kan ikke foretages på grundlag af de foreliggende oplysninger om disse produkter. Et indtryk af udviklingen i produktionen af disse produkter kan dog fås af de beregnede mængdeindeks, der er anført i tabel 14.7.

I perioden 1983/84-1987/88 blev produktionen af planteskoleprodukter belyst ved en planteskoletælling, der afholdtes hvert andet år. Der har ikke været afholdt tilsvarende tællinger siden 1987/88. I 1999 afholdes en planteskoletælling i samarbejde med Dansk Planteskoleejerforening og Dansk Erhvervsgartnerforening, og resultater fra tællingen vil blive offentliggjort i Landbrugsstatistik 2000.

Værdier og priser

En samlet oversigt over salgsværdierne for blomster og potteplanter er givet i tabel 14.1.

Salgsværdierne for blomster og potteplanter er beregnet med udgangspunkt i de afgiftspligtige bidrag der indbetales til Gartneriets Afsetningsudvalg. Disse afgifter, som er lovpligtige, opkræves i forhold til omsætningens størrelse på hver produktgruppe.

Priser for gartneriprodukter indhentes via Statens Jordbrugs- og Fiskeøkonomiske Institut.

Mængde- og prisindeks

I afsnit 14 B er meddelt mængde- og prisindeks for blomster, potteplanter og planteskoleprodukter. Mængdeindeks er beregnet ud fra værdi- og prisudviklingen.

J. Andre vegetabiliske produkter

Bælgsæd, græs og grønfoder samt halm

I tabel 10.27 er givet en oversigt over landbrugets salg af andre vegetabiliske produkter, der omfatter bælgsæd, græs- og grønfoderprodukter samt halm.

Salgsmængden af bælgsæd beregnes som høsten fratrukket svind på 5 pct. Årsprisen beregnes som simpelt gennemsnit af månedligt indrapporterede detailpriser fra grovvarerhandelen.

Salgsmængden af lucernemel, græsmel og -piller omfatter kun den del af den samlede produktion, der sælges til endeligt forbrug uden for landbruget (eksport). Salgsværdien er beregnet netto, dvs. efter fratragelse af omkostninger til høst, tørring og pelletering.

Salgsværdien af halm beregnes som den samlede mængde halm forbrugt til fyring ganget med den gennemsnitlige afregningspris for halm leveret til varmeværk.

I tabel 10.28 er givet en oversigt over høstudbyttet ÷ svind, import, eksport og anvendelse til udsæd, forbrug, lagerforskydninger og foder for de enkelte bælgsædarter i årene 1995/96-1997/98. Svindet er skønsmæssigt fastsat til 5 pct. af høstudbyttet.

Anvendelsen af ærter til forbrug er skønnet.

Tabel 10.27. Salgsværdien for andre vegetabiliske produkter

Sales values of other crop products

	1995/96		1996/97		1997/98*		
	Mængde Quantity	Værdi Value	Mængde Quantity	Værdi Value	Mængde Quantity	Værdi Value	
	mio kg	mio kr	mio kg	mio kr	mio kg	mio kr	
Bælgsæd							Pulses
Markærter	266,5	283,2	242,0	284,8	362,9	409,2	Field peas
Anden bælgsæd	1,6	2,5	1,9	3,2	2,1	3,6	Other pulses
I alt	268,1	285,8	243,9	288,0	365,0	412,8	Total
Græs- og grønfoder produkter							Grass and green fodder products
Lucernemel, græsmel og -piller	236,7	135,1	112,1	70,5	114,0	73,7	Lucerne meal, grass meal and -pellets
Hø	1,4	1,3	1,2	1,4	1,2	1,3	Hay
I alt	.	136,4	.	71,9	115,2	75,0	Total
Øvrige produkter							Other products
Halm	1 144,1	458,6	1 001,1	400,5	1 034,7	413,9	Straw
Andre vegetabiliske produkter i alt	.	880,8	.	760,5	.	901,7	Other crop products, total

Tabel 10.28.**Produktion og anvendelse af bælgssæd**

Production and consumption of pulses

	Høst- udbytte - svind <i>Crops less waste</i>	Import <i>Imports</i>	Ekspor t <i>Exports</i>	Anven- delse til udsæd <i>Used for seed</i>	Anven- delse til forbrug <i>Human con- sump- tion</i>	Lager- forskyd- ninger <i>Changes in stocks</i>	Anven- delse til foder <i>Used for feeding</i>	
	— mio kg —							
Markærter								Field peas
1995/96	266,5	4,5	81,4	13,7	4,0	- 9,7	181,5	1995/96
1996/97	242,0	7,7	56,7	19,0	4,0	2,8	167,2	1996/97
1997/98	362,9	13,4	150,3	21,1	4,0	6,0	194,9	1997/98
Hestebønner o.a. bælgssæd								Broad beans and other pulses
1995/96	1,6	1,6	1,4	0,2	-	0,0	1,6	1995/96
1996/97	1,9	1,8	0,7	0,1	-	0,0	2,9	1996/97
1997/98	2,1	0,9	0,3	0,1	-	0,2	2,4	1997/98

K. Eksportværdi af nogle vigtige vegetabiliske landbrugsprodukter

I tabel 10.29 gives oplysninger om eksportværdier for nogle vigtige landbrugsprodukter.

Eksportværdierne er fakturaværdier (fob), hvilket indebærer, at den eksportstøtte, der er udbetalt som følge af Danmarks medlemskab af EU, ikke indgår i tallene.

Tabel 10.29.**Eksportværdi for visse landbrugsprodukter**

Export values of some agricultural products

	1996	1997	1998*	
	— mio kr —			
Vegetabiliske produkter				Crop products
Korn i alt	2 267,8	2 111,5	1 748,9	Cereals, total
Hvede	925,0	1 101,4	886,2	Wheat
Rug	332,8	84,4	55,8	Rye
Byg	1 003,1	925,3	804,6	Barley
Havre	6,9	0,4	2,3	Oats
Frø til udsæd	784,7	876,0	766,8	Seeds for sowing
Frø til industribrug	110,0	90,6	100,7	Seeds for manufacturing
Kartofler ¹	141,5	150,2	126,1	Potatoes
Bælgssæd	95,4	208,7	153,5	Pulses
Potteplanter	2 216,7	2 298,8	2 203,7	Potted plants
Vegetabiliske produkter i alt	5 616,1	5 735,8	5 099,7	Crop products, total

¹ Eksportværdi for konsum- og læggekartofler

I I. Husdyrhold

Livestock

A. Samlet husdyrbestand

Husdyrbestand og besætninger ved struktur-tællinger

I de efterfølgende tabeller i afsnit A til H er vist resultater fra struktur-tællingen den 15. maj 1998 og dertil resultater fra andre tællinger som beskrevet i de pågældende afsnit.

I tabel 11.1 er vist en samlet oversigt over de kategorier dyr, der er opgjort ved struktur-tællingen samt stikprøveusikkerheden for de pågældende dyregrupper.

I de generelle tabeller er vist antal besætninger og den gennemsnitlige besætningsstørrelse dels over en årrække - tidsserier - og dels kombinationerne mellem bedrifts- og besætningsstørrelse således, at der gives mulighed for at vurdere strukturen i bedriftstyperne og udviklingen heri.

Den geografiske udvikling er vist ved de amtsvise fordelinger, der er de mindste geografiske områder hvorpå statistikken kan opgøres med en tilstrækkelig kvalitet.

I afsnit G er vist en udvikling i specialiseringen af bedrifterne og i afsnit H er der vist nogle beregninger over husdyrtætheden sammenholdt med reglerne om gødningsudbringningen fra husdyr.

Tabeller om husdyr findes desuden i afsnit 1 B om klassifikation af bedrifter og i afsnit 3 A, hvor der er en fordeling efter bruger alder.

Af andre forhold om husdyrhold kan henvises til tabel 7.17, hvor husdyrenes foderforbrug er vist. I tabel 11.16 er anført antal ansøgninger om ammekopræmier. Tallene i afsnit F om pelsdyr er i stor udstrækning fra Dansk Pelsdyravlerforening.

Besætninger

Livestock farms

Antal besætninger

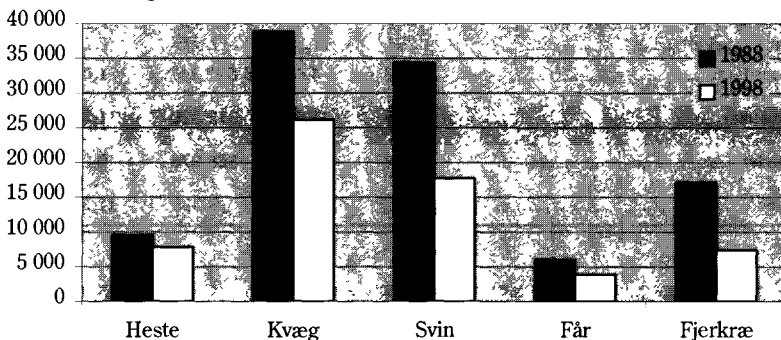

Tabel 11.1.

Besætninger og husdyrbestand

Livestock farms and livestock

	Besætninger <i>Livestock farms</i>		Husdyrbestand <i>Livestock</i>		
	15 maj 1998 (stikprøve) <i>Sample survey</i>	Relativ spredning på 1998 skøn <i>Standard deviation</i>	15 maj 1998 (stikprøve) <i>Sample survey</i>	Relativ spredning på 1998 skøn <i>Standard deviation</i>	
	antal besætninger	pct	stk	pct	
Heste i alt	7 834	4,0	38 200	8,0	Horses, total
Tyre- og studekalve under 1/2 år	18 891	2,0	168 895	3,5	Bull-calves and steer-calves, under 1/2 year
Tyre- og studekalve, 1/2-1 år	13 235	2,5	125 397	3,9	Bull-calves and steer-calves, 1/2-1 year
Tyre og stude, 1-2 år	10 757	3,1	50 391	5,9	Bulls and bullocks, 1-2 years
Tyre og stude, 2 år og over	5 351	4,7	9 659	11,3	Bulls and bullocks, 2 years and over
Kviekalve under 1/2 år	20 067	1,8	208 993	1,5	Heifer-calves, under 1/2 year
Kviekalve, 1/2-1 år	16 701	1,9	189 401	1,4	Heifer-calves, 1/2-1 year
Kvier, 1-2 år	20 228	1,8	337 508	1,3	Heifers, 1-2 years
Heraf drægtige	15 086	2,0	194 057	1,6	of which in calf
Kvier, 2 år og over	11 692	2,2	96 141	2,5	Heifers, 2 years and over
heraf drægtige	10 784	2,3	85 908	2,5	of which in calf
Køer og kvier, som har kælvet	23 670	1,7	790 982	1,1	Cows and heifers having calved
heraf malkekøer	12 111	1,6	669 059	1,2	of which dairy cows
heraf ammekøer	12 529	3,1	121 923	4,4	of which cows kept for suckling
Kvæg i alt	26 142	1,6	1 977 367	1,2	Cattle, total
Avlsorner	8 189	2,6	35 923	1,6	Boars for service
Første gang drægtige søer	7 788	2,8	185 034	2,1	Sows to farrow for the first time
Andre drægtige søer	9 278	2,7	650 281	1,3	Other sows to farrow
Diegivende søer	9 241	2,6	213 670	1,4	Sows with litters
Gold søer	6 732	3,0	43 053	2,9	Barren sows
Søer i alt	10 672	2,6	1 092 037	1,3	Sows, total
Udsættersøer og orner til slagtning	3 342	4,1	11 832	3,2	Sows and boars taken out for slaughter
Sopolte (over 50 kg) til avl	7 038	2,7	206 563	2,3	Pigs (over 50 kg) for breeding
Pattegrise hos søer	9 328	2,7	2 124 942	1,3	Piglets
Fravænnede svin under 50 kg	14 237	2,1	5 113 168	1,1	Weaners under 50 kg
Fravænnede svin, 50 kg og over	14 349	2,2	3 510 673	1,6	Weaners, 50 kg and over
Svin i alt	17 688	1,9	12 095 139	0,9	Pigs, total
Får i alt	3 850	6,0	156 026	14,6	Sheep, total
heraf moderfår	3 738	6,1	69 499	14,3	of which, breeding ewes
Haner, 1/2 år og over	2 521	7,7	41 661	13,6	Cocks, 6 months and over
Høner, 1/2 år og over	6 539	4,6	3 621 224	5,0	Hens, 6 months and over
Kyllinger til tillæg	461	16,8	1 242 952	2,2	Chickens for breeding
Slagtekyllinger	294	11,3	13 117 505	0,1	Chickens for slaughtering
Høns i alt	6 793	4,4	18 023 342	1,0	Fowls, total
Kalkuner	65	41,6	312 320	1,3	Turkeys
Ænder	314	21,1	328 976	0,2	Ducks
Gæs	222	25,6	9 338	11,3	Geese

Tabel 11.2.

Besætninger ved strukturtællingerne

Livestock farms at structural surveys

	Heste ¹ <i>Horses</i>	Kvæg i alt <i>Cattle, total</i>	Køer <i>Cows</i>	Svin i alt <i>Pigs, total</i>	Søer ² <i>Sows</i>	Får <i>Sheep</i>	Høns <i>Fowls</i>	Kalkuner <i>Turkeys</i>	Ænder <i>Ducks</i>	Gæs <i>Geese</i>
	antal besætninger									
Besætninger										
<i>Livestock farms</i>										
1970	15 675	103 465	96 528	120 370	94 563	4 835	68 900	520	6 023	2 997
1980	16 201	61 301	50 714	67 708	48 025	4 182	27 569	245	2 388	1 440
1988	9 567	38 813	33 249	34 322	23 797	6 034	14 657	187	1 278	1 005
1989	9 442	37 130	32 049	31 205	21 294	5 939	13 858	203	1 176	978
1990	9 541	36 432	31 892	29 903	20 405	6 266	13 764	183	1 178	969
1991	8 255	35 511	31 551	28 341	19 078	6 278	12 564	244	1 003	904
1992	6 901	34 700	30 900	27 392	18 205	5 835	11 166	198	812	738
1993	5 130	33 701	30 179	26 859	17 812	5 096	10 692	189	841	675
1994	4 471	30 915	27 852	22 716	14 693	4 339	9 901	193	936	664
1995	4 564	30 250	27 317	21 418	13 475	4 394	9 495	193	810	631
1996	5 015	29 417	26 595	19 821	12 048	4 975	9 388	127	884	798
1997	8 313	27 606	24 757	18 829	11 706	3 865	8 034	192	699	556
1998	7 834	26 142	23 670	17 688	10 672	3 850	6 793	65	314	222
Indeks	1970 = 100									
<i>Index</i>										
1970	100	100	100	100	100	100	100	100	100	100
1980	103	59	53	56	51	86	40	47	40	48
1988	61	38	34	29	25	125	21	36	21	34
1989	60	36	33	26	23	123	20	39	20	33
1990	61	35	33	25	22	130	20	35	20	32
1991	53	34	33	24	20	130	18	47	17	30
1992	44	34	32	23	19	121	16	38	13	25
1993	33	33	31	22	19	105	16	36	14	23
1994	29	30	29	19	16	90	14	37	16	22
1995	29	29	28	18	14	91	14	37	13	21
1996	32	28	28	16	13	103	14	24	15	27
1997	53	27	26	16	12	80	12	37	12	19
1998	50	25	25	15	11	80	10	13	5	7
Gnsntl. besætningsstr.	stk pr besætning									
<i>Average number of livestock</i>										
1970	2,9	27,5	11,9	69,5	10,5	14,4	259,0	968,7	105,9	59,9
1980	3,1	48,3	21,8	147,1	22,3	13,3	516,6	1 559,5	335,8	56,8
1988	3,6	58,3	25,3	268,6	37,9	20,6	1 007,6	1 315,1	347,3	65,7
1989	3,8	59,8	25,9	294,5	41,5	24,3	1 173,8	1 537,1	484,4	47,2
1990	4,0	61,5	26,3	317,6	44,3	25,3	1 126,0	1 163,8	420,0	44,2
1991	3,9	62,6	26,7	345,2	48,6	30,0	1 200,8	1 595,4	427,8	30,7
1992	4,1	63,1	26,7	381,7	55,0	31,2	1 635,2	1 134,6	656,1	33,5
1993	4,0	65,1	27,8	430,7	58,4	30,9	1 769,2	2 667,1	533,6	43,0
1994	4,1	68,1	29,3	480,8	67,5	33,4	1 914,4	1 906,5	543,9	30,4
1995	3,9	69,1	30,2	517,5	75,3	33,1	1 966,6	2 328,7	582,7	39,1
1996	4,0	71,2	31,0	547,0	83,9	34,2	2 047,8	2 498,0	349,5	46,6
1997	4,7	72,6	32,1	604,6	91,3	36,8	2 259,8	2 442,8	497,3	38,6
1998	4,9	75,6	33,4	683,8	102,3	40,5	2 653,2	4 804,9	1 047,7	42,1

Anm. Fra og med 1983 omfatter landbrugs- og gartneritællingen bedrifter med mindst 5 ha dyrket areal eller med en landbrugsproduktion, som mindst svarer hertil, jf. teksten til afsnit 1 A. Til og med 1982 var den nedre grænse 0,5 ha

¹ Fra 1991 til 1996 begge inklusive er tallene ikke sammenlignelige med de øvrige

² Indtil 1977 er kun oplyst besætninger på bedrifter med 0,5 ha og over

Tabel 11.3.**Besætninger og husdyrbestand 15. maj 1998**

Livestock farms and livestock 15 May 1998

	Heste <i>Horses</i>	Kvæg i alt <i>Cattle, total</i>	Køer i alt <i>Cows, total</i>	Malkekøer <i>Dairy cows</i>	Ammekøer <i>Cows kept for suckling</i>	Tyre og stude <i>Bulls and bullocks</i>	Kvier i alt <i>Heifers, total</i>	Drægtige kvier <i>Heifers in calf</i>	Får i alt <i>Sheep, total</i>	Moderfår <i>Breeding ewes</i>
	antal besætninger									
Besætninger										
<i>Livestock farms</i>										
Under 10,0 ha	2 322	3 587	2 907	247	2 673	2 848	3 053	1 284	1 259	1 219
10,0-19,9 ha	1 799	4 669	3 971	922	3 209	3 824	4 227	1 949	887	862
20,0-29,9 ha	863	3 448	3 218	1 195	2 035	2 957	3 248	2 144	335	315
30,0-49,9 ha	1 100	5 132	4 817	3 023	2 005	4 684	4 868	3 821	590	577
50,0-99,9 ha	1 182	6 571	6 169	4 779	1 759	5 803	6 214	5 456	522	509
100,0 ha og over	568	2 735	2 588	1 945	848	2 451	2 624	2 300	257	255
I alt Total	7 834	26 142	23 670	12 111	12 529	22 566	24 234	16 953	3 850	3 738
	antal dyr									
Dyr										
<i>Animals</i>										
Under 10,0 ha	11 312	51 073	16 239	2 925	13 313	19 062	15 772	3 743	30 999	13 488
10,0-19,9 ha	9 446	106 172	40 437	18 672	21 765	26 655	39 079	8 814	26 559	11 883
20,0-29,9 ha	5 400	152 678	57 884	35 126	22 757	31 659	63 135	18 996	10 880	4 539
30,0-49,9 ha	5 698	370 695	146 566	124 581	21 985	70 615	153 515	50 636	21 613	10 410
50,0-99,9 ha	3 235	783 897	321 933	297 084	24 850	121 544	340 420	119 487	32 589	14 674
100,0 ha og over	3 110	512 852	207 924	190 671	17 253	84 808	220 121	78 291	33 385	14 504
I alt Total	38 200	1 977 367	790 982	669 059	121 923	354 342	832 043	279 966	156 026	69 499
	stk pr besætning									
Gnsntl. antal dyr										
<i>Average number of animals</i>										
Under 10,0 ha	4,9	14,2	5,6	11,8	5,0	6,7	5,2	2,9	24,6	11,1
10,0-19,9 ha	5,3	22,7	10,2	20,3	6,8	7,0	9,2	4,5	29,9	13,8
20,0-29,9 ha	6,3	44,3	18,0	29,4	11,2	10,7	19,4	8,9	32,5	14,4
30,0-49,9 ha	5,2	72,2	30,4	41,2	11,0	15,1	31,5	13,3	36,6	18,0
50,0-99,9 ha	2,7	119,3	52,2	62,2	14,1	20,9	54,8	21,9	62,4	28,8
100,0 ha og over	5,5	187,5	80,3	98,0	20,3	34,6	83,9	34,0	129,9	56,9
I alt Total	4,9	75,6	33,4	55,2	9,7	15,7	34,3	16,5	40,5	18,6

¹ Svin på 50 kg og over

Svin i alt <i>Pigs, total</i>	Søer i alt <i>Sows, total</i>	Drægtige søer i alt <i>Sows to farrow, total</i>	Første gang drægtige søer <i>Sows to farrow for the first time</i>	Slagtesvin ¹ i alt <i>Pigs for fattening, total</i>	Høns i alt <i>Fowls, total</i>	Slagte- kyllinger <i>Chickens for slaughtering</i>	Kalkuner <i>Turkeys</i>	Ænder <i>Ducks</i>	Gæs <i>Geese</i>
antal besætninger									
1 894	1 328	1 016	685	1 150	1 642	55	28	64	83
2 736	1 635	1 333	850	2 034	2 010	44	18	168	88
2 233	1 404	1 239	857	1 802	843	12	2	23	4
3 417	2 029	1 919	1 493	2 822	1 105	46	5	13	35
4 768	2 763	2 682	2 496	4 142	834	66	7	23	6
2 640	1 514	1 490	1 406	2 399	359	69	6	23	5
17 688	10 672	9 680	7 788	14 349	6 793	294	65	314	222
antal dyr									
504 777	57 881	44 214	10 786	95 799	2 387 680	1 040 981	45 077	13 728	789
470 173	38 115	27 141	5 777	138 674	1 180 351	902 623	10 278	28 410	420
608 192	56 046	40 643	8 307	175 409	1 236 426	769 800	58	12 213	2 721
1 647 187	154 292	114 577	23 874	459 932	1 517 302	1 092 272	81 904	9 935	1 225
4 108 761	376 542	288 885	64 001	1 170 454	5 180 287	4 199 924	103 036	186 542	4 137
4 756 049	409 161	319 855	72 289	1 470 405	6 521 296	5 111 906	71 967	78 149	46
12 095 139	1 092 037	835 315	185 034	3 510 673	18 023 342	13 117 505	312 320	328 976	9 338
stk pr besætning									
266,5	43,6	43,5	15,7	83,3	1 454,1	18 926,9	1 609,9	214,5	9,5
171,8	23,3	20,4	6,8	68,2	587,2	20 514,2	571,0	169,1	4,8
272,4	39,9	32,8	9,7	97,3	1 466,7	64 150,0	29,0	531,0	680,3
482,1	76,0	59,7	16,0	163,0	1 373,1	23 745,0	16 380,8	764,2	35,0
861,7	136,3	107,7	25,6	282,6	6 211,4	63 635,2	14 719,4	8 110,5	689,5
1 801,5	270,3	214,7	51,4	612,9	18 165,2	74 085,6	11 994,5	3 397,8	9,2
683,8	102,3	86,3	23,8	244,7	2 653,2	44 617,4	4 804,9	1 047,7	42,1

Tabel 11.4. Husdyrbestanden ved strukturtællingerne
Livestock at structural surveys

	1960	1970	1980	1982	1982	1990	1991
	1 000 stk						
Heste¹	171	45	50	41	35	38	32
Tyre- og studekalve under 1/2 år	} 2)		295	283	282	216	218
Tyre- og studekalve, 1/2-1 år	} 2)	430	244	250	248	192	188
Tyre og stude, 1-2 år			69	78	77	62	51
Tyre og stude, 2 år og over	} 92	48	13	12	12	9	9
Kviekalve under 1/2 år	} 2)		302	291	290	225	226
Kviekalve, 1/2-1 år	} 2)	560	265	274	273	210	211
Kvier, 1-2 år			541	494	492	387	379
Kvier, 2 år og over	} 740	651	128	132	131	98	97
Køer og kvier, som har kælvet	1 438	1 153	1 104	1 059	1 057	840	843
heraf malkekøer			1 039	999	998	753	742
heraf ammekøer			65	60	59	87	101
Kvæg i alt	3 397	2 842	2 961	2 873	2 862	2 239	2 222
Avlsorner	17	32	41	39	39	36	37
Første gang drægtige søer	152	202	191	161	160	163	163
Andre drægtige søer	285	458	490	466	464	501	523
Diægvende søer	186	274	298	256	255	196	199
Goldsøer			92	70	70	44	43
Søer i alt			1 071	953	949	904	928
Udsættersøer og orner til slagtning			20	17	17	10	10
Sopolte (over 50 kg) til avl			137	109	109	130	137
Svin under 50 kg			6 239	5 832	5 811	5 992	6 141
Slagtesvin, 50 kg og over			2 449	2 369	2 363	2 425	2 530
Svin i alt	6 147	8 361	9 957	9 319	9 288	9 497	9 783
Får i alt	44	70	56	58	49	159	188
heraf moderfår	22	34	25	26	23	77	89
Haner, 1/2 år og over	75	67	50	53	52	54	49
Høner, 1/2 år og over	9 735	6 330	4 563	4 634	4 566	4 327	3 854
Kyllinger til tillæg	8 708	3 641	2 097	1 890	1 866	1 315	1 164
Slagtekyllinger	5 966	7 809	7 533	8 608	8 591	9 802	10 019
Høns i alt	24 484	17 847	14 243	15 185	15 075	15 498	15 086
Kalkuner	75	504	382	344	343	213	389
Ænder	510	638	802	635	623	495	429
Gæs	271	180	82	132	128	43	28

Anm. Fra og med 1983 omfatter landbrugs- og gartneritællingen bedrifter med mindst 5 ha dyrket areal eller med en landbrugsproduktion, som mindst svarer hertil, jf. teksten til afsnit 1 A. Til og med 1982 var den nedre grænse 0,5 ha

¹ Fra 1991 til 1996 begge inklusive er tallene ikke sammenlignelige med de øvrige

² 1960 Kalve i alt 1 127

1992	1993	1994	1995	1996	1997	1998	
1 000 stk							
28	20	18	18	20	39	38	Horses
214	212	199	190	190	176	169	Bull-calves and steer-calves, under 1/2 year
186	185	165	152	153	135	125	Bull-calves and steer-calves, 1/2-1 year
53	57	52	52	52	47	50	Bulls and bullocks, 1-2 years
11	11	9	9	12	11	10	Bulls and bullocks, 2 years and over
224	220	216	215	215	210	209	Heifer-calves, under 1/2 year
209	203	199	198	199	188	189	Heifer-calves, 1/2-1 year
372	372	354	353	351	345	338	Heifers, 1-2 years
97	97	95	96	97	96	96	Heifers, 2 years and over
824	838	817	825	824	795	791	Cows and heifers having calved
712	714	700	702	701	670	669	of which dairy cows
112	124	118	122	124	125	122	of which cows kept for suckling
2 190	2 195	2 105	2 090	2 093	2 004	1 977	Cattle, total
38	39	37	37	37	37	36	Boars for service
190	178	160	164	170	194	185	Sows to farrow for the first time
559	602	587	610	604	626	650	Other sows to farrow
208	214	201	201	197	207	214	Sows with litters
44	48	44	40	39	41	43	Barren sows
1 001	1 041	992	1 015	1 010	1 068	1 092	Sows, total
10	15	10	10	9	8	12	Sows and boars taken out for slaughter
155	157	160	160	169	195	207	Pigs (over 50 kg) for breeding
6 515	7 009	6 776	6 878	6 731	7 076	7 238	Pigs, under 50 kg
2 736	3 306	2 949	2 984	2 886	2 999	3 511	Pigs for fattening, 50 kg and over
10 455	11 568	10 923	11 084	10 842	11 383	12 095	Pigs, total
182	157	145	145	170	142	156	Sheep, total
85	74	67	67	78	65	69	of which, breeding ewes
57	82	85	69	61	54	42	Cocks, 6 months and over
3 866	4 222	5 296	4 297	4 725	3 993	3 621	Hens, 6 months and over
1 716	1 213	1 551	1 723	1 531	1 598	1 243	Chickens for breeding
12 620	13 399	12 023	12 585	12 907	12 510	13 118	Chickens for slaughtering
18 259	18 916	18 954	18 673	19 224	18 156	18 023	Fowls, total
224	504	368	449	317	469	312	Turkeys
533	449	509	472	309	348	329	Ducks
25	29	20	25	37	21	9	Geese

Tabel 11.5. Husdyrbestanden fordelt på amter 15. maj 1998

Livestock by counties 15 May 1998

	Tyre og stude <i>Bulls and bullocks</i>					Kvier <i>Heifers</i>				
	under ½ år	½-1 år	1-2 år	2 år og over	I alt <i>Total</i>	under ½ år	½-1 år	1-2 år	2 år og over	I alt <i>Total</i>
	antal dyr									
Hovedstadsregionen	3 259	2 296	2 311	1 276	9 142	3 327	2 273	4 094	1 472	11 166
Vestsjællands Amt	4 422	4 295	2 115	388	11 220	5 450	5 744	9 471	1 879	22 544
Storstrøms Amt	3 330	2 248	1 575	289	7 442	4 886	4 101	7 394	2 056	18 437
Bornholms Amt	1 645	1 237	783	36	3 701	1 433	1 409	2 537	628	6 007
Fyns Amt	8 791	4 700	2 487	382	16 360	13 957	12 964	25 203	4 424	56 548
Sønderjyllands Amt	24 029	16 590	6 387	1 381	48 387	28 772	27 001	47 571	15 572	118 916
Ribe Amt	17 640	13 651	5 894	681	37 866	25 199	23 497	40 447	12 334	101 477
Vejle Amt	11 548	7 853	2 404	725	22 530	13 984	13 480	21 013	6 008	54 485
Ringkøbing Amt	24 396	20 099	6 278	854	51 627	31 096	26 932	48 868	13 872	120 768
Århus Amt	12 319	9 195	3 935	584	26 033	15 481	13 654	24 427	7 934	61 496
Viborg Amt	26 775	20 641	7 530	1 275	56 221	27 205	24 249	43 275	13 064	107 793
Nordjyllands Amt	30 739	22 594	8 692	1 788	63 813	38 201	34 098	63 208	16 898	152 405
Hele landet <i>Denmark</i>	168 895	125 397	50 391	9 659	354 342	208 993	189 401	337 508	96 141	832 043

Tabel 11.5. Husdyrbestanden fordelt på amter 15. maj 1998

(fortsat)

Livestock by counties 15 May 1998 (continued)

	Drægtige kvier <i>Heifers in calf</i>			Køer <i>Cows</i>			Kvæg i alt <i>Cattle, total</i>	Får <i>Sheep</i>		Heste i alt <i>Horses, total</i>
	1-2 år	2 år og over	I alt <i>Total</i>	Malkekøer <i>Dairy cows</i>	Ammekøer <i>For suckling</i>	I alt <i>Total</i>		Moderfår <i>Breeding ewes</i>	I alt <i>Total</i>	
	antal dyr									
Hovedstadsregionen	2 329	1 263	3 592	7 458	4 054	11 512	31 819	5 870	13 055	5 689
Vestsjællands Amt	5 391	1 744	7 135	16 449	6 093	22 542	56 306	5 042	10 843	2 698
Storstrøms Amt	3 804	1 903	5 707	13 889	5 560	19 449	45 328	6 877	15 932	716
Bornholms Amt	1 629	579	2 208	4 770	1 047	5 818	15 524	151	330	242
Fyns Amt	15 009	4 069	19 078	48 895	6 384	55 278	128 188	4 865	11 068	1 765
Sønderjyllands Amt	27 159	13 572	40 731	99 530	10 890	110 420	277 724	14 430	33 222	2 868
Ribe Amt	24 074	11 465	35 539	84 367	11 040	95 407	234 750	9 937	21 886	2 625
Vejle Amt	11 847	5 289	17 136	44 248	8 639	52 886	129 901	2 955	6 410	1 250
Ringkøbing Amt	27 701	12 569	40 270	100 018	13 144	113 162	285 557	6 188	14 317	4 587
Århus Amt	13 292	6 149	19 441	43 663	13 393	57 056	144 585	3 560	7 812	5 577
Viborg Amt	24 862	11 763	36 625	81 496	17 721	99 217	263 232	4 061	8 806	4 971
Nordjyllands Amt	36 962	15 544	52 506	124 277	23 957	148 234	364 453	5 563	12 344	5 213
Hele landet <i>Denmark</i>	194 057	85 908	279 965	669 059	121 923	790 982	1 977 367	69 499	156 026	38 200

Tabel 11.5.**Husdyrbestanden fordelt på amter 15. maj 1998**

(fortsat)

Livestock by counties 15 May 1998 (continued)

	Avlsorner <i>Boars for service</i>		Søer <i>Sows</i>		Udsættere <i>Taken out for slaughtering</i>	Sopolte <i>Pigs for breeding</i>	Pattegrise hos søer <i>Piglets</i>	Fravænnede svin <i>Weaners</i>		
	Gylte <i>Gilts in pigs</i>	Andre <i>Other to farrow</i>	Die- gvente <i>With litters</i>	Golde <i>Barren</i>				under 50 kg	50 kg og over	
	antal dyr									
Hovedstadsregionen	674	4 818	11 889	4 304	819	311	4 667	43 921	96 416	68 688
Vestsjællands Amt	1 659	9 280	33 771	10 726	2 832	732	9 720	111 439	273 794	215 128
Storstrøms Amt	1 729	8 087	31 893	10 068	2 411	807	9 310	100 800	263 279	183 893
Bornholms Amt	709	4 786	12 747	4 131	790	565	3 284	43 606	105 270	66 267
Fyns Amt	3 774	17 075	65 006	20 627	3 810	848	19 590	210 679	483 239	321 520
Sønderyllands Amt	4 673	20 426	73 924	22 462	5 388	1 393	24 159	226 399	551 150	376 888
Ribe Amt	1 691	8 790	29 166	10 224	2 509	678	11 226	93 726	234 336	187 037
Vejle Amt	3 518	15 685	56 957	18 552	3 371	944	17 864	185 182	437 555	287 475
Ringkøbing Amt	4 337	24 844	86 859	27 597	5 273	1 473	25 662	277 832	708 440	503 681
Århus Amt	3 977	23 314	70 579	24 031	4 212	1 175	21 771	230 343	552 020	353 268
Viborg Amt	4 317	21 482	80 097	27 922	5 622	1 244	26 310	270 744	648 923	413 417
Nordjyllands Amt	4 865	26 447	97 393	33 026	6 015	1 660	33 000	330 270	758 748	533 411
Hele landet Denmark	35 923	185 034	650 281	213 670	43 053	11 832	206 563	2 124 942	5 113 168	3 510 673

Tabel 11.5.**Husdyrbestanden fordelt på amter 15. maj 1998**

(fortsat)

Livestock by counties 15 May 1998 (continued)

	Søer i alt <i>Sows, total</i>	Svin i alt <i>Pigs, total</i>	Høns Fowls			Høns i alt <i>Fowls, total</i>	Kalkuner i alt <i>Turkeys, total</i>	Ænder i alt <i>Ducks, total</i>	Gæs i alt <i>Geese, total</i>	
			Haner <i>Cocks</i>	Høner <i>Hens</i>	Kyllinger <i>Chickens</i>					
			Til tillæg <i>For breeding</i>		Til slagtning <i>For slaughter</i>					
	antal dyr									
Hovedstadsregionen	21 830	236 507	214	114 005	29 489	46 549	190 258	78	214	154
Vestsjællands Amt	56 610	669 082	923	255 926	65 952	150	322 951	129 266	261	322
Storstrøms Amt	52 460	612 278	1 207	356 998	99 410	44 315	501 930	57 600	752	64
Bornholms Amt	22 454	242 155	33	60 108	38 036	235 799	333 976	-	18	18
Fyns Amt	106 518	1 146 169	3 421	235 823	91 543	1 832 187	2 162 975	-	318	112
Sønderyllands Amt	122 200	1 306 862	18 457	570 434	222 761	2 383 706	3 195 359	15 200	72	55
Ribe Amt	50 690	579 384	784	434 595	147 591	951 270	1 534 239	17	24 198	18
Vejle Amt	94 565	1 027 103	2 045	387 678	120 767	2 065 827	2 576 317	9 234	98 005	59
Ringkøbing Amt	144 572	1 665 998	335	365 931	33 637	1 559 027	1 958 930	-	110 912	998
Århus Amt	122 136	1 284 689	3 624	104 878	63 719	402 583	574 804	266	80 974	4 130
Viborg Amt	135 124	1 500 079	2 252	352 595	185 809	828 078	1 368 733	94 256	12 552	455
Nordjyllands Amt	162 880	1 824 834	8 364	382 253	144 238	2 768 014	3 302 869	6 403	700	2 953
Hele landet Denmark	1 092 037	12 095 139	41 661	3 621 224	1 242 952	117 505	18 023 342	312 320	328 976	9 338

B. Kvæg

Kvægtællinger

Kvæg tælles foruden ved strukturtællingerne i maj/juni også ved en stikprøvetælling i december. Tællingerne af kvæg er fælles EU-tællinger og foretages efter fælles regler.

I Danmark blev tællingerne i 1997 og 1998 foretaget som stikprøver på ca. 3.000 bedrifter. For kvægtællingerne er udvælgelsesgrundlaget kvægbestanden ved strukturtællingerne.

Resultaterne af decembertællingerne er sammen med resultaterne af strukturtællingerne vist i tabel 11.6. I tabellerne 11.7-11.15 er kvægbestanden ved strukturtællingen den 15. maj 1998 fordelt såvel geografisk som efter bedrifts- og besætningsstørrelse.

Tabel 11.6.

Kvægbestanden ved strukturtællingerne og decembertællingerne 1997 og 1998

Cattle, June, May and December 1997 and 1998

	6 juni 1997	31 decem- ber 1997	15 maj 1998	31 decem- ber 1998	
	1 000 stk				
Tyre- og studekalve under 1/2 år	176	154	169	134	Bull-calves and steer-calves, under 1/2 year
Tyre- og studekalve, 1/2-1 år	135	163	125	147	Bull-calves and steer-calves, 1/2-1 year
Tyre og stude, 1-2 år	47	39	50	41	Bulls and bullocks, 1-2 years
Tyre og stude, 2 år og over	11	9	10	10	Bulls and bullocks, 2 years and over
Kviekalve under 1/2 år	210	186	209	180	Heifer-calves, under 1/2 year
Kviekalve, 1/2-1 år	188	215	189	207	Heifer-calves, 1/2-1 year
Kvier, 1-2 år	345	343	338	336	Heifers, 1-2 years
heraf drægtige	199	183	194	168	of which in calf
Kvier, 2 år og over	96	105	96	109	Heifers, 2 years and over
heraf drægtige	85	92	86	95	of which in calf
Køer og kvier, som har kælvet	795	812	791	804	Cows and heifers having calved
heraf malkekøer	670	695	669	680	of which dairy cows
heraf ammekøer	125	117	122	124	of which cows kept for suckling
Kvæg i alt	2 004	2 026	1 977	1 968	Cattle, total

Købestanden ved decembertællingerne 1988 - 1998

Cows, December 1988 - 1998

1 000 stk.

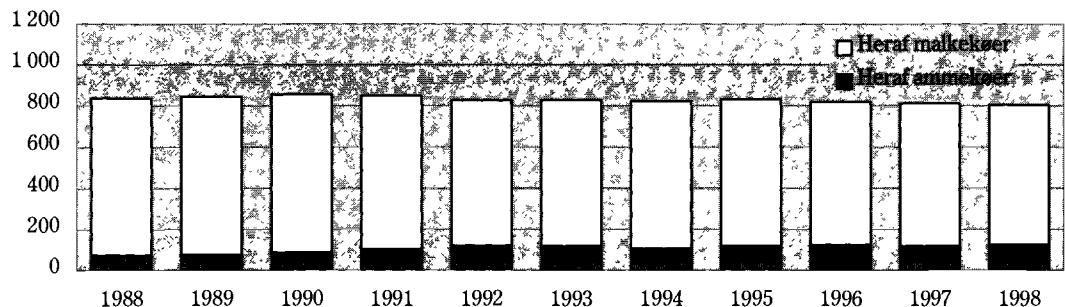

Tabel 11.7.

Kvæg fordelt efter amt og besætningsstørrelse 15. maj 1998

Cattle by county and by size of cattle herd 15 May 1998

	Besætningsstørrelse <i>Size of herd</i>					I alt med kvæg <i>Total with cattle</i>	Pct med kvæg <i>Per cent with cattle</i>	
	0 kvæg	1-19 kvæg	20-49 kvæg	50-99 kvæg	100-199 kvæg			200 kvæg og over
	antal bedrifter							
Bedrifter								
<i>Farms</i>								
Hovedstadsregionen	2 341	496	137	148	49	31	861	
Vestsjællands Amt	3 544	633	341	201	133	30	1 339	
Storstrøms Amt	3 182	473	135	118	121	34	881	
Bornholms Amt	539	91	98	9	35	19	252	
Fyns Amt	3 736	532	342	385	359	106	1 723	
Sønderyllands Amt	2 408	537	410	440	961	325	2 672	
Ribe Amt	2 064	531	403	442	755	277	2 408	
Vejle Amt	2 155	525	578	299	382	126	1 910	
Ringkøbing Amt	2 984	900	440	788	924	259	3 312	
Århus Amt	3 847	969	475	422	424	128	2 418	
Viborg Amt	3 127	800	798	792	910	213	3 512	
Nordjyllands Amt	3 693	1 737	930	636	1 168	383	4 854	
Hele landet <i>Denmark</i> 1998	33 619	8 224	5 087	4 680	6 221	1 931	26 142	
Hele landet <i>Denmark</i> 1997	35 545	8 671	5 790	5 006	6 401	1 738	27 606	
	antal kvæg							
Kvæg								
<i>Cattle</i>								
Hovedstadsregionen	3 341	4 044	10 475	6 711	7 248	31 819		
Vestsjællands Amt	4 311	10 465	14 273	19 025	8 232	56 306		
Storstrøms Amt	4 766	3 749	8 354	16 955	11 505	45 328		
Bornholms Amt	937	3 278	654	5 456	5 200	15 524		
Fyns Amt	5 324	11 215	30 063	51 363	30 222	128 188		
Sønderyllands Amt	4 644	13 059	33 573	138 614	87 833	277 724		
Ribe Amt	5 697	13 292	33 231	106 316	76 214	234 750		
Vejle Amt	4 630	18 669	21 134	51 773	33 696	129 901		
Ringkøbing Amt	8 300	14 170	58 870	132 766	71 451	285 557		
Århus Amt	8 179	14 354	29 738	58 965	33 349	144 585		
Viborg Amt	7 263	23 529	53 843	121 127	57 469	263 232		
Nordjyllands Amt	15 809	30 627	46 283	162 998	108 737	364 453		
Hele landet <i>Denmark</i> 1998	73 201	160 449	340 491	872 069	531 156	1 977 367		
Hele landet <i>Denmark</i> 1997	74 181	185 245	371 381	891 604	481 802	2 004 212		
	pct							
Kvæg i procent af i alt								
<i>Cattle in per cent of total</i>								
Hovedstadsregionen	10,5	12,7	32,9	21,1	22,8	100,0		
Vestsjællands Amt	7,7	18,6	25,3	33,8	14,6	100,0		
Storstrøms Amt	10,5	8,3	18,4	37,4	25,4	100,0		
Bornholms Amt	6,0	21,1	4,2	35,1	33,5	100,0		
Fyns Amt	4,2	8,7	23,5	40,1	23,6	100,0		
Sønderyllands Amt	1,7	4,7	12,1	49,9	31,6	100,0		
Ribe Amt	2,4	5,7	14,2	45,3	32,5	100,0		
Vejle Amt	3,6	14,4	16,3	39,9	25,9	100,0		
Ringkøbing Amt	2,9	5,0	20,6	46,5	25,0	100,0		
Århus Amt	5,7	9,9	20,6	40,8	23,1	100,0		
Viborg Amt	2,8	8,9	20,5	46,0	21,8	100,0		
Nordjyllands Amt	4,3	8,4	12,7	44,7	29,8	100,0		
Hele landet <i>Denmark</i> 1998	3,7	8,1	17,2	44,1	26,9	100,0		
Hele landet <i>Denmark</i> 1997	3,7	9,2	18,5	44,5	24,0	100,0		

Tabel 11.8. Køer fordelt efter amt og besætningsstørrelse 15. maj 1998

Cows by county and by size of herd 15 May 1998

	Besætningsstørrelse Size of herd						I alt med køer Total with cows	Pct med køer Per cent with cows
	0 køer	1-14 køer	15-29 køer	30-49 køer	50-99 køer	100 køer og over		
	antal bedrifter							
Bedrifter								
<i>Farms</i>								
Hovedstadsregionen	2 478	491	109	57	60	7	723	22,6
Vestsjællands Amt	3 798	642	172	134	116	21	1 085	22,2
Storstrøms Amt	3 271	468	113	75	110	26	792	19,5
Bornholms Amt	586	131	18	6	35	15	205	25,9
Fyns Amt	3 876	656	176	312	357	83	1 583	29,0
Sønderjyllands Amt	2 745	647	223	441	829	195	2 335	46,0
Ribe Amt	2 199	713	289	411	693	166	2 272	50,8
Vejle Amt	2 295	785	313	290	302	80	1 770	43,5
Ringkøbing Amt	3 229	1 031	483	603	800	149	3 067	48,7
Århus Amt	4 038	1 194	312	292	373	57	2 228	35,6
Viborg Amt	3 418	1 297	577	585	673	89	3 221	48,5
Nordjyllands Amt	4 158	1 974	574	667	919	254	4 389	51,4
Hele landet Denmark 1998	36 091	10 028	3 358	3 873	5 266	1 145	23 670	39,6
Hele landet Denmark 1997	38 394	10 438	3 711	4 394	5 232	982	24 757	39,2
	antal køer							
Køer								
<i>Cows</i>								
Hovedstadsregionen	2 364	2 197	1 912	4 016	1 023	11 512		
Vestsjællands Amt	3 049	3 671	4 995	7 936	2 891	22 542		
Storstrøms Amt	2 403	2 325	2 840	7 585	4 296	19 449		
Bornholms Amt	921	350	263	2 487	1 797	5 818		
Fyns Amt	3 190	3 463	12 071	24 739	11 816	55 278		
Sønderjyllands Amt	4 379	4 630	17 506	58 175	25 729	110 420		
Ribe Amt	4 312	6 193	16 180	47 243	21 479	95 407		
Vejle Amt	5 639	5 808	11 258	20 187	9 994	52 886		
Ringkøbing Amt	5 860	10 949	23 015	53 670	19 667	113 162		
Århus Amt	6 500	6 470	11 434	25 207	7 446	57 056		
Viborg Amt	8 311	12 065	22 665	43 849	12 328	99 217		
Nordjyllands Amt	12 116	11 653	26 304	62 844	35 318	148 234		
Hele landet Denmark 1998	59 044	69 775	150 443	357 936	153 784	790 982		
Hele landet Denmark 1997	61 590	78 721	171 516	349 802	133 810	795 439		
	pct							
Køer i procent af i alt								
<i>Cows in per cent of total</i>								
Hovedstadsregionen	20,5	19,1	16,6	34,9	8,9	100,0		
Vestsjællands Amt	13,5	16,3	22,2	35,2	12,8	100,0		
Storstrøms Amt	12,4	12,0	14,6	39,0	22,1	100,0		
Bornholms Amt	15,8	6,0	4,5	42,7	30,9	100,0		
Fyns Amt	5,8	6,3	21,8	44,8	21,4	100,0		
Sønderjyllands Amt	4,0	4,2	15,9	52,7	23,3	100,0		
Ribe Amt	4,5	6,5	17,0	49,5	22,5	100,0		
Vejle Amt	10,7	11,0	21,3	38,2	18,9	100,0		
Ringkøbing Amt	5,2	9,7	20,3	47,4	17,4	100,0		
Århus Amt	11,4	11,3	20,0	44,2	13,1	100,0		
Viborg Amt	8,4	12,2	22,8	44,2	12,4	100,0		
Nordjyllands Amt	8,2	7,9	17,7	42,4	23,8	100,0		
Hele landet Denmark 1998	7,5	8,8	19,0	45,3	19,4	100,0		
Hele landet Denmark 1997	7,7	9,9	21,6	44,0	16,8	100,0		

Tabel 11.9.

Malkekøer fordelt efter amt og besætningsstørrelse 15. maj 1998

Dairy cows by county and by size of herd 15 May 1998

	Besætningsstørrelse Size of herd					I alt med malkekøer Total with dairy cows	Pct med malkekøer Per cent with dairy cows	
	0 køer	1-14 køer	15-29 køer	30-49 køer	50-99 køer			100 køer og over
----- antal bedrifter -----								
Bedrifter								
<i>Farms</i>								
Hovedstadsregionen	2 991	58	36	51	59	6	210	6,6
Vestsjællands Amt	4 543	30	71	106	113	20	340	7,0
Storstrøms Amt	3 773	69	30	70	98	22	290	7,1
Bornholms Amt	719	6	10	6	35	15	72	9,1
Fyns Amt	4 605	35	106	283	348	82	854	15,6
Sønderyllands Amt	3 507	103	89	397	790	194	1 573	31,0
Ribe Amt	3 078	57	143	348	685	161	1 394	31,2
Vejle Amt	3 188	93	123	281	303	77	877	21,6
Ringkøbing Amt	4 444	112	272	551	773	143	1 851	29,4
Århus Amt	5 338	139	100	295	337	56	928	14,8
Viborg Amt	4 980	114	273	539	650	83	1 660	25,0
Nordjyllands Amt	6 584	114	217	582	898	251	2 061	23,8
Hele landet <i>Denmark</i> 1998	47 650	930	1 470	3 509	5 091	1 112	12 111	20,3
Hele landet <i>Denmark</i> 1997	49 961	1 332	1 956	3 913	5 068	921	13 190	20,9
----- antal malkekøer -----								
Malkekøer								
<i>Dairy cows</i>								
Hovedstadsregionen		173	814	1 698	3 903	869	7 458	
Vestsjællands Amt		321	1 561	4 087	7 697	2 783	16 449	
Storstrøms Amt		537	543	2 627	6 756	3 426	13 889	
Bornholms Amt		11	222	263	2 477	1 797	4 770	
Fyns Amt		103	2 274	10 869	23 981	11 667	48 895	
Sønderyllands Amt		718	1 804	15 751	55 693	25 563	99 530	
Ribe Amt		270	3 015	13 665	46 578	20 839	84 367	
Vejle Amt		878	2 481	10 890	20 324	9 674	44 248	
Ringkøbing Amt		911	6 641	21 250	52 234	18 982	100 018	
Århus Amt		317	2 076	11 593	22 444	7 233	43 663	
Viborg Amt		997	6 180	20 910	42 418	10 991	81 496	
Nordjyllands Amt		1 039	4 463	22 822	61 275	34 678	124 277	
Hele landet <i>Denmark</i> 1998		6 275	32 075	136 424	345 781	148 503	669 059	
Hele landet <i>Denmark</i> 1997		8 983	43 871	153 592	339 002	124 906	670 354	
----- pct -----								
Malkekøer i procent af i alt								
<i>Dairy cows in per cent of total</i>								
Hovedstadsregionen		2,3	10,9	22,8	52,3	11,7	100,0	
Vestsjællands Amt		2,0	9,5	24,8	46,8	16,9	100,0	
Storstrøms Amt		3,9	3,9	18,9	48,6	24,7	100,0	
Bornholms Amt		0,2	4,7	5,5	51,9	37,7	100,0	
Fyns Amt		0,2	4,7	22,2	49,0	23,9	100,0	
Sønderyllands Amt		0,7	1,8	15,8	56,0	25,7	100,0	
Ribe Amt		0,3	3,6	16,2	55,2	24,7	100,0	
Vejle Amt		2,0	5,6	24,6	45,9	21,9	100,0	
Ringkøbing Amt		0,9	6,6	21,2	52,2	19,0	100,0	
Århus Amt		0,7	4,8	26,6	51,4	16,6	100,0	
Viborg Amt		1,2	7,6	25,7	52,0	13,5	100,0	
Nordjyllands Amt		0,8	3,6	18,4	49,3	27,9	100,0	
Hele landet <i>Denmark</i> 1998		0,9	4,8	20,4	51,7	22,2	100,0	
Hele landet <i>Denmark</i> 1997		1,3	6,5	22,9	50,6	18,6	100,0	

Tabel 11.12.

Køer fordelt efter bedrifts- og besætningsstørrelse 15. maj 1998

Cows by size of farm and by size of herd 15 May 1998

	Bedriftens dyrkede areal <i>Agricultural area of farm</i>					I alt <i>Total</i> 1998	I alt <i>Total</i> 1997
	Under 10,0 ha	10,0-19,9 ha	20,0-29,9 ha	30,0-49,9 ha	50,0 ha og over		
antal bedrifter							
Bedrifter <i>Farms</i>							
0 køer	8 634	8 335	4 530	5 431	9 162	36 091	38 394
1-14 køer	2 834	2 992	1 677	1 366	1 159	10 028	10 438
15-29 køer	45	756	853	910	794	3 358	3 711
30-49 køer	10	199	555	1 704	1 405	3 873	4 394
50-99 køer	15	24	134	833	4 261	5 266	5 232
100 køer og over	2	-	-	4	1 138	1 145	982
I alt med køer 1998 <i>Total with cows</i>	2 907	3 971	3 218	4 817	8 757	23 670	.
I alt med køer 1997	2 914	4 353	3 429	5 299	8 762	.	24 757
Pct. med køer 1998 <i>Per cent with cows</i>	25,2	32,3	41,5	47,0	48,9	39,6	.
Pct med køer 1997	23,2	32,3	39,9	48,3	49,9	.	39,2
antal køer							
Køer <i>Cows</i>							
1-14 køer	13 465	17 440	11 949	9 256	6 935	59 044	61 590
15-29 køer	752	14 189	18 164	20 044	16 625	69 775	78 721
30-49 køer	437	7 482	19 800	65 720	57 004	150 443	171 516
50-99 køer	1 172	1 326	7 971	51 048	296 419	357 936	349 802
100 køer og over	412	-	-	498	152 874	153 784	133 810
I alt Total 1998	16 239	40 437	57 884	146 566	529 857	790 982	.
I alt Total 1997	15 992	42 544	60 155	166 177	510 572	.	795 439
pct							
Køer i procent af i alt <i>Cows in per cent of total</i>							
1-14 køer	82,9	43,1	20,6	6,3	1,3	7,5	7,7
15-29 køer	4,6	35,1	31,4	13,7	3,1	8,8	9,9
30-49 køer	2,7	18,5	34,2	44,8	10,8	19,0	21,6
50-99 køer	7,2	3,3	13,8	34,8	55,9	45,3	44,0
100 køer og over	2,5	-	-	0,3	28,9	19,4	16,8
I alt Total	100,0	100,0	100,0	100,0	100,0	100,0	100,0

Kvæg

Cattle, total

Antal kvæg i pct.

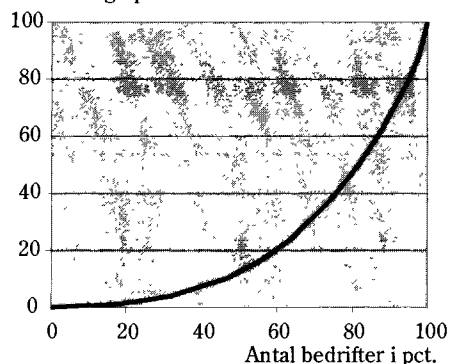
**Malkekøer**

Dairy cows

Antal malkekøer i pct.

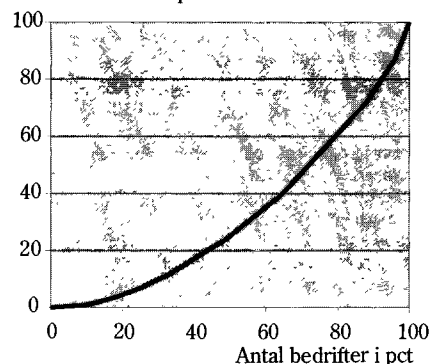

Tabel II.15.

**Ammekøer fordelt efter bedrifts- og besætningsstørrelse
15. maj 1998**

Cows kept for suckling by size of farm and by size of herd 15 May 1998

	Bedriftens dyrkede areal <i>Agricultural area of farm</i>					I alt <i>Total</i> 1998	I alt <i>Total</i> 1997
	Under 10,0 ha	10,0-19,9 ha	20,0-29,9 ha	30,0-49,9 ha	50,0 ha og over		
	antal bedrifter						
Bedrifter							
<i>Farms</i>							
0 ammekøer	8 868	9 097	5 713	8 242	15 311	47 232	50 567
1-14 ammekøer	2 627	2 849	1 485	1 450	1 613	10 024	10 056
15-29 ammekøer	45	360	465	461	648	1 979	1 837
30-49 ammekøer	-	-	86	91	190	367	504
50-99 ammekøer	-	-	-	3	140	143	153
100 ammekøer og over	-	-	-	-	16	16	34
I alt med ammekøer 1998	2 673	3 209	2 035	2 005	2 607	12 529	.
<i>Total with cows kept for suckling</i>							
I alt med ammekøer 1997	2 527	3 340	1 995	2 117	2 604	-	12 584
Pct. med ammekøer 1998	23,2	26,1	26,3	19,6	14,5	21,0	.
<i>Per cent with cows kept for suckling</i>							
Pct med ammekøer 1997	20,1	24,8	23,2	19,3	14,8	-	19,9
	antal ammekøer						
Ammekøer							
<i>Cows kept for suckling</i>							
1-14 ammekøer	12 565	15 349	10 131	9 200	8 724	55 969	55 585
15-29 ammekøer	748	6 415	9 547	9 203	13 417	39 330	36 539
30-49 ammekøer	-	-	3 080	3 410	7 350	13 840	18 418
50-99 ammekøer	-	-	-	172	9 649	9 821	9 630
100 ammekøer og over	-	-	-	-	2 962	2 962	4 914
I alt Total 1998	13 313	21 765	22 757	21 985	42 103	121 923	.
I alt Total 1997	11 884	22 792	20 151	27 140	43 119	-	125 085
	pct						
Ammekøer i procent af i alt							
<i>Cows kept for suckling in per cent of total</i>							
1-14 ammekøer	94,4	70,5	44,5	41,8	20,7	45,9	44,4
15-29 ammekøer	5,6	29,5	42,0	41,9	31,9	32,3	29,2
30-49 ammekøer	-	-	13,5	15,5	17,5	11,4	14,7
50-99 ammekøer	-	-	-	0,8	22,9	8,1	7,7
100 ammekøer og over	-	-	-	-	7,0	2,4	3,9
I alt Total	100,0	100,0	100,0	100,0	100,0	100,0	100,0

Tabel II.16.

Ammekopræmier

Suckler cow premiums

Ansøgningsår <i>Year of application</i>	Antal ansøgere <i>Number of applicants</i>	Antal dyr i ansøgninger <i>Number of animals in applications</i>	Antal godkendte dyr <i>Number of animals accepted</i>
	stk		
1993	10 587	114 000	104 734
1994	10 122	110 000	106 318
1995	10 200	108 310	104 242
1996	10 363	110 127	105 389
1997	10 500	113 897	107 017
1998	10 507	110 700	107 000

Kilde EU-direktoratet

C. Svin

Svinetællinger

Fra 1. januar 1998 har der været holdt 4 svinetællinger årligt foruden strukturtællingen. Tællingerne i april, august og december er fælles EU-tællinger og foretages efter fælles regler. Danmark har imidlertid fået mulighed for at anvende kvartalstællinger, idet det vigtigste formål med tællingerne er at danne baggrund for prognoserne over slagteklare svin.

Fra april-tællingen 1974 til og med oktobertællingen 1980 omfattede stikprøven ca. 10.000 bedrifter, derefter ca. 5.000 bedrifter indtil augusttællingen 1984.

Fra 1983 var der kun totaltælling hvert andet år, hvorfor stikprøvesystemet blev baseret på to på hinanden følgende totaltællinger med stikprøvestørrelser varierende fra 4.850 bedrifter til 6.200 bedrifter over en toårs periode. For perioden 1991 til 1993 øgedes stikprøverne fra 5.600 bedrifter til 6.800 bedrifter.

Fra augusttællingen 1993 har stikprøverne været på ca. 5.000 bedrifter baseret på opdaterede strukturtællingsregistre.

Resultaterne af de seneste seks stikprøvetællinger er vist i tabel 11.17.

I tabellerne 11.18-11.25 er svinebestanden ved strukturtællingen den 15. maj 1998 fordelt såvel geografisk som efter bedrifts- og besætningsstørrelse.

Tabel 11.17.

Svinebestanden ved stikprøvetællingerne 1. januar 1998-1. april 1999

Pigs 1 January 1998-1 April 1999

	1998				1999		
	1 jan	1 april	1 aug	1 okt	1 jan	1 april	
	1 000 stk						
Avlsorner	36	35	36	34	35	33	Boars for service
Første gang drægtige søer	163	171	172	169	168	174	Sows to farrow for the first time
Andre drægtige søer	619	624	655	675	642	628	Other sows to farrow
Diegivende søer	190	207	212	216	200	202	Sows with litters
Gold søer	39	36	34	42	42	37	Barren sows
Søer i alt	1 011	1 038	1 073	1 102	1 052	1 041	Sows, total
Udsættersøer og omer til slagtning	12	10	11	13	15	11	Sows and boars taken out for slaughter
Sopolte (over 50 kg) til avl	201	196	205	219	211	216	Pigs (over 50 kg) for breeding
Pattegnse hos søer	1 878	2 051	2 072	2 136	1 956	2 026	Piglets
Fravænnede svin under 50 kg	4 895	4 920	5 116	5 254	5 134	4 983	Weaners under 50 kg
Fravænnede svin, 50 kg og over	3 359	3 115	3 438	3 528	3 588	3 300	Weaners, 50 kg and over
Svin i alt	11 392	11 365	11 951	12 286	11 991	11 610	Pigs, total

Svin i alt

Pigs, total

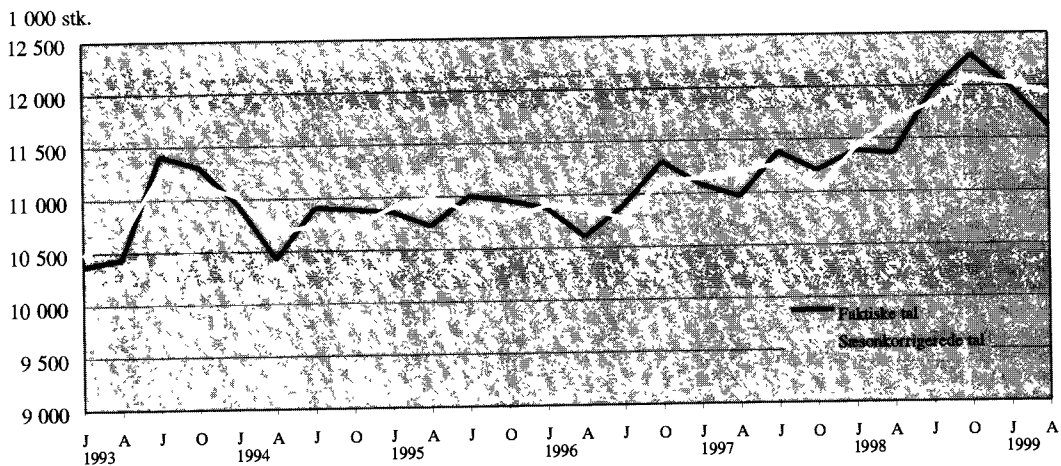

Svinebestanden ved strukturtællingerne 1988-1998

Pigs at structural surveys 1988-1998

1 000 stk.

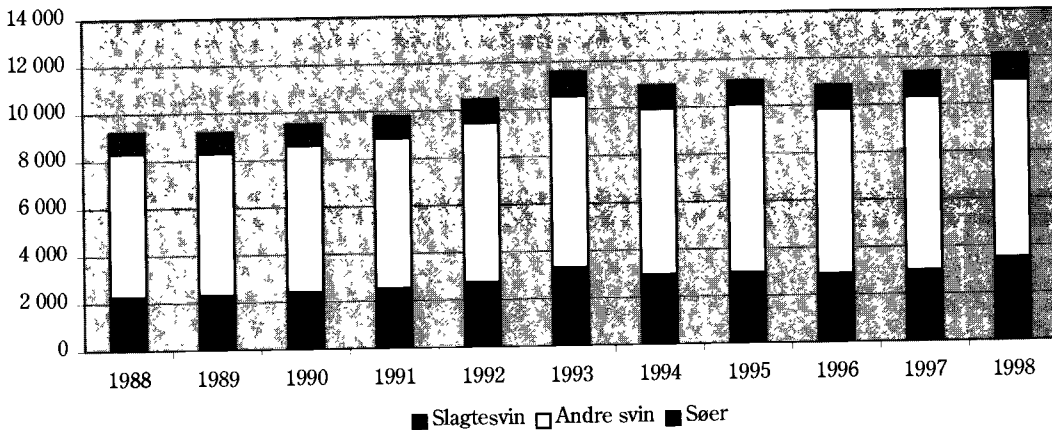

Tabel 11.18.

Svin fordelt efter amt og besætningsstørrelse 15. maj 1998

Pigs by county and by size of herd 15 May 1998

	Besætningsstørrelse Size of herd						I alt med svin Total with pigs	Pct med svin Per cent with pigs
	0 svin	1-99 svin	100-499 svin	500-999 svin	1 000-1 999 svin	2 000 og over		
	antal bedrifter							
Bedrifter								
<i>Farms</i>								
Hovedstadsregionen	2 694	154	214	63	57	19	508	15,9
Vestsjællands Amt	3 563	440	469	218	133	60	1 320	27,0
Storstrøms Amt	2 846	372	433	258	109	44	1 217	30,0
Bornholms Amt	488	55	85	82	60	22	304	38,4
Fyns Amt	4 017	455	256	346	248	137	1 443	26,4
Sønderjyllands Amt	3 676	241	448	246	287	182	1 404	27,6
Ribe Amt	3 483	354	319	144	100	72	989	22,1
Vejle Amt	2 708	370	338	304	215	130	1 357	33,4
Ringkøbing Amt	4 200	516	667	361	351	201	2 096	33,3
Århus Amt	4 368	641	573	231	273	179	1 898	30,3
Viborg Amt	4 168	815	744	449	301	162	2 472	37,2
Nordjyllands Amt	5 865	832	857	379	373	240	2 682	31,4
Hele landet Denmark 1998	42 073	5 246	5 404	3 082	2 508	1 448	17 688	29,6
Hele landet Denmark 1997	44 322	6 308	5 739	3 018	2 560	1 203	18 829	29,8
	antal svin							
Svin								
<i>Pigs</i>								
Hovedstadsregionen		5 772	48 859	43 180	78 948	59 748	236 507	
Vestsjællands Amt		11 867	142 507	143 749	179 110	191 849	669 082	
Storstrøms Amt		15 592	116 792	182 426	153 406	144 062	612 278	
Bornholms Amt		1 996	19 660	55 363	88 298	76 837	242 155	
Fyns Amt		14 231	76 720	237 244	349 289	468 685	1 146 169	
Sønderjyllands Amt		5 971	128 532	181 252	405 956	585 151	1 306 862	
Ribe Amt		17 047	85 506	97 442	137 736	241 653	579 384	
Vejle Amt		14 586	76 285	220 521	295 124	420 586	1 027 103	
Ringkøbing Amt		17 108	179 629	249 936	485 704	733 621	1 665 998	
Århus Amt		19 940	137 828	165 916	385 481	575 524	1 284 689	
Viborg Amt		33 300	182 440	320 956	427 620	535 763	1 500 079	
Nordjyllands Amt		29 505	196 228	274 792	529 777	794 531	1 824 834	
Hele landet Denmark 1998		186 916	1 390 988	2 172 777	3 516 448	4 828 010	12 095 139	
Hele landet Denmark 1997		223 696	1 473 874	2 179 964	3 541 574	3 964 074	11 383 181	
	pct							
Svin i procent af i alt								
<i>Pigs in per cent of total</i>								
Hovedstadsregionen		2,4	20,7	18,3	33,4	25,3	100,0	
Vestsjællands Amt		1,8	21,3	21,5	26,8	28,7	100,0	
Storstrøms Amt		2,5	19,1	29,8	25,1	23,5	100,0	
Bornholms Amt		0,8	8,1	22,9	36,5	31,7	100,0	
Fyns Amt		1,2	6,7	20,7	30,5	40,9	100,0	
Sønderjyllands Amt		0,5	9,8	13,9	31,1	44,8	100,0	
Ribe Amt		2,9	14,8	16,8	23,8	41,7	100,0	
Vejle Amt		1,4	7,4	21,5	28,7	40,9	100,0	
Ringkøbing Amt		1,0	10,8	15,0	29,2	44,0	100,0	
Århus Amt		1,6	10,7	12,9	30,0	44,8	100,0	
Viborg Amt		2,2	12,2	21,4	28,5	35,7	100,0	
Nordjyllands Amt		1,6	10,8	15,1	29,0	43,5	100,0	
Hele landet Denmark 1998		1,5	11,5	18,0	29,1	39,9	100,0	
Hele landet Denmark 1997		2,0	12,9	19,2	31,1	34,8	100,0	

Tabel 11.19.

**Søer fordelt efter amt og besætningsstørrelse
15. maj 1998**

Sows by county and by size of herd 15 May 1998

	Besætningsstørrelse <i>Size of herd</i>					I alt med søer <i>Total with sows</i>	Pct med søer <i>Per cent with sows</i>	
	0 søer	1-49 søer	50-99 søer	100-199 søer	200-499 søer			500 søer og over
----- antal bedrifter -----								
Bedrifter								
<i>Farms</i>								
Hovedstadsregionen	2 813	283	23	59	21	2	389	12,1
Vestsjællands Amt	4 154	380	175	108	55	11	729	14,9
Storstrøms Amt	3 366	389	133	107	61	8	697	17,2
Bornholms Amt	594	80	47	30	35	5	197	24,9
Fyns Amt	4 584	349	147	202	156	21	875	16,0
Sønderjyllands Amt	4 262	231	181	167	207	32	818	16,1
Ribe Amt	3 846	380	86	86	59	14	625	14,0
Vejle Amt	3 200	388	135	187	143	12	865	21,3
Ringkøbing Amt	5 315	349	151	212	229	39	981	15,6
Århus Amt	4 990	704	149	192	209	21	1 276	20,4
Viborg Amt	5 180	741	268	222	203	26	1 460	22,0
Nordjyllands Amt	6 787	1 006	184	276	258	35	1 760	20,6
Hele landet Denmark 1998	49 089	5 280	1 679	1 849	1 636	227	10 672	17,9
Hele landet Denmark 1997	51 445	6 238	1 634	2 134	1 525	175	11 706	18,5
----- antal søer -----								
Søer								
<i>Sows</i>								
Hovedstadsregionen	3 889	1 607	8 386	6 937	1 011	21 830		
Vestsjællands Amt	4 184	14 301	15 431	15 443	7 251	56 610		
Storstrøms Amt	4 646	9 864	14 507	17 291	6 152	52 460		
Bornholms Amt	1 686	3 239	4 095	9 715	3 720	22 454		
Fyns Amt	5 000	10 463	29 293	47 140	14 622	106 518		
Sønderjyllands Amt	2 829	12 587	24 757	60 277	21 750	122 200		
Ribe Amt	4 538	6 298	12 487	16 732	10 634	50 690		
Vejle Amt	4 682	10 276	27 691	43 301	8 615	94 565		
Ringkøbing Amt	4 524	11 306	31 515	65 246	31 981	144 572		
Århus Amt	6 668	10 182	28 299	63 257	13 730	122 136		
Viborg Amt	7 389	20 828	31 811	56 717	18 379	135 124		
Nordjyllands Amt	11 216	12 640	39 179	78 001	21 845	162 880		
Hele landet Denmark 1998	61 249	123 591	267 451	480 057	159 689	1 092 037		
Hele landet Denmark 1997	76 263	119 590	304 571	443 349	124 699	1 068 473		
----- pct -----								
Søer i procent af i alt								
<i>Sows in per cent of total</i>								
Hovedstadsregionen	17,8	7,4	38,4	31,8	4,6	100,0		
Vestsjællands Amt	7,4	25,3	27,3	27,3	12,8	100,0		
Storstrøms Amt	8,9	18,8	27,7	33,0	11,7	100,0		
Bornholms Amt	7,5	14,4	18,2	43,3	16,6	100,0		
Fyns Amt	4,7	9,8	27,5	44,3	13,7	100,0		
Sønderjyllands Amt	2,3	10,3	20,3	49,3	17,8	100,0		
Ribe Amt	9,0	12,4	24,6	33,0	21,0	100,0		
Vejle Amt	5,0	10,9	29,3	45,8	9,1	100,0		
Ringkøbing Amt	3,1	7,8	21,8	45,1	22,1	100,0		
Århus Amt	5,5	8,3	23,2	51,8	11,2	100,0		
Viborg Amt	5,5	15,4	23,5	42,0	13,6	100,0		
Nordjyllands Amt	6,9	7,8	24,1	47,9	13,4	100,0		
Hele landet Denmark 1998	5,6	11,3	24,5	44,0	14,6	100,0		
Hele landet Denmark 1997	7,1	11,2	28,5	41,5	11,7	100,0		

Tabel 11.20.

Slagtesvin¹ fordelt efter amt og besætningsstørrelse 15. maj 1998

Pigs for slaughtering by county and by size of herd 15 May 1998

	Besætningsstørrelse <i>Size of herd</i>						I alt med slagtesvin <i>Total with pigs for slaugh- tering</i>	Pct med slagtesvin <i>Per cent with pigs for slaugh- tering</i>
	0 slagtesvin	1-49 slagtesvin	50-99 slagtesvin	100-199 slagtesvin	200-499 slagtesvin	500 slagte- svin og over		
antal bedrifter								
Bedrifter								
<i>Farms</i>								
Hovedstadsregionen	2 773	214	44	61	72	38	429	13,4
Vestsjællands Amt	3 753	425	107	212	274	111	1 130	23,1
Storstrøms Amt	3 074	277	183	196	263	69	989	24,3
Bornholms Amt	539	51	30	66	79	26	252	31,9
Fyns Amt	4 402	346	63	136	313	199	1 057	19,4
Sønderjyllands Amt	3 940	284	88	143	385	239	1 140	22,4
Ribe Amt	3 690	257	108	70	245	102	781	17,5
Vejle Amt	2 943	369	191	131	223	208	1 122	27,6
Ringkøbing Amt	4 509	511	181	247	551	296	1 786	28,4
Århus Amt	4 697	694	82	278	278	237	1 568	25,0
Viborg Amt	4 730	703	283	262	396	264	1 909	28,8
Nordjyllands Amt	6 361	849	236	298	456	346	2 186	25,6
Hele landet Denmark 1998	45 412	4 981	1 597	2 099	3 536	2 136	14 349	24,0
Hele landet Denmark 1997	48 511	5 497	1 752	2 448	3 300	1 643	14 640	23,2
antal slagtesvin								
Slagtesvin¹								
<i>Pigs for slaughtering</i>								
Hovedstadsregionen		3 147	2 556	7 546	23 387	32 052	68 688	
Vestsjællands Amt		5 990	7 373	31 188	78 865	91 712	215 128	
Storstrøms Amt		3 790	12 764	27 862	80 610	58 867	183 893	
Bornholms Amt		1 516	1 676	9 531	27 108	26 436	66 267	
Fyns Amt		7 460	4 015	18 942	97 801	193 302	321 520	
Sønderjyllands Amt		5 774	6 266	20 687	125 787	218 375	376 888	
Ribe Amt		5 349	7 237	9 889	73 855	90 707	187 037	
Vejle Amt		5 554	13 235	19 306	71 813	177 567	287 475	
Ringkøbing Amt		10 185	12 137	32 911	177 305	271 143	503 681	
Århus Amt		12 336	6 172	39 105	87 006	208 649	353 268	
Viborg Amt		13 508	19 583	37 782	122 166	220 377	413 417	
Nordjyllands Amt		15 420	18 506	43 433	138 734	317 318	533 411	
Hele landet Denmark 1998		90 029	111 521	298 181	1 104 439	1 906 504	3 510 673	
Hele landet Denmark 1997		98 092	123 017	340 462	1 031 133	1 406 339	2 999 043	
pct								
Slagtesvin i procent af i alt								
<i>Pigs for slaughtering in per cent of total</i>								
Hovedstadsregionen		4,6	3,7	11,0	34,0	46,7	100,0	
Vestsjællands Amt		2,8	3,4	14,5	36,7	42,6	100,0	
Storstrøms Amt		2,1	6,9	15,2	43,8	32,0	100,0	
Bornholms Amt		2,3	2,5	14,4	40,9	39,9	100,0	
Fyns Amt		2,3	1,2	5,9	30,4	60,1	100,0	
Sønderjyllands Amt		1,5	1,7	5,5	33,4	57,9	100,0	
Ribe Amt		2,9	3,9	5,3	39,5	48,5	100,0	
Vejle Amt		1,9	4,6	6,7	25,0	61,8	100,0	
Ringkøbing Amt		2,0	2,4	6,5	35,2	53,8	100,0	
Århus Amt		3,5	1,7	11,1	24,6	59,1	100,0	
Viborg Amt		3,3	4,7	9,1	29,6	53,3	100,0	
Nordjyllands Amt		2,9	3,5	8,1	26,0	59,5	100,0	
Hele landet Denmark 1998		2,6	3,2	8,5	31,5	54,3	100,0	
Hele landet Denmark 1997		3,3	4,1	11,4	34,4	46,9	100,0	

¹ Svin på 50 kg og over

Tabel 11.25.

Slagtesvin¹ fordelt efter bedrifts- og besætningsstørrelse 15. maj 1998

Pigs for slaughtering by size of farm and by size of herd 15 May 1998

	Bedriftens dyrkede areal Agricultural area of farm					I alt Total 1998	I alt Total 1997
	Under 10,0 ha	10,0-19,9 ha	20,0-29,9 ha	30,0-49,9 ha	50,0 ha og over		
antal bedrifter							
Bedrifter							
<i>Farms</i>							
0 slagtesvin	10 391	10 272	5 947	7 425	11 377	45 412	48 511
1-49 slagtesvin	923	1 319	906	860	972	4 981	5 497
50-99 slagtesvin	50	192	317	456	581	1 597	1 752
100-199 slagtesvin	76	339	257	623	803	2 099	2 448
200-499 slagtesvin	58	177	274	780	2 246	3 536	3 300
500 slagtesvin og over	42	6	48	102	1 939	2 136	1 643
I alt med slagtesvin 1998	1 150	2 034	1 802	2 822	6 541	14 349	.
<i>Total with pigs for slaughtering</i>							
I alt med slagtesvin 1997	1 178	2 233	1 998	2 995	6 237	.	14 640
Pct. med slagtesvin 1998	10,0	16,5	23,3	27,5	36,5	24,0	.
<i>Per cent with pigs for slaughtering</i>							
Pct med slagtesvin 1997	9,4	16,6	23,2	27,3	35,5	.	23,2
antal slagtesvin							
Slagtesvin¹							
<i>Pigs for slaughtering</i>							
1-49 slagtesvin	12 496	22 110	17 641	18 865	18 917	90 029	98 092
50-99 slagtesvin	3 529	12 969	21 095	31 799	42 129	111 521	123 017
100-199 slagtesvin	9 424	46 619	33 707	92 312	116 120	298 181	340 462
200-499 slagtesvin	16 053	51 331	74 963	242 611	719 481	1 104 439	1 031 133
500 slagtesvin og over	54 298	5 644	28 003	74 346	1 744 213	1 906 504	1 406 339
I alt Total 1998	95 799	138 674	175 409	459 932	2 640 860	3 510 673	.
I alt Total 1997	85 937	128 887	183 714	422 824	2 177 681	.	2 999 043
pct							
Slagtesvin i procent af i alt							
<i>Pigs for slaughtering in per cent of total</i>							
1-49 slagtesvin	13,0	15,9	10,1	4,1	0,7	2,6	3,3
50-99 slagtesvin	3,7	9,4	12,0	6,9	1,6	3,2	4,1
100-199 slagtesvin	9,8	33,6	19,2	20,1	4,4	8,5	11,4
200-499 slagtesvin	16,8	37,0	42,7	52,7	27,2	31,5	34,4
500 slagtesvin og over	56,7	4,1	16,0	16,2	66,0	54,3	46,9
I alt Total	100,0	100,0	100,0	100,0	100,0	100,0	100,0

¹ Svin på 50 kg og over

Bedrifter med slagtesvin fordelt efter besætningsstørrelse 15. maj 1998

Farms with pigs for slaughtering by size of herd 15 May 1998

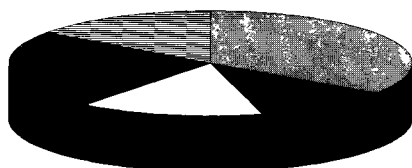

□ 1-49 sl. svin ■ 50-99 sl. svin □ 100-199 sl. svin
 ■ 200-499 sl. svin ■ >500 sl. svin

Antal slagtesvin fordelt efter besætningsstørrelse 15. maj 1998

Pigs for slaughtering by size of herd 15 May 1998

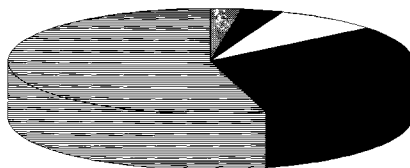

□ 1-49 sl. svin ■ 50-99 sl. svin □ 100-199 sl. svin
 ■ 200-499 sl. svin ■ >500 sl. svin

D. Fjerkræ

Tabel 11.26.

Høner fordelt på landsdele og besætningsstørrelse 15. maj 1998

Hens by region and by size of flock 15 May 1998

	Øerne <i>The Islands</i>	Jylland <i>Jutland</i>	Hele landet <i>Denmark</i> 1998	Hele landet <i>Denmark</i> 1997
antal bedrifter				
Bedrifter <i>Farms</i>				
0 høner	15 919	37 302	53 222	55 526
1-99 høner	2 240	3 828	6 068	7 077
100-999 høner	102	33	135	259
1 000-9 999 høner	108	131	239	184
10 000 høner og over	28	69	97	104
I alt med høner 1998	2 478	4 061	6 539	.
<i>Total with hens</i>				
I alt med høner 1997	2 678	4 948	.	7 625
Pct. med høner 1998	13,5	9,8	10,9	.
<i>Per cent with hens</i>				
Pct med høner 1997	13,8	11,3	.	12,1
antal høner				
Høner <i>Hens</i>				
1-99 høner	37 285	60 772	98 056	120 369
100- 999 høner	20 972	7 454	28 425	49 759
1 000-9 999 høner	389 220	688 324	1 077 544	900 480
10 000 høner og over	575 384	1 841 815	2 417 199	2 922 497
I alt Total 1998	1 022 860	2 598 364	3 621 224	.
I alt Total 1997	1 131 594	2 861 512	.	3 993 106
pct				
Høner i procent af i alt <i>Hens in per cent of total</i>				
1-99 høner	3,6	2,3	2,7	3,0
100-999 høner	2,1	0,3	0,8	1,2
1 000-9 999 høner	38,1	26,5	29,8	22,6
10 000 høner og over	56,3	70,9	66,8	73,2
I alt Total	100,0	100,0	100,0	100,0

Bedrifter med høner fordelt efter besætningsstørrelse 15. maj 1998

Farms with hens by size of flock 15 May 1998



□ 1-99 høner ■ 100-999 høner
 □ 1 000-9 999 høner ■ 10 000 høner og over

Høner fordelt efter besætnings- størrelse 15. maj 1998

Hens by size of flock 15 May 1998

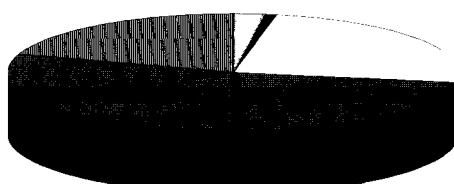

□ 1-99 høner ■ 100-999 høner
 □ 1 000-9 999 høner ■ 10 000-49 999 høner
 ■ 50 000 høner og over

Tabel 11.27.

Slagtekyllinger fordelt på landsdele og besætningsstørrelse 15. maj 1998

Chickens for slaughtering by region and by size of flock 15 May 1998

	Øerne <i>The Islands</i>	Jylland <i>Jutland</i>	Hele landet <i>Denmark</i> 1998	Hele landet <i>Denmark</i> 1997
antal bedrifter				
Bedrifter				
<i>Farms</i>				
0 slagtekyllinger	18 308	41 159	59 467	62 476
1-499 slagtekyllinger	51	49	100	459
500-24 999 slagtekyllinger	8	24	32	47
25 000-99 999 slagtekyllinger	27	98	125	141
100 000 slagtekyllinger og over	4	32	36	28
I alt med slagtekyllinger 1998	90	204	294	.
<i>Total with chickens for slaughtering</i>				
I alt med slagtekyllinger 1997	229	446	.	675
Pct. med slagtekyllinger 1998	0,5	0,5	0,5	.
<i>Per cent with chickens for slaughtering</i>				
Pct med slagtekyllinger 1997	1,2	1,2	.	1,1
antal slagtekyllinger				
Slagtekyllinger				
<i>Chickens for slaughtering</i>				
1-499 slagtekyllinger	2 654	651	3 305	11 979
500-24 999 slagtekyllinger	56 320	357 822	414 142	597 559
25 000-99 999 slagtekyllinger	1 454 026	5 605 732	7 059 758	7 721 522
100 000 slagtekyllinger og over	646 000	4 994 300	5 640 300	4 179 160
I alt Total 1998	2 159 000	10 958 505	13 117 505	.
I alt Total 1997	1 684 339	10 825 881	.	12 510 220
pct				
Slagtekyllinger i procent af i alt				
<i>Chickens for slaughtering in per cent of total</i>				
1-499 slagtekyllinger	0,1	0,0	0,0	0,1
500-24 999 slagtekyllinger	2,6	3,3	3,2	4,8
25 000-99 999 slagtekyllinger	67,3	51,2	53,8	61,7
100 000 slagtekyllinger og over	29,9	45,6	43,0	33,4
I alt Total	100,0	100,0	100,0	100,0

Bedrifter med slagtekyllinger fordelt efter besætningsstørrelse 15. maj 1998

Farms with chickens for slaughtering by size of flock 15 May 1998

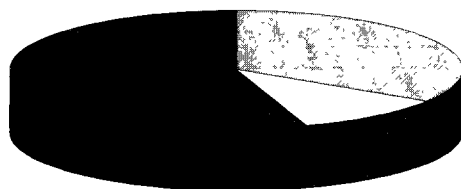

□ 1-499 sl. kyllinger □ 500-24 999 sl. kyllinger
 ■ 25 000-99 999 sl. kyllinger ■ >100 000 sl. kyllinger

Slagtekyllinger fordelt efter besætningsstørrelse 15. maj 1998

Chickens for slaughtering by size of flock 15 May 1998



□ 1-24 999 sl. kyllinger ■ 25 000-99 999 sl. kyllinger
 ■ >100 000 sl. kyllinger

E. Får**Tabel 11.28.****Får fordelt efter besætningsstørrelse**

Sheep by size of flock

	Bedrifter <i>Farms</i>				Får <i>Sheep</i>			
	1995	1996	1997	1998	1995	1996	1997	1998
	antal bedrifter				antal får			
0 får	64 376	59 451	59 286	55 911
1-9 får	1 787	1 912	1 533	1 391	8 037	8 767	6 967	5 953
10-24 får	1 120	1 029	922	861	17 793	16 981	14 924	13 680
25-49 får	768	1 028	778	851	26 195	34 913	26 709	28 764
50 får og over	719	1 006	631	747	93 199	109 482	93 609	107 630
I alt med får <i>Total with sheep</i>	4 394	4 975	3 865	3 850	145 225	170 143	142 408	156 026
Pct med får <i>Per cent with sheep</i>	6,4	7,7	6,1	6,4

Tabel 11.29.**Moderfår fordelt efter besætningsstørrelse**

Breeding ewes by size of flock

	Bedrifter <i>Farms</i>				Moderfår <i>Breeding ewes</i>			
	1995	1996	1997	1998	1995	1996	1997	1998
	antal bedrifter				antal moderfår			
0 moderfår	64 507	59 587	59 421	56 023
1-9 moderfår	2 336	2 360	1 982	1 894	7 923	7 935	6 838	6 510
10-24 moderfår	1 294	1 508	1 158	1 253	18 984	22 174	17 141	19 127
25-49 moderfår	398	691	365	366	12 975	23 286	12 209	12 256
50 moderfår og over	235	280	225	225	27 372	24 982	28 632	31 605
I alt med moderfår <i>Total with breeding ewes</i>	4 264	4 838	3 730	3 738	67 255	78 376	64 820	69 499
Pct med moderfår <i>Per cent with breeding ewes</i>	6,2	7,5	5,9	6,3

Tabel 11.30.**Beregnet antal får i december**

Estimated number of sheep in December

	1989	1990	1991	1992	1993	1994	1995	1996	1997	1998	
	1 000 stk										
Får i alt	97	111	122	102	87	79	93	92	103	108	Sheep, total
heraf moderfår	78	87	101	95	85	74	77	77	75	73	of which breeding ewes

F. Pelsdyr

Besætninger og bestand

Oplysningerne om antal pelsdyrfarme og antal avlstæver anført i dette afsnit er fra Dansk Pelsdyravlerforenings årlige beretninger. Opgørelserne heri er foretaget på grundlag af pelsdyrbestanden hos medlemmer af foreningen.

Produktion, priser og værdier

Årets produktion af skind er beregnet af Dansk Pelsdyravlerforening.

De anvendte priser ved værdiberegningerne og beregning af besætningsforskydningernes værdi, er de gennemsnitlige auktionspriser »hammerslagspriser« + farmernes salgsafgift.

Besætningsforskydningernes værdi beregnes for hver enkelt type, hvorom der er oplyst såvel antal som pris.

De anførte priser i tabel 11.34 skindsalget, er de opnåede auktionspriser.

Tabel 11.31.

Mink

	1996	1997	1998	
	antal farme			
Minkfarme				Farms with minks
1-100 avlstæver	99	65	42	1- 100 breeding females
101-300 avlstæver	563	448	397	101- 300 breeding females
301-500 avlstæver	507	480	454	301- 500 breeding females
501-1 000 avlstæver	804	877	842	501-1 000 breeding females
Over 1 000 avlstæver	546	706	785	More than 1 000 breeding females
I alt	2 519	2 576	2 520	Total
	antal avlstæver			
Avlstæver				Breeding females
Scanblack	400 000	385 000	388 000	Scanblack
Mahogany	101 000	206 000	302 000	Mahogany
Scangbrown/-glow	1 151 000	1 313 000	1 349 000	Scangbrown/-glow
Pastel	81 000	79 000	70 000	Pastel
Pearl	66 000	74 000	72 000	Pearl
Silverblue	11 000	18 000	18 000	Silverblue
Safir	30 000	42 000	51 000	Sapphire
Hvide	34 000	41 000	43 000	White
Violet	6 000	6 000	5 000	Violet
Blue Iris	.	.	14 000	Blue Iris
Andre typer	21 000	29 000	15 000	Others
I alt	1 901 000	2 193 000	2 327 000	Total
	pct			
Avlstæver i procent af i alt				Breeding females in per cent of total
Scanblack	21,0	17,5	16,7	Scanblack
Mahogany	5,3	9,4	13,0	Mahogany
Scangbrown/-glow	60,5	60,0	58,0	Scangbrown/-glow
Pastel	4,3	3,6	3,0	Pastel
Pearl	3,5	3,3	3,1	Pearl
Silverblue	0,6	0,8	0,8	Silverblue
Safir	1,6	1,9	2,2	Sapphire
Hvide	1,8	1,9	1,8	White
Violet	0,3	0,3	0,2	Violet
Blue Iris	.	.	0,6	Blue Iris
Andre typer	1,1	1,3	0,6	Others
I alt	100,0	100,0	100,0	Total

Tabel 11.32.**Ræve**

Foxes

	1996	1997	1998	
	antal farme			
Rævefarme	175	197	170	Farms with foxes
	antal avlstæver			
Avlstæver				Breeding females
Blåræve	12 000	14 000	12 700	Blue foxes
Sølvæve	5 000	4 500	4 500	Silver foxes

Tabel 11.33.**Andre pelsdyr**

Other furred animals

	1996	1997	1998	
	antal farme			
Farme				Farms
Finnraccoon	8	5	3	Finnraccoon
Ilder	26	20	23	Fitch
	antal avlstæver			
Avlstæver				Breeding females
Finnraccoon	124	68	66	Finnraccoon
Ilder	186	743	784	Fitch

Tabel 11.34.**Skindsalget**

Sales of pelts

	1995/96			1996/97			1997/98		
	Antal <i>Number</i>	Gnsntl pris pr skind <i>Average price</i>	Højeste pris <i>Highest price</i>	Antal <i>Number</i>	Gnsntl pris pr skind <i>Average price</i>	Højeste pris <i>Highest price</i>	Antal <i>Number</i>	Gnsntl pris pr skind <i>Average price</i>	Højeste pris <i>Highest price</i>
	stk	kr		stk	kr		stk	kr	
Mink									
<i>Minks</i>									
Scanblack	1 646 213	236	600	1 566 620	217	480	1 591 532	221	460
Scanbrown	3 062 917	230	600	3 306 591	208	450	3 616 469	209	420
Scanglow	2 688 260	228	500	2 378 458	206	400	2 739 541	199	380
Mahogany	639 157	266	510	1 004 610	220	450	1 289 257	221	450
Pastel	389 606	223	390	360 726	201	350	353 229	190	390
Pearl	212 742	231	390	238 378	211	340	284 961	201	380
Hvide	120 612	224	440	138 942	206	390	159 211	222	510
Ræve									
<i>Foxes</i>									
Blåræve	26 951	706	1 250	39 708	375	920	30 693	328	600
Blue Frost ræve	449	682	950	553	387	860	2 532	342	800
Shadow/hvide ræve	5 024	728	1 210	5 742	450	1 050	4 821	350	640
Sølvæve	12 256	480	780	14 787	459	880	11 637	572	1 580

Tabel 11.35. Salgsværdi for pelsdyr i alt
Value of sales, furred animals total

	1996	1997	1998	
	1 000 skind			
Årets produktion				Production of the year
Mink	9 700	10 700	11 900	Minks
Ræve	83	85	85	Foxes
Andre pelsdyr	31	30	27	Other furred animals
	kr /skind			
Gennemsnitspris				Average price
Mink	200	199	140	Minks
Ræve	382	364	185	Foxes
Andre pelsdyr	340	316	257	Other furred animals
	mio kr			
Værdi af skind				Value of pelts
Mink	1 944,8	2 134,6	1 671,9	Minks
Ræve	31,7	30,9	15,7	Foxes
Andre pelsdyr	10,5	9,3	6,9	Other furred animals
Salgsværdi i alt	1 987,1	2 174,9	1 694,6	Value of sales, total
Besætningsforskydningernes værdi	57,9	27,8	- 36,7	Value of changes in livestock

Tabel 11.36. Besætningsforskydningernes værdi for mink
Value of changes in livestock of minks

	1996		1997		1998		
	Antal Number	Værdi Value	Antal Number	Værdi Value	Antal Number	Værdi Value	
	1 000 stk	1 000 kr	1 000 stk	1 000 kr	1 000 stk	1 000 kr	
Type							Type
Scanblack	- 15	- 2 850	3	635	- 66	- 8 613	Scanblack
Pastel	- 2	- 380	- 9	- 1 625	- 19	- 2 271	Pastel
Pearl	8	1 520	- 2	- 383	- 9	- 1 517	Pearl
Silverblue	7	1 330	0	0	0	0	Silverblue
Safir	12	2 280	9	1 823	- 3	- 464	Sapphire
Hvide	7	1 330	2	425	- 2	- 349	White
Violet	-	-	- 1	- 170	- 2	- 297	Violet
Scanglow/-brown	162	30 780	36	7 002	- 192	- 22 752	Scanglow/-brown
Andre typer	113	21 470	96	20 304	10	1 275	Others
I alt	292	55 480	134	28011	- 283	- 34 987	Total

G. Besætningskombinationer

Specialiseringsgrad i kvæg- og svinehold

I tabel 11.37 er vist bedrifternes driftsform set i relation til de to vigtigste husdyrgrene kvæg og svin.

Tabel 11.37.

Specialiseringsgrad i kvæg- og svinehold

Degree of specialization in cattle- and pig farming

	Både kvæg og svin <i>Both cattle and pigs</i>			Kvæg, men ikke svin <i>Cattle, but not pigs</i>		Svin, men ikke kvæg <i>Pigs, but not cattle</i>		Hverken kvæg eller svin <i>Neither cattle nor pigs</i>
	Bedrifter <i>Farms</i>	Kvæg <i>Cattle</i>	Svin <i>Pigs</i>	Bedrifter <i>Farms</i>	Kvæg <i>Cattle</i>	Bedrifter <i>Farms</i>	Svin <i>Pigs</i>	Bedrifter <i>Farms</i>
	pct							
1968	74,5	94,3	83,8	5,0	5,7	10,7	16,2	9,8
1975	50,5	75,1	59,3	13,5	24,9	19,7	40,7	16,3
1980	33,3	55,7	38,2	18,1	44,3	23,5	61,8	25,1
1986	24,5	39,7	27,8	24,5	60,3	21,9	72,2	29,1
1987	21,6	36,3	25,1	25,2	63,7	21,7	74,9	31,5
1988	20,3	34,5	24,9	25,8	65,5	20,5	75,1	33,4
1989	18,7	31,8	24,6	27,0	68,2	19,7	75,4	34,6
1990	18,2	31,2	24,7	27,7	68,8	19,5	75,3	34,6
1991	17,3	29,5	24,8	28,7	70,5	19,4	75,2	34,6
1992	17,4	29,7	25,0	29,2	70,3	19,4	75,0	34,0
1993	16,6	28,3	24,2	29,0	71,7	19,8	75,8	34,6
1994	14,3	24,7	23,0	30,3	75,3	18,4	77,0	37,0
1995	13,2	23,9	21,6	30,8	76,1	18,0	78,4	38,0
1996	13,3	22,6	21,6	32,4	77,4	17,5	78,4	36,9
1997	12,2	22,1	20,8	31,5	77,9	17,7	79,2	38,6
1998	12,0	22,1	21,1	31,7	77,9	17,6	78,9	38,7

Anm Fra og med 1983 omfatter landbrugs- og gartneritællingen bedrifter med mindst 5 ha dyrket areal eller med en landbrugsproduktion, som mindst svarer hertil, jf teksten til afsnit 1 A. Til og med 1982 var den nedre grænse 0,5 ha

Specialiseringsgrad

Degree of specialization



H. Husdyrtæthed

Husdyrtæthed - sammenhæng mellem areal og husdyr/gødning

Anvendelsen af husdyrgødning er underlagt visse regler, jf. Husdyrbekendtgørelsen. På kvægbrug må der maksimalt udbringes gødning svarende til 2,3 dyreenheder (DE) pr. ha gødningsejnet areal. På svinebrug og brug uden husdyr er den tilsvarende grænse 1,7 DE pr. ha og for øvrige husdyrbrug er grænsen 2,0 DE pr. ha.

Definition af kvæg- og svinebrug

Kvægbrug og *Svinebrug* er defineret som en bedrift, hvor mindst 2/3 af bedriftens dyreenheder kommer fra henholdsvis kvæg og svin og hvor husdyrtætheden er større eller lig 0,5 DE pr. ha.

Andet for vurdering af beregningerne

DE pr. ha er beregnet på grundlag af de gødningsegne arealer - ved gødningsejnet areal forstås det faktiske areal minus det braklagte areal. Braklagte arealer med non food afgrøder er dog medregnet, idet disse må gødskes.

I de efterfølgende tre tabeller er husdyrtætheden vist på regioner og størrelsesgrupper efter DE-grænser, besætningsstørrelser og arealstørrelser.

I den første tabel er vist det samlede antal kvæg og svin samt omregningen til DE og DE pr. ha, samt det samlede antal DE og DE pr. ha for bedrifter med husdyr. Til sammenligning er husdyrtætheden for *alle brug* vist i sidste kolonne.

De to helt dominerende husdyrarter kvæg og svin er i de to næste tabeller vist også i forhold til de ovenfor omtalte grænser for gødningsudbringningen.

Husdyrtæthed

Svin. Dyreenhed pr. ha

Pigs. Livestock unit per ha

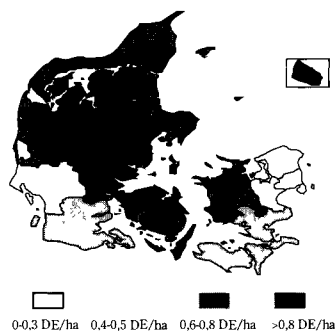

Kvæg. Dyreenhed pr. ha

Cattle Livestock unit per ha

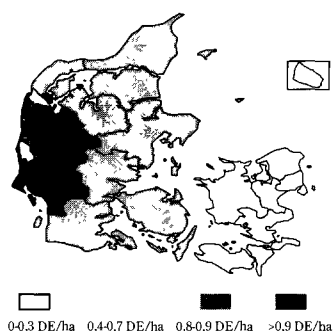

Tabel 11.38.**Husdyrtæthed på bedrifter med husdyr**

Livestock density on holdings with livestock

	Kvæg <i>Cattle</i>			Svin <i>Pigs</i>			Husdyr i alt <i>Total</i>		Alle bedrifter <i>All farms</i>
	Antal	DE	DE/ha	Antal	DE	DE/ha	DE	DE/ha	DE/ha
Hele landet									
1993	2 195 493	1 247 517	0,6	11 567 818	1 187 534	0,6	2 531 147	1,3	1,0
1994	2 104 904	1 204 538	0,6	10 922 612	1 106 885	0,6	2 411 159	1,3	1,0
1995	2 090 373	1 202 334	0,6	11 083 911	1 120 301	0,6	2 418 158	1,3	1,0
1996	2 093 256	1 203 235	0,6	10 841 553	1 091 553	0,6	2 393 313	1,2	0,9
1997	2 004 212	1 152 570	0,6	11 383 181	1 141 344	0,6	2 395 837	1,2	0,9
1998	1 977 367	1 141 666	0,6	12 095 139	1 202 375	0,6	2 441 504	1,2	1,0
Hovedstadsregionen	31 819	16 906	0,3	236 507	23 408	0,4	44 945	0,7	0,4
Vestsjællands Amt	56 306	31 298	0,3	669 082	66 970	0,6	103 256	0,9	0,6
Storstrøms Amt	45 328	25 670	0,2	612 278	61 068	0,5	91 489	0,7	0,4
Bornholms Amt	15 524	8 623	0,4	242 155	24 120	1,0	34 129	1,4	1,1
Fyns Amt	128 188	72 869	0,5	1 146 169	113 531	0,8	194 667	1,3	0,9
Sønderjyllands Amt	277 724	163 541	0,7	1 306 862	131 205	0,6	309 412	1,4	1,2
Ribe Amt	234 750	138 100	0,9	579 384	58 513	0,4	205 565	1,3	1,1
Vejle Amt	129 901	75 246	0,6	1 027 103	101 830	0,8	187 360	1,4	1,1
Ringkøbing Amt	285 557	166 987	0,7	1 665 998	166 176	0,7	343 526	1,4	1,2
Århus Amt	144 585	81 458	0,4	1 284 689	128 117	0,7	215 523	1,1	0,9
Viborg Amt	263 232	149 010	0,7	1 500 079	147 431	0,7	305 825	1,5	1,3
Nordjyllands Amt	364 453	211 957	0,7	1 824 834	180 006	0,6	405 808	1,3	1,1
Størrelsesgrupper									
< 0,5 DE/ha	106 809	48 655	0,1	288 568	28 606	0,1	89 937	0,2	0,1
0,5-1,0 DE/ha	328 204	176 221	0,4	1 210 346	120 353	0,3	309 583	0,8	0,8
1,1-1,5 DE/ha	686 310	405 566	0,8	1 984 365	199 084	0,4	613 424	1,2	1,2
1,6-1,7 DE/ha	240 792	143 880	1,0	839 147	84 077	0,6	231 655	1,6	1,6
1,8-1,9 DE/ha	206 042	125 092	1,1	780 237	78 496	0,7	206 784	1,8	1,8
2,0-2,3 DE/ha	224 952	134 019	0,9	1 560 785	155 995	1,1	297 179	2,1	2,1
> 2,3 DE/ha	184 257	108 234	0,6	5 431 690	535 764	2,8	692 942	3,6	3,6
Under 20,0 ha	157 245	78 815	0,5	974 950	94 951	0,6	203 593	1,3	0,8
20,0-49,9 ha	523 373	294 908	0,7	2 255 379	222 245	0,5	535 848	1,3	0,9
50,0-99,9 ha	783 897	465 173	0,7	4 108 761	408 151	0,6	895 739	1,4	1,1
100,0 ha og over	512 852	302 771	0,4	4 756 049	477 028	0,7	806 323	1,1	0,9

Tabel 11.39.

Husdyrtæthed på »Kvægbrug« 1998

Livestock density on »Cattleholding« 1998

	Bedrifter antal <i>Farms number</i>	Kvæg antal <i>Cattle number</i>	Svin antal <i>Pigs number</i>	DE antal <i>Livestock units</i>	Areal ha <i>Area ha</i>	DE/ha	> 0-2,3 DE/ha		> 2,3 DE/ha	
							Bedrifter antal	DE antal	Bedrifter antal	DE antal
Hele landet	16 130	1 701 489	289 355	1 035 276	776 127	1,3	15 037	946 806	1 093	88 470
Hovedstadsregionen	350	21 215	7 209	13 055	12 462	1,0	347	12 707	3	348
Vestsjællands Amt	665	45 223	7 098	26 979	24 088	1,1	613	22 875	52	4 104
Storstrøms Amt	388	34 209	2 897	20 522	18 925	1,1	355	17 317	33	3 205
Bornholms Amt	113	11 346	1 504	6 656	5 060	1,3	113	6 656		
Fyns Amt	1 156	112 075	11 043	65 787	45 367	1,5	940	49 978	216	15 809
Sønderjyllands Amt	1 860	251 194	29 291	152 890	120 339	1,3	1 792	145 963	68	6 927
Ribe Amt	1 720	217 267	22 696	132 266	95 615	1,4	1 650	125 378	70	6 888
Veje Amt	1 296	112 970	16 021	68 547	48 070	1,4	1 163	59 625	133	8 922
Ringkøbing Amt	2 126	249 724	37 319	153 026	108 998	1,4	1 979	139 151	147	13 875
Århus Amt	1 264	119 257	27 786	71 795	58 161	1,2	1 203	67 058	61	4 737
Viborg Amt	2 308	216 430	64 752	132 055	98 002	1,3	2 158	122 111	150	9 944
Nordjyllands Amt	2 885	310 579	61 737	191 698	141 039	1,4	2 725	177 987	160	13 711
Størrelsesgrupper										
1-19 kvæg	1 778	24 216	7 048	12 782	14 712	0,9	1 760	12 674	18	108
20-49 kvæg	2 947	95 502	16 270	50 851	49 849	1,0	2 789	48 202	158	2 649
50-99 kvæg	3 932	290 834	76 314	175 951	143 354	1,2	3 618	160 500	314	15 451
100 kvæg og over	7 473	1 290 837	189 724	795 691	568 213	1,4	6 868	725 286	605	70 405
Under 20,0 ha	4 302	126 039	18 507	67 476	47 161	1,4	3 817	48 447	485	19 029
20,0-49,9 ha	5 379	450 975	75 347	268 719	182 321	1,5	4 953	231 992	426	36 727
50,0-99,9 ha	4 761	706 581	115 795	438 712	320 138	1,4	4 597	411 942	164	26 770
100,0 ha og over	1 688	417 895	79 705	260 368	226 507	1,1	1 670	254 282	18	6 086

Tabel 11.40.

Husdyrtæthed på »Svinebrug« 1998

Livestock density on »Pigholding« 1998

	Bedrifter antal <i>Farms number</i>	Svin antal <i>Pigs number</i>	Kvæg antal <i>Cattle number</i>	DE antal <i>Livestock units</i>	Areal ha <i>Area ha</i>	DE/ha	> 0 1,7 DE/ha		> 1,7 DE/ha	
							Bedrifter antal	DE antal	Bedrifter antal	DE antal
Hele landet	9 927 10 839 251	34 329	1 095 931	580 456	1,9	5 472	362 129	4 455	733 802	
Hovedstadsregionen	249	198 107	328	19 916	12 458	1,6	162	9 861	87	10 055
Vestsjællands Amt	754	601 733	1 261	61 128	42 209	1,4	509	31 227	245	29 901
Storstrøms Amt	700	540 728	1 269	54 534	41 027	1,3	552	32 433	148	22 101
Bornholms Amt	216	224 191	358	22 478	12 128	1,9	150	9 861	66	12 617
Fyns Amt	919	1 068 705	2 457	107 399	54 771	2,0	447	32 732	472	74 667
Sønderjyllands Amt	933	1 212 926	3 210	123 393	62 037	2,0	459	37 321	474	86 072
Ribe Amt	475	506 934	1 510	51 823	25 044	2,1	258	16 288	217	35 535
Veje Amt	815	941 868	2 905	95 004	50 664	1,9	427	30 099	388	64 905
Ringkøbing Amt	1 221	1 509 548	5 946	153 088	72 238	2,1	517	38 998	704	114 090
Århus Amt	956	1 148 161	3 573	116 796	62 841	1,9	512	38 083	444	78 713
Viborg Amt	1 283	1 285 642	5 915	129 264	63 187	2,0	683	38 468	600	90 796
Nordjyllands Amt	1 404	1 600 707	5 599	161 107	81 851	2,0	793	46 757	611	114 350
Størrelsesgrupper										
1-50 svin	176	5 548	84	668	932	0,7	170	634	6	34
50-199 svin	1 137	146 405	1 804	15 833	17 865	0,9	1 038	14 279	99	1 554
200-499 svin	2 181	724 694	5 951	76 627	66 976	1,1	1 579	54 825	602	21 802
500-999 svin	2 643	1 874 932	7 245	189 568	135 244	1,4	1 600	112 461	1 043	77 107
1 000 svin og over	3 789	8 087 672	19 246	813 236	359 439	2,3	1 083	179 931	2 706	633 305
Under 20,0 ha	1 980	885 937	1 778	87 251	21 371	4,1	996	11 663	984	75 588
20,0-49,9 ha	3 145	1 971 618	8 812	198 781	101 692	2,0	1 805	64 267	1 340	134 514
50,0-99,9 ha	3 113	3 718 981	9 903	374 491	207 251	1,8	1 706	125 298	1 407	249 193
100,0 ha og over	1 689	4 262 714	13 836	435 408	250 141	1,7	965	160 901	724	274 507

I 2. **Animalske produkter**

Livestock products

Generelt

Dette afsnit om animalske landbrugsprodukter er inddelt i ni underafsnit, nemlig A: Naturmælk (mælk hos landmænd), B: Mejeriprodukter, C: Æg, D: Kød i alt, E: Kvæg samt okse- og kalvekød, F: Svin og svinekød, G: Fjerkrækød, H: Hestekød og I: Fåre- og lammekød.

I disse afsnit er givet detaljerede oplysninger om produktionen af de enkelte animalske produkter og produktionens anvendelse, herunder eksporten og forbruget. Endvidere er opstillet prisserier for de vigtigste animalske produkter, og der er givet en redegørelse for Danmarks Statistiks beregning af værdien af salget af animalske produkter samt for beregningen af besætningsforskydningernes værdi.

Samtlige ordninger, der medfører indgreb i produktion og omsætning af de enkelte produkter, og som derfor er af betydning for forståelsen og anvendelsen af statistikken, er omtalt i ovennævnte afsnit om de enkelte produkter. Dette gælder både nationale ordninger og EU-ordninger, og specielt er der redegjort for de ordninger, der enten indeholder regler om ydelse af produkttilskud eller om opkrævning af produktafgifter, og som derved indvirker på producentpriserne for de enkelte produkter.

Samlede opgørelser vedrørende animalske produkter er udover i dette afsnit givet i afsnit 13 og 14. I afsnit 13 er givet en oversigt over det samlede forbrug og forbruget pr. indbygger for de vigtigste animalske produkter. I afsnit 14 er mængde- og prisudviklingen belyst ved hjælp af indeks, og der er foretaget en samlet opgørelse af værdierne for animalske produkter af producent. Endvidere er de ordninger vedrørende animalske produkter, der ikke kan henføres til de enkelte produkter, omtalt i afsnit 14 A (punkt II).

I det følgende er der givet nogle generelle oplysninger om udarbejdelsen af statistikken vedrørende animalske produkter.

Produktion

Produktionen af animalske produkter er opgjort på grundlag af oplysninger, der er indsamlet fra en lang række forskellige kilder, jf. redegørelserne i afsnittene om de enkelte produkter.

Udenrigshandel

Eksporten og importen af animalske produkter er udtaget af den officielle udenrigshandelsstatistik fra Danmarks Statistik, suppleret med oplysninger fra landbrugets afgiftsfonde. For mere detaljerede oplysninger henvises til den officielle udenrigshandelsstatistik.

Pga. omlægning af registreringen af udenrigshandelen fra 1993, er im- og eksport ikke helt sammenlignelig med tidligere år.

Lager- beholdninger

Lagerbeholdningerne foreligger ikke fuldstændigt oplyst, hvorfor de ved forbrugsberegningen anvendte lagerforskydninger i en vis udstrækning er suppleret med en skønsmæssigt beregnet forskydning i de ikke oplyste lagre.

Forbrug

Forbruget er i den udstrækning oplysninger foreligger beregnet som $\text{produktion} + \text{import} \div \text{eksport} \div \text{lagerforskydninger} \div \text{forbrug til andre formål}$. Det viser således mængder der er til rådighed til forbrug. Ved beregningen korrigeres ikke for husholdningssvind og udlændinges køb af varer, der medtages som rejsegods.

Priser

Prisudviklingen er belyst ved hjælp af prisgennemsnit for en lang række producentpriser og en gros priser. Priserne er i videst muligt omfang beregnet som mængdevejede gennemsnit, hvorved forstås gennemsnit, hvori de enkelte noteringer eller priser indgår med en vægt, der svarer til den omsætning, der har fundet sted til de pågældende priser. I mangel af oplysninger om de omsatte mængder er der beregnet »tidsvejede« gennemsnit, hvorved forstås prisgennemsnit, hvori de enkelte noteringer eller priser indgår med en vægt, der svarer til længden af de perioder, i hvilke de har været gældende.

Værdier

Produktionsværdier for animalske produkter 1998

Value of production of livestock products in 1998

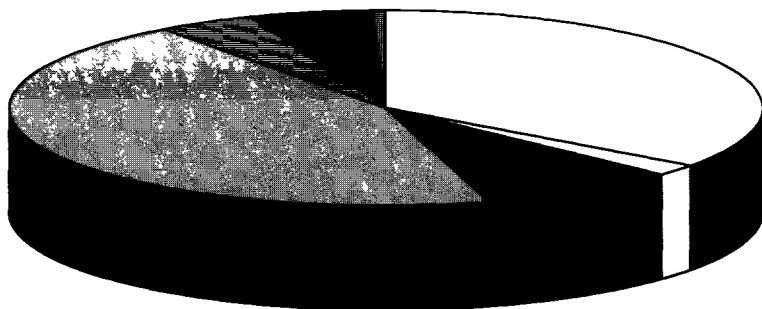

□ Mælk 35 % □ Æg 2 % ■ Kvæg 9 % ■ Svin 45 % ■ Fjerkræ 4 %
 ■ Pelsdyr 5 % ■ Andet 0,7 %

Tabel 12.1.**Mængdeindeks for animalske salgsprodukter**

Quantity indices for livestock sales

	Naturmælk <i>Natural milk</i>	Æg til konsum <i>Eggs for human consumption</i>	Kvæg <i>Cattle</i>	Svin <i>Pigs</i>	Fjerkræ <i>Poultry</i>	Animalske produkter i alt ¹ <i>Livestock products, total</i>
	1990 = 100					
1 kvartal 1996	95	111	88	128	137	110
2 kvartal 1996	105	110	83	119	133	109
3 kvartal 1996	101	102	88	128	139	113
4 kvartal 1996	95	98	95	129	135	111
1 kvartal 1997	92	98	90	128	134	109
2 kvartal 1997	102	104	89	127	143	113
3 kvartal 1997	100	107	82	129	138	112
4 kvartal 1997	96	95	87	135	146	114
1 kvartal 1998	95	102	83	143	145	116
2 kvartal 1998	103	98	78	127	142	111
3 kvartal 1998	100	99	77	143	147	118
4 kvartal 1998	95	97	79	146	156	118
1996	99	105	89	126	136	111
1997	98	101	87	130	140	112
1998	98	99	79	140	147	116

¹ Foruden de i tabellen anførte tal indgår også mængdeindeks for heste og får

Mængdeindeks for animalske salgsprodukter

Quantity indices for livestock sales

1990 = 100

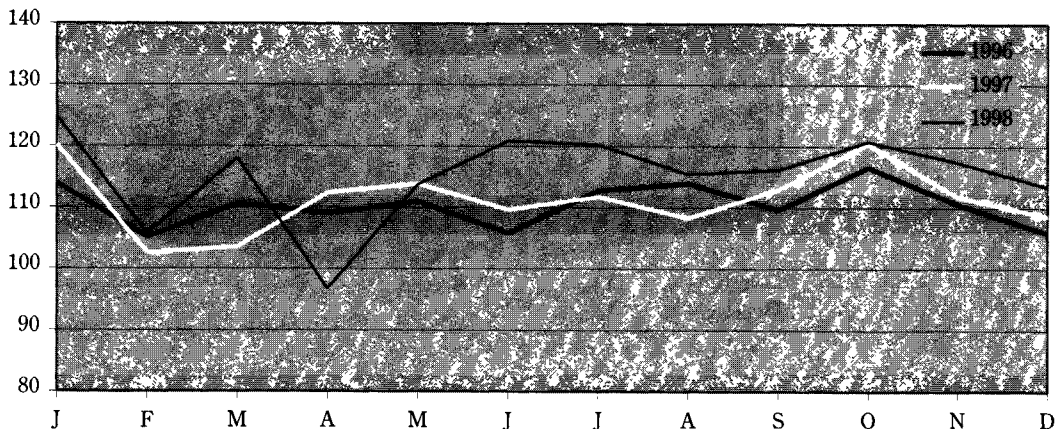

Tabel 12.2.**Prisindeks for animalske salgsprodukter**

Price indices for livestock sales

	Naturmælk <i>Natural milk</i>	Æg til konsum <i>Eggs for human consumption</i>	Kvæg <i>Cattle</i>	Svin <i>Pigs</i>	Fjerkræ <i>Poultry</i>	Animalske produkter i alt ¹ <i>Livestock products, total</i>
— 1990 = 100 —						
1 kvartal 1996	92	106	76	80	82	84
2 kvartal 1996	92	115	76	88	84	88
3 kvartal 1996	92	115	76	96	87	92
4 kvartal 1996	91	118	73	88	90	87
1 kvartal 1997	91	121	73	79	91	84
2 kvartal 1997	92	120	75	101	92	94
3 kvartal 1997	93	112	74	93	92	91
4 kvartal 1997	92	121	75	87	92	88
1 kvartal 1998	92	119	76	72	90	81
2 kvartal 1998	92	121	77	66	91	79
3 kvartal 1998	92	117	77	58	89	75
4 kvartal 1998	92	117	69	49	83	70
1996	92	113	75	88	86	88
1997	92	118	74	90	92	89
1998	92	118	75	61	88	76

¹ Foruden de i tabellen anførte tal indgår også prisindeks for heste og får

Prisindeks for animalske salgsprodukter

Price indices for livestock sales

1990 = 100

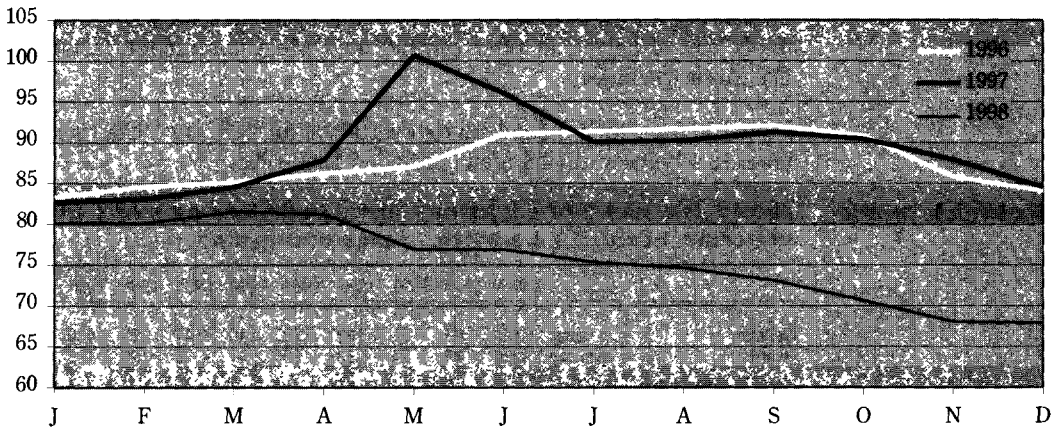

A. Naturmælk

Generelt

I de følgende tabeller er der for naturmælk (ubehandlet mælk hos landmænd) givet oplysninger om den samlede mælkeproduktion, gennemsnitsydelsen pr. malkeko, indholdet af mælkefedt og protein samt naturmælken anvendelse til salg og til eget forbrug. I tabellerne er der endvidere givet oplysninger om den tilbagekøbte mængde returnmælk (skummetmælk og kærnemælk) til foder.

I forbindelse med salgsopgørelsen for naturmælk er oplyst de fastsatte noteringer, den opnåede gennemsnitspris af producent og den samlede salgsværdi. For tilbagekøbet af returnmælk til foder er ligeledes oplyst gennemsnitlige priser samt værdier.

Endvidere er der redegjort for de vigtigste ordninger mv., der har været gældende for naturmælken og for den tilbagekøbte returnmælk, herunder mælkekotering, medansvarsafgift, støtte til mindre mælkeproducenter og støtte til tilbagekøbt returnmælk til foder.

Af indholdet i nærværende hæftes øvrige afsnit skal især nævnes afsnit 12 B om mejeriprodukter, hvori der bl.a. redegøres for naturmælken anvendelse på mejerierne samt til afsnit 14 B, hvori der er givet mængde- og prisindeks for naturmælk.

De anførte driftsår omfatter perioden 1/7-30/6.

Produktion af mælk og dens indhold af fedt og protein

I tabel 12.5 er anført tal for den indvejede mælkemængde, inkl. økologisk mælk (nævnt nedenfor), fedtprocenten og proteinprocenten, der er meddelt af Mejeriforeningen. Forbrug hos producenter (der både omfatter producenternes forbrug af egen produktion og salget direkte til forbrugere) og til foder (der kun omfatter malket mælk, dvs. ekskl. mælk diet af kalve), er efter samråd med Mejeriforeningen fastsat af Danmarks Statistik.

I tabel 12.5 er givet månedstal og kvartalstal for 1997 og 1998, medens tabel 12.4 belyser udviklingen i perioden 1960-1998.

Økologisk mælk

Økologisk mælkeproduktion - antal bedrifter og kvote pr. mejeriår, herunder bedrifter under omlægning

		1989	1990	1991	1992	1993	1994	1995	1996	1997	1998
Bedrifter	antal	55	63	81	122	132	140	147	329	430	672
Kvote	mio kg	15	18	24	33	39	47	50	129	183	333
Andel af samlet kvote	pct	0	0	1	1	1	1	1	3	4	7

Beregning af mælkeydelse

Den gennemsnitlige mælkeydelse pr. malkeko er beregnet af Danmarks Statistik på grundlag af den samlede mælkeproduktion og en beregnet gennemsnitlig malkekobestand. Beregningen er vist i efterfølgende oversigt, og i tabel 12.4 er givet en oversigt over udviklingen i mælkeydelsen pr. ko i årene 1960-1998.

Beregning af gnsntl. malkekobestand og gnsntl. mælkeydelse

	Antal malkekøer ved kvægtællingerne og de anvendte antal i de enkelte kvartaler				Gnsntl antal malkekøer	Samlet mælke- produk- tion mio kg	Gnsntl mælke- ydelse pr malkeko ¹ kg pr ko
	1 000 stk						
Oktoberåret	okt kvrt	jan kvrt	apr kvrt	jul kvrt	Hele året		
1994/95	717	710	702	702	708	4 659	6 850
1995/96	714	708	701	701	706	4 694	6 872
1996/97	697	697	684	670	687	4 627	7 001
1997/98	683	695	682	669	682	4 679	7 118

¹ Med 4,2 pct fedt

Tabellen indeholder de anvendte tællingsresultater og det gennemsnitlige antal malkekøer i de enkelte kvartaler, samt det beregnede gennemsnitlige antal malkekøer i de enkelte år.

Ved beregningen af den gennemsnitlige malkekobestand anvendes såvel landbrugstællingerne i maj/juni som kvægtællingerne ved årsskiftet på følgende måde.

1. kvartals malkekobestand er tællingen den 31. december, medens 2. kvartal er gennemsnittet af de to tællinger. 3. kvartals bestand er bestanden ved landbrugstællingen, og 4. kvartal er igen gennemsnittet af landbrugstællingen og den efterfølgende kvægtælling den 31. december.

Sammenligning af ydelsestal

De af Danmarks Statistik beregnede ydelsestal, der er opgjort på grundlag af den samlede malkekobestand og den samlede mælkeproduktion, skal ifølge sagens natur fra år til år udgøre en nogenlunde fast procentdel af de ydelsestal, der er beregnet af Kontrolforeningerne på grundlag af den periodiske ydelseskontrol for ca. 88 pct. af den samlede malkekobestand.

Dette spørgsmål er belyst i efterfølgende oversigt, hvor Danmarks Statistiks gennemsnitsydelse er beregnet for kontrolforeningsår (oktoberår). For de seneste 4 kontrolår har forholdet været følgende:

Oktoberåret	Gnsntl ydelse			Andel af køer under kontrol
	Kontrolforeningstal	Beregnet af Danmarks Statistik	Danmarks Statistiks tal i procent af kontrolforeningstallene	
	kg mælk med 4 2 pct fedt			pct
1994/95	7 357	6 850	93,1	84,5
1995/96	7 399	6 872	92,9	86,1
1996/97	7 540	7 001	92,9	87,5
1997/98	7 608	7 118	93,6	88,0

Gnsntl. mælkeydelse pr. malkeko

Average yield per dairy cow

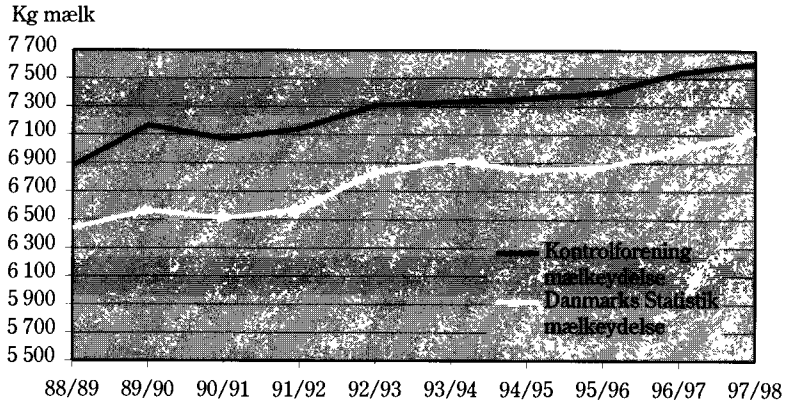

Mælkekvo- ternes indhold og beregninger

Med henblik på at stabilisere og regulere markedet for mejeriprodukter inden for EU er der med virkning fra aprilåret 1984/85 gennemført årlige mælkekvoeringsordninger.

I hovedtræk går disse ordninger ud på, at der for hvert medlemsland fastsættes en produktionsmængde (garantimængden), for hvilken der garanteres en rentabel salgspris, medens der for de mængder, der produceres ud over denne basismængde, opkræves en afgift af en sådan størrelse, at denne produktion bliver urentabel. Garantimængderne er fastsat med udgangspunkt i den samlede indvejede mælke-mængde i EU i 1981 med tillæg af 1 pct., men fordelingen på de enkelte landes producenter sker på grundlag af landets samlede indvejning i 1983, der reduceres til det nævnte niveau (1981 + 1 pct.). For det første kvoteår - 1984/85 - blev landekvoten dog forhøjet med 1 pct. for at lette tilpasningen til kvotesystemet.

I øvrigt fastsættes kvoterne til de enkelte producenter en smule lavere end den samlede landekvote betinger, hovedsagelig af sikkerhedsmæssige grunde, således at producenterne kan være 100 pct. sikre på, at de tildelte kvoter holder.

De enkelte lande kan vælge mellem to kvoteringstyper, nemlig individuelle producentkvoter og mejerikvoter. Danmark har i hele perioden anvendt mejerikvoteringsystemet og har endvidere udvidet dette system gennem et ved frivillig tilslutning af samtlige mejerier dannet mælkeopkøbsselskab, De danske Mejeriers Mælkeudvalg, der opkøber producenternes samlede salgsproduktion af mælk og sælger denne til mejerierne, hvorved der opnås, at samtlige mælkeproducenter indgår i en fælles pulje, således at den tildelte landekvote kan udnyttes optimalt.

Med virkning fra 1/10 1986 er i kvoteordningen indarbejdet en fedtreguleringsordning, der virker på den måde, at hvis fedtprocenten i den indvejede mælk i det aktuelle kvoteår overstiger fedtprocenten i en fastsat basisperiode, så skal den indvejede mælkemængde forøges med en bestemt procent for en given stigning i fedtprocenten. Ved kvoteårets afslutning opgøres den samlede producerede mælkemængde som den indvejede mængde plus eventuelle mængder hidrørende fra fedtprocentkorrektionen og det er denne mængde, der sættes i relation til den tildelte kvote ved afgørelsen af, om der skal betales superafgift.

I hele perioden er gennemført ophørsordninger, hvorefter de mælkeproducenter, der i en ansøgning om ophørspræmie forpligter sig til at ophøre med at producere mælk fra en bestemt dato, får udbetalt et præmiebeløb i en årrække for den tildelte men ikke producerede kvote. I Danmark er det udbetalte præmiebeløb mindre end den af EU ydede ophørspræmie, idet forskellen anvendes til opkøb af suppleringsmælk (kvoter) til de såkaldt særlige tilfælde, dvs. producenter med særlige problemer samt til oprettelse af nye malkekobesætninger (generationsskifte-problemet).

Fra 1987/88 er gennemført tvungne midlertidige suspensionsordninger, der går ud på, at en del af de tildelte kvoter er blevet suspenderet, mod at producenterne har fået en økonomisk kompensation, der har udgjort henimod 1/3 af den suspenderede mælks salgsværdi, disse har senest været udbetalt i 1991/92, hvor beløbet var 138,1 mio. kr.

Den opkrævede superafgift beregnes som den indvejede mælkemængde (efter korrektion ifølge fedtreguleringsordningen) ÷ den tildelte kvote multipliceret med retningsprisen i kvoteåret. Beregningsmåden er vist i tabel 12.3. Opkrævningen af afgiften sker efter fastsættelse af et afgiftsfrit overskridelsesniveau, der er beregnet på en sådan måde, at opkrævningen af afgiften af de mængder, der overstiger dette niveau er tilstrækkelig til opkrævning af den samlede afgift. De små overskridelser er således normalt afgiftsfri for samtlige producenter, hvilket bl.a. skyldes, at der ved fordelingen af landekvoten på de enkelte producenter blev fastsat en lidt mindre kvote end den samlede landekvote betingede.

Udover Mælkeudvalgets køb og salg er handel med kvoter ikke tilladt i Danmark.

Kvoteomfordeling

	1994/95	1995/96	1996/97	1997/98	1998/99
	mio kg				
Overdragelse ved køb	43	69	81	68	30
Overdragelse ved forpagtning	49	78	58	33	8
Købs-salgssordning	43	93	197	178	214
I alt	135	240	336	278	252
	pct				
Andel af landekvote	3,0	5,4	7,5	6,2	5,7

Overdragelse ved køb/forpagtning omfatter overdragelse af mælkekvote til sammenlægning med kvoten på købers/forpagters bedrift (Kvotesammenlægning). Købs-salgsordningen omfatter Mælkeudvalgets omfordeling af mælkekvoter fra producenter, der ønsker helt eller delvist ophør, til producenter der ønsker, at producere mere mælk. Fra kvoteåret 1997/98 er købs-salgsordningen afløst af en kvotebørs, hvor alle mælkeproducenter har kunnet købe og sælge kvote.

Gnsntl. mælkekvote pr. producent

Average milk quota per producer

1 000 kg

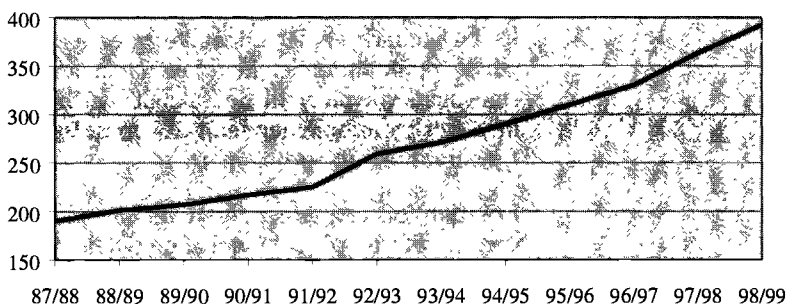

Mælkepriser af producent

Den gennemsnitlige mælkepris af producent for al mælk solgt ud af landbruget, er vist i efterfølgende tabel.

Naturmælk af producent. Månedlige gennemsnitlige priser

	Mælk med 4,20 pct fedt og 3,40 pct protein			Mælk med faktisk fedtprocent og proteprocent		
	1996	1997	1998	1996	1997	1998
	øre pr kg					
Januar	245	241	244	252	253	251
Februar	245	241	244	251	249	250
Marts	245	241	244	251	248	250
April	245	241	244	247	245	249
Maj	245	244	244	244	246	245
Juni	245	246	244	242	244	243
Juli	245	246	244	243	242	242
August	245	246	244	241	239	243
September	245	246	244	247	247	248
Oktober	241	244	243	251	253	253
November	241	244	243	253	256	255
December	241	244	243	254	254	253
Hele året Year	244	244	244	248	248	248

Anm Kvartalstal er givet i tabel 12 6

Prisen er beregnet både for mælk med fast fedtprocent (4,20 pct.) og proteinprocent (3,40 pct.) og for mælk med den faktiske (varierende) fedtprocent og proteinprocent.

Da der ikke foreligger direkte opgørelser af den gennemsnitligt opnåede mælkepris af landmand, er denne beregnet af Danmarks Statistik.

Årsprisen beregnes med støtte bl.a. i den af Mejeriforeningen årligt udarbejdede statistik over mejeriernes driftsresultater. De månedlige priser beregnes på grundlag af á conto priser til producenten og et skøn over den forventede efterbetaling.

Den gennemsnitlige efterbetaling til leverandørerne for mælk med 4,20 pct. fedt har udgjort følgende siden 1990/91:

Oktoberåret 1990/91.....	25,31 øre pr. kg
Oktoberåret 1991/92.....	22,70 øre pr. kg
Oktoberåret 1992/93.....	18,19 øre pr. kg
Oktoberåret 1993/94.....	17,23 øre pr. kg
Oktoberåret 1994/95.....	15,17 øre pr. kg
Oktoberåret 1995/96.....	19,03 øre pr. kg
Oktoberåret 1996/97.....	18,51 øre pr. kg
Oktoberåret 1997/98.....	15,80 øre pr. kg

I de beregnede priser af producent indgår alle udbetalte tillæg, herunder efterbetaling og sæson tillæg (der er udjævnet på årsbasis) samt producenternes udbytte af suspensionsordningerne i henhold til mælkekvoteordningerne (jf. teksten i det foranstående afsnit), medens kvalitetsfradrag o.l. samt de af producenterne betalte afgifter (produktionsafgift, medansvarsafgift o.l.) er fratrukket, herunder også de beløb, der tilbageholdes på mejerierne til konsolidering mv. De anførte priser for mælk med faktisk fedtprocent og proteinprocent er endvidere korrigeret for opkrævningen af eventuelle superafgifter efter udjævning på årsbasis.

Salgsværdi for mælk

I tabel 12.6 er vist beregningen af salgsværdi for mælk af landmand i de seneste år, og i tabel 12.4 er vist udviklingen i perioden 1960-1998.

Den samlede salgsværdi for mælk ud af landbruget er lig den samlede salgsmængde (dvs. den på mejerierne indvejede mælkemængde plus producenternes forbrug i husholdningen) multipliceret med den gennemsnitlige salgspris af producent, der er lig med den tidligere definerede salgspris for mælk med faktisk fedtprocent og faktisk proteinprocent.

Loven om opkrævning af en medansvarsafgift af al mælk, der leveres til mejerier o.l., trådte i kraft 16. september 1977. Afgiften har udgjort følgende beløb pr. kg mælk siden 1/1 1989.

I perioden fra 1977 til 1989 blev opkrævet en medansvarsafgift af al mælk leveret til mejerier.

Den samlede opkrævede afgift har udgjort følgende beløb:

1989	186,7 mio. kr.
1990	168,5 mio. kr.
1991	160,3 mio. kr.
1992	159,0 mio. kr.
1993	39,6 mio. kr.

Ved beregningen af udgiften til tilbagekøbt skummetmælk og kærnemælk til foder er der korrigeret for landbrugets udbytte af den fra EU's landbrugsfond (FEOGA) ydede støtte til hjemtaget returnmælk til foder. I nedenstående oversigt er vist de fastsatte tilskudsbeløb i perioden 1/1 1990 - 31/12 1998:

1/1 90 - 13/5 90	43,49 øre pr. kg
14/5 90 - 7/10 90	43,40 øre pr. kg
8/10 90 - 14/10 90	50,72 øre pr. kg
15/10 90 - 21/4 91	51,01 øre pr. kg
22/4 91 - 16/8 92	47,32 øre pr. kg
17/8 92 - 30/6 93	43,64 øre pr. kg
1/7 93 - 16/8 93	43,10 øre pr. kg
17/8 93 - 25/1 95	44,87 øre pr. kg
26/1 95 - 31/7 97	43,50 øre pr. kg
1/8 97 - 30/4 98	43,79 øre pr. kg
1/5 98 - 31/12 98	43,86 øre pr. kg

Tabel 12.3. Mælkekvoteringer

Milk quota schemes

		1993/94	1994/95	1995/96	1996/97	1997/98	1998/99
Bruttolandekvote:							
Indvejet mælkemængde i 1983	mio kg	5 227	5 227	5 227	5 227	5 227	5 227
Reduktionsprocent ¹	pct	7,5	7,5	7,5	7,5	7,5	7,5
Samlet landekvote (bruttomængde)	mio kg	4 833	4 833	4 833	4 833	4 833	4 833
Korrektioner:							
Omlægning af kvoteår	mio kg	27	27	27	27	27	27
Ophørsordninger ²	mio kg	- 244	- 244	- 244	- 244	- 244	- 244
Suspensionsordninger ³	mio kg	- 220	- 220	- 220	- 220	- 220	- 220
Kvotעדודvidelse	mio kg	58	58	58	58	58	58
Samlet landekvote efter korrektioner	mio kg	4 454	4 454	4 454	4 454	4 454	4 454
Afgiftsberegning:							
Indvejet mælkemængde (efter fedtkorrektioner ⁴)	mio kg	4 465	4 470	4 466	4 479	4 467	4 465
Kvotעoverskridelser ⁵	mio kg	11	16	12	24	12	10
Afgift pr kg	øre/kg	280	276	267	267	269	265
Beregnet afgift (såkaldt superafgift ⁶)	mio kr	29,3	43,7	30,8	63,8	32,6	26,6

Anm Alle de enkelte størrelser i tabel 12.3 er behandlet mere udførligt i teksten i de følgende noter er kun anført de anvendte begrebers hovedbetydning

¹ Fastsettes ved de årlige landbrugsforhandlinger inden for EU

² Tallene angiver kun den kvotemængde, der skal afleveres til EU

³ Ordningerne er tvungne og formindsker kvoterne i perioden 1988-92 er der betalt en vis kompensatiøn

⁴ En fedtprocent højere end en fastsat basisfedtprocent omsættes til mængder, som tillægges den indvejede mælkemængde

⁵ Overskridelser beregnes som indvejet naturmælk efter fedtkorrektion - tildelt kvote

⁶ Superafgiften beregnes som kvotעoverskridelse multipliceret med retningsprisen tillagt 15 pct

Tabel 12.4. Naturmælk. Produktion, priser og værdier

Natural milk. Production, prices and sales values

	Mælkeproduktionen <i>Whole milk production</i>			Gnsntl mælke- ydelse pr malkeko <i>Average yield per dairy cow</i>	Gnsntl fedtpro- cent i ind- vejet mælk <i>Average fat content of delivered milk</i>	Samlet salgsværdi ud af landbruget <i>Total sales value out of agriculture</i>			Udgift til tilbagekøb retur- mælk til foder ⁴ <i>Repur- chased milk for feeding</i>	
	Indvejet på mejerier <i>Delivered to dairies</i>	Forbrug hos producenter <i>Used at producers</i>				Samlet mælke- produktion <i>Total whole milk production</i>	Salgs- mængder i alt ¹ <i>Quantities sold, total</i>	Gnsntl pris ab landmand ² <i>Average price ex farm</i>		Salgsværdi ab land- mand ^{2,3} <i>Sales value ex farm</i>
		Til fødevarer <i>For Human consumpt</i>	Til foder <i>For feeding</i>							
1960	4 999	200	200	5 399	3 693	4,18	5 199	39,0	2 030	462
1965	4 967	200	200	5 367	3 938	4,25	5 167	48,2	2 492	426
1970	4 280	75	125	4 480	4 160	4,23	4 355	62,4	2 719	324
1975	4 718	75	125	4 918	4 431	4,22	4 793	110,2	5 283	483
1980	4 917	75	125	5 117	4 855	4,22	4 992	172,6	8 617	411
1985	4 899	75	125	5 099	5 622	4,32	4 974	240,1	11 940	463
1986	4 911	75	125	5 111	5 875	4,35	4 986	245,9	12 259	441
1987	4 660	75	125	4 860	5 949	4,39	4 735	245,5	11 622	351
1988	4 539	75	125	4 739	6 107	4,31	4 614	264,9	12 223	282
1989	4 547	75	125	4 747	6 221	4,35	4 622	276,4	12 778	226
1990	4 542	75	125	4 742	6 248	4,43	4 617	269,3	12 435	189
1991	4 440	75	125	4 640	6 212	4,40	4 515	265,6	11 991	170
1992	4 405	75	125	4 605	6 441	4,35	4 480	262,0	11 739	87
1993	4 460	75	125	4 660	6 536	4,40	4 535	256,1	11 616	85
1994	4 442	75	125	4 642	6 578	4,42	4 517	255,1	11 525	77
1995	4 476	75	125	4 676	6 615	4,35	4 551	245,0	11 152	71
1996	4 495	75	125	4 695	6 692	4,35	4 570	247,7	11 322	69
1997	4 432	75	125	4 632	6 779	4,36	4 507	248,0	11 177	61
1998	4 468	75	125	4 668	6 863	4,36	4 543	248,3	11 280	74

Anm Ved naturmælk forstås ubehandlet mælk hos landmanden

¹ Omfatter den indvejede mælkemængde på mejerier og producenter-nes forbrug i husholdningen

² De anførte tal angiver de opnåede priser og værdier efter fradrag af medansvarafgiften (fra 16/9 1977-31/3 1993), medens støtten til mindre mælkeproducenter (i mejerianrene 1982/83-1985/86), samt

producenterens udbytte af suspensionsordningerne (fra april 1987) er inkluderet

³ Eventuelle superafgifter opkrævet i henhold til mælkekvoteringer-ordningerne er fratrukket

⁴ Omfatter skummetmælk, kærnemælk og valle Fra 1973 er EU-tilskuddet til foder mælk fratrukket

Tabel 12.5. Naturmælk. Månedlig produktion, fedtprocent og proteinprocent

Natural milk Monthly production, fat content and protein content

	Indvejet på mejerier <i>Delivered to dairies</i>		Heraf økologisk <i>Of which ecological</i>		Samlet mælkeproduktion ¹ <i>Milk production, total</i>		Gnsntl fedtprocent i indvejet mælk <i>Av fat in content of delivered milk</i>		Gnsntl proteinprocent i indvejet mælk <i>Av protein content of delivered milk</i>		
	1997	1998	1997	1998	1997	1998	1997	1998	1997	1998	
	mio kg						pct				
Januar	364,8	374,2	10,7	12,1	381,5	390,9	4,55	4,45	3,52	3,45	
Februar	325,4	335,0	9,7	10,9	342,1	351,7	4,48	4,44	3,45	3,42	
Marts	356,8	371,6	10,9	11,0	373,4	388,2	4,45	4,44	3,42	3,42	
April	372,6	378,8	11,0	11,9	389,2	395,4	4,42	4,43	3,40	3,39	
Maj	401,9	404,7	12,3	13,3	418,6	421,4	4,33	4,30	3,39	3,37	
Juni	388,9	383,6	12,3	15,1	405,6	400,3	4,20	4,20	3,39	3,38	
Juli	388,6	387,3	12,3	14,8	405,3	404,0	4,15	4,17	3,34	3,38	
August	378,9	385,5	12,1	13,8	395,6	402,2	4,11	4,18	3,31	3,41	
September	363,3	367,7	11,5	15,2	379,9	384,3	4,24	4,28	3,44	3,47	
Oktober	367,5	365,8	11,5	14,9	384,1	382,4	4,41	4,44	3,55	3,53	
November	352,2	348,1	11,0	17,0	368,9	364,8	4,51	4,52	3,56	3,53	
December	370,9	365,3	11,8	18,8	387,6	382,0	4,49	4,49	3,50	3,49	
1 kvartal	1 047,0	1 080,8	31,3	34,0	1 097,0	1 130,8	4,49	4,44	3,46	3,43	
2 kvartal	1 163,4	1 167,1	35,7	40,3	1 213,4	1 217,1	4,32	4,31	3,39	3,38	
3 kvartal	1 130,8	1 140,5	36,0	43,8	1 180,8	1 190,5	4,17	4,21	3,36	3,42	
4 kvartal	1 090,6	1 079,2	34,3	50,7	1 140,6	1 129,2	4,47	4,48	3,54	3,52	
Hele året Year	4 431,8	4 467,6	137,3	168,8	4 631,8	4 667,6	4,36	4,36	3,44	3,44	

¹ Inkl forbrug hos producenter**Tabel 12.6. Naturmælk og fodermælk. Priser og salgsværdier**

Natural milk and milk for feed Prices and values

	Samlet salgsværdi ud af landbruget <i>Total sales value out of agriculture</i>			Udgift til tilbagekøbt returnmælk til foder <i>Expense on returned skimmed milk, buttermilk and whey for feeding</i>					
	Salgs- mængder i alt ¹ <i>Quantities sold, total</i>	Gnsntl pris ab landmand ² <i>Average price ex farmer</i>		Salgs- værdi ab landmand ² <i>Sales value ex farm</i>	Skummetmælk og kærnemælk <i>Skimmed milk and buttermilk</i>		Valle <i>Whey</i>	Udgift til retur- mælk i alt (- EU- tilskud) <i>Expense, total (- EU subsidy)</i>	
		Mælk med 4,20 % fedt og 3,40 % protein <i>Whole milk, fat content 4 20 %, and protein con- tent 3 40 %</i>	Mælk med faktisk fedt- og protein- procent <i>Whole milk, actual fat and protein content</i>		Mængder til foder <i>Quantities for feeding</i>	Udgift i alt <i>Expense, total</i>	Udgift (- EU-til- skud ³) <i>Expense, (- EU subsidy)</i>		
	mio kg	øre pr kg		mio kr	mio kg	mio kr			
1 kvartal 1997	1 065,7	241	250	2 666,2	1,8	5,8	2,0	13,2	15,2
2 kvartal 1997	1 182,2	244	245	2 899,1	1,8	3,9	2,0	13,3	15,3
3 kvartal 1997	1 149,5	246	243	2 789,4	1,9	5,7	2,0	13,2	15,2
4 kvartal 1997	1 109,4	244	254	2 822,2	2,0	3,0	2,2	13,1	15,3
1 kvartal 1998	1 099,5	244	250	2 749,8	1,7	5,3	1,9	15,5	17,4
2 kvartal 1998	1 185,9	244	246	2 912,2	2,1	4,8	2,3	16,9	19,2
3 kvartal 1998	1 159,2	244	244	2 832,6	1,9	3,7	2,0	16,6	18,6
4 kvartal 1998	1 098,0	243	254	2 785,8	1,9	2,8	2,1	16,4	18,5
1995/96	4 557,0	243	245	11 161,0	10,4	19,7	11,5	59,4	70,9
1996/97	4 530,3	243	248	11 222,9	7,7	16,8	8,6	56,1	64,7
1997/98	4 544,3	244	248	11 273,5	7,6	18,8	8,4	58,7	67,1
1996	4 570,2	244	248	11 321,8	8,9	18,9	9,7	59,2	68,9
1997	4 506,8	244	248	11 176,8	7,5	18,5	8,3	52,7	61,0
1998	4 542,6	244	248	11 280,4	7,6	16,6	8,3	65,5	73,8

¹ Omfatter den indvejede mælkemængde på mejerier og producenter-
nes forbrug i husholdningen² De anførte tal angiver de opnåede priser og værdier efter fradrag af
medansvarsafgiften og inkl producenterens udbytte af suspensions-ordningerne i henhold til mælkekvoteringerne. Salgsværdien er end-
videre korrigeret særskilt for eventuelle superafgifter i henhold til
mælkekvoteringsordningerne³ Omfatter både normalt tilskud og forhøjet tilskud

B. Mejeriprodukter

Generelt

I de følgende tabeller vedrørende mejeriprodukter er givet oplysninger om den indvejede mælkemængde og dennes anvendelse samt om produktion, forbrug og priser for alle vigtige mejeriprodukter, og herunder er belyst eksporten og importen af disse produkter.

Specielle og mindre betydningsfulde produkter er ikke behandlet særskilt, men disse indgår i de mere omfattende produktgrupper, hvor de naturligt hører hjemme.

Oplysningerne om mælkens anvendelse og om produktionen og det indenlandske salg af mejeriprodukter er indsamlet af Mejeriforeningen, der modtager opgørelser fra de enkelte virksomheder.

I nærværende publikation er der endvidere givet oplysning om mejeriprodukter i afsnit 13 (forbrug pr. indbygger). De anførte driftsår omfatter perioden 1/7 - 30/6.

Naturmælk, skummetmælk, kærnemælk og valle

I tabel 12.7 er givet en oversigt over anvendelsen af den samlede mælkeproduktion, herunder specielt for den på mejerierne indvejede mælkemængdes anvendelse til primære produktionsformål, hvorved der foruden de primære produkter (konsummælkprodukter og fløde, smør, ost og mælkekonserves) fremkommer restprodukterne skummetmælk, kærnemælk og valle.

I tabel 12.8 er anført produktionen af ovennævnte restprodukter, samt anvendelsen af disse mængder på mejerivirksomheder (ved fremstillingen af konsummælk, ost, mælkekonserves og andre produkter) og hos producenterne (til foder).

Konsummælkprodukter og fløde

I tabel 12.10 er anført forbruget af konsummælk og i tabel 12.11 er tilsvarende anført forbruget af fløde og creme fraiche.

De nærmere regler for fremstillingen af konsummælkprodukter og definitionen af de enkelte produkter er fastsat i Landbrugsministeriets bekendtgørelse nr. 32 af 15. januar 1988 (der trådte i kraft 15. februar 1988). I henhold til bekendtgørelserne er det tilladt at fremstille en lang række forskellige konsummælkprodukter, der varierer bl.a. med hensyn til fremstillingsproces, fedtindhold og tilsætninger (frugt, saft, kakao mv.). De i tabel 12.10 og 12.11 anførte produkter må således opfattes som produktgrupper omfattende enkeltprodukter, der er ensartede på de væsentligste punkter.

Forbruget af konsummælkprodukter og fløde er beregnet som produktion + import ÷ eksport ÷ eventuelle lagerforskydninger (af langtidsholdbare produkter).

I tabel 12.9 er for perioden 1960-1998 givet en oversigt over udviklingen i forbruget af nogle hovedgrupper af konsummælkprodukter.

Smør

I tabel 12.13 er anført den månedlige produktion i 1997 og 1998.

I tabel 12.15 er opstillet en smørbalance, der bl.a. omfatter produktion, import, eksport, interventionslagre, lagerforskydninger samt forbrug. Forbruget omfatter salg af smør til forbrug som sådan og salg til bagerier, men ekskl. salg til egentlige industrivirksomheder, herunder både industribagerier, iscremefabrikker og andre virksomheder, der ved fremstillingen af industriprodukter anvender smør.

De i henhold til EU's landbrugsordninger fastsatte interventionspriser for smør har udgjort følgende beløb siden 1/1 1990:

1/1 90 - 28/2 90	26,86 kr. pr. kg
1/3 90 - 12/5 90	26,19 kr. pr. kg
13/5 90 - 10/10 90	26,15 kr. pr. kg
11/10 90 - 30/6 93	26,29 kr. pr. kg
1/7 93 - 10/8 93	25,17 kr. pr. kg
11/8 93 - 16/8 93	25,63 kr. pr. kg
17/8 93 - 30/6 94	26,21 kr. pr. kg
1/7 94 - 31/7 94	25,67 kr. pr. kg
1/8 94 - 23/7 95.....	25,41 kr. pr. kg
24/7 95 - 31/12 97	24,61 kr. pr. kg
1/1 98 - 31/12 98	24,82 kr. pr. kg

En historisk oversigt over udviklingen i produktion, eksport og forbrug i perioden 1960-1998 er vist i tabel 12.12.

Ost

I tabel 12.13 er anført den månedlige produktion af ost i 1997 og 1998.

I tabel 12.16 er vist balancen for ost, der omfatter produktion, import, eksport (med specielle undergrupper), lagerforskydninger og forbrug.

Vedrørende de ændringer, der er foretaget med virkning fra 1/1 1979 ved opgørelsen af salgsvægten af den indberettede mængde ost og ved opgørelsen af importen og eksporten af smelteost, der indgår ved opstilling af balancerne for ost, henvises til Landbrugsstatistik 1980, side 205, hvor der er givet en udførlig redegørelse for disse ændringer.

Ved opgørelsen af osteeksporten er der korrigeret for den mængde saltlage, der er inkluderet i de officielle handelstal for Feta-ost.

I tabel 12.17 er osteproduktionen opdelt på sorter og for 1998 er endvidere foretaget en opdeling på typer (fedtprocent i tørstoffet).

En historisk oversigt over udviklingen i produktion, eksport og forbrug af ost er vist i tabel 12.12.

**Mælke-
konserves**

Mælkekonserves er opdelt i tre hovedgrupper, nemlig fedtholdigt mælkepulver (der omfatter mælkepulver og flødepulver), skummetmælkepulver og anden mælkekonserves (der indtil 1982 omfattede kondenseret mælk og fløde samt steriliseret fløde og mælk i hermetisk lukkede metaldåser, medens tallene fra 1983 kun omfatter steriliseret fløde samt små mængder steriliseret mælk).

I tabel 12.13 er vist den månedlige produktion af mælkekonserves i 1997 og 1998, og af tabellen fremgår det, at anden mælkekonserves kun omfatter steriliserede produkter. I tabel 12.12 er vist udviklingen i produktionen af mælkekonserves i perioden 1960-1998.

I tabel 12.14 er opstillet en balance for skummetmælkspulver, der omfatter produktion, import, eksport, interventionslagre, lagerforskydninger i alt, forbrug af skummetmælkspulver til fremstilling af skummetmælk (til foder) og forbrug af skummetmælkspulver som sådan til foder. I balancerne indgår små mængder fedtholdigt mælkepulver, der anvendes til foder.

De i henhold til EU's landbrugsordninger fastsatte interventionspriser for skummetmælkspulver har udgjort følgende beløb siden 1/1 1990:

1/1 90 - 28/2 90	15,54 kr pr. kg
1/3 90 - 12/5 90	15,43 kr pr. kg
13/5 90 - 10/10 90	15,40 kr pr. kg
11/10 90 - 30/6 93	15,48 kr pr. kg
1/7 93 - 10/8 93	15,28 kr pr. kg
11/8 93 - 16/8 93	15,56 kr pr. kg
17/8 93 - 23/7 95	15,91 kr pr. kg
24/7 95 - 31/12 97	15,41 kr pr. kg
1/1 98 - 31/12 98	15,54 kr pr. kg

Mejeriernes anvendelse af den indvejede mælk for året 1998

The dairies' use of delivered milk in 1998

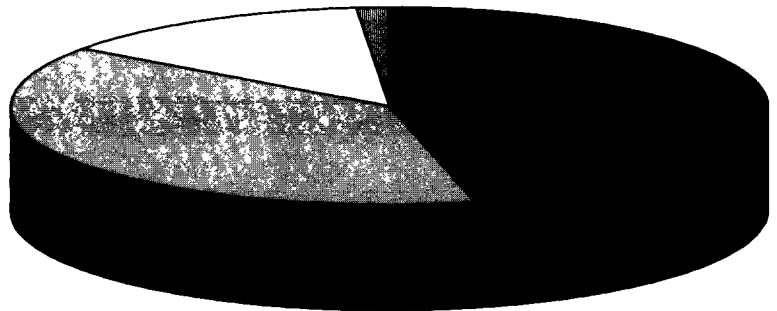

Tabel 12.7.

Naturmælk. Produktion og anvendelse

Natural milk. Production and utilization

	Indvejet mælkemængde på mejerier <i>Milk delivered to dairies</i>	Mejeriernes primære anvendelse af indvejet mælk ¹ <i>The dairies primary use of delivered milk</i>						Anvendt hos producenter <i>Used at producers</i>		Samlet mælkproduktion <i>Milk production, total</i>	
		Til smørproduktion <i>For butter production</i>	Til konsumfløde ² <i>For cream for human consumption</i>	Til konsummælkprodukter ³ <i>For whole milk products for humans</i>	Til osteproduktion <i>For cheese production</i>	Til mælkekonserves <i>For milk powder and other preserved milk</i>	Til specielle formål ⁴ <i>For special purposes</i>	Lagerfor- skydninger mv samt svind ⁵ <i>Stock changes etc. and waste</i>	Til fødevarer <i>For human consumption</i>		Til foder <i>For feeding</i>
	mio kg										
1 kvartal 1997	1 047,0	345,0	90,0	71,7	416,0	129,0	13,0	-17,7	18,7	31,3	1 097,0
2 kvartal 1997	1 163,4	399,8	97,7	75,6	436,0	152,7	15,4	-13,8	18,8	31,2	1 213,4
3 kvartal 1997	1 130,8	343,4	96,3	79,4	452,5	193,3	16,0	-50,1	18,7	31,3	1 180,8
4 kvartal 1997	1 090,6	347,1	103,7	74,4	453,9	140,9	12,8	-42,2	18,8	31,2	1 140,6
1 kvartal 1998	1 080,8	357,2	84,6	73,5	420,2	148,7	14,7	-18,0	18,7	31,3	1 130,8
2 kvartal 1998	1 167,1	392,3	100,9	77,6	435,6	204,3	15,7	-59,2	18,8	31,2	1 217,1
3 kvartal 1998	1 140,5	365,3	85,6	79,3	471,1	169,5	15,7	-46,2	18,7	31,3	1 190,5
4 kvartal 1998	1 079,2	359,0	98,3	70,9	443,6	114,8	12,2	-19,6	18,8	31,2	1 129,2
1995/96	4 482,0	1 438,1	350,5	305,1	1 779,7	619,4	47,6	-58,4	75,0	125,0	4 682,0
1996/97	4 455,3	1 458,8	367,8	267,4	1 731,9	609,8	55,3	-35,6	75,0	125,0	4 655,3
1997/98	4 469,3	1 440,0	385,5	304,9	1 762,2	687,2	59,2	-169,5	75,0	125,0	4 669,3
1996	4 495,2	1 467,7	348,1	274,8	1 755,8	620,4	57,4	-28,9	75,0	125,0	4 695,2
1997	4 431,8	1 435,3	387,7	301,1	1 758,4	615,9	57,2	-123,8	75,0	125,0	4 631,8
1998	4 467,6	1 473,8	369,4	301,3	1 770,5	637,3	58,3	-143,0	75,0	125,0	4 667,6

¹ Ved den primære anvendelse af mælk fremkommer foruden de nævnte primære produkter de mængder skummetmælk, kærnemælk og valle, der er anført i tabel 12.8

² Herunder creme fraiche

³ Herunder de anvendte mængder til eksporterede konsummælkprodukter

⁴ Til iscremefabrikker, chokoladefabrikker o.l. og til specielle produkter

⁵ De anførte tal omfatter nettoproduktion eller nettoforbrug af frosset fløde (omregnet til mælk), samt mælkefedt tilført i form af smørolie og beholdningsforskydninger i igangværende produktioner samt svind

Tabel 12.8.

Skummetmælk, kærnemælk og valle. Produktion og anvendelse

Skimmed milk, buttermilk and whey Production and utilization

	Skummetmælk og kærnemælk <i>Skimmed milk and buttermilk</i>				Valle <i>Whey</i>		Produktion på mejeri- virksomheder <i>Production at dairy industries</i>	Forbrug på mejeri- virksomheder <i>Utilization at dairy industries</i>	Anvendt hos producenter til foder <i>Used at producers for feeding</i>	Vallepulver mv <i>Whey powder etc</i>
	Produktion på mejerier ¹ <i>Production at dairies</i>		Anvendt på mejerier <i>Utilization at dairies</i>		Anvendt hos producenter til foder <i>Used at producers for feeding</i>					
	I alt ² <i>Total</i>	Heraf kærnemælk <i>Of which buttermilk</i>	I alt <i>Total</i>	Heraf kærnemælk <i>Of which buttermilk</i>	I alt <i>Total</i>	Heraf kærnemælk <i>Of which buttermilk</i>				
	mio kg									
1 kvartal 1997	344,1	23,0	342,3	21,6	1,8	1,4	452,4	151,2	301,2	9,0
2 kvartal 1997	394,4	25,7	392,6	24,4	1,8	1,3	471,8	170,6	301,2	8,3
3 kvartal 1997	352,2	20,9	350,4	19,5	1,8	1,4	485,1	185,2	299,9	8,2
4 kvartal 1997	328,9	22,5	327,0	21,1	1,9	1,4	485,6	188,5	297,1	8,4
1 kvartal 1998	337,0	23,3	335,3	22,0	1,7	1,3	450,1	167,0	283,1	7,1
2 kvartal 1998	368,1	24,8	366,1	23,3	2,0	1,5	483,3	175,0	308,3	7,9
3 kvartal 1998	329,3	22,1	327,5	20,7	1,8	1,4	501,2	198,9	302,3	8,9
4 kvartal 1998	349,2	23,1	347,4	21,7	1,8	1,4	487,6	189,5	298,1	9,3
1995/96	1 428,3	109,6	1 417,9	101,0	10,5	8,6	1 888,8	701,1	1 187,7	33,5
1996/97	1 455,9	95,2	1 448,0	89,3	7,9	5,9	1 876,6	682,3	1 194,3	34,8
1997/98	1 386,2	91,5	1 378,8	85,9	7,4	5,6	1 904,1	715,7	1 188,4	31,6
1996	1 462,1	96,2	1 453,1	89,5	9,0	6,7	1 907,0	723,7	1 183,3	34,8
1997	1 419,6	92,1	1 412,3	86,6	7,3	5,5	1 894,9	695,5	1 199,4	33,9
1998	1 383,6	93,3	1 376,3	87,7	7,3	5,6	1 922,2	730,4	1 191,8	33,2

¹ Omfatter de mængder skummetmælk og kærnemælk, der fremkommer ved produktion af smør og fløde mv

² Inkl skummetmælk fremstillet af skummetmælkepulver (0,5 mio kg i 1996, 0,5 mio kg i 1997 og 0,6 mio kg i 1998)

Tabel 12.9.

Konsummælk o.l. Forbrug

Whole milk products etc. Consumption

	Sødmælk <i>Whole milk</i>	Letmælk <i>Partly skummed milk</i>	Skummet- mælk <i>Skummed milk</i>	Kærne- mælk <i>Butter- milk</i>	Syrnede mælke- produkter <i>Acidified milk products</i>	Kakaomælk mv <i>Chocomilk etc</i>	Fløde <i>Cream</i>	Creme fraiche <i>Creme fraiche</i>	I alt <i>Total</i>
	mio kg								
1960	421	-	18	53	-	-	30	-	522
1965	427	-	33	58	12	2	33	-	565
1970	448	-	69	63	37	10	32	0	659
1975	315	134	63	54	73	22	32	1	694
1980	334	158	62	50	90	33	34	3	764
1982	324	186	64	52	90	32	34	4	786
1983	315	196	67	50	96	25	34	5	788
1984	246	245	79	46	96	27	35	6	780
1985	220	251	74	43	83	28	36	6	741
1986	207	256	70	43	84	29	37	7	733
1987	193	262	67	39	83	30	38	8	720
1988	182	269	66	39	81	30	39	8	714
1989	167	281	67	39	82	29	38	9	712
1990	156	289	65	36	81	27	38	9	701
1991	151	291	64	33	86	28	39	9	701
1992	150	292	61	34	88	33	40	9	707
1993	146	285	58	29	83	34	43	9	687
1994	148	288	59	32	81	36	42	10	696
1995	138	287	60	28	80	31	40	10	675
1996	144	298	69	27	79	33	41	10	700
1997	138	290	76	28	80	32	40	10	695
1998	137	290	89	24	82	38	40	10	710

Tabel 12.10.

Konsummælkprodukter o.l. (ekskl. fløde). Forbrug

Whole milk products (excl cream) consumption

	Natur- mælk (ubehand- let mælk) ¹ <i>Natural milk</i>	Sødmælk min 3,5 % fedt <i>Whole milk, fat content min 3,5 %</i>	Letmælk 1,5-1,8 % fedt <i>Partly skummed milk, fat 1,5-1,8 %</i>	Skummet- mælk <i>Skummed milk</i>	Kærne- mælk <i>Butter- milk</i>	Ymer og tykmælk <i>Ymer and junket</i>	Yoghurt (alle typer) ² <i>Yoghurt (all types)</i>	Andre syrnede produk- ter ³ <i>Other acidified products</i>	Kakao- mælk og -skm mælk <i>Chocomilk and -skimmilk</i>	Konsum- mælk o l i alt <i>Human consump- tion, total</i>
	mio kg									
1 kvartal 1997	18,7	33,9	73,7	17,9	5,4	7,4	9,6	0,2	8,6	175,4
2 kvartal 1997	18,8	33,3	70,8	18,1	8,0	8,8	9,6	3,5	7,6	178,6
3 kvartal 1997	18,7	34,2	70,9	19,1	9,1	9,6	10,5	3,5	6,7	182,3
4 kvartal 1997	18,8	36,2	75,0	20,9	5,3	7,4	9,7	0,3	9,7	183,2
1 kvartal 1998	18,7	34,0	72,8	22,1	5,5	7,8	10,5	0,3	9,9	181,5
2 kvartal 1998	18,8	33,6	70,0	21,6	7,4	9,2	11,0	3,8	8,1	183,6
3 kvartal 1998	18,7	33,9	72,3	22,0	6,5	9,1	11,0	1,7	9,5	184,7
4 kvartal 1998	18,8	35,2	74,6	23,4	5,1	7,7	9,7	0,3	10,5	185,4
1995/96	75,0	142,9	300,0	65,0	28,8	33,7	41,6	6,7	32,4	726,1
1996/97	75,0	140,5	293,5	71,0	26,9	32,5	38,5	6,0	32,4	716,4
1997/98	75,0	138,0	288,7	83,7	27,3	34,0	41,6	7,9	34,3	730,5
1996	75,0	143,5	298,4	68,7	27,3	32,9	39,8	5,8	32,8	724,2
1997	75,0	137,7	290,5	75,9	27,8	33,1	39,3	7,5	32,5	719,4
1998	75,0	136,7	289,8	89,1	24,5	33,8	42,2	6,2	37,9	735,1

¹ Forbrug hos producenter i husholdningen² Yoghurt naturel, yoghurt med frugt eller saft og yoghurtmælk³ Omfatter citronmælk o.l.

Tabel 12.11.**Fløde mv. Forbrug**

Cream etc consumption

	Piskefløde 38 % <i>Fat content 38 %</i>	Fløde 9 og 13 % <i>Fat content 9 and 13 %</i>	Steril fløde 23 og 25 % <i>Sterile cream 23 and 25 %</i>	Fløde i alt <i>Cream total</i>	Crème fraîche 38 % <i>Crème fraîche 38 %</i>	Crème fraîche 18 % <i>Crème fraîche 18 %</i>	Crème fraîche i alt <i>Crème fraîche, total</i>
	— mio kg —						
1996	32,1	8,4	0,5	41,0	0,6	9,1	9,7
1997	31,1	8,2	1,2	40,5	0,6	9,5	10,0
1998	31,0	8,8	0,8	40,6	0,6	9,2	9,8
1 kvartal 1997	7,7	1,7	0,3	9,8	0,1	2,1	2,2
2 kvartal 1997	7,4	2,1	0,6	10,1	0,2	2,6	2,8
3 kvartal 1997	7,1	2,2	0,0	9,2	0,1	2,5	2,7
4 kvartal 1997	8,8	2,1	0,3	11,3	0,2	2,3	2,4
1 kvartal 1998	7,2	2,0		9,6	0,1	2,2	2,3
2 kvartal 1998	7,7	2,3		10,9	0,2	2,7	2,9
3 kvartal 1998				8,5	0,2	2,3	2,5
4 kvartal 1998	8,9	2,2		11,6	0,2	2,0	2,1

Tabel 12.12.**Smør, ost og mælkekonserves. Produktion, eksport og forbrug**

Butter, cheese, milk powder and other preserved milk Production, exports and consumption

	Smør <i>Butter</i>			Ost <i>Cheese</i>			Mælkekonserves <i>Milk powder and other preserved milk</i>			
	Produktion <i>Production</i>	Eksport (inkl smørolie)	Forbrug <i>Con- sump- tion</i>	Produktion (indberettet mængde)	Eksport (inkl smelte- ost) ¹	Forbrug ⁴ <i>Con- sump- tion</i>	Produktion			I alt <i>Total</i>
		<i>Exports (incl butter oil)</i>		<i>Production (reported quantity of cheese)</i>	<i>Exports (incl processed cheese)</i>	Fedtholdigt mælke- pulver <i>Milk powder containing fat</i>	Skummet- mælks- pulver <i>Skim milk powder</i>	Anden mælke- konserves ⁵ <i>Other pres milk</i>		
	— mio kg —									
1960	166,7	118,3	49,6	113,4	74,6	40,5	26,4	3,7	33,9	64,0
1965	166,3	115,8	47,8	114,2	73,5	42,3	25,9	17,0	34,9	77,8
1970	131,2	87,2	44,6	111,0	66,2	46,3	38,1	18,9	24,8	81,8
1975	138,7	98,4	39,8	152,2	99,4	48,7	46,0	69,0	14,9	129,9
1980	113,3	72,2	43,0	221,0	167,0	55,4	86,3	36,1	15,1	137,5
1987	96,2	69,9	36,7	272,3	212,6	64,4	96,7	18,2	12,2	127,1
1988	93,8	59,7	35,4	259,6	195,8	65,0	96,7	7,4	12,8	116,9
1989	92,3	55,2	32,5	276,7	216,1	72,9	102,3	12,5	8,7	123,5
1990	93,3	50,6	29,8	295,0	220,7	75,4	87,3	40,7	10,2	138,2
1991	70,5	49,0	20,8	286,7	231,4	79,2	108,5	16,9	13,3	138,7
1992	62,2	48,0	15,5	291,4	216,5	79,9	103,5	13,0	11,0	127,5
1993	59,4	48,5	13,4	323,3	247,6	92,6	103,4	20,1	13,1	136,6
1994	59,3	49,7	12,2	288,1	228,1	91,4	113,9	20,5	13,8	148,2
1995	54,4	51,1	10,8	311,2	246,6	88,3	109,3	18,5	12,6	140,4
1996	56,6	54,7	10,6	299,2	236,4	88,7	102,8	27,7	9,1	139,6
1997	50,4	43,8	9,7	290,6	246,5	86,8	103,8	22,9	9,2	135,9
1998	48,7	42,3	9,8	291,9	236,6	86,8	106,6	22,0	5,7	134,3

¹ Indtil 1978 frisk ost, fra 1979 salgsvægt. Indtil 1978 er salgsvægten lig med frisk ost - 3 pct. Fra 1979 indberettes salgsvægten af ost.

² Indtil 1978 indgår smelteost efter omregning til fast ost. Omregningsfaktor 100 kg smelteost = 75 kg fast ost. Fra 1979 foretages ingen omregning af smelteost, der indgår i opgørelsen med produktvægten.

³ Jf. note 2 til tabel 12.16.

⁴ Jf. note 3 til tabel 12.16.

⁵ Fra 1983 produceres kun steriliserede produkter (næsten udelukkende steriliseret fløde, jf. note 2 til tabel 12.13).

Tabel 12.13. Smør, ost og mælkekonserves. Produktion
Butter, cheese, milk powder and other preserved milk products Production

	Smør <i>Butter</i>		Ost <i>Cheese</i>		Fedtholdigt mælkepulver ¹ <i>Milk powder containing fat</i>		Skummetmælkepulver <i>Skim milk powder</i>		Steriliseret fløde mv ² <i>Sterilized cream etc</i>	
	1997	1998	1997	1998	1997	1998	1997	1998	1997	1998
	mio kg									
Januar	5,1	4,6	24,7	24,7	8,1	9,7	2,2	1,8	0,7	0,5
Februar	4,0	4,0	22,4	21,6	6,6	8,3	1,8	1,4	0,7	0,4
Marts	3,7	4,0	24,3	24,3	8,7	10,0	1,6	1,4	0,7	0,6
April	4,7	4,7	23,1	23,3	8,7	9,0	2,0	2,4	0,8	0,7
Maj	5,4	4,8	24,2	23,9	9,4	10,6	3,0	2,3	0,9	0,9
Juni	4,5	3,7	23,6	24,1	9,4	10,6	3,1	1,6	0,9	0,9
Juli	4,3	3,6	23,2	24,2	10,2	11,3	2,2	1,4	0,3	0,2
August	3,4	3,8	23,7	24,8	9,3	9,4	1,5	2,0	0,8	0,0
September	3,4	3,8	24,6	25,4	8,5	8,0	1,1	1,5	1,1	0,1
Oktober	3,9	3,8	25,9	26,1	8,5	6,8	1,1	2,0	1,0	0,3
November	3,9	3,8	26,1	25,1	7,3	6,3	1,1	1,4	0,9	0,5
December	4,1	4,1	24,8	24,4	9,1	6,6	2,2	9,4	0,5	0,7
1 kvartal	12,8	12,6	71,4	70,6	23,4	28,0	5,6	4,6	2,1	1,5
2 kvartal	14,6	13,2	70,9	71,3	27,5	30,2	8,1	6,3	2,6	2,5
3 kvartal	11,1	11,2	71,5	74,4	28,0	28,7	4,8	4,9	2,2	0,3
4 kvartal	11,9	11,7	76,8	75,6	24,9	19,7	4,4	6,2	2,3	1,4
Hele året <i>Year</i>	50,4	48,7	290,6	291,9	103,8	106,6	22,9	22,0	9,2	5,7

¹ Mælke- og flødepulver

² Til eksport Inkl små mængder steriliseret mælk

Tabel 12.14. Skummetmælkspulver. Produktion, import, eksport, lagre og forbrug til foder

Skim milk powder Production, imports, exports, stocks and use for feed

	Produktion i alt <i>Production, total</i>	Import i alt <i>Imports, total</i>	Eksport i alt <i>Exports, total</i>	Inventionslagre <i>Intervention stocks</i>			Lagerfor- skydninger i alt <i>Stock changes, total</i>	Anvendt til fremstilling af skummet mælk til foder <i>Used for production of skimmed milk</i>	Anvendt til foder <i>Used for feeding</i>
				Lagre, primo <i>Initial stocks</i>	Interven- tionskøb <i>Purchase</i>	Salg fra interven- tionslagre <i>Sales</i>			
	mio kg								
Driftsår <i>Crop year</i>									
1993/94	19,1	11,6	14,4	-	-	-	0,0	0,0	16,2
1994/95	16,3	12,1	18,6	-	-	-	-	0,0	9,8
1995/96	24,9	10,2	25,3	-	-	-	-	0,0	9,8
1996/97	27,4	8,1	16,8	-	-	-	-	0,0	18,6
1997/98	20,1	5,3	13,3	-	-	-	-	0,1	12,0
Kalenderår <i>Calendar year</i>									
1994	20,5	14,1	19,3	-	-	-	0,0	0,0	15,2
1995	18,5	12,0	19,2	-	-	-	-	0,0	11,2
1996	27,7	6,2	21,1	-	-	-	-	0,0	12,6
1997	22,9	7,9	16,4	-	-	-	-	0,0	14,3
1998	22,0	4,7	12,3	-	-	-	-	0,1	14,4

Anm Opgørelsen er behæftet med nogen usikkerhed, hvilket hovedsagelig skyldes ufuldstændige oplysninger om lagerbeholdningerne, og dette gælder specielt de private lagre. Endvidere foreligger ingen oplysninger om anvendelsen af skummetmælkspulver i levnedsmiddelindustrien, men dette forbrug må dog antages at være af mindre betydning.

Tabel 12.15. Smør. Produktion, import, eksport, lagre og forbrug

Butter Production, imports, exports, stocks and consumption

	Produktion (incl smør- ole) i alt	Import af smør og smørøle	Eksport af smør og smørøle	Interventionlagre <i>Intervention stocks</i>			Lagerfor- skydninger i alt ¹	Salg til industri mv ²	Forbrug ³ <i>Con- sump- tion</i>	
	<i>Production (incl butter oil), total</i>	<i>Imports of butter and butter oil</i>	<i>Exports of butter and butter oil</i>	Lagre, primo <i>Initial stocks</i>	Interven- tionskøb <i>Purchase</i>	Salg fra interven- tionslagre <i>Sales</i>	Lagre, ultimo <i>Final stocks</i>	<i>Stock changes, total</i>		<i>Sales for industrial use, etc</i>
	mio kg									
1 kvartal 1997	12,8	7,5	16,5	-	-	-	-	-0,1	1,7	2,2
2 kvartal 1997	14,6	5,7	10,4	-	-	-	-	2,3	5,2	2,4
3 kvartal 1997	11,1	4,8	10,8	-	-	-	-	2,7	0,0	2,5
4 kvartal 1997	11,9	8,8	6,1	-	-	-	-	-3,2	15,1	2,7
1 kvartal 1998	12,6	3,9	9,4	-	-	-	-	-2,1	7,0	2,3
2 kvartal 1998	13,2	5,7	11,0	-	-	-	-	2,8	2,6	2,5
3 kvartal 1998	11,2	5,5	9,7	-	-	-	-	0,7	3,8	2,5
4 kvartal 1998	11,7	5,8	12,3	-	-	-	-	0,2	2,4	2,5
1995/96	55,1	21,8	47,4	-	-	-	-	2,1	16,4	11,0
1996/97	54,3	24,4	56,9	-	-	-	-	0,2	11,6	10,1
1997/98	48,8	23,3	37,3	-	-	-	-	0,2	24,7	9,9
1996	56,6	22,2	54,7	-	-	-	-	0,0	13,4	10,6
1997	50,4	26,8	43,8	-	-	-	-	1,7	22,0	9,7
1998	48,7	20,9	42,3	-	-	-	-	1,6	15,9	9,8

¹ Inkl forskydning i private lagre² Omfatter industribagere og iscremefabrikker samt andre industrivirksomheder, der anvender smør ved fremstillingen af industriprodukter³ Omfatter salg af smør til forbrug som sådan samt salg til bagere, men ekskl salg til egentlige industrivirksomheder, jf note 2**Tabel 12.16.****Ost. Produktion, import, eksport og forbrug**

Cheese Production, imports, exports and consumption

	Produktion af ost (salgs- vægt)	Import af ost i alt <i>Imports</i>	Eksport <i>Exports</i>				Lagerfor- skydning <i>Stock changes</i>	Forbrug ³ <i>Con- sump- tion</i>		
	<i>Production of cheese (sales weight)</i>	<i>of cheese, total</i>	Hård, fast og halv- fast ost ¹ <i>Hard and semi-hard cheese</i>	Feta-ost (korrige- ret) ² <i>Feta cheese (corrected)</i>	Skimmel- ost <i>Mould cheese</i>	Smelteost <i>Processed cheese</i>	Frisk ost og anden ost <i>Fresh and other cheese</i>		<i>Ost i alt Cheese, total</i>	
	mio kg									
1 kvartal 1997	71,4	8,6	25,4	8,9	5,1	3,5	16,2	59,2	0,1	20,8
2 kvartal 1997	70,9	8,6	25,7	7,8	4,9	3,4	17,2	58,9	0,1	20,4
3 kvartal 1997	71,5	8,6	25,8	8,4	5,3	3,5	17,6	60,7	-9,1	28,5
4 kvartal 1997	76,8	8,7	33,0	8,0	5,8	3,5	17,3	67,6	0,8	17,1
1 kvartal 1998	70,6	8,2	26,9	6,1	5,7	4,2	18,1	60,9	-3,4	21,2
2 kvartal 1998	71,3	7,6	23,6	6,1	4,8	3,3	17,6	55,4	2,1	21,4
3 kvartal 1998	74,4	8,5	25,2	5,9	5,2	3,7	18,7	58,7	-0,7	24,9
4 kvartal 1998	75,6	7,6	23,9	8,1	6,1	3,8	19,6	61,6	2,3	19,3
1995/96	307,0	28,8	93,7	57,3	19,1	12,6	59,2	241,8	4,2	89,8
1996/97	289,4	32,6	101,3	32,2	20,6	12,3	66,0	232,4	3,8	85,7
1997/98	290,2	33,2	109,3	28,7	21,5	14,5	70,6	244,6	-9,5	88,2
1996	299,2	31,6	100,5	42,8	20,0	11,8	61,4	236,4	5,7	88,7
1997	290,6	34,6	110,0	33,1	21,1	13,9	68,4	246,5	-8,1	86,8
1998	291,9	31,8	99,6	26,3	21,7	15,0	74,0	236,6	0,3	86,8

¹ Ekskl Feta-ost² De anførte tal er korrigeret for den mængde saltlage, der er inkluderet i de officielle handelstal for Feta-ost³ Da en direkte opgørelse af osteforbruget ikke kan foretages er de anførte forbrugstal beregnet som residual ved opstilling af følgende balance Produktion + import - eksport - lagerforskydninger

Tabel 12.17.

Osteproduktionen fordelt på sorter og typer

Cheese production by sorts and by types

	Fordeling på sorter <i>Distribution by sorts</i>			Fordeling på typer (fedt i tørstof) 1998 <i>Distribution by types (fat content in dry matter) 1998</i>				
	1996	1997	1998	50 pct og over 50 per cent and over	45 pct 45 per cent	40 pct 40 per cent	30 pct 30 per cent	20 pct og under 20 per cent and under
	— mio kg —							
Hård ost <i>Hard cheese</i>								
Dansk Block Cheese	2,0	2,0	2,1	-	-	-	-	2,1
Dansk Kefalotin	6,8	6,7	7,3	-	1,2	6,1	-	-
Andre hårde oste	2,9	2,2	0,4	0,4	-	-	0,0	-
I alt <i>Total</i>	11,7	10,9	9,8	0,4	1,2	6,1	0,0	2,1
Fast ost <i>Solid cheese</i>								
Samsø	16,4	15,6	15,8	-	12,3	-	3,2	0,4
Marbo	2,6	2,0	2,5	-	2,5	-	0,0	-
Danbo	39,9	36,3	38,2	0,1	28,7	-	6,8	2,6
Elbo	0,5	0,3	0,2	-	0,0	0,2	-	-
Svenbo	0,3	0,2	0,3	-	0,3	-	-	-
Andre fast modnede oste	26,2	29,6	28,0	3,1	11,0	13,3	0,5	0,1
I alt <i>Total</i>	85,9	84,0	84,9	3,2	54,8	13,5	10,5	3,1
Halvfast ost <i>Semi-hard cheese</i>								
Havarti	21,6	21,2	22,6	12,4	9,8	-	0,4	-
Esrom	11,4	11,6	11,4	0,0	11,3	-	-	-
Dansk Fontina	6,6	5,6	5,0	0,0	5,0	-	-	-
Dansk Mozzarella	24,1	29,1	32,1	-	1,8	30,2	0,1	-
Dansk Feta	49,4	31,6	23,3	2,2	8,5	12,5	-	-
Andre halvfaste oste	0,3	0,2	0,0	-	-	-	-	-
I alt <i>Total</i>	113,4	99,3	94,3	14,6	36,4	42,7	0,5	-
Frisk ost <i>Fresh cheese</i>								
Flødeost	32,8	35,8	37,2	36,9	-	-	-	0,3
Spisekvarv	2,4	0,9	0,6	-	0,1	0,0	0,0	0,5
Andre friske oste	1,7	1,7	1,6	-	-	0,0	-	1,6
I alt <i>Total</i>	36,9	38,4	39,4	36,9	0,1	0,0	0,0	2,4
Skimmeloste <i>Mould cheese</i>								
Danablue	12,6	12,5	13,5	13,5	-	-	0,0	-
Andre skimmeloste	16,9	17,5	18,6	15,5	2,7	-	0,0	0,3
I alt <i>Total</i>	29,5	30,0	32,1	29,0	2,7	-	0,0	0,3
Diverse andre oste <i>Other cheese</i>								
	21,8	28,0	28,8	24,6	1,4	2,3	0,5	0,0
Osteproduktionen i alt <i>Cheese production, total</i>	299,2	290,6	289,3	108,7	96,6	64,6	11,5	7,9

C. Æg

Generelt

I de følgende tabeller vedrørende æg er givet oplysninger om den mængdemæssige omsætning af æg, herunder produktion, import, eksport og forbrug af æg. Priserne for æg er belyst ved producent-noteringer og samlede salgspriser af producent samt ved engrospriser. Værdiberegningerne omfatter salgsværdier af producent af hønseæg til konsum samt værdien af producent af eksporten af rugeæg af høns og æg af andet fjerkræ end høns. De anførte driftsår omfatter perioden 1/7-30/6.

En historisk oversigt for æg er givet i tabel 12.19, der for årene 1960-1998 belyser udviklingen dels i de hovedposter, der indgår i balancen for æg, og dels i salgsmængder, salgspriser og salgsværdier for æg, herunder salgsværdien for salget af andre æg end konsumæg.

Efter Danmarks tilslutning til EU har landbrugsordningerne fra 1. februar 1973 medført udbetalinger fra landbrugsfonden (FEOGA) til ægsektoren i form af restitutioner og udligningsbeløb, medens der ikke inden for EU har været gennemført specielle støtteforanstaltninger eller afgiftsordninger for æg.

Reglerne for produktion, forhandling, indførsel og udførsel af æg og ægprodukter blev ved Danmarks indtræden i EU ændret ved lov nr. 580 af 13. december 1972 (jf. Landbrugsministeriets bekendtgørelse nr. 201 af 4. april 1973 med senere ændringer).

I nærværende publikation er der endvidere givet oplysninger om æg i afsnit 13 (forbruget af æg pr. indbygger) og i afsnit 14 (salgsværdier af producent samt mængde- og prisindeks for æg).

Mængde- opgørelser og balancer

Den samlede produktion af æg omfatter salget af konsumæg til autoriserede ægpakkerier samt producenternes forbrug af egne æg og salg direkte til forbrugere. Endvidere indgår produktionen af rugeæg af høns.

I tabel 12.20 er vist tal for produktionen af æg med opdeling på de ovennævnte undergrupper. Alternativ produktion omfatter al anden produktion end buræg.

Salget af konsumæg til aut. ægpakkerier, er omstående vist opdelt i produktionsformer. Tallene er indsamlet af Fødevarerdirektoratet.

Konsumæg. Produktionsformer

	Buræg	Æg fra fritgående høns	Skrabeæg	Æg fra volierehønseshold	Økologiske æg
	mio kg				
1 kvartal 1997	9,5	1,4	2,5	0,1	0,9
2 kvartal 1997	10,4	1,3	2,5	0,1	1,1
3 kvartal 1997	11,0	1,2	2,6	0,1	1,0
4 kvartal 1997	9,5	1,1	2,2	0,0	0,8
Hele året 1997	40,3	5,0	9,7	0,3	3,8
1 kvartal 1998	10,2	1,4	2,3	0,1	1,1
2 kvartal 1998	9,3	1,3	2,1	0,1	1,4
3 kvartal 1998	9,6	1,1	2,1	0,1	1,4
4 kvartal 1998	9,5	1,1	1,7	0,1	1,6
Hele året 1998	38,6	4,9	8,2	0,4	5,5

Importen og eksporten af æg (der både omfatter hele æg og ægprodukter) er belyst på grundlag af de opgørelser, der er foretaget i den officielle handelsstatistik.

Forbruget af æg omfatter salget på hjemmemarkedet af den markedsførte produktion og af import plus producenternes forbrug af egne æg og salg direkte til forbrugere. I forbruget indgår ægprodukter (medregnet som hele æg).

I tabel 12.18 er opstillet en mængdebalance for konsumæg, der indeholder oplysninger om produktion, import, eksport og forbrug.

Ved omregningen fra ægprodukter til hele æg i skal er anvendt følgende faktorer, der er fastsat af EU-Kommissionens Direktiv 79/608/EØF af 7. juni 1979:

Æg uden skal, flydende eller frosne	1,16
Æggeblommer, flydende eller frosne	1,16
Æg uden skal, tørrede	4,52
Æggeblommer, tørrede	2,46

Priser og værdier

Producentpriser og en gros priser for æg er vist i tabel 12.20.

Salgsværdien for konsumæg ud af landbruget er lig med den solgte mængde plus producentforbruget multipliceret med den konstaterede pris af producent, der er lig noteringen korrigeret med tillæg og fradrag og inkl. evt. efterbetaling.

I tabellen er endvidere anført salgsværdien for andre æg end konsumæg, dvs. eksporten af rugeæg af høns og æg af andet fjerkræ end høns.

Tabel 12.18. Konsumæg. Produktion, import, eksport og forbrug

Eggs for consumption Production, imports, exports and consumption

	Produktion <i>Production</i>		Import <i>Import</i>		Eksport <i>Export</i>		Forbrug <i>Consumption</i>	Lagerforskydninger, svind mv <i>Stock changes, waste etc</i>
	Hele æg i skal <i>Eggs in shell</i>	Samlet produktion ¹ <i>Production, total</i>	Hele æg i skal <i>Eggs in shell</i>	I alt (inkl ægprodukter omr) <i>Total (incl egg products, conv)</i>	Hele æg i skal <i>Eggs in shell</i>	I alt (inkl ægprodukter omr) <i>Total (incl egg products, conv)</i>	I alt (inkl ægprodukter omr ²) <i>Total (incl egg products, conv)</i>	I alt (inkl ægprodukter omr) <i>Total (incl egg products, conv)</i>
	mio kg							
1 kvartal 1997	14,2	18,2	4,5	6,6	2,5	4,1	20,7	
2 kvartal 1997	15,4	19,4	3,2	5,1	2,8	4,7	19,9	
3 kvartal 1997	15,8	19,8	1,1	4,0	2,7	4,4	19,4	
4 kvartal 1997	13,6	17,6	3,2	5,8	1,6	3,2	20,2	
1 kvartal 1998	15,0	19,0	5,3	8,1	2,4	4,0	23,1	
2 kvartal 1998	14,2	18,2	2,7	5,8	2,4	3,9	20,2	
3 kvartal 1998	14,4	18,4	3,5	7,4	1,1	2,9	22,8	
4 kvartal 1998	14,0	18,0	2,8	5,0	1,1	3,1	19,9	
1995/96	67,0	83,0	5,4	10,3	7,9	15,8	77,5	
1996/97	59,0	75,0	10,0	17,1	9,3	15,6	76,7	
1997/98	58,6	74,6	12,3	23,7	9,1	15,5	82,9	
1996	62,2	78,2	5,2	10,8	8,5	14,8	74,2	
1997	59,1	75,1	12,0	21,4	9,7	16,3	80,2	
1998	57,6	73,6	14,3	26,3	7,0	14,0	85,9	

Anm Opgørelsen omfatter både hele æg og ægprodukter (omregnet til hele æg) Rugeæg indgår ikke i tallene

² Omfatter salget på hjemmemarkedet plus forbrugt hos producenterne og direkte salg (jf note 1)

¹ Omfatter salg til ægpakkener samt forbrug hos producenter af egen produktion og til salg direkte til forbrugere, i alt skønsmæssigt ansat til 16 mio kg årligt

Tabel 12.19. Æg. Produktion, forbrug, priser og værdier

Eggs. Production, consumption, prices and values

	Produktion ¹ (inkl rugeæg ²) <i>Production (incl hatching eggs)</i>	Import (inkl æg- produkter ³) <i>Imports (incl egg products)</i>	Eksport (inkl æg- produkter ³) <i>Exports (incl egg products)</i>	Forbrug <i>Human consump- tion</i>	Salgsværdi af producent for konsummæg <i>Sales value ex producer of eggs for human consumption</i>			Eksportværdi af producent for rugeæg <i>Value of exp ex producer of eggs for hatching</i>
					Mængde ⁴ <i>Quantity</i>	Gnsntl pris <i>Average price</i>	Salgsværdi <i>Sales value</i>	
	mio kg				øre pr kg		mio kr	
1960	138,2	0,0	87,0	47,3	134,2	330	442,9	1,5
1965	90,0	2,0	25,8	59,0	84,0	393	329,9	1,0
1970	85,8	1,7	23,7	54,4	79,8	362	288,8	0,8
1975	75,1	2,6	13,2	57,8	69,1	418	289,0	4,9
1980	76,2	2,5	2,6	69,1	70,2	678	476,2	3,5
1985	79,7	6,7	4,7	75,2	73,2	776	568,2	4,3
1986	81,3	5,4	6,2	74,0	74,8	717	536,0	6,6
1987	76,5	11,6	4,7	76,8	69,6	806	561,0	5,5
1988	79,4	8,0	6,2	73,9	72,2	733	529,4	3,1
1989	82,0	6,3	8,3	72,6	74,4	735	546,8	4,7
1990	82,4	8,9	11,5	71,5	74,3	690	513,3	4,6
1991	84,0	8,8	11,2	73,2	75,7	649	491,5	3,1
1992	88,2	10,6	11,5	77,9	78,9	638	504,1	3,3
1993	87,1	8,8	9,3	77,3	77,8	711	553,3	5,7
1994	90,1	11,0	7,9	83,7	80,4	721	579,3	5,6
1995	94,8	12,2	14,5	82,9	85,4	632	539,5	3,7
1996	87,8	10,8	14,8	74,2	78,2	781	610,4	8,0
1997	85,1	21,4	16,3	80,2	75,1	816	612,6	8,6
1998	83,9	26,3	14,0	85,9	73,6	817	601,3	19,5

¹ Inkl forbrug hos producenter og salg direkte til forbrugere (20 mio kg i 1960 og 16 mio kg fra 1965)³ Omregnet til hele æg² 4 mio kg i 1960 og 6 mio kg fra 1965 til 1984. Fra 1985 beregnet på grundlag af ilagte rugeæg⁴ Samlet produktion ekskl rugeæg**Tabel 12.20. Æg. Mængder, priser og værdier**

Eggs. Quantities, prices and values

	Salg til æg-pakkener <i>Sales to egg packing stations</i>		Salg i alt ¹ <i>Sales, total</i>	Salgsværdi i alt <i>Sales value, total</i>	Priser <i>Prices</i>			Rugeæg <i>Hatching eggs</i>		
	I alt <i>Total</i>	Heraf alternativ produktion <i>Of which alternative production</i>			Gnsntl salgspris ab producent <i>Average price ex producer</i>	Skrabeæg, salgspris ab producent <i>Free-range eggs, sales value ex producer</i>	Engrospris ² , klasse A3-4, 55-65 g <i>Wholesale price, class A3-4, 55-65 g</i>	Produktion <i>Production</i>	Værdi af eksport ab producent <i>Value of exp ex producer</i>	
	mio kg			mio kr		øre pr kg			mio kg	
1 kvartal 1997	14,2	4,8	18,2	152,1	834	888	1 465	2,4	1,7	
2 kvartal 1997	15,4	5,1	19,4	160,8	828	884	1 465	2,4	2,2	
3 kvartal 1997	15,8	4,9	19,8	153,0	772	833	1 465	2,4	2,3	
4 kvartal 1997	13,6	4,1	17,6	146,6	834	873	1 465	2,7	2,4	
1 kvartal 1998	15,0	4,8	19,0	155,6	819	874	1 465	2,3	4,1	
2 kvartal 1998	14,2	4,9	18,2	152,3	835	859	1 465	2,5	6,7	
3 kvartal 1998	14,4	4,7	18,4	148,5	809	865	1 455	2,6	2,3	
4 kvartal 1998	14,0	4,5	18,0	144,9	805	814	1 375	2,7	2,5	
1996	62,2	19,2	78,2	610,4	781	868	1 641	9,6	8,0	
1997	59,1	18,8	75,1	612,6	816	869	1 465	10,0	8,6	
1998	57,6	19,0	73,6	601,3	817	855	1 440	10,3	15,6	

¹ Omfatter producenternes eget forbrug og salget direkte til forbrugere² Fra 1997 er anvendt prisen for medium hvide æg

D. Kød i alt

Produktion

Danmarks Statistiks opgørelser vedrørende kød hviler for slagtingernes vedkommende på Fødevaredirektoratets opgørelse over det samlede antal slagtinger på slagterier og slagtehus, medens eksporten af levende slagtedyrr opgøres i den officielle udenrigshandelstatistik, suppleret med oplysninger fra landbrugets afgiftsfonde. Slagtingerne hos producenterne fastsættes skønsmæssigt. Vedrørende opgørelsen for fjerkræ henvises til afsnit 12 G.

I tabel 12.23 er givet en samlet oversigt over antallet af slagtinger på slagterier og slagtehus og over eksporten af levende dyr.

Produktionen af kød beregnes på grundlag af antallet af slagtede dyr og gennemsnitlige slagtevægte for de enkelte kategorier af dyr. Den samlede produktion af kød er vist i tabel 12.24 og omfatter kød fra godkendte slagtinger samt produktion af spiselige biprodukter.

For fjerkræ opgøres produktionen i grydeklar vægt.

I tabel 12.24 er endvidere vist produktionen af spiseligt fedt, der ikke er indeholdt i kødproduktionen.

Forbrug

Forbruget af kød samt spiselige biprodukter er vist i tabel 12.27.

Forbruget opgøres som den produktion på slagterier og slagtehus, der er godkendt til menneskeføde + slagtinger hos producenter + import + slagtet eksport + lagerforskydninger.

Den slagtede eksport og lagrene af kød er omregnet til anvendt kød, således at alle de anførte tal er i enheden slagtevægt.

Vildtkød og kaninkød er ikke indeholdt i opgørelserne over produktion og produktionsværdi af kød, produktionen af vildtkød svarer ca. til forbruget i tabel 12.28. Produktionen og forbruget af kaninkød er her i landet af meget ringe betydning.

Salgsværdi af landmand

For eksporten af levende dyr anvendes eksportværdierne (fob) minus omkostninger ved dyrenes salg og transport.

For slagtingerne her i landet opgøres værdien på grundlag af de producerede mængder og de gennemsnitlige opnåede producentpriser.

Endvidere medregnes beløb fra eventuelle ordninger med udbetaling direkte til producenten på grundlag af produktionen.

I modsætning til tidligere medregnes ammekopræmie og moderfårspræmie ikke fra 1990 og fremefter. Fra 1995 medregnes ej heller handyrpræmie.

Besætningsforskydningernes værdi

På grundlag af Danmarks Statistiks opgørelser af husdyrbestanden beregnes forskydningerne i antallet. Antallet omregnes i den enhed for hvilken den anvendte pris er fastsat, og værdien beregnes ved anvendelse af gennemsnitlige priser for den periode, hvori besætningsforskydningerne beregnes.

Tabel 12.21. Eksport af levende dyr

Exports of live animals

	Kvæg <i>Cattle</i>		Svin <i>Pigs</i>		Heste og føl <i>Horses and foals</i>		Får og lam <i>Sheep and lambs</i>		Fjerkræ <i>Poultry</i>	
	Til slagtning For <i>slaughter</i>	Til avl For <i>breeding</i>	Til slagtning For <i>slaughter</i>	Til avl For <i>breeding</i>	Til slagtning For <i>slaughter</i>	Til avl For <i>breeding</i>	Til slagtning For <i>slaughter</i>	Til avl For <i>breeding</i>	Dag- gammelt <i>Day-old</i>	Andet <i>Other</i> <i>poultry</i>
	1 000 stk									
1960	341	12	190	-	33	2	-	-	-	-
1965	266	12	198	-	8	1	0	0	3 770	745
1970	103	12	138	-	3	1	0	0	71	367
1975	29	1	73	1	1	2	8	0	1 198	17
1980	7	3	99	1	6	4	3	0	840	684
1985	1	10	17	1	0	4	7	0	2 864	34
1986	2	6	16	1	0	3	4	0	2 629	21
1987	1	5	6	1	0	3	12	0	3 064	174
1988	4	7	3	2	0	4	15	0	2 373	831
1989	2	9	10	2	0	5	21	0	2 409	1 571
1990	1	7	9	1	0	5	9	0	2 726	1 707
1991	0	8	229	3	0	4	22	0	2 090	3 068
1992	4	9	206	4	0	5	30	0	2 446	4 587
1993	35	7	274	5	2	2	20	0	3 202	5 971
1994	38	11	283	2	1	2	21	0	3 665	10 332
1995	32	12	461	6	0	4	16	0	5 772	9 065
1996	54	11	692	3	0	2	14	0	6 142	9 103
1997	69	8	1 172	3	0	3	12	0	6 597	7 345
1998	70	10	1 767	3	0	3	7	0	5 296	2 174

Tabel 12.22. Slagtning af dyr på slagterier og slagtehuse

Slaughtering of animals at slaughterhouses

	Kvæg <i>Cattle</i>		Svin <i>Pigs</i>		Heste og føl <i>Horses and foals</i>	Får og lam <i>Sheep and lambs</i>	Fjerkræ <i>Poultry</i>
	Godkendte <i>Accepted</i>	Kasserede <i>Discarded</i>	Godkendte <i>Accepted</i>	Kasserede <i>Discarded</i>			
	1 000 stk						
1960	998	15	9 145	52	23	36	36 482
1965	1 902	10	11 917	73	5	40	57 972
1970	1 080	7	11 192	85	2	58	62 353
1975	1 101	7	10 607	67	4	23	69 267
1980	1 064	6	14 262	91	9	19	73 154
1985	1 012	6	14 982	96	3	29	86 014
1986	993	7	15 881	104	3	36	85 832
1987	942	6	15 854	103	3	41	85 939
1988	867	5	15 976	108	3	48	91 368
1989	797	5	15 742	96	3	54	97 215
1990	768	4	16 196	99	3	70	98 686
1991	816	4	16 845	109	3	85	103 894
1992	837	4	18 016	113	3	90	111 536
1993	781	4	19 504	127	3	93	117 693
1994	755	4	20 147	108	3	83	120 349
1995	738	3	19 653	102	3	70	117 631
1996	727	3	19 512	103	3	76	111 495
1997	703	3	19 670	115	3	68	116 676
1998	642	3	20 751	132	3	66	129 294

Tabel 12.23.**Slagtninger og eksport af levende slagtedyr og avisdyr**

Slaughtering and exports of live animals for slaughter and breeding

	Kvæg ¹ <i>Cattle</i>	Svin ¹ <i>Pigs</i>	Heste og føl <i>Horses and foals</i>	Får og lam <i>Sheep and lambs</i>	Fjerkræ ¹ <i>Poultry</i>
1 000 stk					
1960	1 459	9 610	58	36	40 812
1965	1 203	12 335	14	40	66 043
1970	1 215	11 550	6	58	66 347
1975	1 151	10 901	7	31	74 038
1980	1 094	14 582	19	22	78 234
1985	1 043	15 220	7	36	92 468
1986	1 021	16 118	6	40	92 038
1987	968	16 081	6	53	92 734
1988	898	16 201	7	63	98 128
1989	827	15 975	8	75	104 751
1990	796	16 427	8	79	106 675
1991	844	17 297	7	107	112 608
1992	871	18 446	8	120	122 125
1993	842	20 003	8	113	130 422
1994	824	20 653	5	104	137 903
1995	789	20 341	5	86	132 467
1996	800	20 427	4	90	130 295
1997	799	21 065	6	80	130 618
1998	742	22 741	5	72	136 764

¹ Inkl hos producenter**Tabel 12.24.****Samlet produktion af kød mv.**

Total production of meat, etc

	Okse- og kalve- kød mv <i>Beef and veal, etc</i>		Svinekød mv <i>Pig meat etc</i>		Fjerkræ- kød ¹ <i>Poultry meat</i>	Heste- kød <i>Horse meat</i>	Fåre- og lamme- kød <i>Mutton and lamb</i>	Samlet produktion af kød mv <i>Total production of meat and edible offals</i>		Produk- tion af spiseligt fedt i alt ² <i>Production of edible fats, total</i>
	I alt <i>Total</i>	Heraf spiselige bipro- dukter ³ <i>Of which edible offals</i>	I alt <i>Total</i>	Heraf spiselige bipro- dukter ⁴ <i>Of which edible offals</i>				I alt <i>Total</i>	Heraf spiselige bipro- dukter ⁵ <i>Of which edible offals</i>	
mio kg										
1 kvartal 1997	51,3	4,3	402,3	16,4	45,4	0,3	0,3	499,6	20,7	17,1
2 kvartal 1997	49,0	4,0	401,3	16,4	46,7	0,4	0,2	497,6	20,4	16,9
3 kvartal 1997	45,5	3,8	407,0	16,6	46,4	0,4	0,5	499,8	20,4	16,9
4 kvartal 1997	49,5	4,2	427,9	17,4	46,6	0,4	0,7	525,0	21,6	17,9
1 kvartal 1998	47,4	4,0	452,7	18,5	47,6	0,3	0,3	548,3	22,5	18,7
2 kvartal 1998	42,9	3,5	401,2	16,4	46,6	0,3	0,2	491,2	19,9	16,6
3 kvartal 1998	43,2	3,6	452,6	18,5	47,9	0,4	0,5	544,5	22,0	18,4
4 kvartal 1998	45,5	3,9	463,4	18,9	51,2	0,3	0,6	561,2	22,8	18,9
1995/96	192,0	16,1	1 578,8	64,4	180,0	1,0	1,8	1 953,7	80,5	66,6
1996/97	203,6	17,0	1 615,1	65,8	183,6	1,4	1,9	2 005,6	82,8	68,4
1997/98	185,3	15,5	1 688,8	68,9	187,1	1,4	1,7	2 064,4	84,3	70,0
1996	197,6	16,5	1 591,6	64,9	181,7	1,1	1,9	1 974,0	81,4	67,3
1997	195,3	16,3	1 638,5	66,8	185,0	1,5	1,7	2 022,1	83,1	68,7
1998	179,0	15,0	1 769,9	72,2	193,4	1,3	1,6	2 145,3	87,1	72,6

¹ Grydeklar vægt² Omfatter spiseligt fedt af kvæg og svin³ Spiselige biprodukter omfatter for kvæg lever, hjerte, tunge, mellemgulv, hovedkød, hale, net og brisler, og fra 1994 også nyrer. Se i øvrigt teksten i afsnit 12 E⁴ Spiselige biprodukter omfatter for svin lever, hjerte, nyrer, tunge og mellemgulv⁵ Spiselige biprodukter i alt omfatter kun spiselige biprodukter af kvæg og svin, idet spiselige biprodukter ikke udskilles for fjerkræ, og for heste og får anvendes disse produkter ikke i større udstrækning til menneskeføde

Tabel 12.25. Samlet produktion af kød mv.

Total production of meat, etc.

	Okse- og kalvekød mv <i>Beef and veal, etc</i>		Svinekød mv <i>Pig meat etc</i>		Fjerkrækød ³ <i>Poultry meat</i>	Hestekød <i>Horse meat</i>	Får- og lamme-kød <i>Mutton and lamb</i>	Samlet produktion af kød mv <i>Total production of meat and edible offals</i>		Produktion af spiseligt fedt i alt ⁵ <i>Production of edible fats, total</i>
	I alt <i>Total</i>	Heraf spiselige biprodukter ¹ <i>Of which edible offals</i>	I alt <i>Total</i>	Heraf spiselige biprodukter ² <i>Of which edible offals</i>				I alt <i>Total</i>	Heraf spiselige biprodukter ⁴ <i>Of which edible offals</i>	
	mio kg									
1960	252,3	15,7	648,6	28,0	56,0	17,4	1,2	975,5	43,7	46,5
1965	243,7	16,7	802,5	34,5	66,2	4,3	1,4	1 118,1	51,2	55,2
1970	235,9	16,2	766,2	33,0	79,0	1,5	2,0	1 084,6	49,2	52,8
1975	257,9	15,8	771,5	31,5	90,0	1,6	0,7	1 121,7	47,3	40,5
1985	252,1	15,4	1 132,0	46,2	114,7	1,0	0,8	1 500,6	61,6	45,3
1986	264,4	20,9	1 195,1	48,6	115,4	0,9	0,9	1 576,7	69,5	49,9
1987	254,9	20,1	1 198,5	48,9	113,0	0,9	1,1	1 568,4	69,0	49,4
1988	235,9	18,6	1 217,6	49,5	117,3	1,0	1,4	1 573,2	68,1	49,7
1989	222,2	17,4	1 214,2	49,4	129,8	1,0	1,6	1 568,8	66,9	49,2
1990	219,1	17,2	1 259,8	51,4	133,3	1,0	1,6	1 614,9	68,6	50,7
1991	230,8	18,3	1 326,0	54,1	142,1	0,9	2,2	1 702,0	72,4	53,4
1992	236,3	18,6	1 442,0	58,8	159,6	0,9	2,5	1 841,4	77,4	57,7
1993	223,7	17,6	1 588,4	64,8	172,2	1,5	2,4	1 988,2	82,4	62,6
1994	210,2	17,5	1 604,3	65,4	185,4	1,1	2,2	2 003,3	82,9	68,3
1995	200,3	16,7	1 581,8	64,5	184,0	1,3	1,8	1 969,1	81,2	67,2
1996	197,6	16,5	1 591,6	64,9	181,7	1,1	1,9	1 974,0	81,4	67,3
1997	195,3	16,3	1 638,5	66,8	185,0	1,5	1,7	2 022,1	83,1	68,7
1998	179,0	15,0	1 769,9	72,2	193,4	1,3	1,6	2 145,3	87,1	72,6

Anm Grundet ændret opgørelsesmetode er produktion og forbrug af okse- og kalvekød, samt spiselige biprodukter heraf fra 1986 ikke fuldt sammenlignelig med foregående år

Jf. noter til tabel 12.24

Tabel 12.26. Tilførsler af dyr til destruktionsanstalter

Livestock received by offal destruction plants

	Kvæg <i>Cattle</i>			Svin <i>Pigs</i>	Heste og føl <i>Horses and foals</i>	Får og lam <i>Sheep and lambs</i>
	Spædekælve <i>Sucking calves</i>	Ung kreaturer <i>Young cattle</i>	Andet voksent kvæg <i>Other fullgrown cattle</i>			
	1 000 stk					
1984	140,8	11,3	31,1	542,6	2,4	7,4
1985	135,9	14,3	32,3	632,2	2,9	9,3
1986	133,8	10,5	33,1	686,9	2,9	11,1
1987	128,6	8,6	33,6	746,7	3,1	12,5
1988	118,9	9,3	30,8	725,1	3,1	13,9
1989	117,3	7,9	29,4	781,7	3,1	14,1
1990	122,3	9,3	31,8	1 032,4	3,4	18,4
1991	122,7	16,6	28,4	1 440,9	3,5	23,1
1992	112,9	23,0	28,1	1 667,6	3,7	19,4
1993	115,4	20,4	29,1	1 702,5	3,5	17,6
1994	124,0	21,9	29,4	1 801,9	3,9	19,0
1995	126,1	23,0	26,6	1 878,4	4,2	17,7
1996	133,8	23,8	29,0	1 999,7	5,5	20,6
1997	137,5	20,5	30,0	2 239,8	4,9	19,8
1998	131,9	21,2	31,0	2 424,9	5,1	21,0

Tabel 12.27. Samlet forbrug af kød mv.

Total consumption of meat, etc

	Produktion af kød ¹ <i>Production of meat</i>	Slagtet eksport i alt <i>Exports of meat etc., total</i>	Slagtet import i alt <i>Imports of meat etc., total</i>	Lagerforskydninger <i>Changes in stocks</i>	Slagtninger hos producenter <i>Slaughtering at producers</i>	Forbrug af kød mv <i>Consumption of meat, etc</i>				
						Okse- og kalvekød mv <i>Beef and veal, etc</i>	Svinekød mv <i>Pig meat etc</i>	Fjerkrækød ² <i>Poultry meat</i>	I alt ³ <i>Total (incl horse meat, mutton, lamb)</i>	I alt spiselige biprodukter ⁴ <i>Total edible offals</i>
	— mio kg —									
1 kvartal 1997	461,7	391,5	43,9	- 1,8	5,0	20,8	76,7	21,8	121,0	5,5
2 kvartal 1997	453,6	405,1	48,4	- 29,4	4,9	30,8	77,6	21,7	131,2	7,3
3 kvartal 1997	457,7	404,4	47,5	- 15,4	4,9	21,2	72,9	25,5	121,1	5,7
4 kvartal 1997	480,3	371,8	44,5	34,9	7,9	24,7	73,6	26,4	126,1	7,2
1 kvartal 1998	502,2	377,9	36,3	29,6	5,0	31,4	79,0	23,8	136,0	6,6
2 kvartal 1998	448,2	381,4	34,5	- 18,9	4,9	25,0	76,9	21,4	125,0	7,6
3 kvartal 1998	501,0	392,4	37,1	3,2	4,9	25,3	97,7	22,5	147,4	8,6
4 kvartal 1998	512,7	404,1	39,2	27,8	7,9	21,1	79,8	25,5	127,9	5,3
1995/96	1 817,9	1 459,4	114,1	- 20,8	22,7	91,5	342,6	75,4	516,1	33,1
1996/97	1 843,4	1 458,2	161,7	49,6	22,7	97,8	326,1	86,5	516,1	28,0
1997/98	1 888,4	1 535,6	163,4	30,2	22,7	102,3	302,5	97,0	508,3	27,0
1996	1 826,5	1 392,0	125,5	60,6	22,7	95,8	340,5	79,4	522,1	32,3
1997	1 853,4	1 572,8	184,4	- 11,7	22,7	97,6	300,7	95,4	499,4	25,6
1998	1 964,1	1 555,9	147,2	41,7	22,7	102,9	333,5	93,2	536,4	28,0

Anm Da forbrug beregnes residualt, vil en usikkerhed på de tal, der indgår i beregningen kunne medføre, at forbruget i de enkelte kvartaler vil være behæftet med usikkerhed

¹ Det vil sige de samlede slagtninger på slagterier og slagtehusene her i landet – kasserede dyr

² Grydeklar vægt

³ Foruden de i tabellen anførte tal indgår forbruget af hestekød og af fåre- og lammekød, medens forbruget af kaninkød og af vildtkød ikke er medtaget i tallene

⁴ Jf note 1, 2 og 4 til tabel 12 24

Tabel 12.28. Forbrug af kød mv.

Consumption of meat, etc

	Okse- og kalvekød <i>Beef and veal</i>	Svinekød <i>Pig meat</i>	Fjerkrækød ¹ <i>Poultry meat</i>	Hestekød <i>Horse meat</i>	Fåre- og lammekød <i>Mutton and lamb</i>	Vildtkød <i>Game</i>	Samlet kødforbrug <i>Total</i>	Spiselige biprodukter af kvæg ² <i>Edible offals of cattle</i>	Spiselige biprodukter af svin ³ <i>Edible offals of pigs</i>
	— mio kg —								
1960	73,5	162,9	14,8	5,5	1,3	2,5	260,5	5,0	17,6
1965	77,2	151,7	18,5	1,7	1,6	2,5	253,2	8,1	22,2
1970	97,4	145,4	25,1	0,7	2,5	2,5	273,6	10,6	22,8
1975	79,1	195,3	39,2	1,3	1,9	2,8	319,6	12,3	21,0
1980	73,3	278,2	41,9	2,3	2,0	2,6	400,3	11,8	31,0
1985	72,7	290,0	55,7	0,9	2,9	2,9	425,1	10,0	25,8
1986	85,6	325,3	59,6	0,8	3,2	3,0	477,5	14,6	27,9
1987	81,1	340,4	60,4	0,8	3,8	2,8	489,3	14,0	29,6
1988	87,1	337,6	60,2	1,0	4,1	3,4	493,4	12,0	30,2
1989	98,4	331,3	60,3	1,0	4,4	3,4	498,8	13,3	31,2
1990	96,8	329,8	59,6	1,0	4,9	3,4	495,5	13,4	31,1
1991	99,5	334,0	63,9	0,8	5,1	3,4	506,7	13,2	25,6
1992	105,6	334,2	70,3	0,8	5,1	3,9	521,6	12,8	28,2
1993	104,1	334,0	72,1	0,8	5,3	4,0	520,2	9,6	28,0
1994	98,2	329,4	77,2	0,7	6,1	4,0	515,6	8,7	25,9
1995	92,3	334,7	79,8	0,7	6,3	4,0	517,8	10,3	21,1
1996	95,8	340,5	79,4	0,7	5,7	3,7	525,8	12,3	20,0
1997	97,6	300,7	95,4	0,4	5,2	3,6	503,0	9,3	16,3
1998	102,9	333,5	93,2	0,4	6,4	3,6	540,0	7,3	20,7

Anm Jf anm til tabel 12 25

¹ Grydeklar vægt

² Jf note 3 til tabel 12 24

³ Jf note 4 til tabel 12 24

Tabel 12.29.**Produktionsværdi for kød (inkl. eksport af levende dyr)**

Value of production of meat (incl. exports of live animals)

	Produktionsværdi af landmand <i>Production values ex farm</i>					I alt <i>Total</i>
	Kvæg, okse- og kalvekød <i>Cattle and beef and veal</i>	Svin og svinekød <i>Pigs and pig meat</i>	Fjerkræ og fjerkrækød <i>Poultry and poultry meat</i>	Heste og hestekød <i>Horses and horse meat</i>	Fåre- og lammekød <i>Mutton and lamb</i>	
	mio kr					
1 kvartal 1997	745,8	4 053,9	313,2	4,2	7,3	5 124,4
2 kvartal 1997	764,3	5 078,2	328,5	4,4	5,8	6 181,1
3 kvartal 1997	692,0	4 787,2	335,1	7,7	10,1	5 832,0
4 kvartal 1997	746,9	4 691,6	343,3	17,3	14,1	5 813,2
1 kvartal 1998	761,3	4 230,5	332,8	6,9	7,3	5 338,7
2 kvartal 1998	743,4	3 542,4	322,3	6,6	5,2	4 619,8
3 kvartal 1998	726,1	3 534,1	334,3	5,8	9,3	4 609,7
4 kvartal 1998	653,4	3 095,1	326,7	3,6	10,4	4 089,2
1995/96	3 200,0	16 265,4	1 134,2	40,9	32,1	20 672,5
1996/97	3 085,1	18 421,5	1 262,6	35,8	38,4	22 843,3
1997/98	2 943,5	17 251,6	1 333,4	38,5	36,7	21 603,7
1996	3 125,4	17 574,2	1 188,0	38,3	37,1	21 963,1
1997	2 948,9	18 610,8	1 320,0	33,7	37,3	22 950,7
1998	2 884,1	14 402,1	1 316,1	22,9	32,2	18 657,4

Tabel 12.30.**Produktionsværdi for kød (inkl. eksport af levende dyr)**

Value of production of meat (incl. exports of live animals)

	Produktionsværdi af landmand <i>Production values ex farm</i>					I alt <i>Total</i>
	Kvæg, okse- og kalvekød <i>Cattle and beef and veal</i>	Svin og svinekød <i>Pigs and pig meat</i>	Fjerkræ og fjerkrækød <i>Poultry and poultry meat</i>	Heste og hestekød <i>Horses and horse meat</i>	Fåre- og lammekød <i>Mutton and lamb</i>	
	mio kr					
1960	1 225,0	2 584,0	196,0	61,0	4,0	4 070,0
1965	1 494,0	3 342,4	232,8	25,7	6,1	5 101,0
1970	1 693,8	4 280,0	278,8	11,9	8,5	6 273,0
1975	3 224,3	6 157,7	438,1	21,5	8,2	9 849,8
1980	4 490,8	10 246,8	659,5	82,5	6,7	15 486,3
1985	5 869,4	15 328,2	982,8	61,5	17,1	22 259,0
1986	5 440,6	14 375,0	905,2	61,6	19,5	20 801,9
1987	4 972,6	13 432,8	818,5	61,0	26,9	19 311,8
1988	4 935,1	13 511,6	843,5	69,6	37,4	19 397,2
1989	5 136,5	15 940,7	994,9	96,7	43,4	22 212,2
1990	4 542,3	14 849,4	965,7	88,2	27,2	20 472,8
1991	4 279,9	15 281,4	990,4	82,0	35,6	20 669,3
1992	4 387,4	17 298,9	1 144,5	73,6	38,3	22 942,6
1993	4 167,4	14 564,2	1 187,1	83,7	35,1	20 037,7
1994	4 125,2	15 202,8	1 232,5	37,3	32,6	20 630,5
1995	3 554,1	16 005,0	1 161,4	60,0	29,9	20 810,4
1996	3 125,4	17 574,2	1 188,0	38,3	37,1	21 963,1
1997	2 948,9	18 610,8	1 320,0	33,7	37,3	22 950,7
1998	2 884,1	14 402,1	1 316,1	22,9	32,2	18 657,4

E. Kvæg samt okse- og kalvekød

Produktion

Produktionen af okse- og kalvekød omfatter godkendte slagtninger på slagterier og slagtehuse, eksporten af levende slagtedyrl samt slagtninger hos producenterne. Det samlede antal slagtninger på slagterier og slagtehuse opgøres af Fødevarerdirektoratet.

Ved ugentlige indberetninger fra slagterierne til Køddbranchens Fællesråd, omfattende ca. 95 pct. af de godkendte slagtninger, får Danmarks Statistik oplysninger om såvel antal som slagtevægt fordelt på de i tabel 12.35 anførte grupper af dyr. Grupperingen af slagtedyrene og definitionen af slagtevægten blev ændret pr. 1.1.1974, og 1.1.1994 for at kunne opfylde EU's rådsdirektiver (73/132/EØF) og (93/24/EØF) samt Kommissionsbeslutningerne (73/262) og (94/433).

Dyr under 300 kg levende vægt regnes for kalve. Indtil 1994 var denne grænse 220 kg.

I perioden 1974-1993 er nyrer og nyrefedt medregnet i slagtekroppens vægt, mens de i perioden før og efter er medregnet i henholdsvis spiselige biprodukter og spiseligt fedt.

Spiselige biprodukter, der fra 1994 består af lever, hjerte, nyrer, tunge, mellemgulv, hovedkød, hale, net og brisler, beregnes som en procent af slagtevægten. Fra 1994 er denne pct. 9,2 for voksne kreaturer og 9,3 for kalve.

For eksporten af levende kvæg til slagtning beregnes kødproduktionen på grundlag af dyrenes levende vægt og en - fra slagterislagtningerne - beregnet slagteprocent for de pågældende kategorier dyr.

Fra 1995 er den levende import til slagtning modregnet.

Produktionen af spiselige biprodukter beregnes som for slagtninger på slagterierne.

Slagtningerne hos producenterne er af Danmarks Statistik ansat til 10.000 fedekalve á 100 kg slagtet vægt og 10.000 spædekcalve á 20 kg slagtet vægt. I tabel 12.34 er disse mængder inkluderet i totaltallene.

Forbrug

Forbruget af okse- og kalvekød samt af spiselige biprodukter af kvæg er vist i tabel 12.35. Forbruget opgøres som den produktion på slagterier og slagtehuse, der er godkendt til menneskeføde + slagtninger hos producenter + import + slagtet eksport + lagerforskydninger.

Den i tabellen anførte slagtede eksport er omregnet til anvendt råvare, idet der regnes med, at der til 100 kg kødkonserves anvendes 125 kg kød. Eksporten af udbenet kød er omregnet til kød med ben ved anvendelse af faktoren 130.

Eksporten i tabel 12.35 er specificeret i tabel 12.36 i henholdsvis produktvægt og værdi.

Priser

Udviklingen i gennemsnitspriser for slagtekvæg til producenten ses i tabel 12.37. I tabel 12.38 ses udviklingen i noteringen for slagte- og lekvæg.

Salgsværdi af landmand

For eksporten af levende kvæg anvendes eksportværdien (fob), idet der fra denne værdi til dækning af omkostningerne ved dyrenes salg og transport mv. er trukket 20 pct. for avlsdyr og 7,5 pct. for slagtedyrr.

For slagtingerne her i landet beregnes værdien særskilt for hver enkelt kategori dyr ved anvendelse af priser til producenterne og en sammenvejning af disse priser i forhold til dyrenes klassificering.

Endvidere er de beløb medregnet, som er udbetalt direkte til producenterne på grundlag af produktionen.

Udover den direkte afregning er der normalt ydet en efterbetaling.

For regnskabsårene der slutter i efteråret har efterbetalingen været følgende:

1995	21 øre pr. kg
1996	10 øre pr. kg
1997	47 øre pr. kg
1998	45 øre pr. kg

Præmier

Efter en reform i 1992 fik præmierne en større betydning, idet såvel handyr- som ammekopræmien gradvist blev hævet fra 1993 til 1995. Der blev desuden indført ekstensiveringspræmie og sæsonpræmie for stude, sæsonpræmien er indregnet i værdien for handyrpræmie. Præmierne blev samtidig koblet sammen med stigende krav om grovfoderareal, faldende fra 3,5 storkreaturer/ha i 1993 til 2,0 i 1996. BSE-kompensationen, (udbetalt pga. dårlige markedsforhold forårsaget af BSE sygdommen), er udbetalt som en tillægspræmie til slagtede dyr i en given periode, samt som tillægspræmie til ansøgninger om ammekopræmier.

Præmiebeløb

	1995	1996	1997	1998
	kr pr stk			
Handyrpræmie	841	842	-	-
- Stude	-	-	842	842
- Tyre	-	-	1 045	1 045
Ammekøer	1 122	1 122	1 122	1 122
Ekstensivering	280	280	-	-
- <1,4 storkr /ha	-	-	279	279
- <1,0 storkr /ha	-	-	403	403
Sæsonpræmie	561	561	-	-

Besætningsforskydningens værdi

Bestanden opgøres ved strukturtællingen i maj/juni og ved tællingen i december. Forskydningen i antallet omregnes til levende vægt og ved anvendelse af de af Kødbbranchens Fællesråd og SamMarks fastsatte noteringer beregnes værdien. Værdien opgøres for hvert halvår ved anvendelse af gennemsnitlige halvårspriser, og værdien for hele året som summen af værdierne i de to halvår.

Tabel 12.31.

Kvæg. Slagtninger og eksport af levende dyr

Cattle Slaughtering and exports of live animals

	Eksport af levende slagtedyrl <i>Exports of live cattle for slaughter</i>		Slagtninger på slagterier <i>Slaughtering at slaughterhouses</i>							I alt ¹ <i>Total</i>		
			Voksent kvæg <i>Fullgrown cattle</i>				Kalve ² <i>Calves</i>			Voksent kvæg <i>Full grown</i>	Kalve <i>Calves</i>	I alt <i>Total</i>
	Voksent kvæg <i>Full-grown</i>	Kalve <i>Calves</i>	Tyre <i>Bulls</i>	Ung-tyre <i>Young bulls</i>	Stude <i>Steers</i>	Kvier <i>Heifers</i>	Køer <i>Cows</i>	Fede- kalve <i>Fat calves</i>	Spæde- kalve <i>Sucking calves</i>			
	1 000 stk											
1980	6,5	0,0	25,6	506,1	5,3	100,0	408,2	8,4	10,4	1 051,7	38,8	1 090,5
1981	4,6	0,0	26,2	487,5	5,0	103,2	397,0	8,3	10,0	1 023,5	38,3	1 061,8
1982	2,3	0,0	29,6	488,0	4,7	85,1	373,9	8,2	11,1	983,6	39,3	1 022,9
1983	1,9	0,0	32,9	483,7	4,5	87,0	406,1	5,8	13,1	1 016,1	38,9	1 055,0
1984	1,3	0,0	29,5	476,0	4,5	100,7	438,5	6,2	15,4	1 050,5	41,6	1 092,1
1985	1,1	0,2	36,2	452,9	4,9	105,1	392,3	6,7	13,7	992,5	40,6	1 033,1
1986	1,8	0,2	78,0	390,7	5,0	98,0	398,3	8,1	15,1	971,8	43,4	1 015,2
1987	0,7	0,2	88,2	354,3	4,3	91,8	383,7	5,7	13,9	923,0	39,8	962,8
1988	2,3	1,4	87,5	326,4	4,6	74,9	357,8	4,5	11,7	853,5	37,6	891,1
1989	0,8	0,9	107,3	294,5	4,3	55,6	325,7	2,6	6,7	788,2	30,2	818,5
1990	0,9	0,0	129,6	283,5	4,4	43,8	300,1	2,4	4,3	762,2	26,7	788,9
1991	0,2	0,0	107,8	304,1	4,3	50,5	343,3	2,4	3,8	810,0	26,3	836,5
1992	3,3	1,2	114,9	313,4	4,8	66,6	330,6	2,8	4,3	833,6	28,2	861,8
1993	8,6	25,9	110,3	285,0	4,6	66,2	307,2	2,7	4,9	781,9	53,5	835,4
1994	9,6	28,7	108,6	242,3	5,2	60,6	306,8	28,1	3,0	733,1	79,8	813,0
1995	4,1	27,4	113,3	229,7	5,0	57,3	297,8	31,9	2,8	707,3	82,1	777,3
1996	7,1	47,4	105,4	218,8	5,1	60,4	300,3	34,8	2,1	697,3	104,2	789,0
1997	8,8	60,0	89,7	210,7	5,4	68,7	296,7	29,6	1,8	680,0	111,4	791,4
1998	0,5	69,4	86,3	181,3	4,9	65,0	274,9	28,9	1,0	612,9	119,2	732,2

¹ Inkl. slagtninger hos producenter² Vægtgrænsen for kalve er ændret fra 1/1 1994. Jf. teksten i afsnit 12 E

Tabel 12.32.

Kvæg. Gnsntl. slagtet vægt

Cattle Average slaughter weight

	Eksport af levende slagtedyrl <i>Exports of live cattle for slaughter</i>		Slagtninger på slagterier <i>Slaughtering at slaughterhouses</i>						
			Voksent kvæg <i>Fullgrown cattle</i>				Kalve <i>Calves</i>		
	Voksent kvæg <i>Full-grown</i>	Kalve <i>Calves</i>	Tyre <i>Bulls</i>	Ung-tyre <i>Young bulls</i>	Stude <i>Steers</i>	Kvier <i>Heifers</i>	Køer <i>Cows</i>	Fede- kalve <i>Fat calves</i>	Spæde- kalve <i>Sucking calves</i>
	kg pr. stk								
1980	290,3	47,6	313,6	206,8	291,1	224,6	257,5	96,8	13,0
1981	264,9	46,4	312,6	209,3	291,9	221,1	253,1	96,4	13,4
1982	283,0	133,3	311,9	212,0	299,8	219,3	255,9	97,9	13,0
1983	283,6	78,2	313,1	211,5	291,3	222,4	256,6	91,7	13,1
1984	272,3	52,4	310,5	207,1	298,6	220,4	253,7	88,9	13,1
1985	217,8	107,8	301,9	221,1	318,0	225,8	263,0	88,0	13,8
1986	207,6	118,0	302,3	221,4	320,8	231,2	268,0	89,1	13,8
1987	190,9	82,8	301,3	222,8	326,8	237,0	271,3	90,4	13,8
1988	189,6	27,8	301,9	222,7	322,3	235,4	270,5	90,9	13,8
1989	225,0	25,3	301,7	224,9	329,7	246,3	274,2	92,2	13,8
1990	254,2	87,0	303,6	227,4	338,8	254,5	279,3	88,8	13,8
1991	211,9	30,8	303,9	226,4	332,7	248,6	278,4	88,5	13,8
1992	179,9	68,0	293,7	221,0	315,4	233,8	267,0	87,4	13,8
1993	219,3	43,7	295,4	221,4	314,9	237,1	267,7	86,6	13,8
1994 ¹	188,3	29,9	296,0	226,7	308,2	242,9	264,6	136,4	13,8
1995	198,8	35,3	297,0	224,1	306,4	244,1	265,5	135,4	13,8
1996	236,7	23,1	300,1	221,2	302,9	245,0	264,3	134,3	13,8
1997	256,5	26,0	298,7	221,3	292,5	245,3	263,5	132,8	13,8
1998	222,3	27,6	299,9	219,3	295,3	250,6	267,1	138,8	13,8

Anm. Grundet ændret indberetningsmetode er gennemsnitsvægten fra 1985 ikke fuldt sammenlignelig med foregående år

¹ Ændret definition, jf. teksten i afsnit 12 E

Tabel 12.33.

Kvæg. Produktion af okse- og kalvekød inkl. spiselige biprodukter

Cattle Production of beef and veal incl. edible offals

	Eksport af levende slagtedyrl <i>Exports of live cattle for slaughter</i>		Slagtninger på slagterier <i>Slaughterrings at slaughterhouses</i>							I alt ¹ <i>Total</i>			
			Voksente kvæg <i>Fullgrown cattle</i>					Kalve <i>Calves</i>		Voksente kvæg <i>Full grown</i>	Kalve <i>Calves</i>	I alt <i>Total</i>	Heraf spiselige biprodukter ^{2,3} <i>Of which edible offals</i>
	Voksente kvæg <i>Full grown</i>	Kalve <i>Calves</i>	Tyre <i>Bulls</i>	Ung-tyre <i>Young bulls</i>	Stude <i>Steers</i>	Kvier <i>Heifers</i>	Køer <i>Cows</i>	Fede- kalve <i>Fat calves</i>	Spæde- kalve <i>Sucking calves</i>				
	mio kg												
1980	2,0	0,0	8,5	111,5	1,7	23,9	111,9	0,9	0,2	259,5	2,3	261,8	16,0
1981	1,3	0,0	8,7	108,7	1,5	24,3	107,0	0,9	0,1	251,5	2,2	253,7	15,5
1982	0,7	0,0	9,8	110,2	1,5	19,9	101,9	0,8	0,2	244,0	2,2	246,2	15,1
1983	0,5	0,0	11,1	108,8	1,4	20,7	111,0	0,7	0,2	253,5	2,1	255,6	15,7
1984	0,3	0,0	9,8	107,4	1,6	23,6	118,4	0,6	0,2	261,1	2,0	263,1	16,1
1985	0,3	0,0	12,0	103,7	1,6	25,1	107,3	0,7	0,2	250,0	2,1	252,1	15,4
1986	0,4	0,0	25,4	93,1	1,8	24,6	116,9	0,7	0,3	262,2	2,2	264,4	20,9
1987	0,1	0,0	28,7	84,9	1,5	23,6	114,1	0,7	0,1	252,9	2,0	254,9	20,2
1988	0,4	0,1	28,5	78,1	1,8	19,1	106,1	0,5	0,1	234,0	1,9	235,9	18,7
1989	0,2	0,0	34,9	71,3	1,6	14,9	97,9	0,3	0,1	220,7	1,6	222,2	17,5
1990	0,2	0,0	42,4	69,3	1,6	12,1	91,9	0,2	0,1	217,6	1,5	219,1	17,2
1991	0,0	0,0	35,3	74,1	1,5	13,6	104,7	0,2	0,1	229,3	1,5	230,8	18,3
1992	0,6	0,1	37,7	76,5	1,7	17,6	100,6	0,3	0,1	234,7	1,6	236,3	18,6
1993	1,9	1,1	36,3	69,7	1,7	17,7	93,7	0,3	0,1	221,0	2,7	223,7	17,6
1994	2,1	1,3	34,8	59,4	1,8	16,1	89,4	4,2	0,0	203,5	6,7	210,2	17,5
1995	0,9	1,0	36,5	55,6	1,7	15,3	87,0	4,7	0,0	193,3	6,9	200,3	16,7
1996	1,5	1,6	34,3	52,3	1,7	16,1	87,4	5,1	0,0	189,6	8,0	197,6	16,5
1997	2,5	1,7	29,0	50,4	1,7	18,4	86,1	4,3	0,0	188,1	7,2	195,3	16,3
1998	0,1	2,1	28,0	43,0	1,6	17,8	80,8	4,4	0,0	171,3	7,7	179,0	15,0

Anm. Jf. anm. til tabel 12.25

¹ Inkl. hos producenter² Fra 1994 henregnes nyrer og nyrefedt til henholdsvis spiselige biprodukter og spiseligt fedt, mod tidligere til slagtekroppen³ Vedrørende definitionen af spiselige biprodukter, jf. teksten i afsnit 12.E**Slagtninger af køer i procent af kobestand**

Cow slaughterrings as per cent of cow herd

Pct.

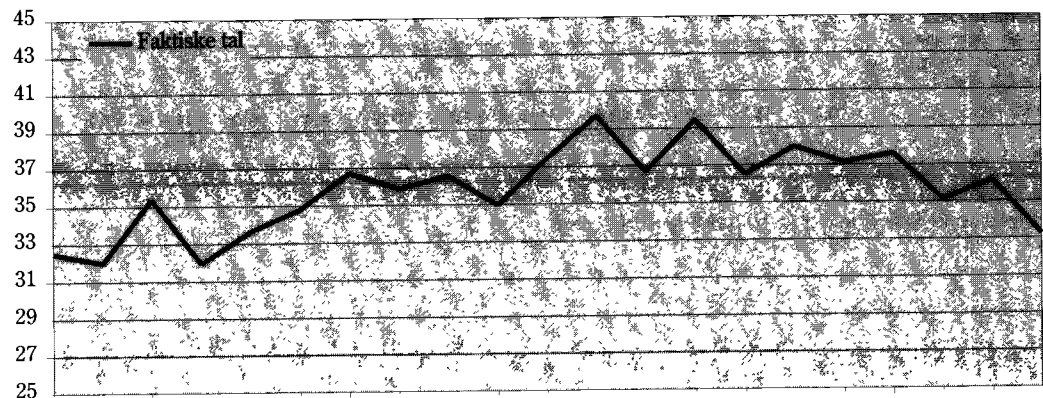

1978 1979 1980 1981 1982 1983 1984 1985 1986 1987 1988 1989 1990 1991 1992 1993 1994 1995 1996 1997 1998

Tabel 12.34. Slagtninger af kvæg samt produktion af okse- og kalvekød
Slaughterings of cattle and production of beef and veal

	Eksport af levende slagtedyrl <i>Export of live cattle for slaughter</i>		Slagtninger på slagterier <i>Slaughterings at slaughterhouses</i>							I alt ¹ <i>Total</i>		
			Voksente kvæg <i>Fullgrown cattle</i>				Kalve <i>Calves</i>			Voksente kvæg <i>Full grown</i>	Kalve ² <i>Calves</i>	I alt <i>Total</i>
	Voksente kvæg <i>Full-grown</i>	Kalve <i>Calves</i>	Tyre <i>Bulls</i>	Ung-tyre <i>Young bulls</i>	Stude <i>Steers</i>	Kvier <i>Heifers</i>	Køer <i>Cows</i>	Fede-kalve <i>Fat calves</i>	Spæde-kalve <i>Sucking Calves</i>			
1 000 stk												
Antal <i>Number</i>												
1 kvartal	0,1	14,7	18,8	44,2	1,6	17,5	79,4	7,1	0,3	161,6	27,1	188,7
2 kvartal	0,1	17,9	27,7	47,6	0,8	17,3	52,9	6,9	0,2	146,5	29,9	176,4
3 kvartal	0,2	20,9	24,5	46,2	1,0	14,2	62,2	7,0	0,3	148,2	33,1	181,4
4 kvartal	0,1	15,9	15,3	43,3	1,5	16,0	80,4	7,9	0,3	156,6	29,1	185,7
1998	0,5	69,4	86,3	181,3	4,9	65,0	274,9	28,9	1,0	612,9	119,2	732,2
1997	8,8	60,0	89,7	210,7	5,4	68,7	296,7	29,6	1,8	680,0	111,4	791,4
1996	7,1	47,4	105,4	218,8	5,1	60,4	300,3	34,8	2,1	684,8	104,2	789,0
Gnsntl. slagtet vægt	kg pr. stk											
<i>Average slaught weight</i>												
1 kvartal	231,6	27,6	299,8	220,4	298,5	252,0	270,3	136,7	13,8			
2 kvartal	191,9	27,5	296,1	220,0	292,1	250,2	269,7	139,2	13,8			
3 kvartal	277,3	27,5	301,9	219,4	295,8	249,5	262,9	140,3	13,8			
4 kvartal	298,8	27,6	303,3	217,0	293,5	250,5	265,6	138,7	13,8			
1998	222,3	27,6	299,9	219,3	295,3	250,6	267,1	138,8	13,8			
1997	256,5	26,0	298,7	221,3	292,5	245,3	263,5	132,8	13,8			
1996	236,7	23,1	300,1	221,2	302,9	245,0	264,3	134,3	13,8			
Produktion af okse- og kalvekød	mio kg											
<i>Prod. of beef and veal</i>												
1 kvartal	0,0	0,4	5,6	9,7	0,5	4,4	21,4	1,0	0,0	41,7	1,7	43,4
2 kvartal	0,0	0,5	8,2	10,5	0,2	4,3	14,3	1,0	0,0	37,6	1,8	39,3
3 kvartal	0,0	0,6	7,4	10,1	0,3	3,5	16,4	1,0	0,0	37,8	1,9	39,6
4 kvartal	0,0	0,5	4,6	9,4	0,4	4,0	21,3	1,1	0,0	39,9	1,8	41,7
1998	0,1	2,0	25,9	39,8	1,4	16,3	73,4	4,0	0,0	156,9	7,1	164,0
1997	2,3	1,6	26,8	46,6	1,6	16,9	78,2	3,9	0,0	172,4	6,7	179,0
1996	1,4	1,5	31,6	48,4	1,6	14,8	79,4	4,7	0,0	173,7	7,4	181,1
Produktion af okse- og kalvekød inkl. spiselige biprodukter	mio kg											
<i>Prod. of beef and veal incl. edible offals</i>												
1998	0,1	2,1	28,0	43,0	1,6	17,8	80,8	4,4	0,0	171,3	7,7	179,0
1997	2,5	1,7	29,0	50,4	1,7	18,4	86,1	4,3	0,0	188,1	7,2	195,3
1996	1,5	1,6	34,3	52,3	1,7	16,1	87,4	5,1	0,0	189,6	8,0	197,6

¹ Inkl. hos producenter² Vægtgrænsen for kalve er ændret fra 1/1 1994. Jf. teksten i afsnit 12 E

Tabel 12.35. Forbrug af okse- og kalvekød samt spiselige biprodukter af kvæg

Consumption of beef and veal and edible offals of cattle

	Produktion af okse og kalvekød ¹ <i>Production of beef and veal</i>		Slagtet eksport (omr til anvendt kød) <i>Exports of beef and veal (converted to meat used)</i>		Sl import (omr til anvendt kød) <i>Imports of beef and veal</i>	Lagerforskydninger <i>Changes in stocks</i>	Slagtninger hos producenter <i>Slaughterngs at producers</i>	Forbrug (omr til anvendt kød) <i>Consumption (converted to meat used)</i>		I alt <i>Total</i>
	Okse- og kalvekød <i>Beef and veal</i>	Spiselige biprodukter ² <i>Edible offals</i>	Okse- og kalvekød <i>Beef and veal</i>	Spiselige biprodukter ² <i>Edible offals</i>	Okse- og kalvekød <i>Beef and veal</i>	Okse- og kalvekød <i>Beef and veal</i>	Okse- og kalvekød <i>Beef and veal</i>	Spiselige biprodukter ² <i>Edible offals</i>		
	mio kg									
1 kvartal 1997	45,8	4,2	45,5	2,8	21,2	0,3	0,3	20,8	2,0	22,8
2 kvartal 1997	43,8	4,0	38,1	2,0	24,7	- 0,7	0,3	30,8	2,6	33,4
3 kvartal 1997	40,4	3,7	41,8	1,7	22,6	- 0,3	0,3	21,2	2,6	23,8
4 kvartal 1997	44,0	4,1	40,6	2,7	21,6	- 0,1	0,3	24,7	2,1	26,8
1 kvartal 1998	42,7	4,0	35,6	2,0	19,8	- 4,7	0,3	31,4	2,6	34,0
2 kvartal 1998	38,5	3,5	31,1	1,6	17,5	- 0,3	0,3	25,0	2,3	27,3
3 kvartal 1998	38,7	3,5	32,2	2,5	20,2	1,2	0,3	25,3	1,5	26,9
4 kvartal 1998	40,9	3,8	35,7	3,7	19,1	2,7	0,3	21,1	0,9	22,1
1995/96	177,7	16,2	131,1	5,9	59,8	14,4	1,2	91,5	11,9	103,4
1996/97	182,7	16,7	160,4	7,8	76,9	0,6	1,2	97,8	10,9	108,8
1997/98	165,6	15,2	149,1	8,0	81,5	- 5,4	1,2	102,3	9,5	111,8
1996	180,5	16,5	135,1	5,8	62,9	12,0	1,2	95,8	12,3	108,1
1997	174,0	15,9	166,0	9,1	90,2	- 0,7	1,2	97,6	9,3	106,9
1998	160,8	14,8	134,6	9,8	76,6	- 1,2	1,2	102,9	7,3	110,2

Anm. Da forbrug beregnes residualt, vil en usikkerhed på de tal, der indgår i beregningen, kunne medføre, at forbruget i de enkelte kvartaler vil være behæftet med usikkerhed

¹ Det vil sige de samlede slagtninger på slagterier og slagtehus her i landet – kasserede dyr

² Vedrørende definitionen af spiselige biprodukter, jf. teksten i afsnit 12 E

Tabel 12.36. Specifikation af den i tabel 12.33 anførte eksport

Specification of the exports mentioned in table 12.33

	Okse- og kalvekød <i>Beef and veal</i>				Okse- og kalvekød i konserves og tilberedte varer <i>Beef and veal as preserved and prepared goods</i>					I alt omr til anvendt kød <i>Total converted to meat used</i>	
	Fersk eller kølet <i>Fresh or chilled</i>	Frosset <i>Frozen</i>	Saltet, tørret eller røget <i>Salted, dried or smoked</i>	I alt <i>Total</i>	Omregnet til anvendt kød <i>Converted to content of meat as such</i>	Beef <i>Luncheon meat</i>	Pølser <i>Sausages</i>	Andre varer indeholdende okse- og kalvekød <i>Other goods</i>	I alt <i>Total</i>		Omregnet til anvendt kød <i>Converted to content of meat as such</i>
	mio kg										
Eksportmængde											
1995/96	69,8	27,9	0,0	97,7	109,9	3,2	17,3	0,0	20,5	21,3	131,2
1996/97	63,4	56,6	0,0	120,0	139,1	3,2	17,2	0,0	20,4	21,3	160,4
1997/98	66,5	43,8	0,0	110,3	126,1	3,8	18,2	0,0	22,0	22,9	149,0
1996	60,2	38,5	0,0	98,7	113,6	2,9	17,9	0,0	20,8	21,5	135,1
1997	68,4	56,7	0,1	125,2	144,4	3,3	17,5	0,0	20,8	21,6	166,0
1998	68,1	30,1	0,0	98,3	111,8	5,6	15,8	0,0	21,4	22,8	134,6
Eksportværdi	mio kr										
1998	1 844,3	449,7	0,2	2 294,3		344,2	292,6	1,4	638,2		

Tabel 12.37.**Gennemsnitspriser for slagtekvæg**

Average prices for cattle for slaughter

	Voksent kvæg Fullgrown cattle					Fedekalve Fat calves		I alt Total
	Tyre Bulls	Ungtyre Young bulls	Stude Steers	Kvier Heifers	Køer Cows	Tyre- kalve Bull- calves	Kvie- kalve Heifer- calves	
	øre pr kg slagtet vægt							
1996	1 874	1 903	1 741	1 751	1 372	1 859	1 375	1 658
1997	1 849	1 871	1 636	1 732	1 325	1 794	1 329	1 613
1998	1 964	1 932	1 698	1 813	1 337	2 034	1 382	1 667
1998								
Januar	1 926	1 913	1 646	1 746	1 373	1 911	1 389	1 623
Februar	1 978	1 944	1 690	1 791	1 396	1 989	1 411	1 666
Marts	2 005	1 971	1 714	1 838	1 402	2 020	1 429	1 704
April	2 022	1 992	1 745	1 847	1 413	2 060	1 443	1 746
Maj	2 001	1 979	1 832	1 896	1 472	2 049	1 393	1 803
Juni	1 984	1 949	1 864	1 924	1 449	2 043	1 411	1 792
Juli	1 986	1 946	1 807	1 943	1 420	2 015	1 433	1 767
August	2 011	1 967	1 810	1 911	1 384	2 082	1 496	1 748
September	2 011	1 966	1 761	1 876	1 359	2 103	1 421	1 682
Oktober	1 859	1 853	1 632	1 727	1 233	2 018	1 309	1 542
November	1 789	1 818	1 568	1 628	1 154	1 998	1 257	1 461
December	1 805	1 848	1 504	1 587	1 119	2 087	1 237	1 476

Tabel 12.38.**Noteringer for slagte- og levekæg**

Quotations for cattle for slaughter and cattle for breeding

	Slagtekvæg ¹ Cattle for slaughter					Levekæg ² Cattle for breeding				
	Tyre, prima Bulls, prima prima	Ungtyre, extra Young bulls, extra	Stude, prima Steers, prima	Kvier, prima Heifers, prima	Køer med kalve- tænder Very young cows, prima	Unge Køer Young cows	Fede- kalve, 1 klasse Fat calves, 1st class	Kælve- køer SDM/RDM, prima Cows in calf, prima	Kælve- kvier SDM/RDM, prima Heifers in calf, prima	
	øre pr kg levende vægt								kr pr stk	
1996	962	990	1 073	1 039	841	813	905	6 265	6 716	
1997	933	976	1 070	1 010	853	822	891	5 994	6 465	
1998	908	1 011	1 050	999	870	838	929	6 288	6 754	
1998										
Januar	925	1 018	1 070	1 015	865	833	933	6 250	6 800	
Februar	929	1 036	1 070	1 025	883	851	951	6 200	6 700	
Marts	930	1 040	1 070	1 025	885	853	955	6 150	6 650	
April	930	1 038	1 070	1 025	885	853	953	6 270	6 630	
Maj	915	1 018	1 063	1 010	885	853	934	6 350	6 775	
Juni	900	990	1 055	1 005	885	853	910	6 350	6 850	
Juli	900	990	1 055	1 005	885	853	910	6 510	7 050	
August	910	1 010	1 055	1 009	891	859	930	6 650	7 100	
September	919	1 029	1 054	1 009	891	859	949	6 430	6 890	
Oktober	885	995	1 020	964	839	807	915	6 125	6 575	
November	875	985	1 010	950	825	793	905	6 000	6 475	
December	875	985	1 010	950	825	793	905	6 130	6 530	

¹ Køddbranchens Fællesråds notering² SamMarks vejledende købspriser

Tabel 12.39. Salgsværdi for kvæg

Sales value of cattle

	1995	1996	1997	1998	
	mio kr				
Voksent kvæg					Cattle
Import af levende dyr	58,4	56,1	0,0	0,0	Imports of live animals
Eksport af levende dyr					Exports of live animals
til avl	74,6	74,1	47,1	70,3	for breeding
til slagtnng	16,1	27,8	48,6	2,1	for slaughter
Slagtninger					Slaughterings
Tyre	690,4	595,7	494,3	515,9	Bulls
Ungtyre	1 051,2	923,8	867,9	777,9	Young bulls
Stude	29,9	27,3	25,8	24,9	Steers
Kvier	277,7	260,2	290,8	299,8	Heifers
Køer	1 319,7	1 095,2	1 031,2	1 002,9	Cows
Kasserede slagtedyr	2,3	1,9	1,9	1,7	Discarded animals
I alt	3 403,6	2 950,0	2 807,7	2 695,6	Total
Kalve					Calves
Eksport af levende dyr					Exports of live animals
til slagtnng	43,2	74,4	56,9	89,9	for slaughter
Slagtninger					Slaughterings
Fedekalve	85,8	81,8	65,7	77,8	Fat calves
Spædekcalve	0,4	0,3	0,2	0,1	Sucking calves
Kasserede slagtedyr	0,1	0,1	0,0	0,1	Discarded animals
Slagtninger hos producenter	21,1	18,9	18,3	20,6	Slaughterings at farms
I alt	150,4	175,4	141,1	188,5	Total
Kvæg i alt	3 554,1	3 125,4	2 948,9	2 884,1	Cattle, total
Ammekopræmie	89,5	118,2	118,4	124,4	Suckler cow premium
Handyrpræmie	237,8	182,9	191,0	216,6	Special premium for male cattle
Ekstensiveringspræmie	16,3	16,3	16,7	20,5	Extensive premium
BSE-kompensation		113,0	87,2		BSE-compensation
Kalvepræmie			1,1	1,0	Special premium for calves
	1994/95	1995/96	1996/97	1997/98	
	mio kr				
Voksent kvæg					Cattle
Import af levende dyr	22,5	78,7	13,4	0,0	Imports of live animals
Eksport af levende dyr					Exports of live animals
til avl	90,8	84,7	45,8	71,2	for breeding
til slagtnng	29,9	17,4	40,2	26,9	for slaughter
Slagtninger					Slaughterings
Tyre	705,6	626,4	550,0	501,7	Bulls
Ungtyre	1 131,5	958,8	922,4	814,8	Young bulls
Stude	33,9	28,9	23,7	26,0	Steers
Kvier	298,1	251,7	276,1	300,4	Heifers
Køer	1 405,4	1 158,0	1 074,7	1 038,1	Cows
Kasserede slagtedyr	2,6	2,0	1,9	1,8	Discarded animals
Handyrpræmie	90,9		0,0	0,0	Special premium for male cattle
I alt	3 766,3	3 049,1	2 921,5	2 780,7	Total
Kalve					Calves
Eksport af levende dyr					Exports of live animals
til slagtnng	45,4	46,4	73,1	72,7	for slaughter
Slagtninger					Slaughterings
Fedekalve	84,2	84,3	71,9	70,3	Fat calves
Spædekcalve	0,4	0,3	0,2	0,2	Sucking calves
Kasserede slagtedyr	0,1	0,1	0,1	0,0	Discarded animals
Slagtninger hos producenter	21,7	19,7	18,3	19,5	Slaughterings at farms
I alt	151,7	150,9	163,6	162,7	Total
Kvæg i alt	3 918,0	3 200,0	3 085,1	2 943,5	Cattle, total
Ammekopræmie	65,1	89,5	118,2	118,4	Suckler cow premium
Handyrpræmie	110,1	237,8	182,9	191,0	Special premium for male cattle
Ekstensiveringspræmie	15,7	16,3	16,3	16,7	Extensive premium
BSE-kompensation			113,0	87,2	BSE-compensation

Tabel 12.40. Besætningsforskydningernes værdi for kvæg
Value of changes in livestock of cattle

	1996		1997		1998		
	1 000 stk	mio kr	1 000 stk	mio kr	1 000 stk	mio kr	
Tyre- og studekalve under 1/2 år	-19	-16,1	-3	-2,6	-20	-18,0	Bull-calves and steer-calves, under 1/2 year
Tyre- og studekalve, 1/2-1 år	-5	-18,0	-9	-26,6	-16	-51,6	Bull-calves and steer-calves, 1/2-1 year
Tyre og stude, 1-2 år	-8	-36,6	1	5,5	2	10,6	Bulls and bullocks, 1-2 years
Tyre og stude, 2 år og over	-2	-10,4	-1	-5,0	1	5,1	Bulls and bullocks, 2 years and over
Kviekalve under 1/2 år	-1	0,0	-3	-2,7	-6	-4,2	Heifer-calves, under 1/2 year
Kviekalve, 1/2-1 år	-1	-3,3	-1	-1,4	-8	-16,3	Heifer-calves, 1/2-1 year
Kvier, 1-2 år	7	29,6	-9	-36,2	-7	-28,3	Heifers, 1-2 years
Kvier, 2 år og over	0	-0,6	6	40,3	4	27,8	Heifers, 2 years and over
Køer	-13	-66,5	-7	-26,1	-8	-39,6	Cows
Kvæg i alt	-42	-121,9	-26	-54,8	-58	-114,3	Cattle, total

	1995/96		1996/97		1997/98		
	1 000 stk	mio kr	1 000 stk	mio kr	1 000 stk	mio kr	
Tyre- og studekalve under 1/2 år	0	-0,4	-14	-12,2	-7	-5,4	Bull-calves and steer-calves, under 1/2 year
Tyre- og studekalve, 1/2-1 år	1	5,1	-18	-53,3	-10	-35,5	Bull-calves and steer-calves, 1/2-1 year
Tyre og stude, 1-2 år	0	-1,2	-5	-23,7	3	13,9	Bulls and bullocks, 1-2 years
Tyre og stude, 2 år og over	3	16,9	-1	-5,2	-1	-5,1	Bulls and bullocks, 2 years and over
Kviekalve under 1/2 år	0	-0,6	-5	-4,7	-1	-0,7	Heifer-calves, under 1/2 year
Kviekalve, 1/2-1 år	1	3,0	-11	-19,6	1	1,6	Heifer-calves, 1/2-1 year
Kvier, 1-2 år	-2	-9,3	-6	-24,0	-7	-28,5	Heifers, 1-2 years
Kvier, 2 år og over	1	8,8	-1	-5,7	0	-1,1	Heifers, 2 years and over
Køer	-1	-1,7	-29	-136,1	-4	-20,6	Cows
Kvæg i alt	3	20,5	-90	-284,5	-26	-81,5	Cattle, total

F. Svin og svinekød

Produktion

Produktion af svinekød omfatter godkendte slagtninger på slagterier og slagtehus, eksport af levende slagtedyrl samt slagtninger hos producenter.

Det samlede antal slagtninger på slagterier og slagtehus er indberettet af Fødevaredirektoratet fordelt på de i tabel 12.41 anførte kategorier svin.

Fra Danske Slagterier meddeles de gennemsnitlige afregningsvægte. Afregningsvægten, der angiver vægten af den varme slagtekrop, omregnes til kold slagtevægt, der udgør 98,2 pct. af afregningsvægten.

Ved anvendelse af den gennemsnitlige slagtevægt og antallet af svin beregnes produktionen af svinekød eksklusive spiselige biprodukter.

Produktionen af spiselige biprodukter - hvortil henregnes lever, hjerte, nyrer, tunge og mellemgulv - beregnes som 4,25 pct. af den slagtede vægt, der er eksklusive spiselige biprodukter.

For eksporten af levende svin til slagtning beregnes kødproduktionen på grundlag af dyrenes levende vægt og en gennemsnitlig udnyttelsesprocent på 79 pct., hvilket er inklusive spiselige biprodukter.

Produktionen fra slagtingerne hos producenter fremgår af tabel 12.41. De anførte tal er beregnet skønsmæssigt af Danmarks Statistik og omfatter kun hjemmeslagtninger, idet de slagtninger til eget forbrug, som producenterne lader foretage på slagterierne, indgår i Fødevarerdirektoratets opgørelse over slagtninger.

Forbrug

Forbruget af svinekød samt af spiselige biprodukter af svin, der er vist i tabel 12.45, er opgjort som den produktion på slagterier og slagtehus, der er godkendt til menneskeføde + slagtninger hos producenter + import ÷ slagtet eksport ÷ lagerforskydninger.

Den i tabellen anførte eksport er omregnet til anvendt råvare, idet der er udarbejdet en omregningsfaktor for hver enkelt af de eksporterede varer.

Den faktiske eksport angivet i produktvægt er vist i tabel 12.46 med en yderligere specificering, ligesom værdien af denne er anført.

Priser

Udviklingen i producentpriserne for slagtesvin er i tabel 12.47 vist ved Danske Slagteriers landsnotering, der er fastsat ugentligt. Landsnoteringen fastsættes pr. kg varm slagtet vægt (afregningsvægt).

Indenfor slagtesvinenes vægtinterval 50-109,9 kg afregnes efter en basisnotering med varierende fastsat vægtinterval (ca. 70 pct. af slagtesvinene), udenfor basisnoteringens vægtinterval foretages vægtfradrag, endvidere prisreguleres efter kødprocent. For alle svin med sygdomsbemærkninger foretages fradrag.

Basisnoteringens vægtinterval i 1998.

uge	vægtinterval: kg
1	67 - 78,9
2 - 4	69 - 80,9
5 - 11	67 - 78,9
12 - 17	individuel
18 - 19	strejke
20 - 21	67 - 82,9
22	67 - 81,9
23	67 - 80,9
24	67 - 80,9
25 - 52	67 - 79,9

Udover noteringen ydes sædvanligvis en efterbetaling. Den gennemsnitlige efterbetaling har for de regnskabsår, der slutter i de her angivne perioder, været følgende:

Efteråret 1994	80 øre pr. kg
Efteråret 1995	68 øre pr. kg
Efteråret 1996	65 øre pr. kg
Efteråret 1997	70 øre pr. kg
Efteråret 1998	53 øre pr. kg

Til yderligere belysning af udviklingen i producentpriserne for svin er endvidere i tabel 12.47 anført gennemsnit af noteringer for henholdsvis søer, avlssvin og smågrise.

Prisrelationen er beregnet på grundlag af basisnoteringen for svin, og kontraktprijs for foderbyg ved salg til landmænd.

Salgsværdi af landmand

For eksporten af levende svin anvendes eksportværdien (fob), idet der fra denne værdi trækkes 15 pct. til dækning af omkostningerne ved dyrenes salg og transport mv.

For slagtingerne her i landet beregnes værdien særskilt for de i tabel 12.48 anførte grupper af dyr.

Værdien af slagtesvin og søer beregnes ved anvendelse af Danske Slagteriers beregnede gennemsnitlige afregningspriser til producenterne med tillæg af efterbetaling.

Der er korrigeret for de ved afregningen foretagne fradrag. Endvidere er de beløb medregnet, som er udbetalt direkte til producenterne på grundlag af produktionen.

Besætningsforskydningernes værdi

Svinebestanden opgøres fem gange årligt og besætningsforskydningerne beregnes for de mellemliggende perioder.

Værdien beregnes særskilt for de ved svinetællingen anvendte grupper af dyr.

De anvendte priser for avlsdyrene er avlsdyrsalgenes vejledende noteringer. For svin 20-50 kg anvendes den vejledende landsnotering, medens slagtesvin fra 50 kg og derover omregnes til afregningsvægt og Danske Slagteriers landsnotering anvendes. Slagtesøer og -orner omregnes til afregningsvægt og Danske Slagteriers notering for søer over 149,9 kg anvendes.

De gennemsnitlige priser for perioderne anvendes og værdien for hele året opgøres derefter som summen af forskydningernes værdi i de enkelte perioder.

Tabel 12.4.1. Svin. Slagtninger, levende eksport og kødproduktion

Pigs Slaughtering, exports of live pigs and meat production

	Eksport af levende svin til slagtning <i>Exports of live pigs for slaughter</i>	Slagtninger på slagterier og slagterhuse <i>Slaughtering at slaughterhouses</i>			I alt ¹ <i>Total</i>	Produktion af svinekød inkl spiselige biprodukter <i>Production of pig meat incl edible offals</i>				
		Søer og orner ² <i>Sows and boars</i>	Slagtesvin <i>Bacon pigs and fat pigs</i>	Polte <i>Small pigs for slaughter</i>		Eksport af levende svin <i>Exports of live pigs</i>	Slagtninger på slagterier <i>Slaughtering at slaughterhouses</i>	Slagtninger hos producenter ³ <i>Slaughtering at producers</i>	I alt <i>Total</i>	Heraf spiselige biprodukter ⁴ <i>Of which edible offals</i>
1960	190,0	218,0	8 860,2	67,0	9 610,2	28,6	599,2	20,8	648,6	28,0
1965	198,0	298,8	11 577,2	40,6	12 334,5	29,5	755,8	17,2	802,5	34,5
1970	138,3	347,3	10 811,4	34,0	11 551,0	21,8	727,2	17,2	766,2	33,0
1975	73,0	431,1	10 157,8	17,6	10 895,5	11,0	743,3	17,2	771,5	31,5
1980	99,6	488,5	13 743,4	29,2	14 580,7	13,3	989,5	17,2	1 020,0	41,6
1985	16,9	470,4	14 464,8	47,4	15 219,5	2,7	1 112,1	17,2	1 132,0	46,2
1986	16,4	498,5	15 351,8	30,3	16 117,0	2,5	1 175,4	17,2	1 195,1	48,6
1987	5,8	540,6	15 281,6	31,8	16 079,8	0,9	1 180,4	17,2	1 198,5	48,9
1988	3,1	521,8	15 419,6	34,9	16 199,4	0,5	1 199,9	17,2	1 217,6	49,5
1989	10,2	485,4	15 238,7	18,3	15 972,6	1,4	1 195,6	17,2	1 214,2	49,4
1990	8,8	494,6	15 675,6	26,2	16 425,2	1,2	1 241,4	17,2	1 259,8	51,4
1991	229,4	516,9	16 312,2	15,8	17 294,4	7,4	1 301,4	17,2	1 326,0	54,1
1992	206,3	500,6	17 500,0	15,5	18 442,4	14,0	1 410,8	17,2	1 442,0	58,8
1993	274,4	542,7	18 946,9	14,1	19 998,1	20,8	1 550,4	17,2	1 588,4	64,8
1994	283,4	467,8	19 661,9	17,5	20 650,7	17,9	1 569,2	17,2	1 604,3	65,4
1995	461,4	431,6	19 208,0	13,7	20 334,7	23,3	1 541,3	17,2	1 581,8	64,5
1996	692,3	408,0	19 089,2	14,8	20 424,4	33,0	1 541,4	17,2	1 591,6	64,9
1997	1 172,0	417,5	19 235,9	16,5	21 061,9	51,1	1 570,2	17,2	1 638,5	66,8
1998	1 767,3	476,3	20 255,7	18,6	22 737,8	68,4	1 684,3	17,2	1 769,9	72,2

¹ Inkl slagtninger hos producenter² Fra 1994 er små orner medregnet under slagtesvin³ Slagternemes slagtninger for producenter er med under slagtninger på slagterier⁴ Definitionen af spiselige biprodukter, jf teksten i afsnit 12 F**Producerede svin pr. årso**

Pigs produced annually per sow

Svin pr. so

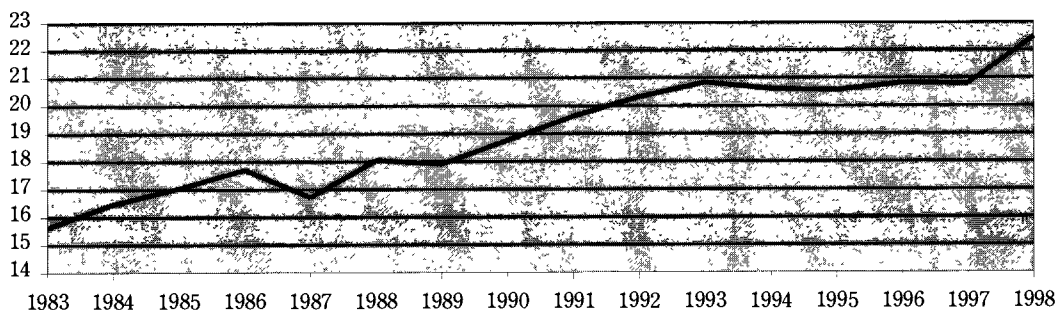

Figuren viser sammenhængen mellem antal producerede svin: Slagtninger her i landet + eksport af levende svin ÷ besætningsforskydninger - og den gennemsnitlige sobestand i de fem årlige tællinger - her anvendt april-april.

Tabel 12.42.**Svin. Slagtninger og eksport af levende dyr**

Pigs. Slaughtering and exports of live pigs

	Eksport af levende svin <i>Exports of live pigs</i>		Slagtninger på slagterier <i>Slaughtering at slaughterhouses</i>					Kasserede <i>Discarded</i>	Slagtninger hos producer <i>Slaughtering at producers</i>	I alt <i>Total</i>
	Avlsdyr <i>For breeding</i>	Slagtedyr <i>For slaughter</i>	Polte <i>Small pigs</i>	Søer <i>Sows</i>	Orner ¹ <i>Boars</i>	Slagtesvin <i>Bacon pigs</i>	For producent <i>For producers</i>			
	1 000 stk									
1996	2,9	692,3	14,8	383,4	24,6	19 058,7	30,6	102,9	220,0	20 530,2
1997	3,3	1 172,0	16,5	391,8	25,8	19 207,1	28,8	115,5	220,0	21 180,7
1998	3,4	1 767,3	18,6	449,5	26,8	20 218,6	37,1	132,1	220,0	22 873,4
1998										
Januar	0,0	139,6	1,8	40,5	2,5	1 868,2	1,4	10,1	15,5	2 079,7
Februar	0,0	134,0	1,2	33,9	2,3	1 551,3	2,0	8,8	14,0	1 747,3
Marts	0,0	196,1	1,1	37,2	2,4	1 746,6	2,2	9,3	15,5	2 010,3
April	0,0	167,3	1,1	27,2	1,6	1 255,4	1,6	8,6	15,0	1 477,8
Maj	1,5	191,2	0,8	32,5	2,0	1 482,9	2,8	8,7	15,0	1 737,4
Juni	0,0	170,2	1,2	40,2	2,7	1 734,8	3,0	9,9	15,0	1 977,0
Juli	0,0	166,4	2,1	37,8	2,5	1 800,0	2,9	12,5	15,0	2 039,1
August	0,0	125,6	1,6	35,1	2,3	1 702,3	3,0	10,5	15,0	1 895,4
September	0,5	97,6	2,1	40,4	2,3	1 758,8	3,0	14,1	15,0	1 933,8
Oktober	0,0	113,2	1,6	43,2	2,2	1 827,8	3,9	12,4	22,0	2 026,4
November	0,5	110,8	1,6	43,5	2,2	1 791,3	6,5	13,0	25,0	1 994,5
December	0,9	155,3	2,4	37,9	1,7	1 699,2	4,8	14,2	38,0	1 954,5

¹ Fra 1994 er små orner medregnet under slagtesvin**Tabel 12.43.****Svin. Produktion af svinekød**

Pigs. Production of pig meat

	Eksport af levende slagtedyr <i>Exports of live pigs for slaughter</i>	Slagtninger på slagterier <i>Slaughtering at slaughterhouses</i>			Slagtninger hos producent <i>Slaughtering at producers</i>	I alt <i>Total</i>	Heraf spiselige biprodukter <i>Of which edible offals</i>
		Polte <i>Small pigs</i>	Søer og orner ¹ <i>Sows and boars</i>	Slagtesvin <i>Bacon pigs</i>			
	mio kg						
1996	33,0	0,7	70,5	1 467,5	2,7	1 591,6	64,9
1997	51,1	0,8	72,1	1 494,8	2,5	1 638,5	66,8
1998	68,4	0,9	82,1	1 598,0	3,3	1 769,9	72,2
1998							
Januar	6,2	0,1	7,5	150,3	0,1	165,3	6,7
Februar	5,8	0,1	6,3	122,5	0,2	135,8	5,5
Marts	6,1	0,1	6,9	137,1	0,2	151,5	6,2
April	5,8	0,1	5,0	98,5	0,1	110,6	4,5
Maj	6,2	0,0	6,0	123,2	0,3	136,8	5,6
Juni	5,3	0,1	7,5	139,6	0,3	153,9	6,3
Juli	7,9	0,1	7,0	141,6	0,3	158,0	6,4
August	4,3	0,1	6,5	132,8	0,3	145,2	5,9
September	3,6	0,1	7,4	136,9	0,3	149,4	6,1
Oktober	5,7	0,1	7,8	143,0	0,3	158,7	6,5
November	5,1	0,1	7,8	140,1	0,6	155,5	6,3
December	6,5	0,1	6,7	132,4	0,4	149,2	6,1

¹ Fra 1994 er små orner medregnet under slagtesvin

Tabel 12.44. Svin. Gennemsnitsvægte

Pigs. Average weights

	Eksport af levende svin <i>Exports of live pigs</i>		Slagtninger på slagterier <i>Slaughterings at slaughterhouses</i>				
	Avlsdyr <i>For breeding</i>	Slagtedy r <i>For slaughter</i>	Polte <i>Small pigs</i>	Søer <i>Sows</i>	Orner ¹ <i>Boars</i>	Slagtesvin <i>Bacon pigs</i>	For producent <i>For producer</i>
	kg levende vægt		kg slagtet vægt				
1996	88,3	60,4	45,1	167,5	189,6	75,2	85,4
1997	80,8	55,2	45,3	167,6	185,6	76,1	86,2
1998	83,9	49,0	45,3	167,5	184,1	77,2	87,0
1998							
Januar		56,0	44,9	168,5	180,1	78,6	88,5
Februar		54,4	45,2	168,1	180,0	77,1	86,9
Marts		39,2	45,2	168,4	181,3	76,7	86,3
April		43,5	45,5	168,1	181,7	76,7	87,0
Maj		41,1	45,4	167,9	182,7	81,1	90,9
Juni		39,3	45,6	168,5	186,3	78,6	89,5
Juli		60,1	44,9	168,3	190,8	76,9	86,5
August		43,8	45,3	169,1	185,2	76,2	85,7
September		46,6	45,5	167,8	187,3	76,0	86,9
Oktober		63,8	45,3	166,1	189,0	76,4	87,0
November		58,1	45,7	165,2	183,4	76,4	86,3
December		53,2	45,3	165,1	179,0	76,1	85,2

¹ Fra 1994 er små orner medregnet under slagtesvin**Tabel 12.45. Forbrug af svinekød samt spiselige biprodukter af svin**

Consumption of pig meat and edible offals of pigs

	Produktion af kød ¹ <i>Production of meat</i>		Slagtet eksport (omregnet til anvendt svinekød) <i>Exports of pig meat (converted to pig meat used)</i>		Lagerforskydninger <i>Changes in stocks</i>		Slagtninger hos producenter <i>Slaughterings at producers</i>		Forbrug (omregnet til anvendt svinekød) <i>Consumption (converted to pig meat used)</i>		I alt <i>Total</i>
	Svinekød <i>Pig meat</i>	Spiselige biprodukter ² <i>Edible offals</i>	Svinekød ³ <i>Pig meat</i>	Spiselige biprodukter ² <i>Edible offals</i>	Svinekød <i>Pig meat</i>	Svinekød <i>Pig meat</i>	Spiselige biprodukter ² <i>Edible offals</i>	Svinekød <i>Pig meat</i>	Spiselige biprodukter ² <i>Edible offals</i>		
	mio kg										
1 kvartal 1997	374,2	15,9	318,2	13,8	- 2,1	3,5	0,1	76,7	3,5	80,2	
2 kvartal 1997	366,4	15,6	341,8	12,6	- 32,1	3,3	0,2	77,6	4,7	82,2	
3 kvartal 1997	374,7	15,9	334,9	15,3	- 14,1	3,3	0,1	72,9	3,1	76,0	
4 kvartal 1997	390,8	16,6	301,8	14,6	34,5	6,4	0,3	73,6	5,0	78,7	
1 kvartal 1998	413,5	17,6	311,5	15,6	36,2	3,5	0,1	79,0	4,1	83,1	
2 kvartal 1998	365,0	15,5	320,6	11,8	- 19,1	3,3	0,2	76,9	5,2	82,2	
3 kvartal 1998	415,6	17,7	331,1	11,7	- 0,4	3,3	0,1	97,7	7,0	104,8	
4 kvartal 1998	421,5	17,9	335,3	14,6	24,5	6,4	0,3	79,8	4,4	84,2	
1995/96	1 472,6	62,6	1 209,9	45,5	- 35,0	16,5	0,7	342,6	21,2	363,8	
1996/97	1 491,5	63,4	1 188,4	52,1	46,4	16,5	0,7	326,1	17,1	343,1	
1997/98	1 544,1	65,6	1 268,8	57,3	37,4	16,5	0,7	302,5	17,5	319,9	
1996	1 478,5	62,8	1 141,8	47,6	49,1	16,5	0,7	340,5	20,0	360,5	
1997	1 506,2	64,0	1 296,7	56,4	- 13,9	16,5	0,7	300,7	16,3	317,1	
1998	1 615,6	68,7	1 298,5	53,7	41,1	16,5	0,7	333,5	20,7	354,3	

Ann Da forbrug beregnes residualt, vil en usikkerhed på de tal, der indgår i beregningen kunne medføre, at forbruget i de enkelte kvartaler vil være behæftet med usikkerhed

¹ Det vil sige de samlede slagtninger på slagterier og slagtehusene her i landet – kasserede dyr

² Vedrørende definitionen af spiselige biprodukter, jf teksten i afsnit 12 F

³ Den samlede mængde svinekød, der er anvendt ved fremstillingen af de eksporterede produkter, er specificeret i tabel 12.46

Tabel 12.46.**Specifikation af den i tabel 12.45 anførte eksport**

Specification of the exports mentioned in table 12 45

	Mængde Quantity			Værdi Value			
	1996	1997	1998	1996	1997	1998	
	mio kg			mio kr			
Fersk, kølet eller frosset							Fresh, chilled or frozen
Tyskland	185,0	216,9	194,7	2 851,2	3 496,6	2 419,0	Germany
Frankrig	87,2	101,0	82,1	1 368,3	1 661,9	1 054,2	France
Italien	87,9	93,1	104,7	1 353,7	1 496,2	1 376,0	Italy
Storbrit (UK)	83,6	63,9	78,9	1 200,1	1 093,9	975,0	U K
Øvrige EU lande	69,4	85,0	95,6	1 140,9	1 409,7	1 325,0	Other EU countries
EU ialt	513,1	559,9	556,0	7 914,2	9 158,3	7 149,2	EU total
Japan	130,6	147,1	130,0	3 831,4	4 307,4	3 262,5	Japan
USA	25,4	28,4	33,7	539,5	665,8	775,2	U S A
Øvrige 3 lande	105,8	173,3	206,4	1 380,4	2 203,9	2 242,3	Other 3rd countries
3 lande i alt	261,8	348,8	370,1	5 751,3	7 177,1	6 280,0	3rd countries total
I alt	774,9	908,7	926,1	13 665,5	16 335,4	13 429,2	Total
Omregnet til anvendt kød	828,8	971,1	984,2				Converted to meat used
Saltet, tørret eller røget							Cured, dried or smoked
Storbrit (UK)	110,9	117,5	114,6	2 415,0	2 637,6	2 014,8	U K
Øvrige EU lande	10,2	11,1	11,7	264,3	303,9	259,1	Other EU countries
EU ialt	121,1	128,6	126,3	2 679,3	2 941,5	2 273,9	EU total
3 lande i alt	0,5	1,5	1,3	18,7	43,7	33,2	3rd countries total
I alt	121,6	130,1	127,6	2 698,0	2 985,2	2 307,1	Total
Omregnet til anvendt kød	133,1	142,5	138,3				Converted to meat used
Pølsemejerivarer							Sausages
Frankrig	9,3	8,6	6,9	124,6	122,5	92,9	France
Storbrit (UK)	5,4	5,8	7,1	97,1	119,4	146,4	U K
Sverige	1,9	3,3	5,1	35,8	62,2	97,6	Sweden
Øvrige EU lande	2,9	4,1	3,9	56,0	70,0	63,4	Other EU countries
EU ialt	19,5	21,8	23,0	313,6	374,1	400,2	EU total
Rusland	14,4	11,2	7,1	188,9	160,9	106,7	Russia
Øvrige 3 lande	21,5	22,2	20,2	223,4	268,3	245,4	Other 3rd countries
3 lande i alt	35,9	33,4	27,3	412,3	429,2	352,2	3rd countries total
I alt	55,4	55,2	50,3	725,9	803,3	752,4	Total
Omregnet til anvendt kød	55,2	55,3	50,6				Converted to meat used
Konserves og tilberedte varer							Canned food and prepared food
Storbrit (UK)	28,0	26,0	28,0	574,0	591,2	611,1	U K
Tyskland	20,2	20,8	22,0	490,1	493,5	506,3	Germany
Sverige	3,4	3,4	6,6	95,1	94,9	168,8	Sweden
Øvrige EU lande	8,7	10,5	8,2	162,6	217,8	202,7	Other EU countries
EU ialt	60,3	60,7	64,8	1 321,8	1 397,4	1 488,9	EU total
USA	23,1	20,6	21,3	435,3	447,7	413,8	U S A
Rusland	11,5	16,4	11,2	214,3	345,4	209,0	Russia
Japan	4,9	4,6	6,0	78,9	84,4	97,9	Japan
Øvrige 3 lande	16,7	15,9	13,2	259,4	267,9	194,9	Other 3rd countries
3 lande i alt	56,2	57,5	51,7	987,9	1 145,4	915,6	3rd countries total
I alt	116,5	118,2	116,5	2 309,7	2 542,8	2 404,5	Total
Omregnet til anvendt kød	124,7	127,8	125,4				Converted to meat used
I alt	1 068,4	1 212,2	1 220,5	19 399,0	22 666,7	18 893,2	Total
Omregnet til anvendt kød	1 141,8	1 296,7	1 298,5				Converted to meat used
Biprodukter	47,6	56,4	53,7	293,1	355,4	352,5	Edible offals

Tabel 12.47.

Noteringer for slagtesvin, søer, avlssvin og smågrise. Prisrelation

Quotations for porkers, sows, breeders and piglets. Price ratio

	Slagtesvin <i>Bacon pigs</i>	Slagtesøer <i>Sows for slaughter</i>	Sopolte <i>Pigs for breeding</i>	Gylte <i>Gilts</i>	Smågrise <i>Piglets</i>	Prisrelation <i>Price ratio</i>	
	Danske slagteriers landsnotering <i>Quotation fixed by the Union of Danish Slaughterhouses</i>		Vejledende landsnotering <i>National recommended quotation</i>			Svinekød/ foderbyg <i>Pigmeat/ barley</i>	
	Vejet gennem snitlig pris ¹ <i>Average price</i>	Basisnotering <i>Basisquotation</i>	Over 149,9 kg	LY-krydsninger 22 uger	Nyløbne Gilts	20 kg	
	øre pr kg slagtet vægt			kr pr stk			
1996	1 066	1 071	852	1 440	2 564	356	9,26
1997	1 092	1 102	834	1 498	2 729	368	10,15
1998	767	773	462	1 070	2 071	255	7,52
1998							
Januar	878	884	582	1 212	2 302	288	8,35
Februar	867	878	655	1 202	2 279	286	8,29
Marts	901	910	685	1 246	2 350	296	8,66
April	899	905	610	1 254	2 361	292	8,61
Maj	789	800	510	1 131	2 049	257	7,44
Juni	789	800	495	1 107	2 131	257	7,51
Juli	763	766	428	1 061	2 062	250	7,23
August	746	750	380	1 039	2 036	253	7,78
September	709	714	352	989	1 974	245	7,56
Oktober	670	678	320	940	1 885	231	6,82
November	618	625	270	868	1 772	213	6,21
December	611	620	328	861	1 756	202	6,09

¹ Hertil kommer eventuelt efterbetaling Øvrige tillæg og fradrag er medtaget

Tabel 12.48.

Salgsværdi for svin

Sales value of pigs

	1995	1996	1997	1998	
	mio kr				
Eksport af levende dyr					Exports of live animals
avlssvin	27,4	14,3	17,1	16,5	for breeding
slagtedy	270,5	437,8	708,9	682,2	for slaughter
Slagtninger på slagterier					Slaughterings at sl houses
polte	3,9	4,9	5,7	4,2	small pigs
søer og orner	564,9	601,0	606,4	395,3	sows and boars
slagtesvin	14 962,9	16 316,8	17 066,3	13 159,2	bacon pigs
slagtninger for producenter	23,6	25,4	25,2	21,4	slaughterings for producers
Kasserede slagtedy	8,3	9,6	11,3	8,8	Discarded animals
Slagtninger hos producenter	143,5	164,3	169,8	114,4	Slaughterings at farms
I alt	16 005,0	17 574,2	18 610,8	14 402,1	Total
	1994/95	1995/96	1996/97	1997/98	
	mio kr				
Eksport af levende dyr					Exports of live animals
avlssvin	15,4	26,2	8,4	22,5	for breeding
slagtedy	218,4	316,6	571,8	852,5	for slaughter
Slagtninger på slagterier					Slaughterings at sl houses
polte	4,0	4,2	5,5	5,0	small pigs
søer og orner	562,4	556,9	628,0	532,1	sows and boars
slagtesvin	14 967,2	15 181,2	17 002,4	15 651,5	bacon pigs
slagtninger for producenter	25,1	23,5	25,0	24,0	slaughterings for producers
Kasserede slagtedy	8,3	8,7	10,5	10,1	Discarded animals
Slagtninger hos producenter	142,8	148,1	169,9	153,8	Slaughterings at farms
I alt	15 943,6	16 265,4	18 421,5	17 251,6	Total

Tabel 12.49.**Besætningsforskydningernes værdi for svin**

Value of changes in livestock of pigs

	1996		1997		1998		
	1 000 stk	mio kr	1 000 stk	mio kr	1 000 stk	mio kr	
Avlsorner	3	6,6	-2	-2,4	-1	-1,9	Boars for service
Første gang drægtige søer	14	32,0	-3	-0,5	5	12,1	Sows to farrow for the first time
Andre drægtige søer	28	80,5	-9	-12,3	23	59,0	Other sows to farrow
Diegivende søer ¹	11	22,1	-12	-23,1	10	23,2	Sows with litters ¹
Goldsøer	4	7,2	2	5,5	3	3,4	Barren sows
Udsættersøer og orner	0	0,7	0	-0,5	3	1,0	Sows and boars
Sopolte over 50 kg	17	26,0	13	21,8	10	10,5	Pigs over 50 kg
Smågrise under 20 kg	243	¹⁾	-35	¹⁾	78	¹⁾	Piglets
Svin 20-50 kg	-26	-3,9	1	10,7	239	74,1	Pigs, 20-50 kg
Slagtesvin 50 kg og over	76	45,6	358	176,3	229	72,8	Pigs for fattn , 50 kg and over
Svin i alt	370	216,8	313	175,7	599	254,4	Pigs, total

	1995/96		1996/97		1997/98		
	1 000 stk	mio kr	1 000 stk	mio kr	1 000 stk	mio kr	
Avlsorner	0	0,3	0	2,3	-1	-2,4	Boars for service
Første gang drægtige søer	6	20,6	24	72,7	-22	-65,3	Sows to farrow for the first time
Andre drægtige søer	-6	-5,2	22	69,3	29	61,6	Other sows to farrow
Diegivende søer ¹	-4	-5,9	10	23,5	5	2,5	Sows with litters ¹
Goldsøer	-1	-0,7	2	6,1	-7	-13,5	Barren sows
Udsættersøer og orner	-1	-1,3	-1	-1,4	3	4,2	Sows and boars
Sopolte over 50 kg	9	10,8	26	42,6	10	11,0	Pigs over 50 kg
Smågrise under 20 kg	-24	¹⁾	204	¹⁾	60	¹⁾	Piglets
Svin 20-50 kg	-123	-38,4	141	73,6	52	-5,0	Pigs, 20-50 kg
Slagtesvin 50 kg og over	-98	-40,5	113	68,7	439	199,6	Pigs for fattn , 50 kg and over
Svin i alt	-242	-60,3	541	357,2	568	192,8	Pigs, total

¹ I værdien for diegivende søer er inkluderet værdien af pattegrise hos søerne

G. Fjerkrækød

Produktion

Mængderne af fjerkrækød opgøres i grydeklar vægt, der er analog til slagtevægten af de øvrige husdyrarter.

I efterfølgende tabel er vist antal slagtninger på fjerkræslagterierne opdelt på de forskellige fjerkræarter. Disse oplysninger samt den i tabel 12.50 anførte produktion af fjerkrækød på slagterierne er meddelt Danmarks Statistik af Dansk Slagtefjerkræ, der foretager produktionsopgørelsen på grundlag af indberetninger fra de enkelte slagterier.

Slagtingerne hos producenterne er af Danmarks Statistik ansat til 5,1 mio. kg årligt og omfatter såvel producenternes eget forbrug som salg direkte til forbruger.

Forbrug

Forbruget i tabel 12.50 beregnes som fjerkræslagteriernes salg på hjemmemarkedet + slagting hos producenter + import. Dansk Slagtefjerkræ opgør fjerkræslagteriernes salg på hjemmemarkedet, eksport og lagerforskydninger.

Danmarks Statistiks opgørelse over eksport og import af slagtet fjerkræ fordelt på kød af høns og kyllinger, ænder, gæs og kalkuner samt slagteaffald mv. er vist i tabel 12.51. De anførte mængder er de faktisk eksporterede mængder i produktvægt, medens den i tabel 12.50 anførte eksport og import af fjerkrækød er i grydeklar vægt.

Slagtninger af fjerkræ på slagterier

	Kyllinger	Høns	Ænder	Gæs	Kalkuner
	1 000 stk				
1 kvartal 1997	27 808	306	38	0	263
2 kvartal 1997	27 812	473	434	0	511
3 kvartal 1997	27 766	224	567	0	321
4 kvartal 1997	29 277	177	412	0	287
1 kvartal 1998	31 206	145	44	0	322
2 kvartal 1998	29 652	93	456	0	229
3 kvartal 1998	31 144	151	546	0	271
4 kvartal 1998	34 061	152	520	0	302
1995/96	110 698	1 344	2 035	10	1 081
1996/97	108 703	1 235	1 369	10	1 248
1997/98	117 901	639	1 479	0	1 159
1996	107 895	1 105	1 524	10	961
1997	112 663	1 180	1 451	0	1 382
1998	126 063	541	1 566	0	1 124

Priser

Udviklingen i producentpriserne er i nedenstående tabel vist ved Andels-Fjerkræslagteriernes landsnotering, der fastsættes ugentligt.

Noteringen er inkl. generelle tillæg, men ekskl. kvalitets- og vægttillæg.

Noteringer for kyllinger

	1 kv	2 kv	3 kv	4 kv	Hele året
	øre pr kg levende vægt				
1993	492	492	488	484	489
1994	487	489	476	469	480
1995	490	466	459	459	468
1996	454	454	472	488	467
1997	492	500	500	500	498
1998	487	495	481	449	478

Salgsværdi af landmand

For eksporten af levende fjerkræ anvendes eksportværdien (fob), idet der fra denne værdi trækkes 15 pct. til omkostninger ved dyrenes salg og transport mv.

For slagtingerne her i landet beregnes værdien særskilt for de i tabel 12.52 anførte grupper af fjerkræ på baggrund af Andels-Fjerkræslagteriernes priser til producenten (noteringer + alle tillæg) og en sammenvejning i forhold til klassificeringen.

Disse priser er pr. kg levende vægt, men omregnes til at gælde for den grydeklare vægt, hvori produktionen er opgjort.

Besætningsforskydningernes værdi

Bestanden opgøres ved strukturtællingerne. Forskydningen i antallet omregnes til grydeklar vægt og værdierne beregnes herefter ved anvendelse af priser for slagtefjerkræ af producent.

Da bestanden kun opgøres ved strukturtællingerne i maj/juni, kan besætningsforskydningerne ikke beregnes for kalenderåret.

Tabel 12.50. Produktion og forbrug af fjerkræ
Production and consumption of poultry meat

	Produktion <i>Production</i>						Samlet produk- tion ¹ <i>Produc- tion total</i>	Eksport <i>Exports</i>	Imports	Lager- forskyd- ninger <i>Changes in stocks</i>	Forbrug <i>Human consump- tion</i>	
	Slagtninger på slagterier <i>Slaughtering at poultry dressing stations</i>											Eksport af levende slagtedyr <i>Exports of live animals for slaugh- ter</i>
	Kyllinger <i>Chickens</i>	Høns <i>Hens</i>	Ænder <i>Ducks</i>	Gæs <i>Geese</i>	Kalkuner <i>Turkeys</i>	I alt <i>Total</i>						
	mio kg											
1 kvartal 1997	38,1	0,5	0,1	0,0	2,5	41,3	2,8	45,4	27,5	6,7	0,0	21,8
2 kvartal 1997	38,4	0,6	1,2	0,0	2,8	42,9	2,5	46,7	24,8	5,9	3,5	21,7
3 kvartal 1997	37,0	0,6	1,4	0,0	3,0	42,0	3,1	46,4	27,5	8,7	-1,0	25,5
4 kvartal 1997	40,6	0,4	1,0	0,0	2,7	44,6	0,7	46,6	29,1	10,1	0,5	26,4
1 kvartal 1998	41,6	0,3	0,1	0,0	3,4	45,5	0,8	47,6	30,7	5,9	-1,8	23,8
2 kvartal 1998	40,4	0,3	1,2	0,0	2,4	44,3	1,1	46,6	29,5	5,9	0,5	21,4
3 kvartal 1998	41,2	0,4	1,5	0,0	2,9	46,1	0,6	47,9	28,9	6,5	2,4	22,5
4 kvartal 1998	45,0	0,3	1,4	0,0	2,9	49,5	0,4	51,2	32,7	7,9	0,6	25,5
1995/96	147,3	3,0	5,4	0,1	9,6	165,4	9,5	180,0	116,9	21,6	-0,2	75,4
1996/97	150,9	2,3	3,7	0,0	9,9	166,8	11,7	183,6	108,3	25,6	2,6	86,5
1997/98	159,6	1,5	3,8	0,0	11,5	176,4	5,7	187,1	116,8	30,4	-1,9	97,0
1996	148,9	2,7	4,1	0,0	9,3	165,1	11,6	181,7	113,6	22,4	-0,5	79,4
1997	154,0	2,0	3,8	0,0	11,0	170,8	9,1	185,0	109,0	31,3	2,9	95,4
1998	168,2	1,4	4,2	0,0	11,6	185,4	2,9	193,4	121,8	26,1	1,7	93,2

¹ Inklusive slagtninger hos producenterne

Tabel 12.51. Eksport og import af fjerkræ mv.
Exports and imports of poultry meat

	Eksport <i>Exports</i>			Import <i>Imports</i>			
	1996	1997	1998	1996	1997	1998	
	mio kg						
Høns og kyllinger	93,1	89,9	102,4	9,4	13,1	10,7	Hens and chickens
Ænder	1,1	1,3	1,5	2,8	4,0	3,3	Ducks
Gæs	0,0	0,0	0,0	0,0	0,0	0,0	Geese
Kalkuner	1,2	2,1	3,3	7,0	7,7	5,9	Turkeys
Slagteaffald mv	14,0	19,7	22,9	4,4	9,3	8,3	Offals etc
I alt	112,7	112,9	130,0	23,6	34,1	28,2	Total
	mio kr						
Værdi	1 089,6	1 421,9	1 658,1	455,4	636,3	551,6	Value

Tabel 12.52. Salgsværdi for fjerkræ

Sales value of poultry

	1995	1996	1997	1998	
mio kr					
Eksport af levende fjerkræ					Exports of live poultry
daggammelt	35,1	36,6	59,4	46,6	day-old
andet fjerkræ	67,3	60,5	44,9	5,7	other poultry
Slagtninger på slagterier					Slaught at poultry dressing stations
kyllinger	898,3	934,6	1 049,5	1 091,1	chickens
høns	9,4	3,4	1,6	1,7	hens
ænder	48,3	42,6	38,4	42,5	ducks
gæs	1,3	1,4	0,0	0,0	geese
kalkuner	80,3	89,8	107,0	110,5	turkeys
I alt	1 037,6	1 071,9	1 196,4	1 245,9	Total
Slagtninger hos producenter	21,5	19,1	19,3	17,9	Slaughterings at farms
Fjerkræ i alt	1 161,4	1 188,0	1 320,0	1 316,1	Poultry, total
mio kr					
	1994/95	1995/96	1996/97	1997/98	
Eksport af levende fjerkræ					Exports of live poultry
daggammelt	36,7	34,9	39,5	62,5	day-old
andet fjerkræ	82,0	51,6	63,4	19,5	other poultry
Slagtninger på slagterier					Slaught at poultry dressing stations
kyllinger	933,6	886,4	1 001,7	1 083,1	chickens
høns	13,7	5,2	2,1	0,7	hens
ænder	36,3	50,7	37,4	38,4	ducks
gæs	1,0	1,3	1,4	0,0	geese
kalkuner	70,8	84,3	97,9	111,1	turkeys
I alt	1 055,3	1 027,9	1 140,5	1 233,3	Total
Slagtninger hos producenter	24,0	19,8	19,2	18,2	Slaughterings at farms
Fjerkræ i alt	1 198,0	1 134,2	1 262,6	1 333,4	Poultry, total

Tabel 12.53.**Besætningsforskydningernes værdi for fjerkræ**

Value of changes in livestock of poultry

	1995/96		1996/97		1997/98		
	Antal Number	Værdi Value	Antal Number	Værdi Value	Antal Number	Værdi Value	
	1 000 stk	mio kr	1 000 stk	mio kr	1 000 stk	mio kr	
Høns, 1/2 år og over	420	1,3	- 739	- 1,2	- 384	- 0,3	Hens, 6 months and over
Kyllinger til tillæg	- 192	- 1,4	67	0,5	- 355	- 2,9	Chickens for breeding
Slagtekyllinger	322	2,3	- 397	- 3,2	608	5,0	Chickens for slaughter
Høns og kyllinger i alt	550	2,3	- 1 069	- 3,8	- 131	1,8	Hens and chickens, total
Ænder	- 163	- 4,0	39	1,0	- 19	- 0,5	Ducks
Gæs	12	1,1	- 16	- 2,2	- 12	- 1,7	Geese
Kalkuner	- 132	- 4,9	152	6,3	- 157	- 6,4	Turkeys
Fjerkræ i alt	267	- 5,4	- 894	1,3	- 319	- 6,8	Poultry, total

H. Hestekød

Produktion

Den samlede produktion af hestekød omfatter godkendte slagtninger her i landet og eksport af levende heste til slagtning.

Produktionen af kød fra slagtingerne her i landet opgøres på grundlag af det samlede antal slagtede heste og føl og en ansat gennemsnitlig slagtevægt for heste og føl under et på 300 kg pr. dyr.

For eksporten af levende heste til slagtning beregnes kødproduktionen på grundlag af dyrenes levende vægt og en slagteprocent på 48.

Forbrug

Forbruget af hestekød beregnes som den produktion på slagterier og slagtehus, der er godkendt til menneskeføde + import ÷ slagtet eksport. Der foreligger ikke oplysninger om lagerbeholdninger.

Salgsværdi af landmand

For eksporten af levende dyr anvendes eksportværdien (fob), idet der fra denne værdi trækkes 15 pct. til omkostningerne ved dyrenes salg og transport mv.

Værdien af slagtingerne her i landet beregnes på grundlag af en ansat gennemsnitlig levendevægt på 625 kg pr. dyr og Køddbranchens Fællesråds noteringer for slagteheste til hjemmemarkedet.

Besætningsforskydningernes værdi

Da bestanden af heste kun opgøres ved strukturtællingerne i maj/juni beregnes bestanden ved årsskiftet på grundlag af strukturtællingen og til- og afgang af dyr i den mellemliggende periode.

Værdien af forskydningen beregnes på samme måde som salgsværdien af slagtingerne.

Table 12.54.

Heste og føl

Horses and foals

	1996	1997	1998	
	1 000 stk			
Slagtning og eksport af levende dyr				Slaughtering and exports of live animals
Eksport af avls- og brugsdyr	1,3	0,8	0,6	Exports for breeding
Eksport af slagtedy	1,3	2,4	2,2	Exports for slaughter
Slagtninger	2,8	2,9	2,6	Slaughtering
I alt	5,4	6,1	5,4	Total
Produktion og anvendelse	mio kg			Production and use
Produktion af kød	1,1	1,5	1,3	Meat production
heraf eksport af levende slagtedy	0,3	0,6	0,6	of which exports of live animals for slaughter
Import af kød	0,4	0,0	0,1	Imports of meat
Forbrug	0,7	0,4	0,4	Consumption
Salgsværdi af landmand	mio kr			Sales value ex farm
Eksport af avls- og brugsdyr	28,4	21,9	12,1	Exports for breeding
Eksport af slagtedy	2,5	4,4	4,2	Exports for slaughter
Slagtninger	7,4	7,3	6,6	Slaughtering
Salgsværdi i alt	38,3	33,7	22,9	Value of sales, total
Besætningsforskydningernes værdi	5,6	0,0	- 0,5	Value of changes in livestock

I. Fåre- og lammekød

Produktion

Produktionen af fåre- og lammekød beregnes på grundlag af det samlede antal slagtninger af får og lam og en fra slagteri til Kødbbranchens Fællesråd indberettet gennemsnitlig slagtevægt pr. dyr.

Får og lam

	Antal slagtninger				Gennemsnitsvægt		
	Får	Lam	Spædlam	I alt	Får	Lam	Spædlam
	1 000 stk				gnsntl slagtet vægt		
1 kvartal 1998	1,3	11,3	0,3	12,9	35,6	20,8	13,7
2 kvartal 1998	0,9	8,1	0,4	9,4	32,5	21,5	13,4
3 kvartal 1998	2,3	15,3	0,0	17,6	35,6	21,8	.
4 kvartal 1998	3,5	22,2	0,0	25,7	34,0	21,5	.
1998	8,0	56,9	0,7	65,6	34,7	21,4	13,6
1997	9,0	58,4	0,3	67,7	33,3	20,6	14,6

Forbrug

Forbruget af fåre- og lammekød opgøres som den produktion på slagterier og slagtehuse, der er godkendt til menneskeføde + import ÷ slagtet eksport. Der foreligger ikke oplysninger om lagerbeholdninger.

Salgsværdi af landmand

For eksporten af levende dyr anvendes eksportværdien (fob), idet der fra denne værdi trækkes 15 pct. til omkostningerne ved dyrenes salg og transport mv. Værdien af slagtingerne her i landet beregnes på grundlag af slagtevægten og en fra slagterier til Kødbbranchens Fællesråd indberettet gennemsnitlige pris pr. kg. Værdien af uldsalget er fastsat skønsmæssigt.

Besætningsforskydningernes værdi

Da bestanden af får kun opgøres ved strukturtællingerne i maj/juni beregnes bestanden ved årsskiftet på grundlag af strukturtællingen og afgang af dyr i den mellemliggende periode.

Værdien af forskydningerne beregnes på grundlag af ændringen i antallet og den gennemsnitlige pris pr. dyr, som opnået ved salg til slagting.

Tabel 12.55. Får og lam

Sheep and lambs

	1996	1997	1998	
	1 000 stk			
Slagtning og eksport af levende dyr				Slaughterings and exports of live animals
Eksport af avls- og brugsdyr	0,3	0,0	0,0	Exports for breeding
Eksport af slagtedyr	14,3	12,3	6,7	Exports for slaughter
Slagtninger	76,2	67,7	65,6	Slaughterings
I alt	90,8	80,0	72,3	Total
Produktion og anvendelse	mio kg			Production and use
Produktion af kød	1,9	1,7	1,6	Meat production
heraf eksport af levende slagtedyr	0,3	0,2	0,1	of which exports of live animals for slaughter
Eksport af kød	1,0	0,7	0,6	Exports of meat
Import af kød	5,1	4,4	5,5	Imports of meat
Forbrug	5,7	5,2	6,4	Consumption
Salgsværdi af landmand	mio kr			Sales value ex farm
Eksport af avls- og brugsdyr	0,1	0,0	0,0	Exports for breeding
Eksport af slagtedyr	5,4	5,8	2,8	Exports for slaughter
Slagtninger	31,6	31,5	29,4	Slaughterings
Salgsværdi af uld	4,0	4,0	4,0	Value of wool sold
Salgsværdi i alt	41,1	41,3	36,2	Value of sales, total
Moderfårspræmie	15,4	10,5	9,2	Ewe premium
Besætningsforskydningernes værdi	- 0,5	5,0	1,9	Value of changes in livestock

I 3. Fødevarerforbrug

Human consumption of food

Forbrug af vigtige næringsmidler

I tabel 13.1 og 13.2 er anført det samlede indenlandske forbrug af en række vigtige næringsmidler.

Det anførte forbrug er ikke korrigeret for husholdningssvind og udlændinges køb af varer, der medtages som rejsegods.

Forbruget er i den udstrækning oplysninger foreligger beregnet som $\text{produktion} + \text{import} \div \text{eksport} \div \text{lagerforskydninger} \div \text{forbrug til andre formål}$.

Produktionen er opgjort på grundlag af oplysninger, der er indsamlet fra en lang række forskellige kilder, jf. redegørelserne i afsnittene om de enkelte produkter (spec. afsnit 7, afsnit 10 og afsnit 12).

Eksporten og importen er uddraget af den officielle handelsstatistik suppleret med oplysninger fra Danmarks Statistiks kontor for udenrigshandelsstatistik.

Lagerbeholdningerne foreligger ikke fuldstændigt oplyst, hvorfor de ved forbrugsberegningen anvendte lagerforskydninger er suppleret med en skønsmæssigt fastsat forskydning i de ikke oplyste lagre.

Forbrug pr. indbygger 1998

Human consumption per inhabitant 1998

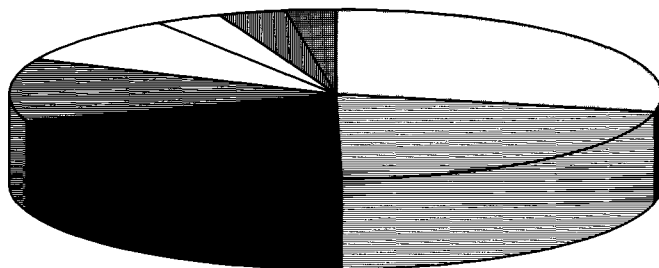

- Mælk og fløde 134 kg
- Mel og gryn mv 96 kg
- Sukker 43 kg
- Æg 16 kg

- Kød 102 kg
- Kartofler 57 kg
- Ost 16 kg
- Smør og margarine 11 kg

Tabel 13.1.

Forbrug af nogle vigtige næringsmidler

Consumption of some important foodstuffs

	Forbrug i alt <i>Human consumption, total</i>			Forbrug pr indbygger <i>Human consumption per inhabitant</i>			
	1996	1997	1998	1996	1997	1998	
	mio kg			kg pr indbygger			
Mælk og fløde							Milk and cream
Sødmælk og letmælk ¹	441,9	428,2	426,5	84,0	81,1	80,5	Whole milk
Skummet- og kærnemælk	95,9	103,8	113,6	18,2	19,6	21,4	Skim- and buttermilk
Ymer, tykmælk og yoghurt	72,7	72,4	76,0	13,8	13,7	14,4	Junket and yoghurt
Andre konsummælkprodukter ²	38,6	40,0	44,1	7,3	7,5	8,4	Other milk products
Fløde (inkl. creme fraiche) ³	50,7	50,5	50,4	9,6	9,6	9,5	Cream (incl. creme fraiche)
Fedtstoffer							Fats
Smør	10,6	9,7	9,8	2,0	1,8	1,8	Butter
Margarine	57,4	52,1	51,1	10,9	9,9	9,6	Margarine
Ost	88,7	86,8	86,8	16,9	16,4	16,4	Cheese
Æg	74,2	80,2	85,9	14,1	15,2	16,2	Eggs
Kød							Meat
Okse- og kalvekød	95,8	97,6	102,9	18,2	18,5	19,4	Beef and veal
Spiselige biprodukter af kvæg	12,3	9,3	7,3	2,3	1,8	1,4	Edible offals of cattle
Svinekød	340,5	300,7	333,5	64,7	56,9	62,9	Pig meat
Spiselige biprodukter af svin	20,0	16,3	20,7	3,8	3,1	3,9	Edible offals of pigs
Fjerkrækød	79,4	95,4	93,2	15,1	18,1	17,6	Poultry meat
Hestekød	0,7	0,4	0,4	0,1	0,1	0,1	Horse meat
Fåre- og lammekød	5,7	5,2	6,4	1,1	1,0	1,2	Mutton and lamb
Vildtkød	3,7	3,6	3,6	0,7	0,7	0,7	Game meat
Mel og gryn mv.							Flour and groats, etc.
Hvedemel	277,8	302,6	330,1	52,9	57,5	62,3	Wheat flour
Durumhvede fx pastaprodukter	24,0	24,3	24,4	4,6	4,6	4,6	Durum wheat e.g. paste products
Rugmel	81,8	89,3	79,0	15,5	16,9	14,9	Rye flour
Havregryn	20,2	21,3	20,3	3,9	4,0	3,8	Oat-meal
Risengryn og -mel	22,8	18,4	25,9	4,3	3,5	4,9	Rice and rice flour
Kartoffelmel	4,6	4,6	4,6	0,9	0,9	0,9	Potato flour
Andet mel og gryn mv. ⁴	39,9	40,4	22,6	7,6	7,6	4,3	Other flour and groats, etc.
Sukker⁵	201,6	221,5	226,7	38,3	41,9	42,8	Sugar
Kartofler⁶ (ekskl. privatavl)	299,0	300,7	301,4	56,9	56,9	56,9	Potatoes (commercially grown)
Grønsager							Vegetables
Tomater ⁷	76 084			14,5			Tomatoes
Agurker	29 513			5,6			Cucumbers
Peber	10 019			2,0			Pepper
Bær							Berries
Kirsebær sur og sød	9 119			1,7			Cherries sour and sweet
Jordbær	7 980			1,5			Strawberries

¹ Omfatter salget af sødmælk og letmælk ekskl. direkte salg og producentforbrug

² Omfatter forskellige syrnede produkter (bl.a. citronmælk o.l.) samt kakaomælk og kakaoskummetmælk

³ Forbruget af fløde mv. som sådan

⁴ Omfatter mel og gryn af byg, majs og ris

⁵ Forbruget af sukker er ekskl. sukkerindholdet i naturlige næringsmidler samt sukker anvendt af den kemiske industri

⁶ Forbruget er beregnet på grundlag af senest afholdte forbrugsundersøgelser 1987

⁷ Inkl. forarbejdede produkter

Tabel 13.2. Forbrug af nogle vigtige næringsmidler
Consumption of some important foodstuffs

	Forbrug i alt <i>Human consumption, total</i>			Forbrug pr indbygger <i>Human consumption per inhabitant</i>			
	1995/96	1996/97	1997/98	1995/96	1996/97	1997/98	
	mio kg			kg pr indbygger			
Mælk og fløde							Milk and cream
Sødmælk og letmælk ¹	442,9	434,0	426,7	84,3	82,2	80,6	Whole milk
Skummet- og kærnemælk	93,8	97,9	111,0	17,9	18,6	21,0	Skim- and buttermilk
Ymer, tykmælk og yoghurt	75,3	71,0	75,6	14,3	13,5	14,3	Junket and yoghurt
Andre konsummælkprodukter ²	39,1	38,4	42,2	7,5	7,3	8,0	Other milk products
Fløde (inkl creme fraiche) ³	51,7	51,4	51,4	9,8	9,7	9,7	Cream (incl creme fraiche)
Fedtstoffer							Fats
Smør	11,0	10,1	9,9	2,1	1,9	1,9	Butter
Margarine	60,0	56,2	48,0	11,4	10,7	9,1	Margarine
Ost	89,8	85,7	88,2	17,1	16,3	16,7	Cheese
Æg	77,5	76,7	82,9	14,8	14,5	15,7	Eggs
Kød							Meat
Okse- og kalvekød	91,5	97,8	102,3	17,4	18,5	19,3	Beef and veal
Spiselige biprodukter af kvæg	11,9	10,9	9,5	2,3	2,1	1,8	Edible offals of cattle
Svinekød	342,6	326,1	302,5	65,2	61,8	57,1	Pig meat
Spiselige biprodukter af svin	21,2	17,1	17,5	4,0	3,2	3,3	Edible offals of pigs
Fjerkrækød	75,4	86,5	97,0	14,4	16,4	18,3	Poultry meat
Hestekød	0,8	0,5	0,6	0,1	0,1	0,1	Horse meat
Fåre- og lammekød	6,0	5,2	5,9	1,1	1,0	1,1	Mutton and lamb
Vildtkød	4,0	3,7	3,6	0,8	0,7	0,7	Game meat
Mel og gryn mv.							Flour and groats, etc.
Hvedemel	272,6	284,8	304,1	51,9	54,0	57,7	Wheat flour
Durumhvede fx pastaprodukter	26,9	30,6	29,6	5,1	5,8	5,6	Durum wheat e.g. paste products
Rugmel	83,4	85,5	85,2	15,9	16,2	16,1	Rye flour
Havregryn	19,0	21,6	21,5	3,6	4,3	4,1	Oat-meal
Risengryn og -mel	17,0	21,8	23,4	3,2	4,1	4,4	Rice and rice flour
Kartoffelmel	4,6	4,6	4,6	0,9	0,9	0,9	Potato flour
Andet mel og gryn mv ⁴	39,1	42,0	30,4	7,4	8,0	5,8	Other flour and groats, etc
Sukker⁵	204,1	210,3	224,1	38,9	39,9	42,3	Sugar
Kartofler⁶ (ekskl. privatavl)	298,8	300,2	301,3	56,9	56,9	56,9	Potatoes (commercially grown)
Grønsager							Vegetables
Kål ⁷		38 208			7,2		Cabbage
Porrer		9 623			1,8		Leeks
Gulerødder		78 420			14,9		Carrots
Løg		55 830			10,6		Onions
Salat		17 467			3,3		Lettuce
Frukt							Fruit
Æbler		75 057			14,2		Apples
Pærer		16 044			3,0		Pears

¹ Omfatter salget af sødmælk og letmælk ekskl. direkte salg og producentforbrug

² Omfatter forskellige syrnede produkter (bl.a. citronmælk o.l.) samt kakaomælk og kakaoskummetmælk

³ Forbruget af fløde mv. som sådan

⁴ Omfatter mel og gryn af byg, majs og ris

⁵ Forbruget af sukker er ekskl. sukkerindholdet i naturlige næringsmidler samt sukker anvendt af den kemiske industri

⁶ Forbruget er beregnet på grundlag af senest afholdte forbrugsundersøgelse 1987

⁷ Omfatter blomkål, broccoli, hvidkål, spidskål, rødkål og rosenkål

14. Den samlede landbrugsproduktion

Total agricultural production

Produktion

I nærværende afsnit er givet en oversigt over udviklingen i den samlede landbrugsproduktion, der er belyst ved landbrugets bruttofaktorindkomst og ved mængde- og prisindeks for henholdsvis landbrugets salgsprodukter og for landbrugets indkøb af rå- og hjælpestoffer.

Værdi

I afsnit 14 A er vist beregningen af landbrugets bruttofaktorindkomst, herunder værdien af landbrugets salgsprodukter, værdien af lager- og besætningsforskydninger hos producenter, landbrugets udgift til indkøbte rå- og hjælpestoffer samt generelle driftstilskud (subsider) og skatter på produktionsapparatet.

Mængder og priser

I afsnit 14 B og C er mængde- og prisudviklingen for landbrugets salgsprodukter og indkøbte rå- og hjælpestoffer belyst ved hjælp af henholdsvis mængdeindeks og prisindeks og et indeks for landbrugets bytteforhold, der belyser prisforholdenes betydning for bruttofaktorindkomstens udvikling. Indeksene er beregnet med faste vægte.

I afsnit 14 D er vist antallet af bedrifter med andre erhvervsmæssige aktiviteter end landbrug ud fra landbrugs- og gartneritællingen 1998.

A. Landbrugets bruttofaktorindkomst

I tabel 14.1 er vist opgørelsen af landbrugets bruttofaktorindkomst for de seneste driftsår og kalenderår.

Definitioner

Opgørelsen er baseret på et sæt af definitioner og beregningsmåder, der harmonerer med de af EU-landene aftalte retningslinier for opgørelser til EU's statistiske kontor, Eurostat. Det skal bemærkes, at en revideret metode til opgørelse af bruttofaktorindkomsten er under udarbejdelse i EU-regi. Det forventes, at den nye metode vil danne udgangspunkt for opgørelsen af bruttofaktorindkomsten fra og med 1999.

Af gældende retningslinier skal specielt fremdrages følgende:

Definition af landbrugssektor

1. Bruttofaktorindkomsten opgøres for den udvidede landbrugssektor, dvs. omfattende landbrug, gartneri, pelsdyravl, jagt og biavl.

Den nationale gårds princip

2. Salgsværdierne for de anførte produkter angiver værdien af producent af det samlede salg, herunder den del, der sælges til mellemhandlere, og som senere inden for perioden købes tilbage og anvendes som produktionsmidler i erhvervet. Modsvarende indgår udgiften til tilbagekøbte produktionsmidler i den samlede udgift til rå- og hjælpestoffer. Kun salg fra landbrugssektoren under ét og køb til landbrugssektoren indgår i opgørelsen. Internt køb og salg mellem landbrugsvirksomheder indgår ikke. Producerede mængder, der anvendes som produktionsmidler (fx korn til foder) på de ejendomme, hvor de er produceret, indgår i salgsværdien via slutproduktet.

Reparation og vedligeholdelse

3. Udgifter til reparation og vedligeholdelse af produktionsapparatet samt udgifter til håndredskaber og lignende betragtes som løbende produktionsudgifter og medregnes derfor under udgifter til rå- og hjælpestoffer.

Driftstilskud og skatter på produktion mv.

4. Bruttofaktorindkomst i tabel 14.1, jf. punkt G opgøres med tillæg af generelle tilskud til landbrugserhvervet (dog ekskl. investeringstilskud) og med fradrag af skatter og afgifter på landbrugets produktionsapparat, hovedsagelig ejendomsskatter.

Bruttofaktorindkomsten

Bruttofaktorindkomsten er hermed lig med: Den samlede salgsværdi + værdien af lager- og besætningsforskydninger hos producenter ÷ udgiften til rå- og hjælpestoffer samt tjenesteydelser + generelle driftstilskud ÷ skatter på produktionsapparatet.

Bruttofaktorindkomsten angiver det beløb, der er til rådighed til aflønning af den samlede arbejds- og kapitalindsats i landbrugssektoren, herunder afskrivninger, forrentning af egen- og fremmedkapital, lønninger til fremmed medhjælp og vederlag for landbrugerens arbejdsindsats mv. Vedrørende afskrivninger, se afsnit 5 C.

Generelle bemærkninger

Danmarks Statistiks opgørelse af landbrugets bruttofaktorindkomst før tillæg af generelle driftstilskud og før fradrag af ejendomsskatter og indirekte afgifter er vist i tabel 14.1, jf. punkt D. De anførte tal er lig den samlede salgsværdi + værdien af lager- og besætningsforskydninger hos landmænd ÷ landbrugets udgift til indkøbte rå- og hjælpestoffer og tjenesteydelser fra andre erhverv.

Det skal understreges, at den i tabel 14.1 foretagne opgørelse er inklusive producenterens udbytte af de ordninger og støtteforanstaltninger, der medfører udbetalinger på grundlag af de enkelte produkter, og tilsvarende er de af producenterne betalte produktafgifter i henhold til gældende afgiftsordninger fratrukket i værdierne for de enkelte produkter.

FEOGA

Dette gælder først og fremmest landbrugets udbytte af produktstøtten fra EU's landbrugsfond, se tabel 14.2 (FEOGA), der indgår i værdierne for de enkelte produkter, ligesom de af landbruget betalte afgiftsbeløb til EU udgør hovedparten af de samlede produktafgifter. Vedrørende de ordninger, der udgør grundlaget for de pågældende beløb, henvises til »De Europæiske Fællesskabers Tidende« samt til de vejledninger til ordningerne, der udsendes af Landbrugsministeriet og EU-direktoratet.

En samlet opgørelse af producenterens udbytte af ovennævnte ordninger kan ikke foretages, dels fordi en væsentlig del af både den ydede støtte og af de opkrævede afgiftsbeløb indregnes i de af producenterne opnåede salgspriser, og dels fordi en del af udbyttet og afgiftsbeløbet er indirekte tilskud eller afgifter, fx i form af indgreb i markedssituationen ved intervention.

Beregningen af de enkelte poster

I det følgende er der givet en summarisk redegørelse for den anvendte fremgangsmåde ved opgørelsen. Vedrørende mere detaljerede oplysninger om de anvendte kilder, beregningsmåder mv. skal henvises til redegørelserne i afsnittene om de enkelte salgsprodukter og de enkelte rå- og hjælpestoffer i nærværende publikation, specielt afsnit 7, 10 og 12.

Salgsprodukter

Værdien af salgsprodukterne omfatter det samlede salg af de enkelte produkter, herunder salget til mellemhandlere og lignende, og producenterens forbrug af egen produktion. Værdierne beregnes på grundlag af de solgte mængder og de af producenterne opnåede gennemsnitlige salgspriser.

Vegetabiliske salgsprodukter

Salgsværdien for korn angiver salgsværdien af producent af det samlede bruttosalg af korn inkl. såsæd. Herved indregnes værdien af det korn, der sælges til forhandlere og som senere købes tilbage og anvendes som produktionsmiddel i landbruget.

Salgsværdien for frø til udsæd og industrifrø beregnes på baggrund af priser af producent for de forskellige afgrøder indhentet fra frøavlbranchen og mængdeoplysninger indhentet fra Plantedirektoratet. Mængden af rapsfrø er dog opgjort i Danmarks Statistiks egen høst-opgørelse.

Værdiberegningen af sukkerroer til fabrik tager udgangspunkt i den af Danisco oplyste mængde af indkøbte sukkerroer. Værdien er opgjort af producent, idet den anvendte pris er ekskl. fragttillæg. Yderligere fratrækkes eventuelle absorptionsafgifter, idet sukkerordningen skal være selvfinansierende, og disse afgifter opkræves for at finansiere tidligere års underskud.

Andre vegetabiliske produkter omfatter hovedsagelig halm, men derudover indgår foderroer mv.

Animalske salgsprodukter

Salgsværdien for kød og levende dyr omfatter for de enkelte husdyrarter både de dyr, der slagtes her i landet, og værdien af producent for de eksporterede levende slagtedy. Desuden medregnes salgsværdien for avls- og brugsdyr af producent for de dyr, der eksporteres, mens salget mellem landmænd ikke medregnes, selv om dette salg foregår via mellemhandlere (fx smågrisesalget). I værdien for kvæg medregnes handyrpræmien til og med 1994. Fra 1995 tillægges handyrpræmien generelle driftssubsidier og fratrækkes modsvarende fra produktionsværdien.

Salgsværdi af naturmælk

Salgsværdien for naturmælk omfatter værdien af den samlede indvejede mælkemængde på mejerivirksomheder samt producenterens eget forbrug og salget direkte til forbrugere. De anførte tal angiver de opnåede salgsværdier efter fradrag af medansvarsafgifter (indtil 1. april 1993) og eventuelle opkrævede superafgifter i henhold til mælkekvoteringsordninger samt generelle produktionsafgifter mv., mens de i hen-

hold til suspensionsordningerne udbetalte beløb til producenterne er inkluderet i tallene.

Salgsværdi af æg

Salgsværdien for æg til forbrug omfatter salget af hønseæg til forbrug, herunder producenternes eget forbrug og salget af konsumæg direkte til forbrugere.

Andet

Andre animalske produkter omfatter salget af honning, uld, slagtekaniner samt eksporten af rugeæg af høns og æg af andet fjerkræ end høns.

Lager- og besætningsforskydninger hos producenter

Værdien af lager- og besætningsforskydninger hos producenter opgøres på grundlag af en særskilt beregning for hver af de perioder, for hvilke der kan foretages en mængdemæssig opgørelse af forskydningen. Ved værdiberegningen anvendes tidsvejede gennemsnitlige salgspriser i perioden, og værdien for hele året opgøres som summen af forskydningernes værdi i de enkelte perioder.

For korn er forskydningerne for henholdsvis driftsår og kalenderår opgjort for hver af de nævnte perioder under ét, og ved værdiberegningen anvendes de gennemsnitlige salgspriser for hele perioden.

For de øvrige vegetabiliske salgsprodukter (herunder gartneriprodukter) og for grovfoder foretages ingen opgørelse af lagerforskydningerne.

For svin er forskydningerne opgjort på grundlag af forskydningerne i perioderne mellem de 5 årlige tællinger (4 tællinger i 1998). For kvæg, får og heste er forskydningerne opgjort på grundlag af halvårslige tællinger. For pelsdyr opgøres forskydningerne kun årligt, men disse beregninger anvendes både på driftsår og på kalenderår. For fjerkræ foretages kun beregning af forskydninger på driftsår.

Udgifter til rå- og hjælpestoffer mv.

Udgifterne til rå- og hjælpestoffer mv. omfatter det samlede køb af de ved produktionen anvendte rå- og hjælpestoffer, herunder købet fra mellemhandlere og lignende, samt udgifterne til reparation og vedligeholdelse af produktionsapparatet og forskellige udgifter til tjenesteydelser fra andre erhverv.

Såfremt der foreligger mængde- og prisoplysninger for de anvendte rå- og hjælpestoffer, er udgifterne beregnet på grundlag af det samlede køb og de gennemsnitligt betalte priser for de enkelte rå- og hjælpestoffer, mens der ved beregningen af de øvrige udgiftsposter er anvendt oplysninger fra foreliggende regnskabsopgørelser samt oplysninger fra forskellige specielle opgørelser.

I udgiften til såsæd og korn til foder medregnes køb fra mellemhandlere.

Foderstoffer

Udgiften til foderstoffer er beregnet på grundlag af det faktiske køb af henholdsvis enkeltfoderstoffer og blandingsfoderstoffer og de af landmændene faktisk betalte priser for de leverede produkter.

Udgiften til returnmælk til foder omfatter tilbagekøbet af skummetmælk, kærnemælk og valle. De anførte tal angiver de faktisk afholdte udgifter, dvs. efter fradrag for returnmælkestøtten fra EU.

Udgiften til andre indkøbte foderstoffer omfatter bl.a. købet af melasse, kød- og benmel, fodergær, pulp, mask og bæreme samt forskellige importerede vegetabiliske foderstoffer (fx tapiokamel og citruskvas mv.) og sukker til fodring af bier.

Gødningsstoffer

Udgiften til gødningsstoffer beregnes som værdien af det samlede gødningsforbrug her i landet med et skønsmæssigt beregnet fradrag på 1 procent til dækning af forbruget uden for landbrug og gartneri.

Bekæmpelsesmidler

Udgiften til bekæmpelsesmidler er beregnet på grundlag af oplysninger fra Miljøstyrelsen og regnskabsoplysninger fra Statens Jordbrugs- og Fiskeriøkonomiske Institut (SJFI), serie A og D. Pesticidafgiften indgår i udgiften til bekæmpelsesmidler.

Energi

Udgiften til energi er beregnet på grundlag af regnskabsoplysninger fra SJFI, serie A og D. Den omfatter det samlede erhvervsmæssige forbrug af elektricitet og brændstoffer i landbrug og gartneri, herunder forbruget af energi til den erhvervsmæssige anvendelse af privatbil. Maskinstationernes forbrug af energi er medregnet. CO₂-afgiften indgår i energiudgiften.

Reparation og vedligeholdelse

Udgiften til reparation og vedligeholdelse er beregnet på grundlag af regnskabsoplysninger fra SJFI, serie A og D. Den omfatter avlsbygninger, produktionsanlæg, maskiner og redskaber (herunder køb af håndredskaber) samt reparation og vedligeholdelse af grundforbedring og landvinding. For gartneriet er udgiften til reparation og vedligeholdelse ekskl. anlægsgartneri, der ikke indgår i opgørelsen.

Tjenesteydelser

Udgifter til andre rå- og hjælpestoffer og tjenesteydelser er beregnet på grundlag af regnskabsoplysninger fra SJFI, serie A og D. De omfatter udgifter til vækstmedier, pletter, vækstbeholdere og emballage til brug ved planteavl i landbrug og gartneri samt udgifter til tjenesteydelser som fx veterinære ydelser, kontrolforeningsydelser, forsikringsydelser, bankomkostninger, foreningskontingenter mv. Udgifter til leje af maskiner med betjeningspersonale (typisk maskinstationsomkostninger) indgår ikke.

Generelle driftstilskud, skatter og afgifter samt investerings- tilskud mv.

Landbrugets bruttofaktorindkomst opgøres, som anført i indledningen, efter fradrag af skatter og afgifter på produktionsapparatet (jf. det følgende afsnit om skatter og afgifter og tabel 14.3) og efter tillæg af generelle driftstilskud (jf. det følgende afsnit om generelle driftstilskud og tabel 14.4).

De ordninger, der medtages i opgørelsen, er karakteristiske derved, at de indeholder bestemmelser om betalinger til og fra erhvervsmæssige producenter af landbrugsvarer inden for branchen »Landbrug«. Det betyder, at tilskud til eller skatter fra virksomheder, der udfører forarbejdninger af landbrugsvarer, der foretages efter at varerne har forladt landbrugsbedriften, ikke medregnes, fx tilskud til slagterimoderniseringer eller tilskud til fremme af afsætning af landbrugsprodukter.

Investeringsstilskud og andre engangstilskud indgår ikke i bruttofaktorindkomstopgørelsen, men en redegørelse for disse ordninger er givet i det følgende afsnit om investeringsstilskud og andre engangstilskud og i tabel 14.5 er anført de pågældende beløb.

EU's markedsordninger for landbrugsprodukter

EU-direktoratet udbetaler jf. tabel 14.2 støttebeløb til forskellige markedsreguleringer og strukturprojekter. Disse støttebeløb udbetales i henhold til EU-landbrugsordninger. Da landbrugets bruttofaktorindkomst opgøres af landmand er værdien af disse ordninger inkluderet i produktionsværdien af de enkelte produkter, såfremt støttebeløbene er produkttilknyttede.

Kompenserende udbetalinger til reformafgrøder, (korn, oliefrø og proteinafgrøder) braklægningsstøtte, og præmier til ammekøer og moderfår figurerer under kategorien generelle driftstilskud, jf. principper og generelle regler for udarbejdelse af BFI-opgørelsen (European System of Integrated Economic Accounts (ESA)). Fra og med 1990 er præmier til ammekøer og moderfår fraregnet salgsværdien og indgår modsvarende i generelle driftstilskud. Fra og med 1995 behandles handypremien på tilsvarende vis.

Skatter og afgifter

De skatter og afgifter, der er tilknyttet produktionsapparatet, er vist i tabel 14.3.

Beregningerne vedrørende ejendomsskatterne er indtil 1997 foretaget ved at inddrage oplysninger fra Statens Jordbrugs- og Fiskeriøkonomiske Institut, serie A og D. For 1997 og 1998 er opgørelsen af ejendomsskatter baseret på oplysninger fra Told- og Skattestyrelsen.

Vægtafgiften mv. på landbrugets motorkøretøjer er beregnet, så den kun vedrører den andel af afgiften, der modsvares af den erhvervsmæssige anvendelse af motorkøretøjerne.

Andre indirekte afgifter omfatter blandt andet stærkstrømsafgift og afgifter til Statens Plantetilsyn.

Opgørelserne for driftsår ansættes til værdien af forudgående kalenderår.

Generelle driftstilskud

Ifølge de generelle regler for hvilke subsidier (tilskud), der skal henføres til bruttofaktorindkomsten, medtages løbende overførsler fra staten eller EU, der har til formål at påvirke priser og/eller gøre det muligt for produktionsfaktorerne at opnå en rimelig aflønning. Det karak-

teristiske ved de tilskud, der medregnes er, at der dels er tale om driftstilskud i modsætning til engangstilskud, dels om tilskud, der som hovedregel udbetales direkte til landbrugeren. Visse rentetilskudsordninger inkluderes dog under de her opgjorte tilskud, selv om beløbene ikke udbetales direkte til landbrugeren. Begrundelsen for dette er, at det er almindeligt at udbetale rentetilskud til landbrugere via de institutioner, der har ydet dem lån.

De driftstilskud, der er inkluderet i bruttofaktoriindkomsten, fremgår af tabel 14.4. Beløbene er uddraget af finansloven og EU-direktoratets udbetalingsoversigter og dækker kalenderår. Opgørelserne for driftsår ansættes til værdien af forudgående kalenderår.

Investerings- tilskud og andre engangstilskud

Tabel 14.5 viser de forskellige engangstilskud som ikke er driftstilskud. Der er i modsætning til driftstilskud ikke tale om løbende overførsler, jf. definitionen af driftstilskud i afsnittet om generelle driftstilskud.

Hektarpræmier

I tabel 14.6 vises udbetalingssatsen for reformafgrøder og braklagte jorder. De angivne satser viser den endelige udbetalingssats efter reduktion for eventuel overskridelse af basisarealet.

Tabel 14.1.**Landbrugets bruttofaktorkomst**

Gross domestic product at factor cost for agriculture

	Driftsår <i>Crop year</i>		
	1995/96	1996/97	1997/98*
	mio kr		
A. Værdi af landbrugets salgsprodukter i alt	49 119	50 898	50 076
Vegetabiliske produkter i alt	14 547	14 146	14 329
Korn i alt	6 311	5 881	5 863
Hvede	3 283	3 019	2 986
Rug	422	277	373
Byg	2 533	2 524	2 393
Havre (inkl. blandsæd)	73	61	111
Bælgsæd til modenhed	286	288	413
Frø til udsæd	598	561	596
Industrifrø	490	453	549
Sukkerroer	1 029	1 098	1 112
Kartofler	863	833	775
Væksthusgrønsager	310	332	332
Frilandsgrønsager	548	551	566
Champignon	114	122	118
Frugt og bær ¹	245	256	238
Blomster, afskårne	179	167	155
Potteplanter	2 463	2 603	2 587
Planteskoleprodukter	516	529	536
Græs- og grønfoderprodukter	136	72	75
Andre vegetabiliske produkter	459	400	414
Animalske produkter i alt	34 572	36 752	35 747
Naturmælk ²	11 161	11 223	11 273
Konsummælg	574	612	607
Kød og levende dyr i alt	20 673	22 843	21 604
Kvæg	3 200	3 085	2 943
Svin	16 265	18 421	17 252
Fjerkræ	1 134	1 263	1 333
Heste	41	36	39
Får	32	38	37
Pelsdyr	2 077	1 987	2 175
Vildt	60	54	54
Andre animalske produkter	28	33	34

Anm. I værdierne for de enkelte produkter er medregnet landbrugets udbytte af den udbetalte produktstøtte i henhold til EU's landbrugsordninger, og tilsvarende er de opkrævede produktafgifter i henhold til disse ordninger fratrukket.

Da der løbende kommer nye tal til øvrige afsnit, kan enkelte poster i denne tabel afvige fra de værdier, der er angivet i bogens øvrige afsnit.

¹ Æbler, jordbær og anden frugt og bær.

² Samtlige produktafgifter (herunder medansvarsaftgifter, eventuelle superafgifter i henhold til mælkekvoteringsordningerne og produktions-

afgifter mv.) er fratrukket i de anførte tal, mens de i henhold til suspensionsordningerne udbetalte beløb til producenterne er inkluderet i tallene.

³ En specifikation af de samlede generelle driftstilskud er givet i tabel 14.4.

⁴ En specifikation af de samlede skatter er givet i tabel 14.3.

Kalenderår Calendar year				
1995	1996	1997	1998*	
mio kr				
48 875	50 198	51 656	46 297	A. Value of agricultural sales, total
14 208	14 230	14 653	13 971	Crop products, total
6 005	5 961	6 058	5 402	Cereals, total
3 064	3 091	3 127	2 729	Wheat
400	303	359	379	Rye
2 453	2 498	2 468	2 174	Barley
88	69	104	120	Oats (incl. mixed grains)
273	280	432	367	Pulses, ripened
598	561	596	671	Seeds for sowing
490	453	549	680	Seeds for manufacturing
1 029	1 098	1 112	1 096	Sugar beets
995	871	790	883	Potatoes
294	327	338	326	Vegetables grown under glass
558	539	563	570	Vegetables grown in the open
107	121	124	112	Mushrooms
219	270	241	235	Fruit and berries
180	178	156	153	Flowers, cut
2 390	2 536	2 671	2 504	Potted plants
524	508	551	520	Nursery products
100	107	60	40	Grass and green fodder products
446	420	412	412	Other crop products
34 667	35 968	37 003	32 326	Livestock products, total
11 152	11 322	11 177	11 280	Natural milk
540	610	613	601	Eggs for human consumption
20 810	21 962	22 951	18 657	Meat and live animals, total
3 554	3 125	2 949	2 884	Cattle
16 005	17 574	18 611	14 402	Pigs
1 161	1 188	1 320	1 316	Poultry
60	38	34	23	Horses
30	37	37	32	Sheep
2 077	1 987	2 175	1 695	Furred animals
60	54	54	52	Game
28	33	34	41	Other livestock products

Tabel 14.1.**Landbrugets bruttofaktoringkomst**

Gross domestic product at factor cost for agriculture (continued)

	Driftsår Crop year		
	1995/96	1996/97	1997/98*
	mio kr		
B. Forskydninger hos producenter i alt	134	41	343
Lagerforskydninger for korn i alt	139	- 69	204
Hvede	10	42	37
Rug	27	- 27	3
Byg	117	- 81	162
Havre (inkl. blandsæd)	- 15	- 3	2
Besætningsforskydninger i alt	- 5	110	139
Kvæg	21	- 284	- 82
Svin	- 60	357	193
Fjerkræ	- 5	1	
Heste	6	0	
Får	13	- 22	
Pelsdyr	20	58	28
C. Udgifter til indkøbte rå- og hjælpestoffer mv. i alt	25 425	26 610	26 967
Udsæd i alt	875	905	890
Frø til udsæd	252	277	290
Såsåed	623	628	600
Foderstoffer i alt	11 241	12 244	12 840
Enkeltfoderstoffer i alt	2 526	2 807	3 297
Korn til foder	954	1 062	789
Fodermel, klid og lignende	4	18	0
Oliekager mv.	294	327	499
Fisk, fiskeensilage	549	645	1 093
Returmælk til foder	71	60	59
Skummetmælkspulver	191	95	92
Andre indkøbte foderstoffer	463	600	765
Blandingsfoderstoffer i alt	8 715	9 437	9 543
Kvægfoderblandinger	2 197	2 239	2 058
Svinefoderblandinger	5 079	5 664	5 963
Fjerkræfoderblandinger	1 052	1 154	1 158
Andre foderblandinger	387	380	364
Gødningsstoffer i alt	1 845	1 858	1 611
Enkeltgødningsstoffer	809	749	647
Blandingsgødningsstoffer	1 036	1 109	964
Bekæmpelsesmidler i alt	1 112	1 108	1 100
Energi (el og brændstoffer) i alt	1 560	1 624	1 625
Reparation og vedligeholdelse i alt	3 634	3 684	3 700
Andre rå- og hjælpestoffer	1 570	1 580	1 600
Tjenesteydelser fra andre erhverv	3 588	3 607	3 600
D. Bruttofaktorindkomst før tillæg af generelle driftstilskud og fradrag af skatter på produktionsapparatet (A+B-C)	23 829	24 329	23 450
E. Generelle driftstilskud (subsidiar)³	5 619	5 686	5 806
F. Skatter på produktionsapparatet⁴	801	690	746
G. Bruttofaktorindkomst (D+E-F)	28 646	29 325	28 510

Kalenderår Calendar year				
1995	1996	1997	1998*	
mio kr				
512	505	365	280	B. Changes in stocks at producers, total
469	332	211	175	Changes in grain stocks, total
178	264	33	- 13	Wheat
- 2	7	87	194	Rye
289	75	80	- 75	Barley
4	- 14	11	69	Oats (incl mixed grains)
43	173	154	105	Changes in livestock, total
76	- 122	- 55	- 114	Cattle
- 56	217	176	254	Pigs
				Poultry
- 2	6	0	0	Horses
5	14	5	2	Sheep
20	58	28	- 37	Furred animals
25 497	26 153	28 133	27 515	C. Expenses of raw and auxiliary materials, total
829	875	905	872	Seeds, total
276	252	277	285	Seeds for sowing
553	623	628	587	Seed grain
11 398	11 822	12 899	12 655	Feeding stuffs, total
2 716	2 744	3 301	3 533	Straight feeding stuffs, total
845	1 059	826	914	Cereals for feeding
26	10	16	0	Fodder meal, bran etc
511	263	336	719	Oil-cakes etc
711	628	1 121	1 077	Fish and fish silage
70	68	60	73	Skim milk, buttermilk and whey
97	110	90	83	Skim milk powder
456	606	852	667	Other feeding stuffs purchased
8 682	9 078	9 598	9 122	Compound feeds, total
2 165	2 249	2 155	1 917	Compound feeds for cattle
5 113	5 376	5 854	5 725	Compound feeds for pigs
1 079	1 095	1 167	1 152	Compound feeds for poultry
325	358	422	328	Other compound feeds
1 906	1 833	1 804	1 712	Fertilizers, total
843	794	752	744	Straight fertilizers
1 063	1 039	1 052	968	Compound fertilizers
1 154	1 128	1 159	1 136	Pesticides, total
1 495	1 624	1 821	1 786	Energy (electricity and fuel), total
3 585	3 684	3 777	3 702	Repairs and maintenance, total
1 561	1 580	1 817	1 780	Other raw and auxiliary materials
3 569	3 607	3 951	3 872	Services from other industries
23 891	24 550	23 883	18 974	D. Gross domestic product at factor cost before addition of general subsidies and subtraction of taxes linked to means of production (A+B-C)
5 619	5 686	5 628	5 728	E. General subsidies
801	690	802	856	F. Taxes linked to means of production
28 708	29 546	28 709	23 846	G. Gross domestic product at factor cost (D+E-F)

Tabel 14.2. EU's markedsordninger for landbrugsprodukter m.m.

EU market schemes for agricultural products

	1994	1995	1996	1997	1998*	
	mio kr					
Nedenstående FEOGA-udbetalinger i alt	10 558	10 725	9 680	9 168	8 982	Subsidies from the European Agricultural Guidance and Guarantee Fund, total
Garantisektion i alt	10 406	10 616	9 488	9 008	8 772	Guarantee section, total
Eksportstøtte	4 877	4 136	3 103	2 858	2 484	Export subsidies
Eksportrestitution	4 877	4 136	3 103	2 858	2 484	Export refunds
Støtte til lagerhold	172	156	137	105	94	Subsidies for stocks
Støtte i producentled¹	4 719	5 543	5 625	5 368	5 342	Subsidies for producers
heraf						of which
markfrø	133	172	228	161	170	field seeds
præmie for ophør/omstilling	165	125	127	-	-	premium for discontinuation of farm/change of production
præmier, ammekøer og handyr	272	344	317	326	362	temporary suspension of milk quota
braklægningsstøtte	754	735	606	433	421	compensation for compulsory set-aside
tilskud til reformafgrøder	3 337	4 099	4 146	4 251	4 281	compensatory payments for arable crops
Støtte i forarbejdningsled	603	513	543	531	597	Subsidies for processing
heraf						of which
kasein og kaseinater	241	225	201	193	220	casein and caseinates
kunstdrøret grønfoeder	160	120	124	114	129	dehydrated greenfodder
ærter og bønner til foder	-	-108	-	-	-	peas and beans for feeding
stivelse	176	130	176	151	200	starch
Intervention	- 48	203	16	97	211	Intervention
Smør	- 1	-	-	-	-	Butter
Oksekød	- 238	- 8	115	76	- 20	Beef
Korn	191	211	- 99	21	231	Cereals
Støtte til forbrugerpriser	82	65	64	50	44	Subsidies for consumer prices
heraf						of which
smør	38	45	37	26	20	butter
skolemælk	31	20	27	24	24	milk distributed at schools
Udviklingssektion i alt	152	109	193	160	210	Development section, total

Anm Værdien af EU's markedsordninger indgår i produktionsværdierne eller under subsidier, der er anført i tabel 14.1 og 14.4. Formålet med markedsordningerne er blandt andet at sikre en minimumspris for landbrugsprodukter

Kilde: EU-direktoratet, finanslov

Tabel 14.3. Skatter og afgifter i landbrugssektoren

Taxes linked to production

	1994	1995	1996	1997	1998*	
	mio kr					
I alt	824	801	690	796	815	Total
Ejendomsskatter	724	691	569	670	682	Property tax
Vægtafgifter	90	95	106	111	118	Specific weight duty
Andre indirekte afgifter	10	15	15	15	15	Other indirect taxes

Tabel 14.4. Generelle driftstilskud til landbrugssektoren
General subsidies

	1994	1995	1996	1997	1998*
	mio kr				
I alt	4 591	5 619	5 686	5 628	5 728
Generelle driftstilskud i alt	409	432	488	525	656
Tilskud til foranstaltninger i ugunstigt stillede områder	-	-	-	7	7
Tilskud til miljøfølsomme områder (lov nr 198 1986)	21	12	3	-	-
Støtte til høsttåblån (lov nr 918 1992)	8	8	7	5	3
Indkomststøtte til landbrugere (lov nr 919 1992)	11	-	-	-	-
Støtte til fremme af økologisk jordbrugsproduktion (lb 247 1994)	41	61	75	83	146
Miljøvenlige foranstaltninger (lov nr 474 1993)	9	16	38	51	57
Rentetilskud (lov nr 198 1986)	282	293	319	338	324
Tilskud til læplantning (lov nr 475 1993)	23	24	28	27	34
Moderniseringsstøtte (lov nr 198 1986)	13	18	18	14	13
Kompensation til jordbruget vedr. pesticidafgift	-	-	-	-	3
Særlig indsats til begrænsning af pesticidanvendelse	-	-	-	-	70
Hektarstøtte i alt	4 085	4 831	4 753	4 679	4 702
Støtte til produktion af korn	2 521	3 398	3 555	3 661	3 590
Støtte til produktion af oliefrø og olehør	474	453	379	324	364
Støtte til produktion af bælgssæd	343	250	213	206	328
Udtagning af jord	747	730	606	488	421
Animalsk støtte i alt	97	356	445	424	371
Præmier til ammekøer	65	89	118	118	124
Præmier til moderfår	16	13	15	11	9
Ekstensiveringspræmie	16	16	16	17	21
Handyrpræmie	-	238	183	191	217
BSE-præmie	-	-	113	87	-

Kilde: Finansloven og EU-direktoratet

Tabel 14.5. Investeringsstilskud og andre engangstilskud
Capital transfers

	1994	1995	1996	1997	1998*
	mio kr				
I alt	342	377	346	215	186
Miljøforbedrende investeringer (lov bek nr 563 1987))	71	141	104	58	39
Ydelsestilskud til yngre jordbrugere (lov bek nr 1186 1994)	70	81	88	98	101
Erstatninger ved nedslagtninger af dyr	10	1	8	40	28
Præmier for ophør af mælkeproduktion	165	125	127	-	-
Statslige afdragsbidrag til jordbrugslån ¹	15	19	16	19	18
Støtte til braklægning (5-årig periode) (lov nr 198 1986 og lov nr 281 1991)	11	9	3	-	-

Anm. Udbetalinger ifølge lov om negativ indkomstskat er ikke inkluderet i ovenstående opgørelse

¹ Afdragsbidrag i forbindelse med refinansieringsordning for landbrug lov nr 372 1988, Afdragsbidrag i forbindelse med finansieringsreform for landbrug lov nr 841 1989

Tabel 14.6. Hektarpræmier
CAP-reform payments per ha

	1995	1996	1997	1998	
	kr/ha				
Korn	2 186	2 178	2 155	2 172	Cereals
Bælgssæd	3 172	3 147	3 113	3 137	Pulses
Olehør	4 245	4 245	4 168	4 200	Flax
Udtaget	2 781	2 760	2 730	2 751	Selected
Oliefrø	3 839	3 809	3 354	3 531	Oil seeds
60 måneder videreført (braklægning)	1 616	1 938	1 916	1 930	60 months continued (fallowland)

Kilde: EU-direktoratet

B. Mængdeindeks og prisindeks

I tabel 14.7-14.10 er givet en oversigt over mængde- og prisudviklingen i de seneste driftsår og kalenderår for henholdsvis landbrugets salgsprodukter (tabel 14.7 og 14.8) og for landbrugets indkøb af rå- og hjælpestoffer (tabel 14.9 og 14.10).

Harmoniseret til EU

Ved Danmarks Statistiks beregninger af mængdeindeks og prisindeks tilstræbes en harmonisering med de indeksberegninger, der foretages til EU's statistiske kontor. Dette indebærer bl.a., at indeksene beregnes som Laspeyres-indeks, og at der skiftes vægtbasisår og sammenligningsår hvert femte år, samt at de anvendte vægte ved sammenvejningen af enkeltindeksene til samlede indeks skal være værdier opgjort efter de vedtagne EU-definitioner og -metoder, jf. afsnit 14 A.

I nærværende opgørelse er samtlige af de i tabel 14.7-14.10 anførte indeks beregnet med 1990 som vægtbasisår og sammenligningsår. Til belysning af de enkelte produkters betydning ved sammenvejningen af enkeltindeksene til samlede indeks er i tabellerne anført den procentvise fordeling af det anvendte vægtgrundlag i basisåret.

Både for beregningen af mængdeindeks og prisindeks gælder det, at selve beregningerne foretages mere detaljeret end det fremgår af tabellerne 14.7-14.10, idet de fleste af de anførte indeks er beregnet ved sammenvejning af særskilt beregnede indeks for undergrupper af de anførte produkter.

Indeks for landbrugets salgsprodukter

Ved landbrugets salgsprodukter forstås det samlede salg af produkter fra den udvidede landbrugssektor, således som denne er defineret i afsnit 14 A, dvs. omfattende landbrug, gartneri, pelsdyravl, jagt og biavl.

De mængder der anvendes ved mængdeindeksberegningen, omfatter bruttosalget af de enkelte produkter, herunder producenterens forbrug af egen produktion og salget til mellemhandlere o.l. Derimod medregnes ikke den del af de producerede mængder, der anvendes som produktionsmidler på de ejendomme, hvor de er produceret, eller som oplagres på disse ejendomme.

De beregnede prisindeks er baseret på udviklingen i et repræsentativt udvalg af priser for de enkelte produkter.

Indeks for landbrugets indkøb af rå- og hjælpestoffer

Ved landbrugets indkøb af rå- og hjælpestoffer forstås det samlede indkøb af rå- og hjælpestoffer til den udvidede landbrugssektor, således som denne er defineret i afsnit 14 A, dvs. omfattende landbrug, gartneri, pelsdyravl, jagt og biavl.

Mængdeindeks

De mængder, der anvendes ved mængdeindeksberegningen, omfatter bruttokøbet af rå- og hjælpestoffer, herunder tilbagekøbet fra mellemhandlere o.l.

Specielt for reparation og vedligeholdelse samt for restgruppen af rå- og hjælpestoffer og for tjenesteydelser er mængdeindeksberegningen foretaget ved deflatering af udgifterne i årets priser med det prisindeks for rå- og hjælpestoffer, der dækker den tilsvarende gruppe af varer og tjenesteydelser. Resultatet ved anvendelse af denne fremgangsmåde giver kun et tilnærmet udtryk for den mængdemæssige udvikling.

Prisindeks

De anførte prisindeks er beregnet på grundlag af udviklingen i et repræsentativt udvalg af priser for de enkelte produkter.

Pris- og mængdeindekset for tjenesteydelser fra andre erhverv er fremkommet ved en sammenvejning af indeks for veterinære ydelser, øvrige tjenesteydelser og andre rå- og hjælpestoffer. Prisindekset, der repræsenterer øvrige tjenesteydelser, hidrører fra nettoprisindeksets poster for transport, telefon og porto mv.

Tabel 14.7. Mængdeindeks for landbrugets salgsprodukter
Quantity indices for agricultural sales

	Vægte (1990- værdier)	Driftsår <i>Crop year</i>		
		1995/96	1996/97	1997/98*
	pct	1990 = 100		
Salgsprodukter i alt	100,0	101,8	102,3	105,0
Vegetabiliske produkter i alt	34,5	87,3	85,8	89,9
Korn i alt	15,2	93,4	92,3	97,1
Hvede	6,8	111,1	110,1	114,1
Rug	1,0	105,6	68,9	96,8
Byg	7,2	74,6	78,9	80,4
Havre (inkl. blandsæd)	0,2	106,2	82,3	126,8
Bælgssæd til modenhed	1,7	53,7	48,8	73,1
Frø til udsæd	0,6	156,0	124,7	130,3
Industrifrø	4,9	39,5	31,8	36,9
Sukkerroer	2,1	81,0	84,7	90,9
Kartofler	1,3	98,1	107,4	108,8
Væksthusgrønsager	0,6	93,5	110,4	110,2
Frilandsgrønsager	0,9	111,3	124,9	105,4
Champignon	0,2	128,8	160,7	128,0
Frugt og bær ¹	0,5	101,2	110,4	92,5
Blomster, afskårne	0,4	77,9	71,4	62,9
Potteplanter	4,3	104,1	104,6	109,1
Planteskoleprodukter	0,9	102,7	101,9	102,8
Græs- og grønfoderprodukter	0,2	113,0	53,8	54,7
Andre vegetabiliske produkter	0,7	128,6	111,6	115,4
Animalske produkter i alt	65,5	109,5	111,0	112,9
Naturmælk	23,3	98,7	98,1	98,4
Konsummæg	1,0	111,6	100,9	100,3
Kød og levende dyr i alt	38,3	117,3	120,0	122,5
Kvæg	8,5	86,9	90,4	82,5
Svin	27,8	125,4	127,9	133,5
Fjerkræ	1,8	136,7	138,0	142,6
Heste	0,1	61,0	71,0	75,8
Får	0,1	111,4	117,0	104,6
Pelsdyr	2,7	90,5	97,5	107,5
Vildt	0,1	110,1	103,5	99,1
Andre animalske produkter	0,1	109,5	111,0	112,9

Anm. Da der løbende kommer nye tal til øvrige afsnit, kan enkelte poster i denne tabel afvige fra de værdier, der er angivet i bogens øvrige afsnit.

¹ Æbler, jordbær og anden frugt

Vægte (1990- værdier)	Kalenderår <i>Calendar year</i>				
	1995	1996	1997	1998*	
pct	1990 = 100				
100,0	101,5	101,4	104,7	106,9	Sales, total
34,5	85,0	84,5	91,7	90,2	Crop products, total
15,2	89,4	90,4	99,3	96,1	Cereals, total
6,8	104,8	108,1	117,7	113,6	Wheat
1,0	100,3	74,9	92,7	111,1	Rye
7,2	72,5	75,8	81,7	76,7	Barley
0,2	129,8	91,6	145,7	133,0	Oats (incl mixed grains)
1,7	53,7	48,8	73,1	73,4	Pulses, ripened
0,6	156,0	124,7	130,3	167,2	Seeds for sowing
4,9	39,5	31,8	36,9	45,3	Seeds for manufacturing
2,1	81,0	84,7	90,9	88,7	Sugar beets
1,3	96,4	105,7	114,4	105,0	Potatoes
0,6	97,4	97,5	112,6	110,1	Vegetables grown under glass
0,9	96,4	108,4	108,2	90,7	Vegetables grown in the open
0,2	130,9	155,8	167,8	159,1	Mushrooms
0,5	95,8	114,9	93,9	79,1	Fruit and berries
0,4	79,8	76,7	70,2	60,8	Flowers, cut
4,3	104,6	104,5	109,4	106,1	Potted plants
0,9	105,6	98,0	108,5	104,5	Nursery products
0,2	86,8	82,6	45,6	32,1	Grass and green fodder products
0,7	123,7	117,6	114,3	114,6	Other crop products
65,5	110,1	110,3	111,5	115,8	Livestock products, total
23,3	98,6	99,0	97,6	98,4	Natural milk
1,0	114,6	105,1	100,9	98,9	Eggs for human consumption
38,3	118,5	118,3	120,6	126,6	Meat and live animals, total
8,5	90,5	88,6	86,8	79,2	Cattle
27,8	125,8	126,3	129,7	139,7	Pigs
1,8	138,0	136,2	140,3	147,2	Poultry
0,1	94,5	60,9	73,0	64,3	Horses
0,1	108,1	116,5	106,2	99,8	Sheep
2,7	90,1	97,5	107,5	119,3	Furred animals
0,1	110,1	103,5	99,1	96,8	Game
0,1	110,1	110,3	111,5	115,8	Other livestock products

Mængdeudviklingen for landbrugets salgs- og indkøbsprodukter

Quantity indices for sales and purchases of raw and auxiliary materials

1990 = 100

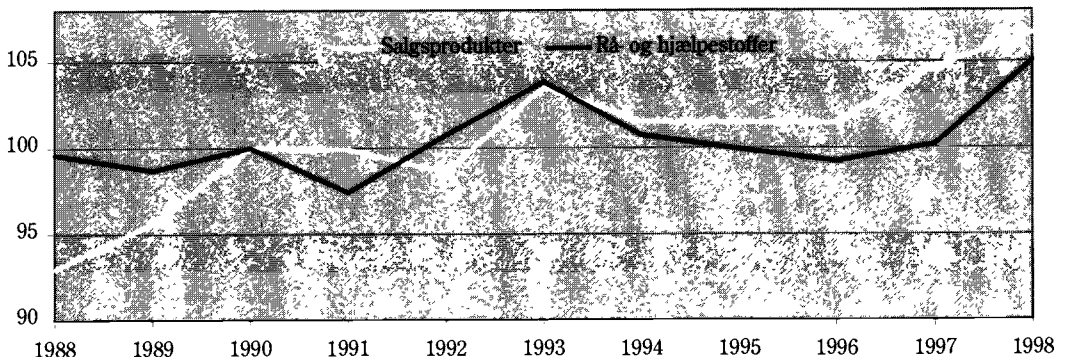

Tabel 14.8.**Prisindeks for landbrugets salgsprodukter**

Price indices for agricultural sales

	Vægte (1990- værdier)	Driftsår <i>Crop year</i>		
		1995/96	1996/97	1997/98*
	pct	1990 = 100		
Salgsprodukter i alt	100,0	86,3	88,8	85,2
Vegetabiliske produkter i alt	34,5	86,0	85,0	83,0
Korn i alt	15,2	84,2	79,2	74,7
Hvede	6,8	81,2	75,4	71,9
Rug	1,0	77,4	77,8	74,6
Byg	7,2	88,1	83,0	77,3
Havre (inkl blandsæd)	0,2	74,4	80,3	75,8
Bælgsæd til modenhed	1,7	58,3	64,6	61,9
Frø til udsæd	0,6	114,5	134,3	138,5
Industrifrø	4,9	46,7	53,2	56,0
Sukkerroer	2,1	113,1	115,4	109,0
Kartofler	1,3	127,8	109,2	104,1
Væksthusgrønsager	0,6	100,0	90,8	90,9
Frilandsgrønsager	0,9	99,7	89,3	108,8
Champignon	0,2	86,6	74,5	92,2
Frugt og bær ¹	0,5	96,1	91,9	102,1
Blomster, afskårne	0,4	107,7	109,6	115,3
Potteplanter	4,3	103,8	108,8	103,7
Planteskoleprodukter	0,9	105,8	109,2	109,5
Græs- og grønfoderprodukter	0,2	94,4	106,4	108,0
Andre vegetabiliske produkter	0,7	96,7	96,6	96,7
Animalske produkter i alt	65,5	86,5	90,8	86,3
Naturmælk	23,3	90,0	91,5	92,2
Konsummæg	1,0	100,2	118,3	118,1
Kød og levende dyr i alt	38,3	80,2	87,2	79,6
Kvæg	8,5	77,6	74,3	75,7
Svin	27,8	80,8	90,9	79,9
Fjerkræ	1,8	82,7	90,2	91,6
Heste	0,1	80,0	75,4	74,4
Får	0,1	92,1	106,4	116,3
Pelsdyr	2,7	140,9	126,2	119,9
Wildt	0,1	83,4	81,0	83,9
Andre animalske produkter	0,1	86,5	90,8	86,3

Anm Jf tabel 14 7

¹ Jf note 1, tabel 14 7

Vægte (1990- værdier)	Kalenderår <i>Calendar year</i>				
	1995	1996	1997	1998*	
pct	1990 = 100				
100,0	86,4	88,5	88,0	78,5	Sales, total
34,5	86,2	86,6	83,3	81,1	Crop products, total
15,2	83,7	82,0	75,8	69,7	Cereals, total
6,8	80,4	78,7	73,1	66,1	Wheat
1,0	77,3	78,4	74,9	66,0	Rye
7,2	87,9	85,6	78,5	73,7	Barley
0,2	73,6	81,8	77,4	64,9	Oats (incl. mixed grains)
1,7	55,7	62,7	64,7	54,8	Pulses, opened
0,6	114,5	134,3	138,5	126,4	Seeds for sowing
4,9	46,7	53,2	55,3	56,0	Seeds for manufacturing
2,1	113,1	115,4	109,0	109,9	Sugar beets
1,3	149,4	120,2	101,6	122,2	Potatoes
0,6	91,2	101,3	90,6	89,5	Vegetables grown under glass
0,9	117,6	90,5	94,7	114,3	Vegetables grown in the open
0,2	91,6	87,2	82,8	79,2	Mushrooms
0,5	91,5	94,1	102,9	118,9	Fruit and berries
0,4	109,0	112,4	107,5	122,3	Flowers, cut
4,3	100,2	106,4	107,0	103,5	Potted plants
0,9	104,7	109,4	107,2	105,1	Nursery products
0,2	92,0	101,8	105,0	86,9	Grass and green fodder products
0,7	96,7	96,7	97,0	97,3	Other crop products
65,5	86,6	89,5	90,5	77,1	Livestock products, total
23,3	90,9	91,9	91,9	92,0	Natural milk
1,0	91,4	113,4	118,2	118,4	Eggs for human consumption
38,3	80,0	84,9	86,8	65,4	Meat and live animals, total
8,5	82,7	75,3	74,5	74,8	Cattle
27,8	78,8	87,7	90,1	60,9	Pigs
1,8	84,0	86,0	92,1	88,4	Poultry
0,1	86,3	76,8	74,4	73,8	Horses
0,1	92,9	96,6	115,5	109,5	Sheep
2,7	140,9	126,2	119,9	98,7	Furred animals
0,1	83,4	81,0	83,9	82,1	Game
0,1	86,6	89,5	90,5	77,1	Other livestock products

Prisudviklingen for landbrugets salgs- og indkøbsprodukter

Priceindices for sales and purchases of raw and auxiliary materials

1990 = 100

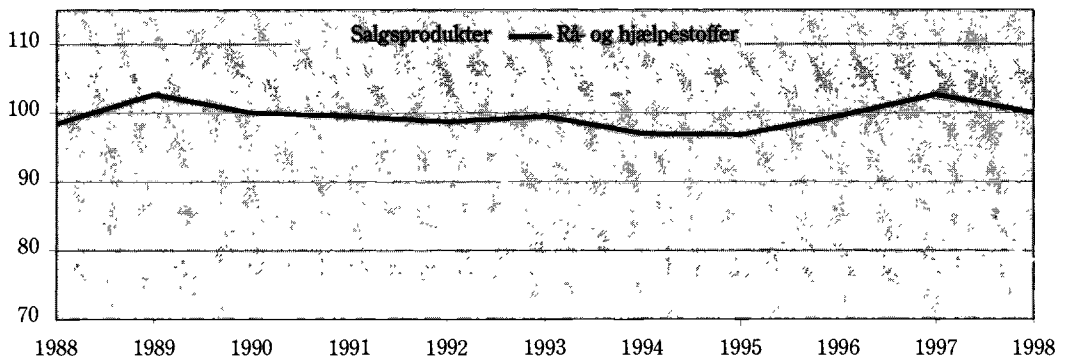

Tabel 14.9.**Mængdeindeks for landbrugets indkøb af rå- og hjælpestoffer**

Quantity indices for agricultural purchases of raw and auxiliary materials

	Vægte (1990- værdier)	Driftsår <i>Crop year</i>		
		1995/96	1996/97	1997/98*
	pct	1990 = 100		
Rå- og hjælpestoffer i alt	100,0	99,1	99,1	100,9
Udsæd i alt	3,3	95,9	98,4	95,4
Frø til udsæd	0,8	77,5	79,5	79,5
Korn til såsæd	2,5	101,8	104,4	100,5
Foderstoffer i alt	44,0	118,0	119,4	126,0
Enkeltfoderstoffer i alt	10,4	112,8	114,8	136,8
Korn til foder	4,9	95,0	106,6	84,7
Fodermel, klid o l	0,1	36,9	137,7	-
Oliekager mv	1,5	90,9	83,4	130,1
Fisk, fiskeensilage	2,2	164,1	159,0	268,5
Returmælk til foder	0,7	86,8	86,4	86,2
Skummetmælkspulver	0,1	660,9	339,1	330,4
Andre indkøbte foderstoffer	0,9	75,5	94,8	135,9
Blandingsfoderstoffer i alt	33,6	119,5	120,7	122,6
Kvægfoderblandinger	10,4	97,6	92,0	88,0
Svinefoderblandinger	18,2	131,4	136,8	143,2
Fjerkræfoderblandinger	3,8	122,7	124,9	124,5
Andre foderblandinger	1,2	119,8	113,3	103,8
Gødningsstoffer i alt	9,6	72,9	73,5	71,1
Enkeltgødninger	3,3	84,2	74,9	77,2
Blandingsgødninger	6,3	67,0	72,7	67,9
Bekæmpelsesmidler i alt	5,2	71,3	68,9	66,4
Energi (el og brændstoffer) i alt	6,1	100,8	96,6	96,6
Reparation og vedligeholdelse i alt	13,3	83,2	82,9	80,7
Tjenesteydelser fra andre erhverv i alt	18,5	87,2	85,5	83,2

Anm Jf tabel 14.7

Vægte (1990- værdier)	Kalenderår <i>Calendar year</i>				
	1995	1996	1997	1998*	
pct	1990 = 100				
100,0	99,9	99,2	100,2	105,0	Raw and auxiliary materials, total
3,3	90,7	95,9	98,4	95,1	Seeds, total
0,8	86,8	77,5	79,5	79,5	Seeds for sowing
2,5	92,0	101,8	104,4	100,5	Seed grain
44,0	118,6	118,4	120,4	130,7	Feeding stuffs, total
10,4	117,5	109,6	116,7	156,3	Straight feeding stuffs, total
4,9	84,4	102,8	86,2	113,5	Cereals for feeding
0,1	203,3	79,5	106,6	-	Fodder meal, bran etc
1,5	161,7	82,9	85,5	201,4	Oil-cakes etc
2,2	167,8	139,9	197,5	272,7	Fish and fish silage
0,7	84,7	85,7	86,7	86,2	Skim milk, buttermilk and whey
0,1	339,1	387,0	326,1	318,2	Skim milk powder
0,9	92,8	102,0	134,9	73,7	Other feeding stuffs purchased
33,6	119,0	121,0	121,5	122,8	Compound feeds, total
10,4	96,9	96,5	89,5	85,8	Compound feeds for cattle
18,2	130,4	135,3	139,2	144,0	Compound feeds for pigs
3,8	124,3	123,5	124,5	127,9	Compound feeds for poultry
1,2	120,0	108,3	121,5	106,7	Other compound feeds
9,6	76,7	73,1	72,8	71,1	Fertilizers, total
3,3	94,1	81,3	75,8	77,2	Straight fertilizers
6,3	67,6	68,7	71,3	67,9	Compound fertilizers
5,2	76,5	70,9	71,6	70,0	Pesticides, total
6,1	101,1	98,9	107,5	109,1	Energy (electricity and fuel), fuel
13,3	83,1	83,8	81,6	80,2	Repairs and maintenance, total
18,5	87,4	87,0	84,1	89,8	Services from other industries

Tabel 14.10.**Prisindeks for landbrugets indkøb af rå- og hjælpestoffer**

Price indices for agricultural purchases of raw and auxiliary materials

	Vægte (1990- værdier)	Driftsår <i>Crop year</i>		
		1995/96	1996/97	1997/98*
	pct	—1990 = 100—		
Rå- og hjælpestoffer i alt	100,0	97,3	101,1	101,5
Udsæd i alt	3,3	102,5	102,7	102,6
Frø til udsæd	0,8	124,6	133,4	138,6
Korn til såsæd	2,5	95,4	92,9	91,1
Foderstoffer i alt	44,0	79,9	85,4	84,8
Enkeltfoderstoffer i alt	10,4	68,7	70,0	68,5
Korn til foder	4,9	76,9	74,4	69,7
Fodermel, klid o l	0,1	70,6	77,5	92,7
Oliekager mv	1,5	77,3	94,2	94,2
Fisk, fiskeensilage	2,2	41,9	47,4	47,4
Returmælk til foder	0,7	43,2	36,5	36,5
Skummetmælkspulver	0,1	95,9	93,3	93,3
Andre indkøbte foderstoffer	0,9	93,7	85,8	92,9
Blandingsfoderstoffer i alt	33,6	83,4	90,2	89,8
Kvægfoderblandinger	10,4	83,1	90,5	87,0
Svinefoderblandinger	18,2	81,6	88,3	89,5
Fjerkræfoderblandinger	3,8	86,5	93,3	94,4
Andre foderblandinger	1,2	103,9	107,7	102,9
Gødningsstoffer i alt	9,6	99,6	98,1	94,0
Enkeltgødninger	3,3	111,0	110,1	104,9
Blandingsgødninger	6,3	93,7	91,8	88,3
Bekæmpelsesmidler i alt	5,2	107,7	111,1	112,0
Energi (el og brændstoffer) i alt	6,1	92,0	100,0	100,00
Reparation og vedligeholdelse i alt	13,3	125,2	127,3	130,8
Tjenesteydelser fra andre erhverv i alt	18,5	115,4	118,3	121,5

Anm Jf tabel 14 7

Vægte (1990- værdier)	Kalenderår <i>Calendar year</i>				
	1995	1996	1997	1998*	
pct	1990 = 100				
100,0	96,8	99,5	102,6	100,0	Raw and auxiliary materials, total
3,3	99,9	102,5	102,7	102,6	Seeds, total
0,8	120,5	124,6	133,4	138,6	Seeds for sowing
2,5	93,3	95,4	92,9	91,1	Seed grain
44,0	80,6	83,3	87,8	80,9	Feeding stuffs, total
10,4	71,1	74,2	76,3	64,9	Straight feeding stuffs, total
4,9	77,4	76,9	72,4	66,5	Cereals for feeding
0,1	74,7	71,1	90,4	90,4	Fodder meal, bran etc
1,5	76,9	82,1	101,6	92,4	Oil-cakes etc
2,2	52,4	63,8	78,1	45,2	Fish and fish silage
0,7	44,1	42,2	37,0	45,1	Skim milk, buttermilk and whey
0,1	94,5	94,7	92,0	86,8	Skim milk powder
0,9	92,9	96,0	80,5	71,4	Other feeding stuffs purchased
33,6	83,5	86,1	91,3	85,8	Compound feeds, total
10,4	82,5	86,5	89,7	83,1	Compound feeds for cattle
18,2	82,8	84,0	90,3	85,4	Compound feeds for pigs
3,8	87,8	89,4	94,5	91,1	Compound feeds for poultry
1,2	89,5	105,5	110,8	99,1	Other compound feeds
9,6	100,5	99,1	96,2	93,6	Fertilizers, total
3,3	109,5	111,2	108,9	104,4	Straight fertilizers
6,3	95,8	92,8	89,6	87,9	Compound fertilizers
5,2	104,2	109,9	111,8	112,0	Pesticides, total
6,1	88,0	97,7	100,8	97,4	Energy (electricity and fuel), fuel
13,3	123,7	126,0	129,3	132,3	Repairs and maintenance, total
18,5	114,4	116,3	120,2	122,7	Services from other industries

C. Prisindeks for landbrugets bruttofaktorindkomst

Tabel 14.11 giver en oversigt over prisindeks for landbrugets salgsprodukter og indkøb af rå- og hjælpestoffer samt et indeks for landbrugets bytteforhold for kalenderårene 1985-1998 og for driftsårene 1985/86-1997/98. Formålet med indekset for bytteforholdet er at belyse prisforholdenes betydning for bruttofaktorindkomstens udvikling.

Indekset for bytteforholdet er beregnet ved en vægtning af indeksene for salgsprodukter samt rå- og hjælpestoffer med de to hovedposters andel af bruttofaktorindkomsten i basisåret anvendt som faste vægte.

Indekset for landbrugets bytteforhold erstatter prisindekset for bruttofaktorindkomsten i tidligere udgaver af Landbrugsstatistik. Grundet ændret beregningsmetode kan en sammenligning med tidligere udgaver ikke foretages.

Vægtbasisår 1985 og 1990

Indeks med 1985 som basisår er anvendt i kalenderårene 1985-1993 og i driftsårene 1985/86-1992/93, mens indeks med 1990 som basisår er anvendt i kalenderårene 1990-1998 og i driftsårene 1990/91-1997/98.

Fast vægt

Som faste vægte er for salgsprodukterne anvendt den samlede salgsværdi korrigeret for lager- og besætningsforskydninger hos producenter, (52.800 mio. kr. i 1985 og 53.605 mio. kr. i 1990), og for rå- og hjælpestoffer er anvendt den samlede udgift til rå- og hjælpestoffer samt tjenesteydelser, (27.513 mio. kr. i 1985 og 26.036 mio. kr. i 1990). Den anvendte bruttofaktorindkomst er således 25.287 mio. kr. i 1985 og 27.569 mio. kr. i 1990. Generelle driftstilskud og skatter på produktionsapparatet indgår ikke i de anvendte vægte.

Yderligere oplysninger

Yderligere oplysninger om beregningsprincipper mv. findes i publikationen Indeksberegninger i Danmarks Statistik, København 1985.

Tabel 14.11.

**Prisindeks for landbrugets salgsprodukter og rå- og
hjelpestoffer samt indeks for bytteforhold¹**

Price indices for agricultural sales products, raw and auxiliary materials and indices for terms of trade of agriculture

	Prisindeks for salgsprodukter i alt <i>Price indices for sales products total</i>	Prisindeks for rå- og hjælpe- stoffer i alt <i>Price indices for raw and auxiliary materials, total</i>	Indeks for landbrugets bytteforhold <i>Indices for the terms of trade of agriculture</i>	Årlig procentvis forskydning i indeks for bytteforhold <i>Yearly change in per cent of the terms of trade indices</i>
————— 1985 = 100 —————				pct
Kalenderår <i>Calendar year</i>				
1985	100,0	100,0	100,0	-
1986	97,7	94,6	103,3	3,3
1987	93,0	91,0	102,2	- 1,0
1988	93,7	95,7	97,9	- 4,2
1989	99,9	99,4	100,5	2,6
1990	92,7	97,2	95,4	- 5,1
1991	90,4	97,0	93,2	- 2,3
1992	89,5	96,2	93,0	- 0,2
1993	80,0	97,6	82,0	- 11,9
————— 1990 = 100 —————				
Kalenderår <i>Calendar year</i>				
1990	100,0	100,0	100,0	-
1991	98,0	99,5	98,5	- 1,5
1992	96,3	98,7	97,5	- 1,0
1993	85,6	99,5	86,0	- 11,8
1994	85,0	97,0	87,7	1,9
1995	86,4	96,8	89,3	1,9
1996	88,5	99,5	89,0	- 0,4
1997	88,1	102,8	85,7	- 3,6
1998*	78,5	100,0	78,5	- 8,5
————— 1985 = 100 —————				
Driftsår (1/7-30/6) <i>Crop year (1/7-30/6)</i>				
1985/86	98,4	97,8	100,6	-
1986/87	96,1	91,5	105,0	4,4
1987/88	93,6	92,3	101,4	- 3,4
1988/89	96,0	98,7	97,3	- 4,1
1989/90	99,3	98,9	100,4	3,2
1990/91	90,1	97,1	92,8	- 7,6
1991/92	92,1	96,2	95,7	3,2
1992/93	85,0	96,9	87,7	- 8,4
————— 1990 = 100 —————				
Driftsår (1/7-30/6) <i>Crop year (1/7-30/6)</i>				
1990/91	97,6	99,4	98,2	-
1991/92	99,9	98,9	101,1	3,0
1992/93	91,1	99,5	91,5	- 9,5
1993/94	85,2	98,4	86,5	- 5,5
1994/95	85,6	97,7	87,7	1,3
1995/96	86,3	97,3	88,7	1,2
1996/97	88,8	101,1	87,9	- 0,9
1997/98*	85,2	101,5	83,9	- 4,5

¹ Bytteforholdet erstatter prisindekset for bruttofaktorindkomsten i tilsvarende tabeller i tidligere udgaver af Landbrugsstatistik. Grundet ændret beregningsmetode kan sammenligninger med tidligere udgaver ikke foretages.

D. Ikke-landbrugsmæssige sekundære erhvervsmæssige aktiviteter på landbrugsbedrifter

Ved landbrugs- og gartneritælling 15. maj 1998 har Danmarks Statistik for første gang spurgt, om bedrifterne driver anden erhvervsmæssig aktivitet end landbrug inden for bedriften, fx pelsdyrbrug og maskinstation i tilknytning til landbruget og inden for samme erhvervsenhed. Da pelsdyr ikke er omfattet af landbrugs- og gartneritællingen, som fx kvæg og svin, betragtes pelsdyrbrug ikke som en del af landbruget i den strukturbeskrivende landbrugsstatistik, uanset at man i andre sammenhænge vil betragte pelsdyravl som en landbrugsmæssig aktivitet på linje med andre aktiviteter. Tallene for antal pelsdyrbrug i tabel 14.12 omfatter således kun bedrifter, som også driver anden form for landbrug, og ikke rene pelsdyrbrug.

Det bemærkes, at oplysningerne for 1998 er baseret på en stikprøvetælling, der omfatter ca. en fjerdedel af bedrifterne, jf. afsnit 1, hvorfor der må regnes med nogen statistisk usikkerhed.

Tabel 14.12.

Bedrifter med andre erhvervsmæssige aktiviteter end landbrug efter bedriftsstørrelse og region

Farms having other business activities than agriculture by size and region

	Maskinstation <i>Agricultural service</i>	Pelsdyrbrug <i>Fur animals</i>	Landbo- turisme <i>Agro tourism</i>	Gård- butikker <i>Farm shops</i>	Rideskole <i>Riding schools</i>	Andre erhverv <i>Others</i>	I alt <i>Total</i>
	antal bedrifter						
0,0-19,9 ha	551	770	123	312	159	1 122	2 753
20,0-49,9 ha	943	397	105	198	62	748	2 202
50,0-99,9 ha	1 064	142	106	98	11	516	1 672
100,0 ha og derover	821	90	61	53	8	483	1 280
I alt	3 380	1 398	396	660	240	2 869	7 906
Region							
Øst for Storebælt	1 002	12	70	110	52	752	1 770
Fyns amt	341	40	57	172	3	252	763
Jylland	2 037	1 346	269	377	184	1 864	5 374

15. Landbrugsstatistik på amter

Agricultural statistics by counties

Regionale fordelinger

I afsnit 15 præsenteres en sammenfatning af de vigtigste tællingsresultater fordelt på amter ud fra landbrugs- og gartneritællingen 15. maj 1998. Hensigten er at give læseren et hurtigt overblik over den regionale statistik i henseende til bedriftsstruktur, arealanvendelse og husdyrbestand. Det skal bemærkes, at de samme informationer findes andre steder i denne publikation, bortset fra tabel 15.4.

Indtil 1989 offentliggjorde Danmarks Statistik hvert andet år landbrugsstatistik på kommuner, nemlig for de ulige år, hvor der blev afholdt totaltællinger over samtlige landbrugs- og gartneribedrifter i Danmark. Fra og med 1990 har alle tællinger været afholdt som stikprøvetællinger, som nævnt i afsnit 1. En stikprøvetælling tillader *ikke* en statistisk pålidelig fordeling af tællingsresultaterne på kommunalt niveau. Fordelingen på amter udgør således det mest detaljerede niveau for hvilket, der kan dannes regionale fordelinger ud fra landbrugs- og gartneritællingen.

Ud fra EU-direktoratets register over hektarstøtteansøgninger har Danmarks Statistik imidlertid siden 1996 udarbejdet en kommunal opgørelse over antal bedrifter og afgrøder. Da næsten alle landmænd i Danmark søger om hektarstøtte, kan EU-direktoratets register med god tilnærmelse opfattes som en statistisk totaltælling. Seneste opgørelse fra 1998 er offentliggjort i Statistiske Efterretninger, Landbrug, 1999:2.

Tabel 15.1.

Bedrifter fordelt efter arealstørrelse og amter 15. maj 1998

Farms by size of area and counties 15 May 1998

	Under 10,0 ha	10,0-19,9 ha	20,0-49,9 ha	50,0-99,9 ha	100,0 ha og over	I alt <i>Total</i>
	antal bedrifter					
Hovedstadsregionen	1 028	734	826	394	219	3 202
Vestsjællands Amt	1 303	955	1 570	651	403	4 883
Storstrøms Amt	629	531	1 393	912	597	4 063
Bornholms Amt	181	155	180	198	77	791
Fyns Amt	1 427	1 273	1 332	954	473	5 459
Sønderjyllands Amt	702	610	1 475	1 567	726	5 080
Ribe Amt	505	1 041	1 425	1 118	382	4 471
Vejle Amt	612	1 076	1 162	810	404	4 065
Ringkøbing Amt	768	1 154	2 210	1 486	677	6 295
Århus Amt	1 335	1 473	1 947	913	596	6 265
Viborg Amt	1 468	1 397	2 042	1 307	427	6 639
Nordjyllands Amt	1 581	1 906	2 433	1 690	936	8 547
Høle landet <i>Denmark</i>	11 541	12 306	17 996	12 001	5 917	59 761

Tabel 15.2. Arealanvendelse fordelt på amter 15. maj 1998

Land use by counties 15 May 1998

	Samlet areal <i>Total area</i>	Korn <i>Cereals</i>	Rod- frugt <i>Roots crops</i>	Græs mv i omdr <i>Grass etc in rotation</i>	Frø ¹ <i>Seeds</i>	Gartneri <i>Horti- culture</i>	Græs udenf Omdr ² <i>Perma- nent grass land</i>	Bælg- sæd <i>Pulses</i>	Andre arealer <i>Other crops</i>	Vækst- hus <i>Green house</i>
	ha									
Hovedstadsregionen	115 563	72 733	2 024	7 246	13 303	1 755	15 967	2 509	21	78
Vestsjællands Amt	196 312	124 051	11 798	10 149	23 018	3 399	18 633	5 198	66	15
Storstrøms Amt	239 778	145 786	40 054	6 764	22 298	4 060	17 016	3 759	34	33
Bornholms Amt	34 195	23 411	514	2 845	4 035	11	2 591	789	-	1
Fyns Amt	222 732	135 549	15 860	18 158	24 663	5 617	17 546	5 250	6	269
Sønderyllands Amt	281 441	141 520	8 183	74 250	15 951	558	31 558	9 420	-	10
Ribe Amt	199 833	88 858	6 550	62 167	5 376	484	27 720	8 677	-	9
Vejle Amt	173 837	103 612	6 280	25 322	14 131	1 037	18 967	4 481	1	17
Ringkøbing Amt	304 929	160 166	17 423	63 666	15 755	491	33 856	13 481	91	5
Århus Amt	261 733	165 438	4 748	25 224	25 332	1 629	31 288	8 032	39	81
Viborg Amt	250 349	133 091	5 770	49 869	16 530	762	33 544	10 725	57	6
Nordjyllands Amt	391 146	199 768	14 183	73 639	19 875	899	49 006	33 729	44	19
Hele landet <i>Denmark</i>	2 671 850	1 493 983	133 387	419 300	200 266	20 703	297 692	106 051	359	542

¹ Inkl. udtaget areal med non food afgrøder² Inkl. permanent brakareal med græs**Tabel 15.3. Husdyr fordelt på amter 15. maj 1998**

Livestock by counties 15 May 1998

	Køer <i>Cows</i>	Kvæg i alt <i>Cattle, total</i>	Søer <i>Sows</i>	Svin i alt <i>Pigs, total</i>	Får <i>Sheep</i>	Heste <i>Horses</i>	Fjerkræ <i>Poultry</i>
	antal dyr						
Hovedstadsregionen	11 512	31 819	21 830	236 507	13 055	5 689	190 703
Vestsjællands Amt	22 542	56 306	56 610	669 082	10 843	2 698	452 801
Storstrøms Amt	19 449	45 328	52 460	612 278	15 932	716	560 346
Bornholms Amt	5 818	15 524	22 454	242 155	330	242	334 012
Fyns Amt	55 278	128 188	106 518	1 146 169	11 068	1 765	2 163 405
Sønderyllands Amt	110 420	277 724	122 200	1 306 862	33 222	2 868	3 210 685
Ribe Amt	95 407	234 750	50 690	579 384	21 886	2 625	1 558 472
Vejle Amt	52 886	129 901	94 565	1 027 103	6 410	1 250	2 683 615
Ringkøbing Amt	113 162	285 557	144 572	1 665 998	14 317	4 587	2 070 841
Århus Amt	57 056	144 585	122 136	1 284 689	7 812	5 577	660 173
Viborg Amt	99 217	263 232	135 124	1 500 079	8 806	4 971	1 475 997
Nordjyllands Amt	148 234	364 453	162 880	1 824 834	12 344	5 213	3 312 925
Hele landet <i>Denmark</i>	790 982	1 977 367	1 092 037	12 095 139	156 026	38 200	18 673 975

Tabel 15.4.

**Bedrifter fordelt på driftsformer og amter
15. maj 1998**

Farms by type of farming and counties 15 May 1998

	Agerbrug <i>Field crops</i>	Gartneri <i>Horti- culture</i>	Frugt og bær mv <i>Fruit and berries etc</i>	Kvæg mv <i>Cattle etc</i>	Svin <i>Pigs</i>	Fjerkræ <i>Poultry</i>	Blandet planteavl <i>Mixed crop production</i>	Blandet husdyrhold <i>Mixed livestock</i>	Planteavl og husdyrhold <i>Crop production and livestock</i>	Alle drifts- former <i>All types of farming</i>
	antal bedrifter									
Hovedstadsregionen	1 866	187	91	397	66	2	107	13	471	3 202
Vestsjællands Amt	3 044	61	54	408	181	4	241	63	825	4 883
Storstrøms Amt	2 804	60	48	139	112	4	188	36	671	4 063
Bornholms Amt	437	3	2	56	60	2	10	23	198	791
Fyns Amt	2 628	372	183	711	364	16	229	105	851	5 459
Sønderjyllands Amt	1 851	31	32	1 522	492	9	68	200	876	5 080
Ribe Amt	1 770	28	20	1 507	251	19	119	92	666	4 471
Vejle Amt	1 512	47	36	826	368	17	136	150	973	4 065
Ringkøbing Amt	2 534	40	19	1 786	622	21	116	180	977	6 295
Århus Amt	3 289	178	53	1 012	438	2	234	112	948	6 265
Viborg Amt	2 365	39	26	1 514	621	20	204	404	1 447	6 639
Nordjyllands Amt	3 294	87	31	2 058	614	20	221	404	1 819	8 547
Hele landet <i>Denmark</i>	27 394	1 133	596	11 936	4 190	136	1 872	1 782	10 722	59 761

Anm For en definition af driftsformerne se tabel 1 7

I 6. Regnskabsresultater for danske landbrug

Agricultural accounts

Status- oplysninger

I tabel 16.1 er vist en status for landbrugsbedrifter ved slutningen af regnskabsåret 1997/98. »Andre erhverv« omfatter bl.a. bortforpagtede aktiver, skove og selvstændigt vurderede beboelseshuse, der ikke tjener til bolig for brugerfamilien. »Finansielle aktiver i øvrigt« refererer udelukkende til private tilgodehavender. Gælden er opgjort til kursværdi, hvilket bl.a. indebærer, at finanslån medregnes til aktuel valutakurs på statustidspunktet. »Statslån« dækker bl.a. etableringslån til yngre jordbrugere og jordkøbslån samt lån efter statshusmandsloven eller ældre jordlove. »Realkreditinstitutlån i øvrigt« omfatter ud over lån på almindelige markedsvilkår også henstandslån og grundforbedringslån. Statsgaranterede pengeinstitutlån består hovedsagelig af gældssaneringslån. »Anden gæld« dækker restancer vedrørende renter, moms og ejendomsskatter samt forfaldne ydelser på lån.

Endelig bemærkes, at i »Landbrugsaktiver« indgår værdien af tilforpagtet ejendom. Derfor har man også under passiverne i posten »Forpagtningsværdi« anført værdien af tilforpagtet ejendom.

I tabel 16.2 er vist landbrugsbedrifternes regnskabsresultat for driftsåret 1997/98. Opgørelsen er foretaget af Statens Jordbrugs- og Fiskeøkonomiske Institut på grundlag af regnskaber fra ca. 2.000 repræsentativt udvalgte landbrug med et dyrket areal på 5,0 hektar eller derover.

Bruttoudbytte

Under bruttoudbytte er medtaget indtægter fremkommet ved direkte salg af bedriftens produkter samt ved ydelser fra landbruget til andre bedrifter eller erhvervsgrupper, herunder arbejde med og udleje af driftsmidler. Desuden er medtaget ændringer i værdien (bortset fra konjunkturændringer) af besætning og lagerbeholdninger fra årets begyndelse til årets slutning samt eventuelle naturalier til husstanden, medhjælp og aftægt. Salgsindtægterne er fradraget udgifter forbundet med salget, herunder fx udgifter til tørring og rensning af korn og frø. Endvidere er indkøb af husdyr trukket fra ved beregning af bruttoudbyttet fra de respektive kategorier af husdyr. »Andre kilder« omfatter arbejde for andre med bedriftens maskiner, udleje af maskiner og driftsbygninger samt husleje i form af naturalløn og lejeindtægter i øvrigt fra beboelsesbygninger, der ikke er selvstændigt vurderede.

Drifts- omkostninger

Under driftsomkostninger er medtaget de med bruttoudbyttets frembringelse forbundne omkostninger, herunder afskrivninger.

Tabel 16.1.

Landbrugsbedrifternes aktiver og passiver ved slutningen af regnskabsåret 1997/98

Assets and liabilities of farms at the end of the financial year 1997/98

	Bedriftens dyrkede areal <i>Agricultural area of farm</i>						Samtlige brugsstørrelser <i>All farms</i>		
	5,0-9,9 ha	10,0-19,9 ha	20,0-29,9 ha	30,0-49,9 ha	50,0-99,9 ha	100,0 ha og over	1997/98	1996/97	
1 000 kr pr bedrift									
Aktiver									Assets
Landbrugsaktiver	832,8	1 077,0	1 695,7	2 846,6	4 972,2	11 134,4	3 070,9	2 725,3	Agricultural assets
Brugerbolig	451,6	441,9	449,5	476,3	525,1	636,1	485,1	432,0	Dwelling
Andre erhverv	115,0	90,5	152,4	138,2	225,7	965,4	221,5	173,4	Other enterprises
Personbil mv	64,5	67,9	71,1	77,8	91,2	146,9	81,3	74,9	Private car, etc
Værdipapirer	48,5	109,4	93,5	138,7	139,3	678,9	152,9	155,2	Securities
Indlån i pengeinstitut	117,8	139,0	146,0	144,5	219,1	470,6	176,9	135,7	Deposits in banks
Finansielle aktiver i øvrigt	66,6	57,0	70,9	101,6	133,2	345,3	108,9	120,6	Other financial assets
I alt	1 696,8	1 982,7	2 679,1	3 923,7	6 305,8	14 377,6	4 297,5	3 817,1	Total
Passiver									Liabilities
Statslån	3,6	2,7	6,0	10,7	19,3	20,2	9,4	12,2	Government loans
Grønne obligationslån	0,7	1,2	11,3	23,6	48,7	124,4	26,6	36,4	Green bond loans
Jordbrugs- og indekslån	16,5	27,9	54,0	94,1	174,9	383,0	100,3	107,0	Index loans
Gældssaneringslån	4,2	5,2	8,9	50,0	103,6	148,6	44,7	53,9	Reorganisation loans
Rentetilpasningslån	4,2	7,1	9,6	10,1	16,9	130,6	21,0	-	Adjustment loans
Realkreditlån i øvrigt	525,8	555,6	700,5	1 114,5	2 289,9	4 482,3	1 362,2	1 260,1	Other credit institute loans
Finanslån	1,3	0,3	11,6	6,3	44,2	294,1	32,2	38,7	Foreign currency loans
Pengeinstitutlån i øvrigt	157,9	115,7	148,2	215,3	420,1	889,4	275,0	230,7	Other bank loans
Privat gæld	23,5	27,0	26,6	48,1	75,0	256,5	56,7	50,3	Private loans
Varegæld	49,7	32,4	63,5	113,7	225,5	520,9	133,7	123,7	Goods liabilities
Anden gæld	9,8	6,7	16,9	28,2	52,2	101,4	29,9	31,8	Other liabilities
Gæld i alt	797,2	781,8	1 057,1	1 714,6	3 470,3	7 351,4	2 091,7	1 944,8	Debts, total
Forpagtningsværdi	1,0	14,4	83,5	106,7	267,2	1 122,7	180,5	169,6	Value of tenancy
Fremmedkapital i alt	798,2	796,2	1 140,6	1 821,3	3 737,5	8 474,1	2 272,2	2 114,4	Debt capital, total
Egenkapital	898,6	1 186,5	1 538,5	2 102,4	2 568,3	5 903,5	2 025,3	1 702,7	Net capital

Anm Tallene for 1997/98 er baseret på regnskabsresultater fra ca 2 000 bedrifter

Kilde Statens Jordbrugs- og Fiskerøkonomiske Institut, serie A nr 82

Tabel 16.2.

Regnskabsresultater for danske landbrug 1997/98

Accounts of Danish farms 1997/98

	Bedriftens dyrkede areal <i>Agricultural area of farm</i>			
	5,0-9,9	10,0-19,9	20,0-29,9	30,0-49,9
	ha	ha	ha	ha
	— kr pr bedrift —			
Bruttoudbytte				
Korn	13 700	40 200	59 800	82 000
Andre afgrøder	3 000	10 700	26 600	44 200
Tilskud til planteproduktion	8 800	25 900	42 900	67 000
Mælk	4400	20 600	73 900	208 100
Andet udbytte af kvæg	6 000	14 500	26 100	52 900
Svin	54 000	49 900	123 700	219 900
Fjerkræ	19 500	15 200	4 800	54 800
Pelsdyr	104 400	12 400	12 800	6 800
Andre husdyr	4 800	1 300	5 500	1 900
Tilskud til husdyrproduktionen	2 000	4 000	4 800	7 400
Andre kilder	7 100	6 100	14 800	20 000
Generelle driftstilskud	1 500	1 700	3 300	7 000
Bruttoudbyttet i alt	229 200	202 500	399 000	772 000
Driftsomkostninger				
Udsæd	2 200	5 800	9 400	16 300
Kunstgødning	4 100	10 000	15 500	25 000
Kemikalier	1 600	4 500	9 000	15 100
Foderstoffer	78 000	50 700	99 000	199 900
Energi	5 500	5 300	9 300	17 400
Vandafgifter	700	700	1 000	1 700
Vdligeholdelse, driftsbygninger	4 300	4 000	4 800	7 500
Vedligeholdelse, jordforbedringer	700	1 100	1 900	2 800
Vedligeholdelse, inventar	12 800	11 600	22 500	37 100
Maskinstation	8 300	14 400	20 000	33 300
Omkostninger vedrørende planteproduktionen	600	1 800	3 200	4 400
Omkostninger vedrørende husdyrproduktionen	9 400	6 800	14 000	27 400
Forsikringer	7 900	8 100	11 400	15 800
Diverse, herunder bil	20 300	19 100	21 100	25 900
Afskrivninger, driftsbygninger	9 000	11 400	16 300	29 700
Afskrivninger, jordforbedringer	100	200	500	1 100
Afskrivninger, inventar	15 100	14 400	27 700	51 600
Lejet arbejdskraft	10 700	2 800	8 400	16 400
Ejendomsskatter	2 000	3 700	5 700	8 800
CO ₂ -afgift	600	600	1 100	2 200
Driftsomkostninger i alt	193 900	177 000	301 800	539 400

Anm Jf tabel 16 1

Kilde: Statens Jordbrugs- og Fiskerøkonomiske Institut, serie A nr 82

Bedriftens dyrkede areal <i>Agricultural area of farm</i>		Samtlige brugsstørrelser <i>All farms</i>		
50,0-99,9 ha	100,0 ha og over	1997/98	1996/97	
kr pr bedrift				
				Gross output
133 400	423 700	97 300	101 500	Cereals
100 000	368 100	65 200	62 200	Other crops
123 600	315 300	76 500	76 800	Subsidies for plant production
418 700	531 700	178 700	184 300	Milk
81 200	109 400	42 600	46 600	Other cattle products
507 100	1 251 600	284 600	275 000	Pigs
35 400	71 000	32 800	21 700	Poultry
17 500	14 700	30 900	9 200	Furred animals
2 000	2 000	2 800	2 500	Other livestock
9 700	14 500	6 400	7 300	Subsidies for livestock production
34 100	101 100	23 500	22 100	Other sources
21 100	32 900	9 200	9 500	General subsidies
1 483 800	3 236 000	850 500	818 700	Gross output, total
				Costs
28 700	69 000	17 400	17 200	Seeds for sowing
42 500	97 800	26 200	27 000	Fertilizers
29 400	77 200	17 600	17 300	Chemicals
362 300	712 000	208 500	193 200	Feed stuffs
31 700	74 700	19 300	18 900	Energy
2 700	5 100	1 700	1 500	Fees for use of water
12 800	37 200	9 400	8 400	Maintenance, farm buildings
7 200	17 000	4 100	3 500	Maintenance, land improvements
68 600	152 600	41 400	40 300	Maintenance, equipment
54 600	92 300	31 700	29 800	Contract operations
8 100	16 700	4 800	4 500	Costs of plant production
53 100	95 500	28 700	26 300	Costs of livestock production
23 700	46 500	16 200	15 900	Insurances
37 600	72 900	29 100	26 000	Miscellaneous, incl car
50 000	98 100	29 900	29 800	Depreciations, farm buildings
2 200	5 300	1 200	1 200	Depreciations, land improvements
102 500	238 600	59 700	57 200	Depreciations, equipment
67 000	285 400	45 000	42 900	Hired labour
15 200	38 200	9 800	9 100	Land taxes
4 200	9 600	2 500	2 100	CO ₂ -tax
1 004 100	2 241 700	604 200	572 100	Costs, total

17. Landbruget i EU

Agriculture in EU

Eurostat

I det følgende vises en række tabeller vedrørende landbruget i de 15 EU-lande. Kilden til de statistiske oplysninger er Eurostat, EU's statistiske kontor.

Tabel 17.1. Bedrifter efter arealstørrelse i EU-lande 1995

Farms by size of area in EU countries 1995

	Bedriftens dyrkede areal Agricultural area of farm							I alt Total
	Under 5,0 ha	5,0-9,9 ha	10,0-19,9 ha	20,0-29,9 ha	30,0-49,9 ha	50,0-99,9 ha	100,0 ha og over	
	antal bedrifter							
Alle EU-lande	4 171 300	956 500	780 300	412 700	435 100	370 800	214 700	7 341 500
Belgien	23 700	10 200	12 700	9 000	9 400	5 000	800	71 000
Danmark	2 100	11 400	14 900	10 400	12 900	12 100	5 000	68 800
Tyskland	179 200	84 000	100 000	64 000	68 300	51 600	19 900	566 900
Grækenland	580 900	116 200	52 400	13 100	8 100	2 600	700	773 800
Spanien	706 400	211 600	147 200	60 500	54 700	51 700	45 400	1 277 600
Frankrig	200 900	69 600	88 600	68 300	109 000	128 200	70 300	734 800
Irland	14 800	20 500	40 600	29 100	28 100	16 100	4 100	153 400
Italien	1 938 300	258 100	140 200	58 800	46 500	26 900	13 400	2 482 100
Luxembourg	800	300	300	200	500	1 000	200	3 200
Holland	37 400	18 100	20 800	15 000	14 800	6 200	900	113 200
Østrig	87 300	41 700	49 000	21 500	14 200	5 200	2 800	221 800
Portugal	345 600	51 900	28 300	8 600	6 500	4 400	5 400	450 600
Finland	10 600	17 900	30 300	19 100	16 200	6 000	800	101 000
Sverige	11 000	15 500	19 000	11 400	13 300	13 000	5 600	88 800
Storbritannien	32 300	29 500	36 100	23 800	32 700	40 900	39 300	234 600
	pct							
Alle EU-lande	56,8	13,0	10,6	5,6	5,9	5,1	2,9	100,0
Belgien	33,4	14,4	17,9	12,7	13,2	7,0	1,1	100,0
Danmark	3,1	16,6	21,7	15,1	18,8	17,6	7,3	100,0
Tyskland	31,6	14,8	17,6	11,3	12,0	9,1	3,5	100,0
Grækenland	75,1	15,0	6,8	1,7	1,0	0,3	0,1	100,0
Spanien	55,3	16,6	11,5	4,7	4,3	4,0	3,6	100,0
Frankrig	27,3	9,5	12,1	9,3	14,8	17,4	9,6	100,0
Irland	9,6	13,4	26,5	19,0	18,3	10,5	2,7	100,0
Italien	78,1	10,4	5,6	2,4	1,9	1,1	0,5	100,0
Luxembourg	25,0	9,4	9,4	6,3	15,6	31,3	6,3	100,0
Holland	33,0	16,0	18,4	13,3	13,1	5,5	0,8	100,0
Østrig	39,4	18,8	22,1	9,7	6,4	2,3	1,3	100,0
Portugal	76,7	11,5	6,3	1,9	1,4	1,0	1,2	100,0
Finland	10,5	17,7	30,0	18,9	16,0	5,9	0,8	100,0
Sverige	12,4	17,5	21,4	12,8	15,0	14,6	6,3	100,0
Storbritannien	13,8	12,6	15,4	10,1	13,9	17,4	16,8	100,0

Kilde Eurostat, EU's statistiske kontor

Tabel 17.2. Produktion af animalske produkter

Production of livestock products

	Okse- og kalvekød <i>Beef and veal</i>	Svinekød <i>Pig meat</i>	Fjerkrækød <i>Poultry meat</i>	Mælk <i>Milk</i>	Æg <i>Eggs</i>
	mio kg				
1993 ¹	7 701	15 145	6 943	113 999	4 810
1994 ¹	7 837	16 160	7 607	114 055	5 220
1995 ²	7 969	16 088	8 042	124 744	5 257
1996 ²	7 938	16 367	8 354	124 496	5 165
1997 ²	7 872	16 304	8 594	117 631	
Heraf					
Belgien/Luxembourg	331	1 024	337	3 213	233
Danmark	174	1 506	171	4 632	75
Tyskland	1 449	3 562	682	28 724	816
Grækenland	71	142	177	1 280	
Spanien	594	2 449	976	635	582
Frankrig	1 720	2 219	2 259	25 373	
Irland	565	221	127	5 258	26
Italien	1 150	1 395	1 136	11 279	
Holland	565	1 375	714	11 763	553
Østrig	206	475	103	3 106	99
Portugal	104	330	267	1 777	85
Finland	100	180	53	2 405	66
Sverige	149	328	90	3 334	108
Storbritannien	694	1 098	1 502	14 852	609

Kilde Eurostat, Eu's statistiske kontor

² Omfatter EU-15¹ Omfatter EU-12**Tabel 17.3. Forbrug af animalske produkter**

Human consumption of livestock products

	Okse- og kalvekød <i>Beef and veal</i>	Svinekød <i>Pig meat</i>	Fjerkrækød <i>Poultry meat</i>	Mælk <i>Milk</i>	Æg <i>Eggs</i>
	mio kg				
1993 ¹	7 331	14 300	6 415	34 564	4 312
1994 ¹	7 117	14 255	6 860	37 595	3 653
1995 ²	7 454	15 191	7 356	38 900	4 792
1996 ²	6 965	15 482	7 674	38 868	4 683
1997 ²	7 134	15 174	7 763		
Heraf					
Belgien/Luxembourg	217	454	232	637	156
Danmark	98	301	95	645	80
Tyskland	1 208	4 368	1 192	5 292	1 137
Grækenland	239	258	207		
Spanien	528	2 283	1 037	4 214	570
Frankrig	1 562	2 071	1 399	4 743	
Irland	61	140	116	607	27
Italien	1 388	1 978	1 066	3 561	
Holland	278	634	328	1 468	211
Østrig	158	447	133	705	117
Portugal	147	383	273	905	88
Finland	100	166	55	895	53
Sverige	172	316	82	1 251	108
Storbritannien	978	1 374	1 548	7 144	639

Kilde Eurostat, EU s statistiske kontor

² Omfatter EU-15¹ Omfatter EU-12

Tabel 17.4. Forbrug pr. indbygger af animalske produkter

Human consumption per inhabitant of livestock products

	Okse- og kalvekød <i>Beef and veal</i>	Svinekød <i>Pig meat</i>	Fjerkrækød <i>Poultry meat</i>	Mælk ³ <i>Milk</i>	Æg <i>Eggs</i>
	kg pr indbygger				
1993 ¹	21,4	41,3	18,6	100,0	12,5
1994 ¹	20,6	41,3	19,8	102,0	12,7
1995 ²	20,2	41,6	20,1	105,2	13,0
1996 ²	18,8	41,7	20,7	104,8	12,6
1997 ²	19,2	40,8	20,9		
Heraf					
Belgien/Luxembourg	20,5	42,9	21,9	82,0	14,5
Danmark	18,5	56,9	18,1	131,5	15,2
Tyskland	14,7	53,3	14,5	90,7	13,9
Grækenland	22,8	24,6	19,7	67,2	
Spanien	13,9	59,9	27,2	133,4	14,9
Frankrig	26,7	35,4	23,9	100,1	
Irland	16,8	38,5	31,9	178,0	7,4
Italien	24,2	34,4	18,6	66,7	
Holland	17,9	40,8	21,1	130,7	13,4
Østrig	19,6	55,4	16,5	96,4	14,5
Portugal	14,8	38,6	27,5	101,8	8,3
Finland	19,4	32,4	10,7	197,0	10,4
Sverige	19,4	35,8	9,3	148,1	12,2
Storbritannien	16,6	23,3	26,3	131,2	10,9

Kilde Eurostat, EU's statistiske kontor

³ Tallene for de enkelte lande er 1996-tal¹ Omfatter EU-12² Omfatter EU-15**Tabel 17.5. Selvforsyningsgrad af animalske produkter**

Degree of self-sufficiency of livestock products

	Okse- og kalvekød <i>Beef and veal</i>	Svinekød <i>Pig meat</i>	Fjerkrækød <i>Poultry meat</i>	Mælk <i>Milk</i>	Æg <i>Eggs</i>
	pct				
1993 ¹	105	106	107	101	103
1994 ¹	105	106	107	101	102
1995 ²	109	105	108	101	101
1996 ²	116	106	109	101	102
1997 ²	111	108	111		
Heraf					
Belgien/Luxembourg	163	230	136	133	149
Danmark	174	549	195	101	94
Tyskland	127	80	62	114	72
Grækenland	24	55	85		
Spanien	104	108	94	96	102
Frankrig	127	108	163	102	
Irland	944	171	107	101	96
Italien	67	69	107	91	
Holland	188	221	205	89	262
Østrig	140	104	77	101	84
Portugal	68	80	97	102	97
Finland	100	108	94	100	124
Sverige	87	104	100	100	100
Storbritannien	71	79	97	99	95

Kilde Eurostat, EU's statistiske kontor

² Omfatter EU-15¹ Omfatter EU-12

Tabel 17.6.**Landbrugets bruttofaktorkomst og andel af BNP i EU-lande, 1997**

Gross domestic product at factor cost in agriculture and share of GDP in EU countries, 1997

	Bruttofaktorkomst i EU-lande <i>Gross domestic product at factor cost in EU countries</i>	EU-landenes andel af samlet BFI <i>Share of total gross domestic product at factor cost in EU countries</i>	Landbrugets andel af BNP i EU-lande <i>Agricultural share of GDP in EU countries</i>	
	mio ECU	pct		
Alle EU-lande	147 421	100,0	1,6	EU total
Italien	29 829	20,2	2,5	Italy
Frankrig	29 750	20,2	1,9	France
Tyskland	19 738	13,4	0,8	Germany
Spanien	19 507	13,2	3,3	Spain
Storbritannien	11 452	7,8	0,7	United Kingdom
Holland	9 187	6,2	2,6	The Netherlands
Grækenland	8 070	5,5	5,9	Greece
Danmark	3 957	2,7	2,4	Denmark
Irland	3 455	2,3	3,4	Ireland
Østrig	3 012	2,0	0,9	Austria
Belgien	2 668	1,8	1,1	Belgium
Portugal	2 563	1,7	2,4	Portugal
Finland	2 505	1,7	0,7	Finland
Sverige	1 590	1,1	0,4	Sweden
Luxembourg	138	0,1	0,7	Luxembourg

Kilde Eurostat, EU's statistiske kontor

Skovbrug

I. Skovtælling 1990

Forestry census 1990

Skovtælling 1990

Med års mellemrum har Danmarks Statistik indhentet oplysninger om det samlede skov- og plantageareal i Danmark, herunder fordeling på de forskellige træarter, oplysning om ejerforhold og om træernes alder og bonitet m.m. bl.a. til belysning af skovenes andel af det samlede areal, til benyttelse ved udarbejdelse af hugstprognoser og ved opgørelse af den årlige hugststatistik.

For 1990 blev der således foretaget en tælling af skove på landbrugs- og gartneriejendomme samt af alle selvstændigt vurderede skove (alle skove over 50 ha samt skove i øvrigt uden tilknytning til landbrug eller gartneri). Der blev indhentet oplysning om det skovbevoksede areal, der omfatter de egentlige skovbevoksninger, som før eller senere producerer træ eller andre træprodukter, samt om hjælpearealer til skovdrift, dvs. arealer som ikke i sig selv er produktive, fx skovveje, brandbælter mv. eller permanent ubevoksede områder i skoven såsom klipper, mindre søer, hedearealer m.m.

Der henvises til Danmarks Statistiks publikation *Skove og plantager 1990*, hvor resultaterne af skovtællingen fremstår.

En ny skovtælling afholdes i år 2000 med tællingsdag 1. januar 2000.

2. Hugst

Felling

Hugst i kalenderåret 1998

På grundlag af en tælling omfattende samtlige skove med et skovareal på 50 ha og derover samt et udsnit af skove under 50 ha, har Danmarks Statistik beregnet den samlede hugst i kalenderåret 1998.

Hugsten er for samtlige hugsteffekter omregnet til m³ fastmasse.

Produktionen af pyntegrønt på skovejendomme er opgjort til henholdsvis 2,9 mio. stk. juletræer og 21.000 tons klippegrønt i 1998. Produktionen af pyntegrønt på landbrugsbedrifter uden hugst foreligger ikke opgjort.

Tabel 2.1. Hugsten i skove og plantager

Felling in forests

	Skove under Skov- og Naturstyrelsen ¹ <i>National Forest Service</i>					Andre skove og plantager <i>Other forest</i>					Alle skove <i>All forest</i>				
	Bøg <i>Beech</i>	Eg <i>Oak</i>	Andet løvtræ <i>Other broad-leaved</i>	Nåletræ <i>Conifer</i>	I alt <i>Total</i>	Bøg <i>Beech</i>	Eg <i>Oak</i>	Andet løvtræ <i>Other broad-leaved</i>	Nåletræ <i>Conifer</i>	I alt <i>Total</i>	Bøg <i>Beech</i>	Eg <i>Oak</i>	Andet løvtræ <i>Other broad-leaved</i>	Nåletræ <i>Conifer</i>	I alt <i>Total</i>
	1 000 m ³														
Gavntræ Timber															
1988	89	14	13	367	484	268	37	48	855	1 206	357	51	61	1 222	1 690
1989	87	16	16	338	456	269	37	59	858	1 224	356	53	75	1 196	1 680
1990	96	15	13	338	462	262	35	49	804	1 150	358	50	62	1 142	1 612
1991	97	19	13	293	422	255	38	48	689	1 030	351	57	61	983	1 452
1992	94	16	14	318	442	246	24	45	673	988	340	40	59	991	1 430
1993	80	9	9	270	367	248	23	40	557	869	328	32	49	827	1 236
1994	78	13	8	281	381	235	38	39	603	916	313	52	47	885	1 297
1995	70	11	7	263	352	255	34	38	687	1 013	326	45	45	949	1 365
1996	68	11	6	263	347	236	25	25	616	902	303	36	31	879	1 249
1997	70	10	6	249	335	226	20	24	588	857	296	30	29	837	1 192
1998	62	10	7	249	328	194	25	27	589	835	256	35	34	838	1 163
Brænde² Fuel wood															
1988	22	6	15	69	113	113	19	69	160	360	135	25	84	229	473
1989	20	6	11	57	94	103	15	67	142	327	123	21	78	199	421
1990	21	6	9	47	83	105	15	63	139	322	125	21	73	187	406
1991	21	7	11	47	86	124	24	81	148	377	145	30	92	195	463
1992	18	10	9	50	88	130	23	82	161	397	149	34	92	211	485
1993	29	7	14	68	118	137	21	80	185	423	166	27	94	253	541
1994	27	8	12	96	143	136	24	81	172	413	163	31	93	268	556
1995	25	6	12	88	131	137	23	87	183	430	163	30	98	270	561
1996	31	7	15	108	160	141	23	95	208	467	172	30	109	316	628
1997	32	6	12	98	148	137	20	87	234	478	168	26	99	332	626
1998	27	5	11	90	133	132	17	75	190	414	159	22	86	280	547
I alt² Total															
1988	112	20	29	437	597	380	56	115	1 014	1 566	492	76	144	1 451	2 163
1989	107	22	27	395	550	371	53	126	1 001	1 552	478	75	153	1 396	2 102
1990	117	20	22	386	545	366	50	113	943	1 473	483	71	135	1 329	2 018
1991	118	26	23	341	508	378	61	130	838	1 407	496	87	153	1 178	1 915
1992	112	26	24	368	530	376	48	127	834	1 385	488	74	151	1 202	1 915
1993	109	15	23	337	485	385	44	121	742	1 292	494	59	144	1 080	1 777
1994	105	21	20	378	524	371	62	120	775	1 329	476	83	140	1 153	1 852
1995	96	17	19	350	483	392	57	124	869	1 443	488	75	143	1 220	1 926
1996	98	18	21	370	507	377	48	119	825	1 369	476	66	140	1 195	1 876
1997	102	16	18	347	483	362	40	111	822	1 335	464	56	129	1 169	1 818
1998	88	15	19	339	461	326	42	102	780	1 249	414	57	120	1 118	1 710

¹ Inkl Sorø Akademis Skovdistrikt til og med 1994² Inkl skovflis**Relative fordeling af hugsten på gavntræ og brænde**

Total felling distributed on timber and fuel wood

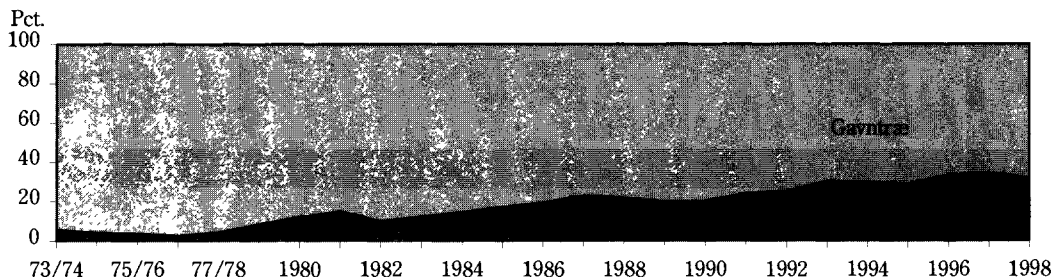

Tabel 2.2.**Hugsten i skove og plantager 1998 fordelt efter amter**

Felling in forests 1998 by counties

	Hoved- stads- regionen	Vest- sjællands Amt	Stor- strøms Amt	Born- holms Amt	Fyns Amt	Sønder- jyllands Amt	Ribe Amt
100 m ³							
Bøg							
Finér- og savværkskævler	284	288	279	7	274	86	2
Industriekvler	204	208	208	4	127	94	3
Andet gavntræ	13	0	2	-	6	2	-
Gavntræ i alt	501	497	489	11	408	182	5
Brænde i alt	164	287	320	23	244	117	7
Skovflis i alt	17	1	0	2	10	-	0
I alt	682	786	809	36	661	299	12
Eg							
Finér- og savværkskævler	38	33	27	1	29	24	-
Industriekvler	27	29	28	0	13	8	-
Andet gavntræ	7	5	2	0	2	11	1
Gavntræ i alt	71	67	58	1	45	42	1
Brænde i alt	33	39	39	4	21	14	2
Skovflis i alt	5	0	-	1	1	-	-
I alt	109	106	97	6	67	57	3
Andet løvtræ							
Finér- og savværkskævler	23	60	30	1	33	18	0
Industriekvler	18	28	19	0	19	14	2
Andet gavntræ	1	5	3	-	0	1	0
Gavntræ i alt	42	93	52	1	52	33	2
Brænde i alt	75	143	112	50	113	50	11
Skovflis i alt	5	12	5	8	5	3	0
I alt	122	248	170	58	170	86	13
Nåletræ							
Tømmer, bånd, spær	358	390	260	129	392	448	332
Industritræ	259	203	206	106	191	239	182
Andet gavntræ	3	8	1	4	8	15	44
Gavntræ i alt	620	601	466	239	590	703	558
Brænde i alt	9	29	34	31	28	49	96
Skovflis i alt	94	31	23	8	14	61	194
I alt	724	660	524	278	633	813	848
Løv- og nåletræ i alt	1 638	1 800	1 600	379	1 531	1 254	876

Hugsten af gavntræ og brænde

Felling of timber and fuel wood

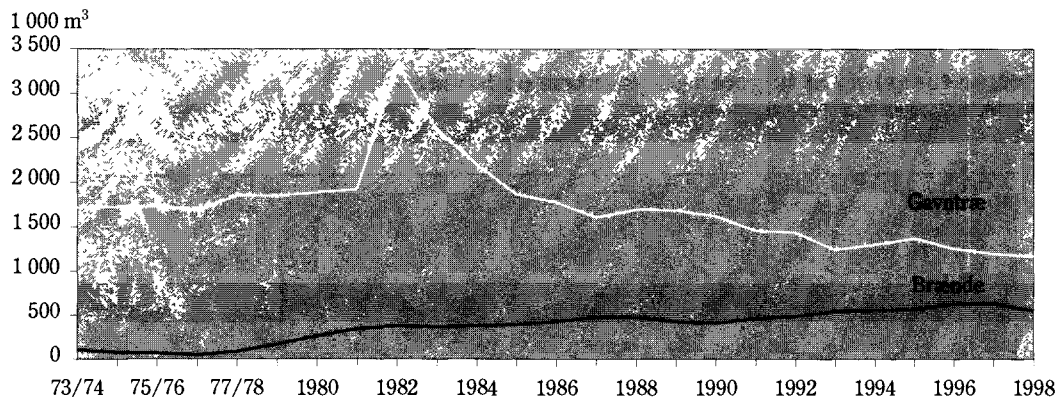

Vejle Amt	Ring- købing Amt	Århus Amt	Viborg Amt	Nord- jyllands Amt	Hele landet Denmark	
100 m ³						
						Beech
92	-	126	4	12	1 455	Veneer- and sawnwood logs
83	0	109	4	22	1 067	Industrial logs
5	0	3	1	1	34	Other timber
180	1	238	9	34	2 556	Total timber
122	5	154	29	62	1 533	Fuel wood, total
5	1	13	1	0	52	Wooden chips, total
307	7	405	40	97	4 141	Total
						Oak
10	-	20	1	3	185	Veneer- and sawnwood logs
5	-	15	1	2	128	Industrial logs
3	0	3	0	3	37	Other timber
17	0	38	1	9	350	Total timber
17	2	33	5	4	214	Fuel wood, total
0	-	-	0	-	7	Wooden chips, total
34	2	71	7	12	571	Total
						Other broadleaf
18	0	14	0	8	206	Veneer- and sawnwood logs
11	-	10	0	4	126	Industrial logs
0	0	1	-	0	11	Other timber
30	0	25	0	12	343	Total timber
50	23	88	19	75	807	Fuel wood, total
3	4	3	0	3	52	Wooden chips, total
82	27	116	19	90	1 202	Total
						Conifer
477	367	901	278	591	4 924	Timber, rafters
280	342	625	148	280	3 060	Industrial wood
21	69	123	38	65	399	Other timber
779	778	1 649	463	935	8 383	Total timber
69	111	176	136	303	1 071	Fuel wood, total
104	574	83	270	273	1 730	Wooden chips, total
951	1 463	1 909	869	1 512	11 184	Total
1 375	1 498	2 502	935	1 711	17 099	Broadleaf and conifer, total

Tabel 2.3.**Hugsten i skove og plantager 1998 fordelt efter skovens størrelse**

Felling in forests 1998 by size of forest

	Øerne			Jylland			Hele landet			I alt Total
	Under 50 ha	50- 250 ha	250 ha og over	Under 50 ha	50- 250 ha	250 ha og over	Under 50 ha	50- 250 ha	250 ha og over	
	100 m ³									
Bøg										
Finer- og savværkskævlér	30	165	938	53	66	204	83	231	1 142	1 455
Industrikævlér	16	78	656	46	58	212	62	136	869	1 067
Andet gavntræ	1	7	15	-	6	6	1	13	21	34
Gavntræ i alt	47	250	1 609	99	130	422	145	380	2 031	2 556
Brænde i alt	76	162	800	179	70	246	255	232	1 046	1 533
Skovflis i alt	12	2	18	1	5	15	13	7	33	52
I alt	135	414	2 426	278	205	683	413	619	3 109	4 141
Eg										
Finer- og savværkskævlér	1	27	99	4	9	44	5	36	143	185
Industrikævlér	-	10	87	1	5	25	1	15	112	128
Andet gavntræ	-	1	16	-	2	20	-	2	35	37
Gavntræ i alt	1	38	202	5	15	88	6	54	290	350
Brænde i alt	2	17	118	21	9	48	23	26	166	214
Skovflis i alt	1	0	5	0	0	0	1	0	6	7
I alt	3	56	325	26	24	136	30	80	462	571
Andet løvtræ										
Finer- og savværkskævlér	5	36	106	7	10	42	12	46	148	206
Industrikævlér	0	13	72	8	9	25	8	22	96	126
Andet gavntræ	-	0	8	-	0	3	-	0	11	11
Gavntræ i alt	6	49	186	15	19	70	20	68	255	343
Brænde i alt	67	85	342	104	65	145	171	149	487	807
Skovflis i alt	7	7	22	2	2	13	9	9	34	52
I alt	79	141	549	121	85	227	200	226	776	1 202
Nåletræ										
Tømmer, bånd, spær	15	180	1 334	335	597	2 462	350	777	3 796	4 924
Industritræ	5	93	867	245	353	1 498	249	446	2 364	3 060
Andet gavntræ	4	0	19	23	103	250	27	103	269	399
Gavntræ i alt	24	273	2 220	603	1 054	4 210	627	1 327	6 429	8 383
Brænde i alt	42	10	79	526	118	296	568	128	375	1 071
Skovflis i alt	34	5	133	104	339	1 115	138	344	1 248	1 730
I alt	100	288	2 432	1 233	1 511	5 621	1 333	1 799	8 053	11 184
Løv- og nåletræ i alt 1998	317	898	5 733	1 659	1 825	6 667	1 976	2 723	12 400	17 099
Løv- og nåletræ i alt 1997	301	895	6 091	1 801	1 945	7 145	2 102	2 840	13 237	18 179

BeechVeneer- and sawn-wood logs
Industrial logs
Other timber
Total timber
Fuel wood, total
Wooden chips, total**Total****Oak**Veneer- and sawn-wood logs
Industrial logs
Other timber
Total timber
Fuel wood, total
Wooden chips, total**Total****Other broadleaf**Veneer- and sawn-wood logs
Industrial logs
Other timber
Total timber
Fuel wood, total
Wooden chips, total**Total****Conifer**Timber, rafters
Industrial wood
Other timber
Total timber
Fuel wood, total
Wooden chips, total**Total****Broadleaf and conifer, total 1998**

Broadleaf and conifer, total 1997

Tabel 2.4.

Hugsten af bøgetræ og nåletræ, fordelt på effekttyper¹ og skovstørrelse i 1998

Felling of beech and conifer, by type of product and size of forest 1998

	Øerne		Jylland		Hele landet		I alt Total	
	50- 250 ha	250 ha og over	50- 250 ha	250 ha og over	50- 250 ha	250 ha og over		
100 m ³								
Bøg								Beech
Finerkævlér	24	152	12	16	36	167	204	Veneer logs
Bøgekævlér, kl. A	36	256	15	53	51	309	360	Beech logs, class A
Bøgekævlér, kl. B	62	351	27	80	89	431	520	Beech logs, class B
Bøgekævlér, kl. C, D	43	179	12	55	55	233	288	Beech logs, class C, D
Industrikævlér	78	656	58	212	136	869	1 005	Industrial logs
I alt	243	1 594	124	416	367	2 010	2 377	Total
Nåletræ								Conifer
Uafkortet tømmer, kl. A	37	356	78	507	115	864	978	Full-length stems, class A
Uafkortet tømmer, kl. B	66	493	248	856	313	1 350	1 663	Full-length stems, class B
Uafkortet tømmer, kl. C, D	8	64	16	150	24	214	239	Full-length stems, class C, D
Master, skrælletræ, piloterings- og bundgarnspæle	1	2	5	16	7	18	25	Masts, shavings, poles for piling and fishing stakes
Afkortet tømmer, bræddeklodse	68	418	250	933	318	1 350	1 668	Sawlogs, shortlogs for boards
Cellulosetræ	43	325	156	626	198	952	1 150	Cellulose wood
Spånpladetræ	14	144	101	401	115	546	661	Chip board
Emballagetræ	36	397	96	470	133	867	1 000	Box board
I alt	273	2 201	951	3 960	1 223	6 161	7 384	Total

¹ Fordelingen på de enkelte effekter af bøgetræ og nåletræ er foretaget på grundlag af oplysninger om salget i 1998 af de enkelte effekttyper

Tabel 2.5. Priser ved fast vej for visse gavnræffekter af bøg og eg
Prices at all-weather road of some timber products of beech and oak

	Effekter af bøg <i>Products of beech</i>		Egekævlér (midtdiameter 30-39 cm) <i>Oak logs (30-39 cm middle diameter)</i>		
	Kl B 40-49 cm <i>Class B 40-49 cm</i>	Junckerkævlér <i>»Juncker« logs</i>	Kl B <i>Class B</i>	Kl C <i>Class C</i>	Kl D <i>Class D</i>
	kr pr m ³	kr pr tons	kr pr m ³		
1992	665	275	730	340	295
1993	600	245	708	340	295
1994	619	265	675	359	295
1995	698	300	730	400	295
1996	715	292	730	400	295
1997	716	299	730	400	295
1998	743	295	798	446	295

Tabel 2.6. Priser ved fast vej for visse træeffekter af nåletræ
Prices at all-weather road of some products of conifer

	Uafkortet tømmer, kl B <i>Full-length stems</i>			Spånpladetræ <i>Chip board</i>
	13-15 cm midtdiameter <i>13-15 cm middle diameter</i>	16-20 cm midtdiameter <i>16-20 cm middle diameter</i>	21-25 cm midtdiameter <i>21-25 cm middle diameter</i>	
	kr pr m ³			
1992	206	269	310	201
1993	171	206	238	156
1994	200	243	281	175
1995	221	266	305	198
1996	195	233	270	151
1997	214	258	300	140
1998	220	264	306	140

3. Bruttofaktorindkomst i skovbruget

Gross domestic product at factor cost for forestry

Bruttofaktorindkomst

På grundlag af oplysninger om årets hugst, og eksportmængderne af juletræer og pyntegrønt med et delvis skønnet tillæg for det hjemlige forbrug af sidstnævnte produkter, opgøres den fysiske produktion i skovbruget, efter tillæg af produktionen af forstplanter fra planteskolerne. Værdien af denne produktion findes ved at kombinere prisoplysninger fra Dansk Skovforening med den nævnte fysiske produktion. De vejledende gennemsnitspriser for flisproduktionen er meddelt af Skov- og Naturstyrelsen. Udgiften til rå- og hjælpestoffer beregnes på grundlag af en analyse af regnskaber fra skovbruget. Bruttofaktorindkomsten udgør forskellen mellem værdien af produktionen og udgiften til rå- og hjælpestoffer. Bruttofaktorindkomstopgørelsen er behæftet med en vis usikkerhed.

Tabel 3.1.

Skovbrugets bruttofaktorindkomst

Gross domestic product at factor cost for forestry

	1993	1994	1995	1996	1997	1998	
	1 000 kr						
Bøgetræ	132 289	135 497	159 474	150 951	146 819	132 177	Beech
Egetræ	21 620	36 593	34 846	27 149	23 371	27 313	Oak
Andet løvtræ	22 958	23 524	25 109	18 069	17 129	21 261	Other broadleaf
Nåletræ	190 772	238 912	274 925	224 810	231 590	236 821	Conifer
Brænde	85 587	82 620	84 590	90 219	96 122	83 515	Fuel wood
Skovflis ¹	40 127	48 549	48 513	60 922	60 821	55 053	Wooden chips
Juletræer	320 000 ²	379 405	342 419	393 012	406 123	362 550 ³	Christmas tree
Pyntegrønt	200 000 ²	187 618	194 894	266 104	221 132	229 420 ³	Ornamental branches of conifer
Forstplanter ²	91 140	97 440	97 860	95 340	102 648	110 880	Forest plants
Produktionsværdi i alt	1 104 493	1 230 158	1 262 631	1 326 577	1 305 754	1 258 991	Value of forestry sales, total
Rå- og hjælpestoffer i alt	143 584	159 921	164 142	172 455	169 748	163 669	Raw and auxiliary materials, total
Bruttofaktorindkomst i alt	960 909	1 070 237	1 098 489	1 154 122	1 136 006	1 095 322	Gross domestic product at factor cost, total

¹ Værdien er beregnet ud fra en gennemsnitlig fugtighedsprocent på 40

² Skønnede tal

³ Foreløbige tal

Bilag



Tællingsdato Tællingsnr.
15 maj 1998 1401-01

Landbrugs- og gartneritællingen 15. maj 1998

Til brug for den årlige statistik over landbrugs- og gartneribedrifternes struktur mv. bedes De give de ønskede oplysninger på vedlagte blanket. Kopi til Deres brug medfølger.

Den udfyldte blanket bedes indsendt til Danmarks Statistik **senest 22. maj 1998**. Svarkuvert, der postbesørges ufrankeret, er vedlagt.

Tællingens formål er at tilvejebringe en aktuell statistisk belysning af erhvervets forhold til brug for bl.a. regering og Folketing, organisationer og erhvervsdrivende.

Landbrugs- og gartneritællingen gennemføres som en stikprøvetælling, hvor der indhentes oplysninger fra ca. 1/4 af bedrifterne. Ved at gennemføre tællingen som en stikprøvetælling, mindskes erhvervets indberetningsbyrde betydeligt, samtidig med at der opnås væsentlige besparelser i Danmarks Statistik. Alle størrelsesgrupper er repræsenteret i stikprøven. En betydelig del af de største og mest specialiserede bedrifter indgår i tællingen.

For at opnå pålidelige statistiske opgørelser ved tællingen er det nødvendigt, at der fra alle bedrifter indsendes en omhyggeligt udfyldt blanket. Danmarks Statistik kan derfor ikke imødekomme særlige ønsker om fritagelse for indberetningspligten.

Bemærk, at dersom De ikke driver landbrug eller gartneri på ejendommen, fx fordi De har solgt eller forpagtet jorden bort, og kun anvender ejendommen til beboelse, eller i øvrigt kun har anskaffet ejendommen med henblik på beboelse, så skal De alligevel udfylde blanketten og indsende den til Danmarks Statistik. Under de omstændigheder skal De imidlertid kun udfylde feltet på blankettens side 1 »Tællingens omfang«.

Angående blankettens udfyldning henvises til de i omstående vejledning anførte retningslinier. Ved tvivlsspørgsmål i forbindelse med udfyldningen bedes De rette henvendelse til Danmarks Statistik. Telefonnr. er anført på blanketten.

Oplysningerne, der indhentes i henhold til § 8 i lov om Danmarks Statistik, jf. lovbekendtgørelse nr. 1189 af 21. december 1992, **behandles som fortrolige og benyttes udelukkende til statistiske formål**. Der samarbejdes dog med det ved lov nr. 151 af 24. april 1975 etablerede erhvervsregister med hensyn til brancheplacering, adresse- og andre identifikationsoplysninger.

Med venlig hilsen

Danmarks Statistik

Karsten Larsen

Danmarks Statistik
Sejrøgade 11
2100 København Ø

Tlf. 39 17 39 17

Fax 39 17 30 37

Vejledning

Landbrugs- og gartneritælling

Tællingsdato	Tællingsdatoen er fredag den 15. maj 1998	Det er vigtigt, at de afgivne oplysninger vedrører forholdene på tællingsdagen
Driftsenhed	<p>Hvis mindre parceller eller hele ejendomme drives sammen i en sådan grad, at De betragter hele arealet med tilhørende bygninger, maskiner og husdyr som én driftsenhed, skal samtlige arealer, husdyr, maskiner og arbejdskraft opføres under et på samme blanket</p> <p>Tilforpagtede og tillejede arealer omfattes også af driftsenheden</p>	<p>Bortforpagtede eller bortlejede arealer omfattes ikke af driftsenheden</p> <p>Såfremt De driver flere ejendomme som selvstændige driftsenheder, bedes De udfylde en blanket for hver driftsenhed. Yderligere blanket-sæt kan fås ved henvendelse til Danmarks Statistik.</p>
Anvendelse af det dyrkede areal	<p>Arealangivelse</p> <p>Alle arealer (med undtagelse af væksthuseareal og champignonareal) angives i hektar (ha) med 1 decimal fx 0,3 3,0 27,6. Arealerne bedes anført i kolonnerne med anvendelse af det trykte komma. Angående omregning fra tønder land til hektar henvises til nedenstående omregningstabel</p> <p>Hvis et areal bærer to afgrøder til indhøstning, anføres kun hovedafgrøden</p> <p>Hvis et areal på tællingsdagen ikke bærer nogen afgrøde, fordi denne allerede er høstet (fx tidlige kartofler), bedes arealet anført under den afgrøde, som marken har båret</p>	<p>Bedrifter, der har søgt arealstøtte i EU-direktoratet i 1998</p> <p>Oplysninger om afgrøder vil generelt blive indhentet fra EU-direktoratet. Dog skal De angive bedriftens areal med gartneriprodukter på fri-land (kode 281-365) samt vækst- og champignonhuse (kode 463-471)</p> <p>Hvis De ikke har søgt om arealstøtte i EU-direktoratet i 1998, så skal De endvidere nederst på skemaets side 2 angive om De dyrker andre afgrøder</p>

(fortsættes side 3)

Omregningstabel

Tønder land til hektar

Tønder land	Hektar (ha)	Tønder land	Hektar (ha)
1/4 tdr	0,1 ha	26 tdr	14,3 ha
1/2 tdr	0,3 ha	27 tdr	14,9 ha
3/4 tdr	0,4 ha	28 tdr	15,4 ha
		29 tdr	16,0 ha
		30 tdr	16,5 ha
1 tdr	0,6 ha	31 tdr	17,1 ha
2 tdr	1,1 ha	32 tdr	17,7 ha
3 tdr	1,7 ha	33 tdr	18,2 ha
4 tdr	2,2 ha	34 tdr	18,8 ha
5 tdr	2,8 ha	35 tdr	19,3 ha
6 tdr	3,3 ha	36 tdr	19,9 ha
7 tdr	3,9 ha	37 tdr	20,4 ha
8 tdr	4,4 ha	38 tdr	21,0 ha
9 tdr	5,0 ha	39 tdr	21,5 ha
10 tdr	5,5 ha	40 tdr	22,1 ha
11 tdr	6,1 ha	41 tdr	22,6 ha
12 tdr	6,6 ha	42 tdr	23,2 ha
13 tdr	7,2 ha	43 tdr	23,7 ha
14 tdr	7,7 ha	44 tdr	24,3 ha
15 tdr	8,3 ha	45 tdr	24,8 ha
16 tdr	8,8 ha	46 tdr	25,4 ha
17 tdr	9,4 ha	47 tdr	25,9 ha
18 tdr	9,9 ha	48 tdr	26,5 ha
19 tdr	10,5 ha	49 tdr	27,0 ha
20 tdr	11,0 ha	50 tdr	27,6 ha
21 tdr	11,6 ha		
22 tdr	12,1 ha		
23 tdr	12,7 ha		
24 tdr	13,2 ha		
25 tdr	13,8 ha		

Husdyr	Alment	<p>Her anføres de husdyr, som om morgenen på tællingsdagen hører til bedriften, herunder også dyr, som på forhånd er solgt. Dyr, som på tællingsdagen leveres til slagteri, skal dog ikke medtages.</p> <p>Som hørende til bedriften regnes også husdyr, der midlertidigt ikke er til stede på tællingsdagen, fx på grund af dyrskue.</p>	<p>Dyr, som på tællingsdagen er indlejet på andres græsarealer, og husdyr, som på tællingsdagen opholder sig på fælles benyttede græsarealer, skal også medregnes.</p> <p>Husdyr, som passes på en anden bedrift, skal ikke medtages. Disse dyr skal medtages på den bedrift, hvor de er sat i pension.</p>
	Svin		Goldseer
	<p>Avlsorner</p> <p>Orner over 50 kg bestemt for avl</p> <p>Første gang drægtige seer</p> <p>Gylte og sogrise, der er løbet, selv om drægtighed endnu ikke kan påvises</p> <p>Andre drægtige seer</p> <p>Sæer, der er løbet, selv om drægtighed endnu ikke kan påvises</p>	<p>Søer, der hverken er drægtige (er løbet) eller diegivende, men som løbes påny</p> <p>Sopolte til avl</p> <p>Sogrise (sopolte) over 50 kg bestemt for avl, hvis de endnu ikke er løbet</p>	
Kvæg			
	Kvier, drægtige	<p>Kvier, der er løbet/insemineret anføres som drægtige, selv om drægtighed endnu ikke kan påvises</p>	<p>Hvis kvierne er påvist ikke at være drægtige, selv om de er løbet/insemineret, anføres de under »Kvier, ikke drægtige«.</p>
	Får		
	Moderfår	<p>Får, der har læmmet mindst 1 gang, samt første gang drægtige får</p>	
Maskiner og anlæg mv.	Maskinbestand	<p>Her anføres de maskiner, som tilhører bedriften på tællingsdagen</p> <p>Maskiner, som udelukkende anvendes i forbindelse med maskinstation, skal ikke anføres</p>	<p>Såfremt en maskine ejes af 2 eller flere bedrifter i fællesskab, anføres størrelsen af ejerparten. Fx 1/2 mejetærsker til hver bedrift, hvis en mejetærsker ejes af 2 bedrifter</p>
	Husdyrgødningsanlæg	<p>Ved gyllebeholdere medregnes fortanke, gyllekåler og -kældre</p>	<p>Aylebeholdere, der anvendes som fortanke til gyllebeholder, noteres under gyllebeholder</p>

DANMARKS STATISTIK

Indsendes til Danmarks Statistik **senest** 22. maj 1998

Journal nr

Kommunekode

Kommunenavn

Intern kode

**Landbrugs- og
gartneritælling
Fredag
den 15. maj 1998**

Tællingsdato Tællingsnr.

15 maj 1998 1401-01

Brugers fødselsdato

Eventuel rettelse til brugers fødselsdato

Telefonnummer

Angiv evt. mobiltil nr

Tællingens omfang

Blankettens side 1-4 bedes udfyldt, hvis De driver landbrug eller gartneri.
Hvis De **ikke** driver landbrug (herunder gartneri) på ejendommen, bedes De
anføre årsagen nedenfor (sæt x) og derefter indsende blanketten

Ejendommen/jorden er **bortforpagtet**.
Forpagters navn og adresse bedes anført

Ejendommen/jorden er **solgt** inden tællingsdagen.
Ny ejers navn og adresse bedes anført

Anden årsag. Årsagen bedes anført

Areal mv.

Oplysningerne på blanketten skal omfatte én **driftsenhed**. Driftsenheden omfatter også tilforpagtede eller tillejede arealer, mens bortforpagtede eller bortlejede arealer **ikke** medregnes under driftsenheden (Se vejledningen)

Nedenfor er anført de af Deres egne ejendomme, som helt eller delvis indgår i driftsenheden. Ejendommens areal er opgjort ekskl. vejareal. De bedes anføre eventuelle **rettelser** og **tillæg**, (fx køb af ny ejendom eller jord uden bygninger (ejd. nr. 2))

Beliggenhed

Matrikelnr.

Ejendomsregistrernr.

Areal i hektar

Arealangivelse

Arealerne til højre bedes angivet i ha (hektar) med 1 decimal

Forpagtet eller lejet areal

Hvis der **ikke** er forpagtet eller lejet noget areal, angives dette med 0

I alt egen ejendoms areal

+ Tilforpagtet eller tillejet areal

- Bortforpagtet eller bortlejet areal

= Driftsenhedens samlede areal

Dette areal fordeler sig på følgende måde

Landbrugsareal (herunder gartneriareal)

Skovareal (herunder juletræer og pyntegrønt)

Andet areal

Landbrugsareal (herunder gartneriareal)

Dette areal omfatter arealer med korn, bælgssæd, rodfrugter, frøafgrøder, græs, blomster og prydpflanter, frugt og bær, grønsager, planteskoleprodukter og braklagt jord med tilskud

Bemærk, at areal med græs uden for omdriften også skal medtages

Bemærkninger (fx om ændringer i driftsformen)

Maskiner og anlæg mv. (se vejledningen)

Maskinbestand (se vejledningen)		Opbevaring af husdyrgødning (se vejledning)	Lagerkapacitet
Har ingen af nedenstående maskiner (sæt kryds) <input type="checkbox"/>		Der oplyses antal måneders lagerkapacitet	Antal måneder
		Møddingplads (i brug) med fast bund	632
	Stk	Gyllebeholdere (i brug)	634
Traktorer	601	Aylebeholdere (i brug) (ikke fortanke)	636
Mejetærskere	605	Andet (fx dybstrøelse)	638
Kombisåset	608	Halmfyringsanlæg	
Mobile fuldfoderblandere til kvæg	609	Anvendes der halmfyringsanlæg på bedriften?	
		Sæt kryds	
		691 <input type="checkbox"/> 1 – Ja <input type="checkbox"/> Nej	

Ikke-landbrugsmæssige aktiviteter på bedriften, herunder maskinstation og pelsdyrbrug

I det følgende bedes De angive, om De på Deres bedrift udøver andre erhvervs-mæssige aktiviteter end landbrug og gartneri. Arbejde som lønmodtager eller selvstændig **uden for bedriften** skal **ikke** medregnes.

Ingen andre aktiviteter end landbrug og gartneri på bedriften (sæt kryds)

Maskinstation	640	<input type="checkbox"/> Ja	<input type="checkbox"/> Nej
Pelsdyrbrug	641	<input type="checkbox"/> Ja	<input type="checkbox"/> Nej
Landboturisme (fx overnatning og rundvisning på bedriften mod betaling)	642	<input type="checkbox"/> Ja	<input type="checkbox"/> Nej
Håndværk (fx tømmer-, snedker- og smedeværksted)	643	<input type="checkbox"/> Ja	<input type="checkbox"/> Nej
Forarbejdning af landbrugsprodukter	644	<input type="checkbox"/> Ja	<input type="checkbox"/> Nej
Savværk	645	<input type="checkbox"/> Ja	<input type="checkbox"/> Nej
Dambrug	646	<input type="checkbox"/> Ja	<input type="checkbox"/> Nej
Fremstilling af vindenergi	647	<input type="checkbox"/> Ja	<input type="checkbox"/> Nej
Fremstilling af biogas	648	<input type="checkbox"/> Ja	<input type="checkbox"/> Nej
Fremstilling af anden form for vedvarende energi	649	<input type="checkbox"/> Ja	<input type="checkbox"/> Nej
Salg af egne landbrugsprodukter direkte til forbrugere (gårdbutikker)	650	<input type="checkbox"/> Ja	<input type="checkbox"/> Nej
Rideskole	651	<input type="checkbox"/> Ja	<input type="checkbox"/> Nej
Andre ikke-landbrugsmæssige aktiviteter, angiv arten	652	<input type="checkbox"/> Ja	<input type="checkbox"/> Nej

Husdyr (se vejledningen)

Ingen husdyr på bedriften på tællingsdagen (sæt kryds)

 Intet kvæg Ingen svin Ingen heste Ingen får Intet fjerkræ

Kvæg (se vejledningen)	Stk	Svin (se vejledningen)	Stk
Tyre- og studekalve under 1/2 år	101	Avlsorner	120
» fra 1/2 til 1 år	103	Sopolte til avl	130
Tyre og stude fra 1 til 2 år	104	1 gang drægtige søer (gylte)	122
» på 2 år og derover	105	Andre drægtige søer	126
Kviekalve under 1/2 år	107	Gold søer	129
» fra 1/2 til 1 år	108	Dregivende søer	128
Kvier, drægtige, fra 1 til 2 år	109	Pattegrise hos søer	132
» 2 år og derover	112	Fravænnede svin under 50 kg	133
Kvier, ikke drægtige, fra 1 til 2 år	110	Slagtesvin, 50 kg og derover	135
» 2 år og derover	113	Orner og søer til slagting	131
Malkekøer (køer, som har kælvet undtagen ammekøer)	114	Fjerkræ	Bestand 15/5 1998
Ammekøer (køer, der normalt ikke malkes)	115		
Heste	Stk	Stk	Stk
Heste	141	Høner, over 1/2 år	170
Får (se vejledningen)	Stk	Høner, over 1/2 år	172
Moderfår	160	Kyllinger til tillæg	174
Lam, andre får, væddere	165	Slagtekyllinger	175
		Kalkuner og -kyllinger	177
		Ænder og ællinger	178
		Gæs og gæslinger	179

Dato _____ Underskrift (gerne stempel) _____

Tidligere publikationer om landbrugsstatistik mv.

STATISTISKE MEDDELELSER

1936: 4, 103, 5	1959: 1960: 3
1937: 4, 106, 4	1960: 1961: 5
1938: 4, 108, 5	1961: 1962: 7
1939: 4, 111, 1	1962: 1963: 6
1940: 4, 113, 1	1963: 1964: 7
1941: 4, 116, 3	1964: 1965: 6
1942: 4, 118, 4	1965: 1966: 3
1943: 4, 123, 1	1966: 1967: 4
1944: 4, 125, 1	1967: 1968: 7
1945: 4, 127, 3	1968: 1969: 8
1946: 4, 130, 2	1969: 1970: 9
1947: 4, 135, 1	1970: 1971: 11
1948: 4, 137, 1	1971: 1972: 9
1949: 4, 141, 1	1972: 1974: 4
1950: 4, 148, 1	1973: 1974: 10
1951: 4, 151, 1	1974: 1975: 13
1952: 4, 156, 1	1975: 1977: 1
1953: 4, 158, 2	1976: 1977: 11
1954: 4, 163, 1	1977: 1978: 10
1955: 4, 167, 1	1978: 1979: 9
1956: 4, 170, 1	1979: 1980: 9
1957: 4, 170, 2	1980: 1981: 9
1958: 4, 173, 1	1981: 1982: 5

ÅRSPUBLIKATIONER

Landbrugsstatistik

1982 udk. 1983	1990 udk. 1991
1983 udk. 1984	1991 udk. 1992
1984 udk. 1985	1992 udk. 1993
1985 udk. 1986	1993 udk. 1994
1986 udk. 1987	1994 udk. 1995
1987 udk. 1988	1995 udk. 1996
1988 udk. 1989	1996 udk. 1997
1989 udk. 1990	1997 udk. 1998

Vedrørende yderligere publikationer om landbrugsstatistik, herunder gartneri, skovbrug mv., siden 1936 samt vedrørende publikationer før dette tidspunkt henvises til Danmarks Statistiks bibliotek.

Stikordsregister

A.

Afgifter, 248
 Afskrivninger, 41
 Ajlebeholder, 49, 50-51
 Aktiver, 266-267
 Ammekopræmie, 159
 Ammekøer, 159
 Amter, 14-15, 263
 Animalske produkter, 178, 276-277
 Anlæg, 46
 Arbejdskraft, 28
 Arbejdskrafttælling, 31
 Arealanvendelse, 82-83
 Arealstørrelse, 13, 263

B.

Bedrifter, 10, 13, 275
 Behandlingshyppighed, 52
 Bekæmpelsesmidler, 52, 241
 Bestyrer, 26-27
 Besætninger, 144-146
 Besætningskombinationer, 174
 Besætningsstørrelse, 145
 Blandingsfoderstoffer, 61
 Blomster, 140
 Braklægning, 91-92
 Brugers alder, 28-29
 Bruttofaktorindkomst, 237, 278, 283
 Bruttoudbytte, 266, 268
 Brænde, 277
 Buræg, 201
 Bytteforhold, 237, 260-261
 Bølgæsæd, 83-84, 86-87, 101, 141, 264
 Bær, 100, 140

D.

Destruktion af dyr, 207
 Driftsformer, 15, 17, 19-22, 265
 Driftsomkostninger, 266, 268
 Driftstilskud, 238, 249
 Dyreenheder, 49-50, 175
 Dyrket areal, 83

E.

Efterbetaling, kvæg, 211
 Efterbetaling, mælk, 187
 Efterbetaling, svin, 219
 Eksport, 205, 215, 221, 229
 Eksportværdi af vegetabiliske produkter, 142
 Eksportværdi af animalske produkter, 224
 Energi, 241
 Enkeltfoderstoffer, 61

EU, 270

F.

Fedtprocent i mælk, 190
 FEOGA, 238
 Fjerkræ, 168, 264
 Fjerkrækød, 227
 Foderbalance, 60
 Foderblandinger, 62
 Foderenheder, 101
 Foderforbrug, 60-79
 Fodermælk, 190
 Foderpriser, 70
 Foderroer, 83, 90
 Foderstoffer, 60, 241
 Foderværdi, 61
 Forbrug, 195, 234
 Forpagtning, 26-27
 Frilandsgrønsager, 100, 136
 Frugt, 100, 140
 Frø, 82-83, 85-88, 103, 126, 264
 Fødevarerforbrug, 234
 Får og lam, 144, 170, 233, 264

G.

Gartneri, 264
 Gartnerprodukter, 83, 86-88
 Gavltræ, 277
 Gryn, 113
 Græs, 83, 85-87, 90-91, 103, 264
 Græsmarksafgrøder, 100
 Grønfoder, 83, 85-87, 90, 103
 Grønsager, 136
 Gyllebeholder, 49, 50-51
 Gæld, 43
 Gæs, 144
 Gødningsstoffer, 54, 241
 Gødningsudgift, 56

H.

Halm, 102-103
 Handelsgødning, 54
 Hektarpræmie, 243
 Hektarstøtte, 26, 82, 263
 Heste, 144, 264
 Hestekød, 231
 Hoveddriftsform, 23-24
 Hugst, 276
 Husdyrbestand, 143, 264
 Husdyrgødning, 54
 Husdyrtæthed, 175
 Høns, 144, 168

Høstudbytte, 101, 106, 112

I.

Industrifrø, 83, 87, 101, 103, 126

Investeringer, 35

Investeringstilskud, 241

J.

Jordtilliggende, 80-81

Juletræer, 276

K.

Kalkuner, 144

Kalvekød, 210

Kapitelstakster, 124

Kartofler, 83, 89, 133

Konsummælk, 191

Konsummælkprodukter, 195

Konsumæg, 202

Korn, 83, 84, 86-87, 89, 93-98, 101, 112, 264

Kornbalance, 112, 116

Kornlagre, 118

Kornpriser, 112

Kvæg, 144, 152, 264

Kød, 204

Kødproduktion, 207

Køer, 144, 264

L.

Lagerbeholdninger, 118

Lammekød, 232

Landbruget i EU, 270

Landbrugsproduktion, 237

Landbrugstællingerne, 10

Læggekartofler, 104

M.

Malkekøer, 155, 158

Markedsordninger, 242, 248

Markvandingsanlæg, 46

Maskiner, 46, 48

Medarbejdende ægtefælle, 31

Medhjælp, 30

Mejeriprodukter, 191

Mel, 113

Mink, 171

Mælk, anvendelse, 194

Mælk, 182

Mælkekonserves, 192

Mælkekvoter, 184

Mælkepriser, 186

Mælkeydelse, 183

Mængdeindeks, 250, 252

Møddingspladser, 49-51

N.

Naturgødning, 54

Naturmælk, 182

Nettoinvesteringer, 41

Non food arealer, 83, 92

Noteringer, kvæg, 216

Noteringer, kyllinger, 228

Noteringer, svin, 225

Næringsmidler, 235

O.

Oksekød, 210

Oliekager, 60

Opbevaringsfaciliteter, 49-51

Ost, 192

Ostproduktionen, sorter og typer, 199

P.

Passiver, 266-267

Pelsdyr, 171

Plantager, 277

Planter, 140

Priser, kvæg, 216

Priser, æg, 203

Prisindeks, 40, 250, 254, 261

Prisrelation, svin, 225

Produktion, 189, 207, 213, 229, 233

Præmiebeløb, kvæg, 211

Pyntegrønt, 276

R.

Raps, 83, 90

Regnskabsresultater, 266

Renteudgifter, 43

Reparation, 238

Rodfrugter, 101, 264

Ræve, 172

Rå- og hjælpepestoffer, 237

Råstofanvendelse, 52

S.

Salgsværdi, 189, 204, 220, 225, 230, 233

Sekundære aktiviteter, 262

Skatter, 237

Skindsalget, 172-173

Skovbrug, 276

Slagtekyllinger, 144, 169

Slagtninger, 206

Slagtninger, fjerkræ, 227

Slagtninger, får og lam, 232

Slagtninger, kvæg, 212

Slagtninger, svin, 221

Smør, 196

Standarddækningsbidrag, 11, 15-18, 25

Subsidier, 237
Sukker, 131
Sukkerroer, 83, 89, 104, 131
Svin, 144, 160, 264
Svinekød, 218
Søer, 144, 264

T.

Tilforpagtninger, 26
Tjenesteydelser, 241
Træ, 276
Tællingsenhed, 10
Tællingsomfang, 10

V.

Vedligeholdelse, 238
Vegetabiliske produkter, 100
Vintergrønne marker, 99
Væksthus, 264
Væksthusareal, 83
Væksthustælling, 99, 136
Værdi af pelsdyr, 173

Æ.

Æbler, 236
Æg, 201
Ænder, 144

Ø.

Økologiske bedrifter, 32-34
Økologisk mælk, 182
Økologiske æg, 201
Økonomisk størrelse, 15

Danmarks Statistik informerer

Adresse	Danmarks Statistik Sejrøgade 11 2100 København Ø	Tlf. 39 17 39 17 Fax 39 17 39 99	e-post:dst@dst.dk http://www.dst.dk
Direkte telefonnumre	Publikationssalg Adressesalg Bibliotek Databanker Markedsstatistik, KÅS - Kommune Års Servicesystem Salg, pristal Udenrigshandelsoplysninger		39 17 30 20 39 17 36 31 39 17 30 30 39 17 31 50 39 17 36 82 39 17 34 30 39 17 33 30
Bibliotek	Danmarks Statistiks bibliotek har åbent		
	· mandag og tirsdag	kl. 10 - 16	
	· onsdag	lukket	
	· torsdag	kl. 10 - 19	
	· fredag	kl. 10 - 15	
	NB! Indgang fra Sankt Kjelds Plads 11. (Bibl fax: 39 17 30 03)		
Publikationer	Danmarks Statistik udgiver en række publikationer. De mest kendte er.		
	<ul style="list-style-type: none"> · Nyt fra Danmarks Statistik · Statistiske Efterretninger · Statistisk årbog · Statistisk tiårsoversigt 		
	De kan gratis få tilsendt en komplet publikationsfortegnelse. Bøgerne kan købes i Danmarks Statistik eller i boghandelen.		
Databanker	Danmarks Statistik har fire databanker med mere end 400 millioner statistiske oplysninger, som De kan få online adgang til:		
	<ul style="list-style-type: none"> · KSDB - en kommunalstatistisk databank med oplysninger på kommuneniveau · DSTB - en tidsseriedatabank med konjunkturbelysende økonomiske tidsserier · ESDB - en erhvervsstatistisk databank med detaljerede oplysninger om udenrigshandel, produktion, omsætning og forbrug · ABBA - arbejdsmarkedsstatistikens brugerbank 		
	De kan få et gratis prøveabonnement på en måned.		
Faxservice	Det er muligt at tilslutte sig en daglig faxservice, hvor man hver dag mellem kl. 13 og 14 modtager en fax med oplysninger om planlagte offentliggørelser i de kommende 8 dage. Ring og hør nærmere på tlf. 39 17 30 10.		
Serviceopgaver	Har De behov for at få løst en bestemt statistisk opgave, kan De få et tilbud fra Danmarks Statistik, som bl.a. omfatter leveringstid og pris. Ring og hør nærmere om Danmarks Statistiks mange muligheder på tlf. 39 17 36 93 eller 39 17 36 94.		

Danmarks Statistiks publikationer

1. Tværgående statistiske publikationer

Nyt fra Danmarks Statistik	Abonnement
Ca 470 numre om året	Pris 1999
Brevforsendelse	3 250 kr
Via avispostkontoret	1 700 kr
Via fax	3 500 kr

Konjunkturstatistik	
Udkommer månedsvis	
I januar kommer desuden supplementshæfte	
Abonnement for 1999	1 195 kr

Statistisk årbog	
Udkommer i 1999 i november	
Pris for 1998 udgaven	260 kr

Statistisk tiårsoversigt	
Udkommer hvert år i august	
Pris for 1999 udgaven	130 kr.

50-års oversigten , udgivet 1995	98 kr
---	-------

2. Emneorienterede statistiske publikationer

Statistiske Efterretninger	Abonnement
	Pris 1999
Arbejdsmarked	775 kr
Befolkning og valg	395 kr
Byggeri og boligforhold	520 kr
Generel erhvervsstatistik	410 kr
Indkomst, forbrug og priser	400 kr
Industristatistik	605 kr
Landbrug	415 kr
Miljø og energi	405 kr
Nationalregnskab og betalingsbalance	530 kr
Offentlige finanser	300 kr
Penge- og kapitalmarked	350 kr
Serviceerhverv	465 kr
Sociale forhold, sundhed og retsvæsen	490 kr
Transport	480 kr
Uddannelse og kultur	420 kr
Udenrigshandel	610 kr

Statistikservice	
Løn- og indkomststatistik	360 kr
Prisstatistik	650 kr
Socialstatistik	515 kr
Udenrigshandelen fordelt på varer og lande	2 805 kr
Varestatistik for industri	
serie A	180 kr
serie B	235 kr
serie C	155 kr
serie D	260 kr

3. Årspublikationer

Befolkningens bevægelser 1997	246 kr
Befolkningen i kommunerne 1 januar 1999	253 kr
Boligtællingen 1 januar 1991	241 kr
Bygningsopgørelse 1 januar 1988	132 kr
Danmarks vareimport og -eksport 1997	413 kr

Færdsselsuheld 1997	214 kr
Indkomster 1997	317 kr
Input-output tabeller og analyser 1992	236 kr
Kommunalvalgene i kommuner og amtskommuner 21 november 1989	109 kr
Kriminalstatistik 1997	214 kr.
Landbrugsstatistik 1998	256 kr
Miljøstatistik 1998	250 kr.
Nationalregnskabsstatistik 1994	265 kr
Regnskabsstatistik for industrien 1994	171 kr
Skatter og afgifter, Oversigt 1998	307 kr

4. Andre

ADAM En model af dansk økonomi Marts 1995	295 kr
ADAM En model af dansk økonomi Marts 1995 Bilag	236 kr
Kvartalsvise nationalregnskaber 1977-86 (Dokumentation og tabeller)	208 kr
Analyse af 80'ernes økonomiske udvikling baseret på kvartalsvise nationalregnskaber	168 kr
Dansk Branchekode 1993, 2 udgave	395 kr
Dansk kultur- og mediestatistik 1980-1992	225 kr
Den hvide hue Hvad fører den til?	132 kr
DISCO-88, Danmarks Statistiks fagklassifikation 1 udg 1996	176 kr
DUN Dansk Uddannelses-Nomenklatur 1994	250 kr
Fertility Trends in Denmark in the 1980s	225 kr
Indvandrere i Danmark	135 kr
Konstruktion af en input-output tabel for Danmark 1934	95 kr
Levevilkår i Danmark 1997	198 kr
Kvinder & Mænd, 1995	75 kr
Nøgletal på postnumre 1998	415 kr
Nyt Nationalregnskab 1988-1996 (ENS95)	180 kr
Skove og plantager 1990	168 kr
SOCIO, Danmarks Statistiks Socioøkonomiske Klassifikation, 1 udg 1997	73 kr
Spritbilister 1979-1994	132 kr
Sæsonkorrigering af de kvartalsvise nationalregnskaber	80 kr
Transportstatistik 1995	325 kr.

Danmark i tal	
Udkommer hvert år i december måned	5 kr

Data on Denmark	
Udkommer hvert år i december måned	5 kr

5. Oversigter over statistikker

Arbejdsplan, Danmarks Statistik	
Udkommer hvert år i januar	gratis

Publikationsfortegnelse	
Udkommer hvert år i februar	gratis

Vejviser i statistikken	
Udkommer med jævne års mellemrum	
Pris for 1999 udgaven	98 kr