

STATISTISK TIÅRSOVERSIGT 2013

Tema: De unges levevilkår

Statistisk Tiårsoversigt 2013

Tema: De unges levevilkår

Statistical ten-year review 2013

Præcisering i forhold til offentliggørelse (14. august 2013)

Efter offentliggørelsen af bogen er der tilføjet en præcisering på temaartiklens side 12 den 15. august 2013. Præciseringen er skrevet med rød skrift. Der er ikke fejl i tal.

Statistisk Tiårsoversigt 2013

Udgivet af Danmarks Statistik
August 2013
54. årgang
ISBN 978-87-501-2066-7 trykt udgave
ISBN 978-87-501-2067-4 elektronisk version
ISSN 0070-3583
Pris: 195,00 kr. inkl. 25 pct. moms
Oplag: 4.300
Sats: Danmarks Statistik
Tryk: Rosendahls – Schultz Grafisk

Redaktion Marianne Kjær Mackie
Leila Lanzky Hjulgaard

Foto Derek Henthorn/POLFOTO

Adresse Danmarks Statistik
Sejrøgade 11
2100 København Ø

www.dst.dk
dst@dst.dk

Telefon 39 17 39 17

E-publikation og pdf-udgave En gratis e-publikation med dele af bogens indhold kan downloades på www.dst.dk/tiaar. Køb af bogen giver adgang til pdf-udgaven med regneark til bogens tabeller på samme adresse. Kode til pdf'en er Pg8fh13MR9

Tidligere årgange På www.dst.dk/tiaar kan du gratis downloade alle de tidligere temaartikler.

1992 med tema: Danmarks udenrigsøkonomi
1993 med tema: Udviklingen på arbejdsmarkedet siden 1972
1994 med tema: Udviklingen i den offentlige sektor siden 1970
1995 med tema: Befolkningsudviklingen siden 1960
1996 med tema: Sundhed og sygdom - socialt set
1997 med tema: Miljø
1998 med tema: Overførselsindkomster
1999 med tema: Indvandrere
2000 med tema: Børn og deres familier
2001 med tema: Boligen
2002 med tema: Skatter og skattetryk
2003 med tema: Iværksættere og nye virksomheder
2004 med tema: Arbejdsstyrken
2005 med tema: Det offentlige økonomi
2006 med tema: De videregående uddannelser
2007 med tema: Danmark - en åben økonomi
2008 med tema: Fødsler og dødelighed i Danmark – set i et internationalt perspektiv
2009 med tema: Dansk økonomis udslip af drivhusgasser
2010 med tema: Bobler og finanskrisen – danske konjunkturudsving 1999-2010
2011 med tema: Ældrestyrken kommer – de ældres indkomster, opsparing og forbrug
2012 med tema: Digitalisering af hverdagen

I årene 1997 til og med 2002 udkom Statistisk Tiårsoversigt i en engelsk udgave med titlen Statistical ten-year review.

© Danmarks Statistik 2013

Du er velkommen til at citere fra denne publikation. Angiv dog kilde i overensstemmelse med god skik.

Det er tilladt at kopiere publikationen til privat brug. Enhver anden form for hel eller delvis gengivelse eller mangfoldiggørelse af denne publikation er forbudt uden skriftligt samtykke fra Danmarks Statistik. Kontakt os gerne, hvis du er i tvivl.

Forord

Statistisk Tiårsoversigt belyser udviklingen i samfundet og danskernes levevilkår i det seneste tiår. Tiårsoversigten er tilrettelagt, så den er velegnet til undervisningsbrug med systematiske tiårige overblik over centrale emner om befolkningen, samfundet og økonomien og en mere dybtgående artikel, der hvert år giver et grundigt indblik i et nyt aktuelt tema i samfundsdebatten.

Årets tema handler om størstedelen af bogens læsere, nemlig de unge i alderen 18-27 år. Artiklen belyser de unges levevilkår bredt med hensyn til bosætning, uddannelse, økonomi, forbrug og kriminalitet. Selv om de unge uddanner sig stadig mere, har de i årene siden starten på den økonomiske krise i 2008 haft sværere ved at få fodfæste på arbejdsmarkedet. Ungdomsarbejdsløsheden er højere end ledigheden i resten af befolkningen, og de unge har relativt mistet flere arbejdspladser i krise-årene. Samtidig er flere unge kommet på offentlig forsørgelse, ikke mindst kontanthjælp. De danske unge rammes altså hårdt, men tendensen til, at den unge generation har svært ved at komme ind på arbejdsmarkedet, er endnu langt mere bekymrende i en række sydeuropæiske lande, hvor hver anden af de unge under 25 år fx er arbejdsløs i Spanien og Grækenland.

Danmarks Statistik lægger stor vægt på troværdighed. Hvis der efterfølgende skulle findes fejl i bogens tabeller, vil en rettet version af den pågældende side derfor blive lagt på vores hjemmeside på adressen www.dst.dk/tiaar.

Kommentarer og forslag til forbedringer fra bogens brugere er meget velkomne. Forslag kan sendes til llh@dst.dk.

Talmaterialet i Tiårsoversigten er udarbejdet af de kontorer i Danmarks Statistik, der arbejder med de enkelte statistikområder. Marianne Kjær Mackie har ledet redaktionsarbejdet i samarbejde med Leila Lanzky Hjulgaard. Temaartiklen er skrevet af Preben Etwil i samarbejde med en redaktionsgruppe bestående af redaktionen samt Niels Ploug og Carsten Zangenberg, Danmarks Statistik, og Mai Heide Ottosen, SFI.

Danmarks Statistik, juli 2013

Jan Plovsing / Carsten Zangenberg

SIGNATURFORKLARING

- Nul.
- 0 Mindre end 0,5 af den anvendte enhed.
- 0,0 Mindre end 0,05 af den anvendte enhed.
- Tal kan efter sagens natur ikke forekomme.
- ... Oplysningen foreligger ikke.
- * Anføres ved foreløbige eller anslåede tal.
- | Databrud i en tidsserie. Tallene før og efter databruddet er ikke helt sammenlignelige.
- Ordet kan findes i afsnittet med ordforklaringer.

Som følge af afrundinger kan summen af tallene i tabellerne afvige fra totalen.

Kære læser





I årets pdf-udgave af Statistisk Tiårsoversigt har vi indført en ny interaktiv funktion.

Ved ét klik på en tabel- eller figuroverskrift får du data fra den pågældende side i excelformat.

God fornøjelse

Redaktionen
Marianne Kjær Mackie/ Leila Lanzky Hjulgaard

Indhold

	Temaartikel:	
	De unges levevilkår	6
	Oversigtsfigurer	16
 Mennesker	Indledning	18
	Befolkning	19
	Valg	28
	Uddannelse	29
	Kultur og medier	32
	Arbejdsmarked og løn	37
	Sociale forhold og sundhed	46
	Indkomst	58
	Forbrug	61
	Boligforhold	65
	Kriminalitet	67
	Trafikulykker	70
 Erhvervslivet	Indledning	72
	Erhvervslivet på tværs	73
	Landbrug	76
	Fiskeri	80
	Industri	82
	Byggeri	83
	Omsætning af fast ejendom	86
	Handel	88
	Transport	90
	Serviceerhverv	92
	Turisme	94
	Energi og miljø	96
 Økonomien	Indledning	100
	Nationalregnskab	101
	Offentlige finanser	125
	Priser	137
	Penge og kapitalmarked	139
	Udenrigshandel	142
	Betalings- og kapitalbalance	149
 En verden udenfor	Indledning	151
	EU	152
	International statistik	156
	Begreber	179
	Ordforklaringer	185
	Økonomisk-politisk kalender	192
	Stikordsregister	209

De unges levevilkår

Af Preben Etwil

Indledning

Denne temartikel giver et indblik i udviklingen i de unges levevilkår i Danmark i det seneste tiår. Levevilkår kan dække mange forskellige aspekter af tilværelsen. Her belyses de unges bosætning, tilknytning til uddannelse og arbejdsmarkedet, indkomst og forbrug samt kriminalitet. Afslutningsvis kan du læse om en række andre muligheder for at belyse unges forhold i Danmark og internationalt.

Unge mellem 18 og 27 år befinder sig i overgangen fra børn til voksne. De frigør sig fra deres forældre: flytter hjemmefra, tjener egne penge og får et selvstændigt økonomisk råderum. De etablerer sig som enlige eller par og begynder – og når måske også at afslutte – en erhvervsuddannelse.

Omkring 20-årsalderen flytter de fleste unge hjemmefra og bor i og omkring de store byer. Denne udvikling har været relativ stabil i de seneste ti år. De unge får i stigende grad en længerevarende uddannelse og fravælger traditionelle erhvervsuddannelser. Unge der tager en længerevarende uddannelse starter typisk med en lav indkomst, men overhaler indkomstmæssigt deres jævnaldrende på arbejdsmarkedet omkring 27-årsalderen. Unge, der har taget en studentereksamen, har som regel gennemført deres erhvervskompetencegivende uddannelse efter otte-ni år.

De unge, der er på SU, supplerer i væsentlig grad deres indkomst med erhvervsarbejde. Over halvdelen af deres indkomst stammer fra erhvervsarbejde, men andelen er mindre end for ti år siden.

Fra 2000 til 2010 er de unges andel af indkomsterne faldet mere end deres andel af forbruget. De unge forbruger en relativt større del af deres indkomst end gennemsnittet på husleje, transport, restaurantbesøg og elektronisk udstyr. Derimod forbruger de relativt mindre end gennemsnittet på alkohol, afbetaling på ejerboliger samt medicin og briller.

Under den økonomiske krise er de unge i stigende grad kommet på offentlig forsørgelse, da de har haft problemer med at finde ledige job på arbejdsmarkedet. De unge, der er på kontanthjælp, er gennemgående mere arbejdsmarkedsparate end gennemsnittet af kontanthjælpsmodtagere. Stigningen i de unges arbejdsløshed har været større end resten af befolkningens, og de unge arbejdsløse er blevet aktiveret i langt højere grad end andre arbejdsløse.

De unge – især de unge mænd – er mere kriminelle end resten af befolkningen. Især er de overrepræsenteret med hensyn til overtrædelser af straffeloven. Unge efterkommere med indvandrerbaggrund dømmes oftere for kriminalitet end resten af befolkningen, mens indvandrere generelt er på niveau med de øvrige danskere.

De unge bor i byerne

Andelen af unge 18 til 27-årige har i de seneste ti år stort set været konstant på lige over 12 pct. af befolkningen. De unge er geografisk fordelt meget ulige. Der er tyndt befolket af unge mennesker i danske ø-kommuner som Læsø (3,9), Samsø (4,9) og Fanø (5,4), mens store uddannelseskommuner som Aalborg (17,2), København (20,4) og Århus (21,2) er de store trækplastre, når det gælder unges bosætning. Placering af uddannelsessteder spiller en stor rolle for de unges valg af bopælskommune. Rigtig mange unge, der bor uden for de store uddannelsesbyer, flytter tættere på uddannelsesstederne. Kommunerne rundt om København samt Esbjerg, Herning og Horsens, der også er store uddannelsesby-

er, kommer i næste række, når man ser på ungeandelen af indbyggere i kommunen.

De 18-27-åriges bosætning i 2012

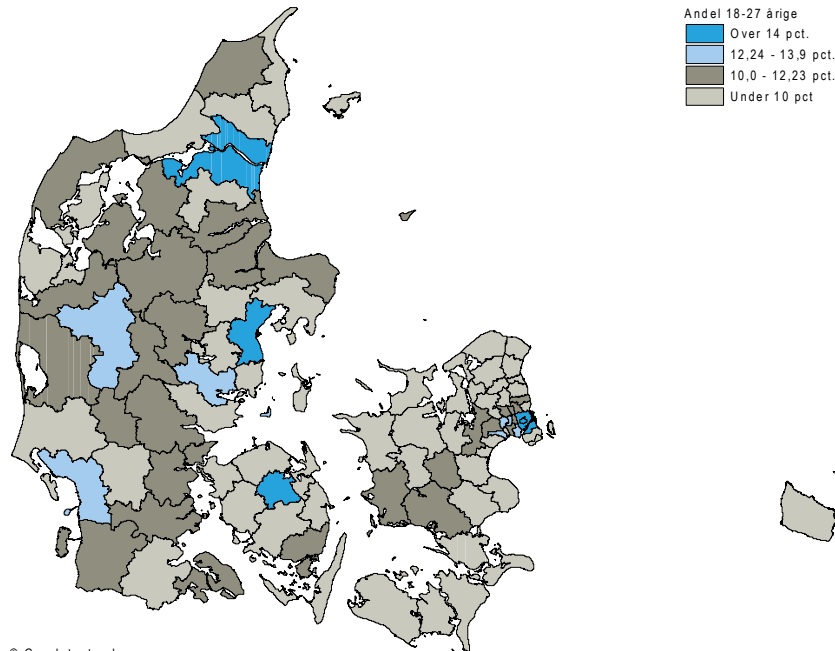

I 2012 havde 86 af landets i alt 98 kommuner en ungeandel under landsgennemsnittet på 12,2 pct. I 55 kommuner udgør unge mindre end 10 pct. af befolkningen. Det vidner om, at større uddannelsesbyer er med til at udtynde landdistrikterne.

Unge kvinder flytter først hjemmefra

De unges selvstændiggørelse starter blandt andet med, at de flytter hjemmefra for at prøve kræfter med voksenlivet.

Andel hjemmeboende i 2012 fordelt på køn

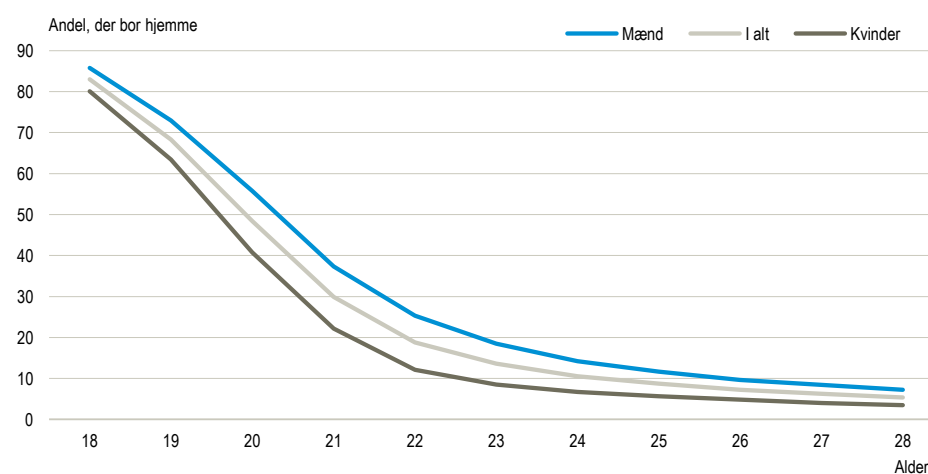

Fraflytningen tager kraftigt til i 19-årsalderen, og når de unge er omkring 20 år, bor mere end halvdelen for sig selv. Ved 25-årsalderen er mere end 90 pct. flyttet hjemmefra. Mønsteret har ikke ændret sig nævneværdigt i de seneste ti år.

Undersøgelser viser, at det ikke er helt ualmindeligt, at unge, der er flyttet hjemmefra, flytter hjem igen for en kortere periode.

Færre vælger erhvervsuddannelser, flere vælger lange uddannelser

Det har i mange år været et stærkt politisk ønske, at så mange som muligt fik en uddannelse, og at dem, der gik i gang, blev færdige hurtigst muligt.

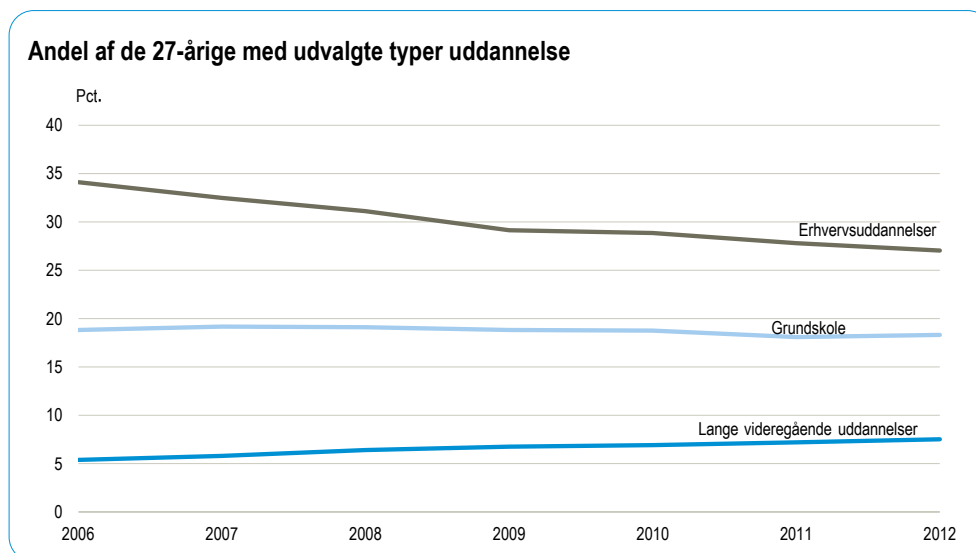

Når unge er 27 år, er der stadig lidt under 20 procent, der kun har fået en grundskoleuddannelse – altså ufaglærte. Denne andel har været relativt stabil i de senere år. Andelen af de 27-årige, der har fået en håndværkerlignende uddannelse (erhvervsuddannelse), er faldende. I 2006 havde 34 pct. af de 27-årige en erhvervsfaglig grunduddannelse. Denne andel var faldet til 27 pct. i 2012. I samme periode er andelen, der har taget en akademisk uddannelse (lang videregående uddannelse), steget fra 5,4 pct. til 7,5 pct.

Akademisk uddannede overhaler jævnaldrendes indkomster som 27-årige

Uddannelsesvalg har en betydning for de unges fremtidige indkomstmuligheder. Mens studerende i studieårene ofte tjener mindre end deres jævnaldrende på arbejdsmarkedet, har de en stigende indkomst efter endt uddannelse.

Hvis man følger en enkelt årgang, der er født i 1984, fra 2001 til 2011, kan man se, at personer, der i 2011 kun havde en grundskoleuddannelse, har haft en højere gennemsnitlig indkomst end personer med en mellemlang eller lang videregående uddannelse, helt frem til 25-26-årsalderen. Men indkomststigningen for de grundskoleuddannede aftager omkring 23-årsalderen. Den akademisk uddannede, der kommer fra et relativt lavt indkomstleje i 23-24-årsalderen, hvor vedkommende stadig er under uddannelse, passerer allerede omkring det 27. år den grundskoleuddannede, håndværkeren og den mellemuddannede indkomstmæssigt.

En årgang 1984'ers indkomstudvikling fra 2001 til 2011

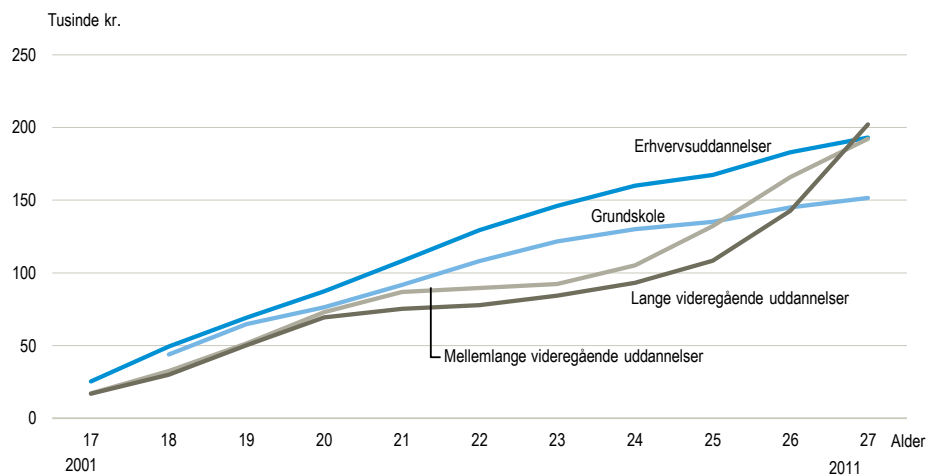

Flere kvindelige efterkommere får en uddannelse

Lidt under 70 pct. af de 27-årige med dansk oprindelse får en erhvervskompetencegivende uddannelse. Niveauet har stort set været stabilt lige siden 2004. Blandt efterkommere med ikke-vestlig baggrund i samme aldersgruppe er andelen steget fra 37 pct. i 2004 til 47 pct. i 2012.

Den stigende andel med en erhvervskompetencegivende uddannelse skyldes primært, at flere kvinder uddanner sig. De uddanner sig både i højere grad end tidligere og længere end mændene. Blandt mænd med dansk oprindelse har andelen, der får en uddannelse, været stagnerende de seneste år, mens den uddannede del af de mandlige efterkommere med ikke-vestlig baggrund kun er steget moderat fra et i forvejen meget lavt udgangspunkt. Kønsforskellen er især stor – og stigende – blandt efterkommere.

Andel af de 27-årige med en erhvervskompetencegivende uddannelse

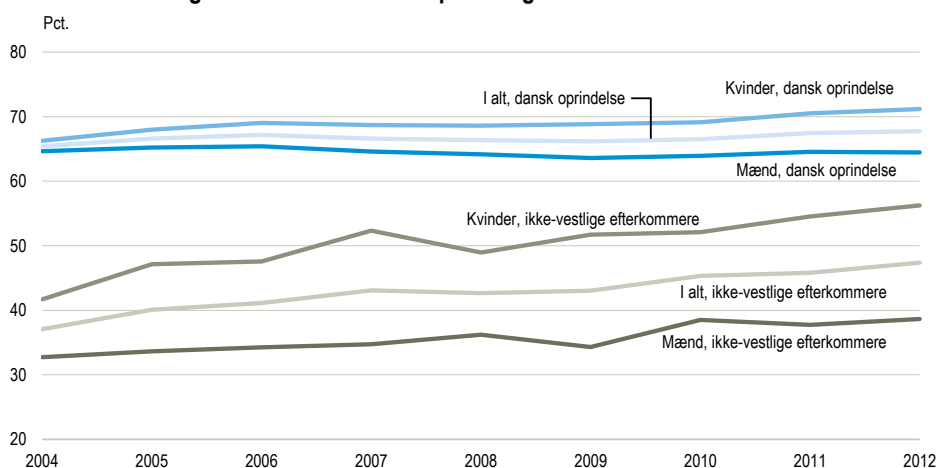

Flest kvinder færdige ti år efter studentereksamen

Det er en bred politisk målsætning, at studenter kort tid efter at have fået studenterhuen påbegynder og færdiggør en erhvervskompetencegivende uddannelse. Følger man fx en årgang studenter (stx) fra 2002, er 70 pct. af kvinderne tre år efter deres eksamen i gang med en erhvervskompetencegivende uddannelse.

Efter ti år er omkring 80 pct. af en studenterårgang enten i gang med eller har afsluttet en erhvervskompetencegivende uddannelse. Omkring 65 pct. af kvinderne har ti år efter deres studentereksamen gennemført en erhvervskompetencegivende uddannelse, mens dette kun gælder lidt under 60 pct. af mændene.

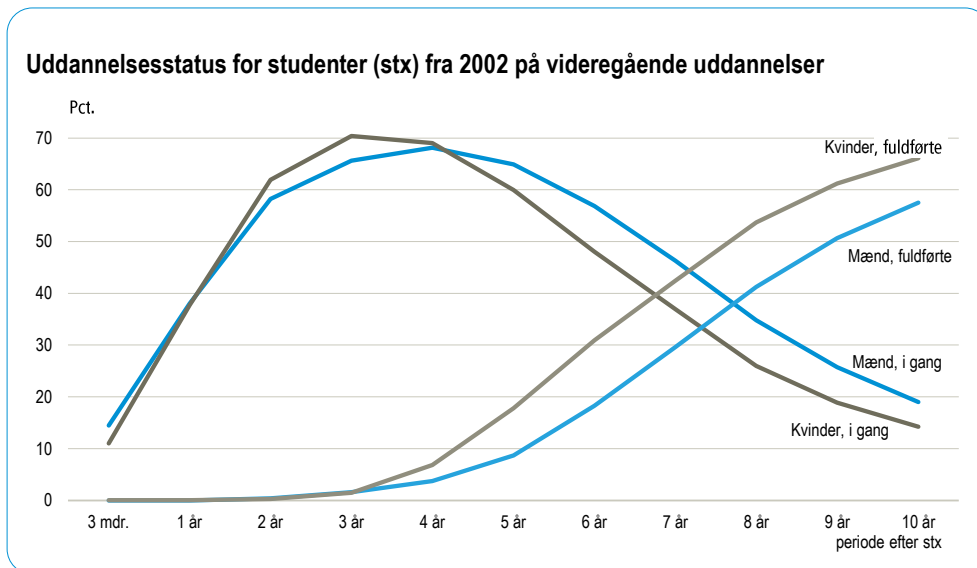

De unge forbruger anderledes end resten af befolkningen

De unges indkomst- og forbrugsmønstre er for manges vedkommende vævet ind i forældrenes økonomi. Danmarks Statistiks forbrugsundersøgelse måler danskernes forbrug. Den omfatter dog kun unge med en såkaldt selvstændig husholdning, dvs. unge der ikke bor hjemme, på institution eller kollegium. Og da det først er omkring 25-årsalderen, at mere end 90 pct. af de unge er flyttet hjemmefra og dermed har fået en selvstændig økonomi, bygger dette afsnit på de 25-27-åriges forbrug.

De unges husholdninger havde både i 2000 og i 2010 en samlet disponibel indtægt (til forbrug og opsparing), som udgjorde 73 pct. af gennemsnittet for alle husholdninger.

Forbruget er også relativt stabilt. De 25-27-åriges forbrug lå både i 2000 og 2010 på 82 procent af befolkningens gennemsnitlige forbrug. Men da de unge gennemsnitligt bor færre i en husholdning end befolkningen generelt, er forskellene i den enkeltes forbrugsmuligheder mindre.

De unges forbrugsmønstre adskiller sig dog en del fra, hvordan den øvrige befolkning sammensætter forbruget. De unges indtægter er mindre end gennemsnittet, men de bruger en relativt større del af den på husleje til leje- og andelsboliger, transportydelser (ikke biler, men typisk offentlig transport), restaurantbesøg samt udgifter til telefon og elektrisk udstyr. De unges udgifter til telefon og elektronisk fritidsudstyr er dog faldet relativt i forhold til 2000. Da hele befolkningens udgifter til elektronik er steget i perioden, dækker udviklingen over, at det var de unge, der i første omgang købte elektronisk udstyr i stort omfang, hvorefter resten af befolkningen sidenhen har fulgt trop. De unge har dermed – som det ses inden for mange nyere forbrugsområder – været *first movere* på dette område.

De 25-27-åriges relative merforbrug

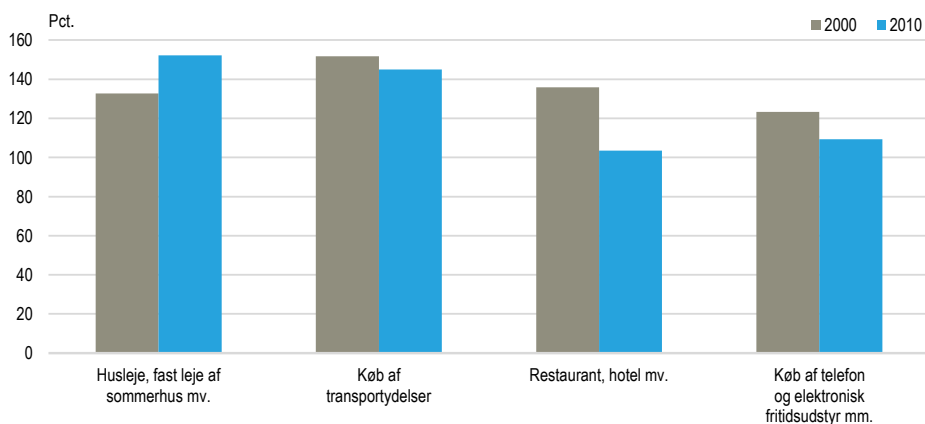

De unge bruger både relativt og absolut mindre end gennemsnittet af befolkningen på alkoholiske drikkevarer, afbetaling på ejerboliger (da de ofte bor til leje), samt udgifter til medicin og briller.

For eksempel forbrugte de unge familier i gennemsnit 3.500 kr. om året på alkoholiske drikke i 2000 mod 4.900 kr. i samtlige familier. I 2010 var beløbet for de unge steget til 3.800 kr. mod 4.600 kr. for alle familier. Man skal dog her igen være opmærksom på, at de unge familier størrelsesmæssigt er mindre end gennemsnitsfamilien.

Statens Uddannelsesstøtte (SU) står ikke alene

Udgifterne til SU er vokset betragteligt siden 2001, hvor 245.000 personer tilsammen modtog 6,7 mia. kr. I 2011 var dette tal vokset til, at 388.000 personer tilsammen modtog 14,9 mia. kr. Der er både flere, der modtager SU, og modtagerne får et større beløb på grund af højere takster. Alligevel udgør SU'en stadig under halvdelen af de unge uddannelsessøgendes samlede indkomst.

Indkomster for uddannelsessøgende mellem 18-27 år, der modtager SU

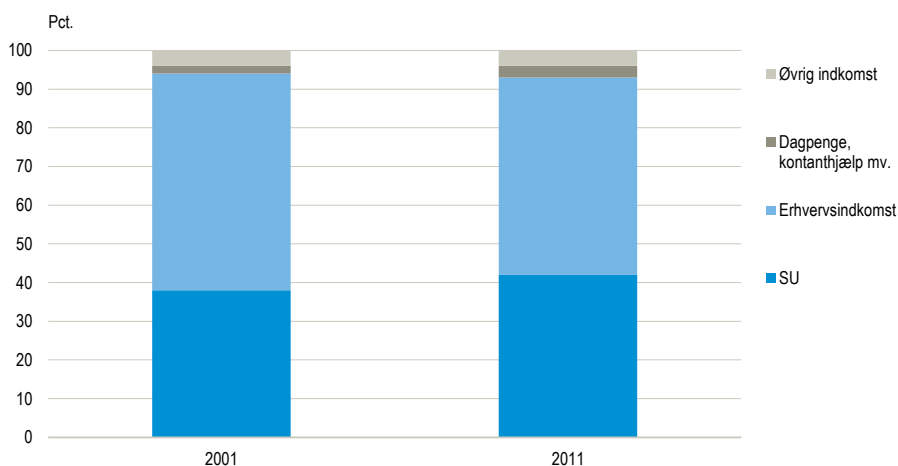

SU-andelen af de unge uddannelsessøgendes indkomst er vokset fra at udgøre 38 pct. af den samlede indkomst i 2001 til 42 pct. i 2011. Så selv med en forhøjet SU i perioden, har de unge et betydeligt omfang af supplerende indkomst.

Flere unge er kommet på offentlig forsørgelse

Siden den økonomiske krise slog igennem omkring 2008, har stadig flere haft svært ved at forblive på arbejdsmarkedet. Antallet af mennesker i den erhvervsaktive alder, der er på offentlig forsørgelse, er steget 5 pct. fra 794.000 i 2007 til 832.000 i 2012. Men blandt de unge er andelen steget mere, hvilket indikerer, at krisen i høj grad har ramt de unge på vej ind på arbejdsmarkedet. I 2007 var 61.000 unge på 18 – 27 år på offentlig forsørgelse. Dette tal var i 2012 steget til 92.000 personer, en stigning på næsten 50 pct. I denne forbindelse skal det huskes, at disse tal *ikke* dækker uddannelsessøgende på SU.

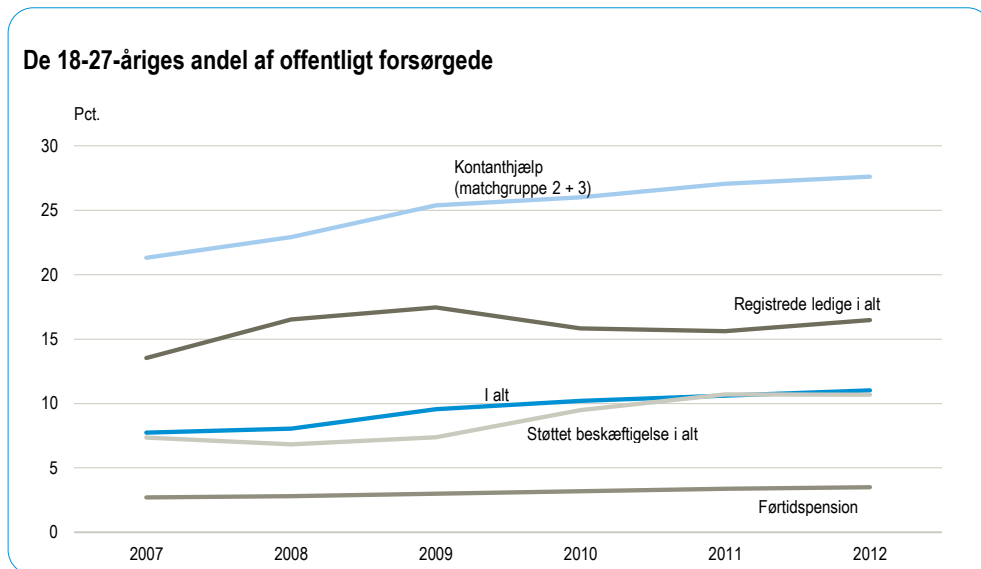

Hvor de unge i 2007 udgjorde 8 pct. af alle på offentlig forsørgelse, var andelen steget til 11 pct. i 2012. I starten af perioden udgjorde de unge en stærkt stigende andel af de arbejdsløse (nettoledige, se afsnittet *Stigende ungdomsarbejdsløshed* nedenfor), men de unges andel faldt omkring 2009. Dog ligger ungdomsledigheden stadig højere i 2012 end i 2007.

I kølvandet på den økonomiske krise er et stigende antal unge kommet på kontanthjælp. **I 2007 var 21 pct. af de ikke-aktiverede kontanthjælpsmodtagere i matchgruppe 2 og 3 unge mellem 18-27 år. Dette tal var i 2012 steget til 28 pct. Ud af samtlige kontanthjælpsmodtagere udgjorde de 18-27-årige 24 pct. i 2007, mens dette steg til 30 pct. i 2012.**

Andelen af unge kontanthjælpsmodtagere, som vurderes umiddelbart arbejdsmarkedsparete, er væsentlig større end for befolkningen som helhed. Under krisen er andelen af arbejdsmarkedsparete kontanthjælpsmodtagere faldet for alle, dog mest for de unge.

Stigende ungdomsarbejdsløshed

Nettoledigheden faldt fra et højdepunkt på 5,8 pct. i 2004 til et lavpunkt på 1,8 pct. af arbejdsstyrken i 2008. *Nettoledighed* omfatter personer, der modtager dagpenge fra en a-kasse, og jobklare kontanthjælpsmodtagere, mens *bruttoledighed* også omfatter de registrerede aktiverede, som skønnes at være jobklare. Med den økonomiske krise fra og med 2008 kom der en gradvis stigning i nettoledigheden, så den i 2012 lå på 4,4 pct. af arbejdsstyrken.

Der er ikke den store forskel i udviklingen i nettoledigheden mellem de unge på 18 til 27 år og til det samlede arbejdsmarked. Når ledigheden går ned, omfatter det også de unge, og omvendt når ledigheden generelt går op, bliver de unge også ramt.

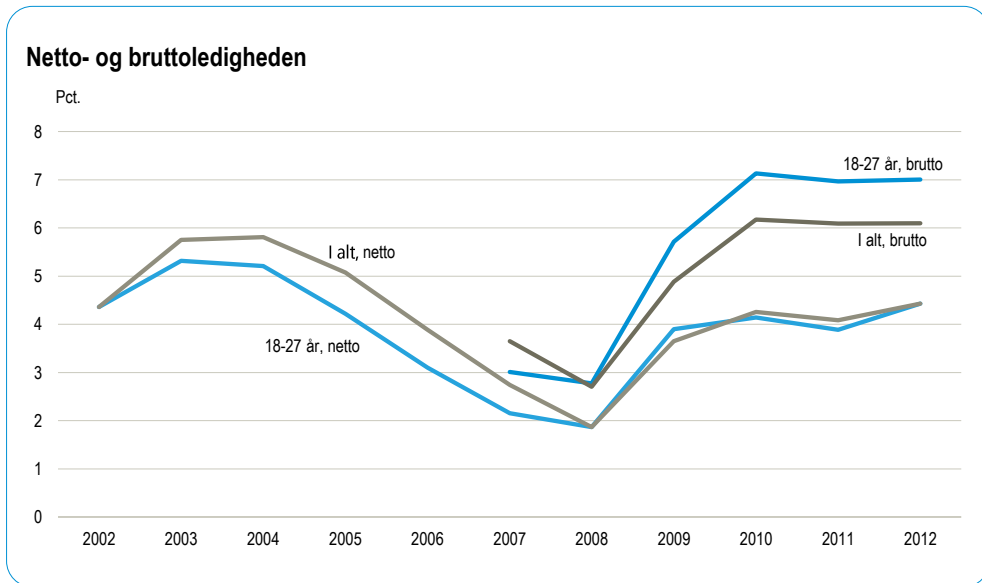

Forskellen ligger primært i bruttoledigheden. De unges ledighed er fra bundniveauet i 2008 til i dag steget mere end ledigheden på resten af arbejdsmarkedet. Det skyldes, at langt flere af de arbejdsmarkedssparate arbejdsløse unge bliver aktiveret i forhold til resten af de arbejdsløse. Antallet af aktiverede unge steg fra 2008 til 2012 med 173 pct., hvilket skal sammenholdes med, at det samlede antal arbejdsmarkedssparate aktiverede i samme periode steg med 91 pct.

Unge ramt særligt hårdt af den økonomiske krise

Beskæftigelsen toppede for hele arbejdsmarkedet i 2007 med 2,7 mio. beskæftigede, mens de 18-27-åriges beskæftigelse toppede et år senere med 0,5 mio. beskæftigede. I 2012 var den samlede beskæftigelse faldet til 2,5 mio. personer, mens den for de 18-27-årige var faldet til 0,4 mio. personer. Der er dermed forsvundet 184.000 arbejdspladser fra hele arbejdsmarkedet siden 2007. Heraf er 58.000 arbejdspladser for unge mellem 18 og 27 år forsvundet. Mens det samlede arbejdsmarked har mistet 6,4 pct. af deres arbejdspladser, har de unge mistet 12,4 pct. og dermed en dobbelt så stor andel. De unge er altså beskæftigelsesmæssigt blevet ramt særligt hårdt under den økonomiske krise i forhold til det samlede arbejdsmarked. Ungeandelen af de beskæftigede er dermed faldet fra 17 pct. i 2008 til 15 pct. i 2012, hvilket også presser flere over i uddannelse.

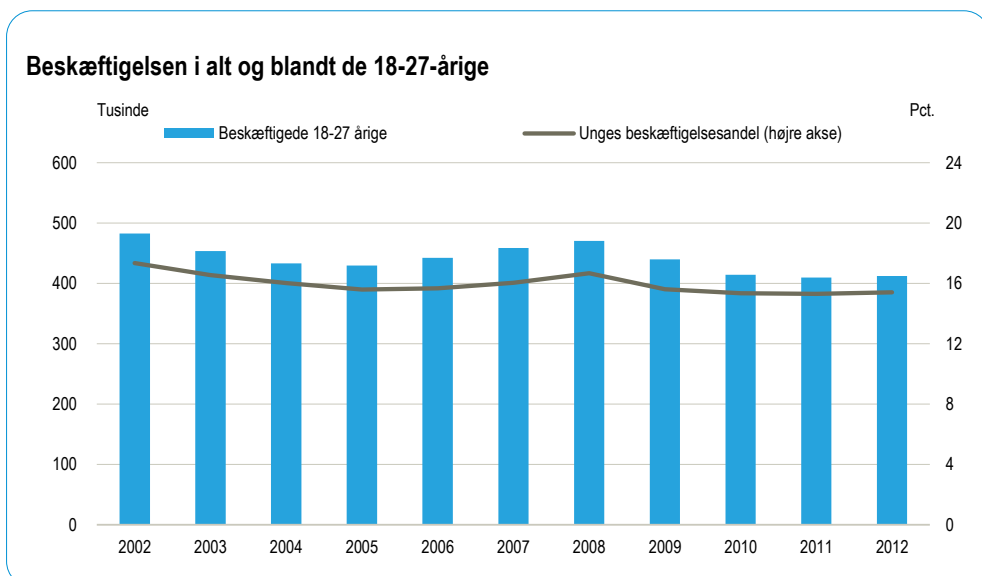

Brancher inden for handel og transport har den største andel af unge beskæftigede, men ungeandelen er faldet fra 25 pct. i 2002 til 24 pct. i 2012. Andelen af unge i industrien er faldet voldsomt fra 14 pct. til 9 pct. i perioden, mens andelen af unge i landbruget forblev relativt konstant på ca. 16 pct.

De 18-27-åriges beskæftigelsesandel i brancher

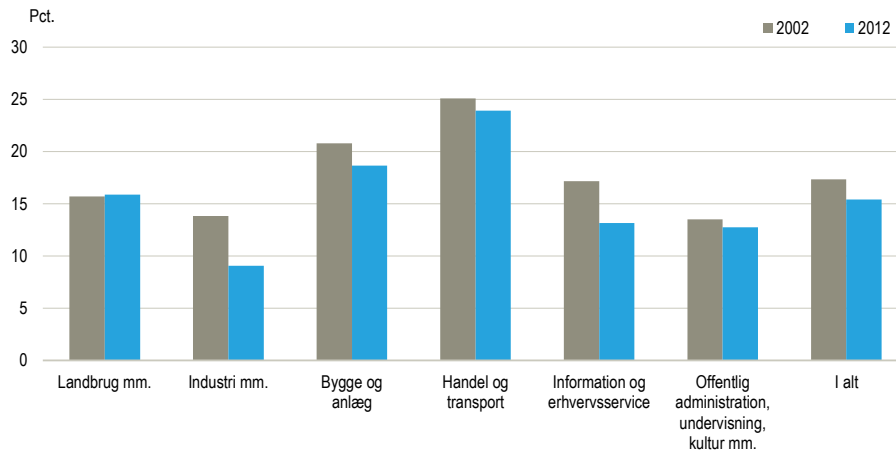

De unge er mere kriminelle end resten af befolkningen

I forhold til kriminaliteten i hele befolkningen er de 18-27 årige mere end dobbelt så kriminelle.

18-27-åriges overkriminalitet i forhold til befolkningen som helhed

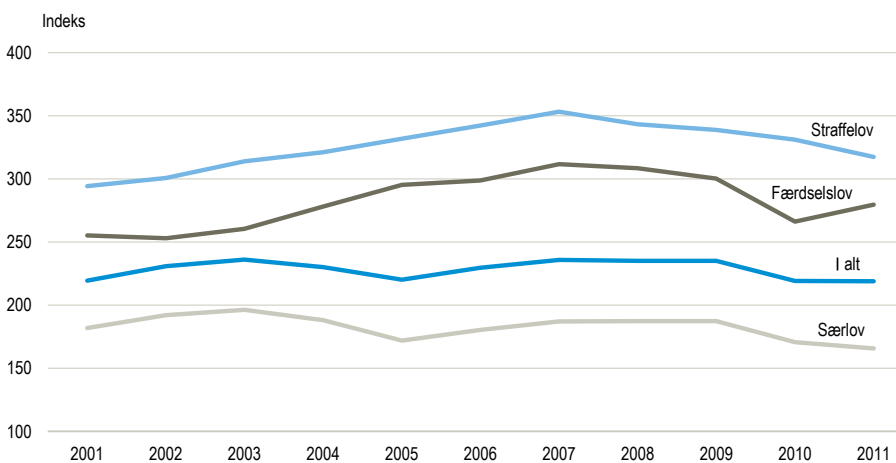

Overrepræsentationen af unge er især stor inden for straffelovsafgørelser, der bl.a. dækker sædlighedsforbrydelser og vold. I 2001 var denne form for kriminalitet tre gange større for de 18-27-årige end for befolkningen som helhed. Mer-kriminaliteten steg frem til 2007, hvorefter den er faldet lidt. Inden for særlovene, der bl.a. dækker euforiserende stoffer og våbenovertrædelser, er kriminaliteten blandt unge stadig høj – op til dobbelt så høj som for den øvrige befolkning. Her er de unges mer-kriminalitet dog betydelig mindre end for straffelovsovertrædelsernes vedkommende.

Efterkommere af indvandrere er overrepræsenteret i statistikkerne, mens indvandreres kriminalitet ligger lige under niveauet for personer af dansk her-

komst. Opgørelsen er korrigeret for forskelle i gruppernes sociale og økonomiske status.

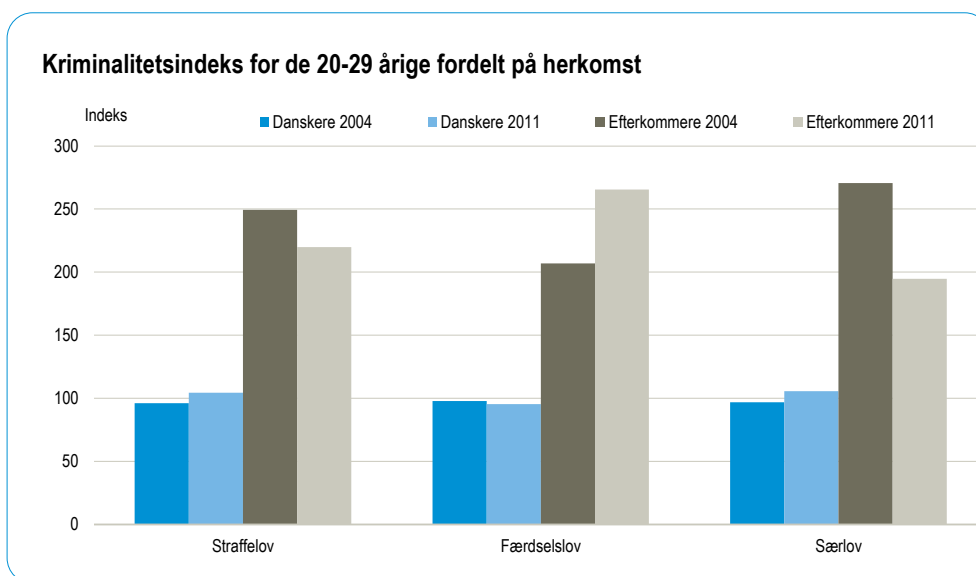

Efterkommere udøver 2,5 gange så meget voldskriminalitet som jævnaldrende danskere. Denne andel faldt en smule fra 2004 til 2011, men ligger fortsat mere end dobbelt så højt som for personer af dansk herkomst. Der er også sket et fald i efterkommernes overtrædelser af særlovene.

Til gengæld er der en stigning både i ejendoms- og færdselslovs-kriminaliteten blandt efterkommere. Den mest markante stigning i efterkommernes overrepræsentation ses inden for overtrædelse af færdselslovene.

Vil du vide mere?

Til denne artikel er der udvalgt nogle centrale sider af de unges levevilkår i Danmark. Er du blevet nysgerrig efter at vide mere, kan du blandt andet søge og sammensætte tal om unge opgjort på alder i Danmarks Statistiks database www.statistikbanken.dk. Blandt nyere undersøgelser kan i øvrigt nævnes, at SFI – Det Nationale Forskningscenter for Velfærd har udgivet publikationen *Børn og unge i Danmark – Velfærd og trivsel 2010* om 3-19-årige, som kan hentes på deres hjemmeside www.sfi.dk. De lidt ældre 15-24-årige og deres (mis-)trivsel er emnet for rapporten *Når det er svært at være ung i Danmark*, som er udgivet af CEFU, Center for Ungdomsforskning i 2011.

For europæiske sammenligninger har EU's statistiske kontor Eurostat i 2009 udgivet publikationen *Youth in Europe – a statistical portrait*. Du kan udtrække nyere tal opdelt på alder i Eurostats omfangsrige database på hjemmesiden <http://epp.eurostat.ec.europa.eu>. Har du brug for hjælp til databasen, kan du kontakte Danmarks Statistiks Informationsservice på bib@dst.dk eller telefon 39 17 30 30.

Økonomisk vækst

Økonomisk vækst måles normalt som den procentvise ændring i bruttonationalproduktet (BNP) angivet i faste priser, dvs. uden inflation. Der var høje vækstrater og en egentlig højkonjunktur fra sidst i 1950'erne til den første oliekrise i 1973 – dog med store udsving. Først i 1980'erne var der igen fem år med høje vækstrater frem til midten af 1980'erne. Væksten gav dog et betydeligt underskud på betalingsbalancen. Økonomien blev strammet, og syv års lavvækst fulgte frem til 1993, hvor et nyt længere opsving startede. Efter en kort periode med lav vækst i årene efter årtusindskiftet fulgte et økonomisk opsving, som i 2008 blev afløst af finanskrisen, økonomisk nedgang og et historisk stort fald i BNP. Efter to års negativ vækst steg BNP igen lidt i 2010 og 2011 for at falde til minus 0,5 pct. i 2012.

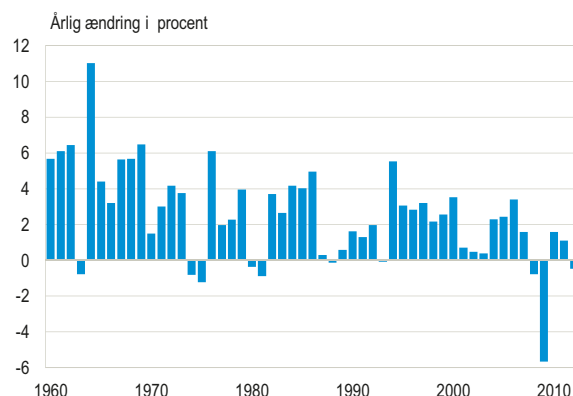

Betalingsbalance, investeringer og opsparing

Figuren viser saldoen på betalingsbalancens løbende poster, Danmarks bruttoinvesteringer (opretholdelse og udbygning af produktionsapparatet) og bruttoopsparingen. Opsparingen angiver, hvor stor en del af investeringerne, vi som samfund selv har finansieret. Frem til 1990 var der et permanent underskud på betalingsbalancens løbende poster, hvilket betød, at bruttoinvesteringerne oversteg bruttoopsparingen. Derved finansierede udlandet en del af investeringerne. En markant stigning i eksporten af varer og tjenester kombineret med stagnation i importen førte fra 1990 til et overskud på betalingsbalancens løbende poster og dermed et opsparingsoverskud. Overskuddet er – med undtagelse af 1998 – opretholdt siden og udgjorde 5,2 pct. af BNP i 2012.

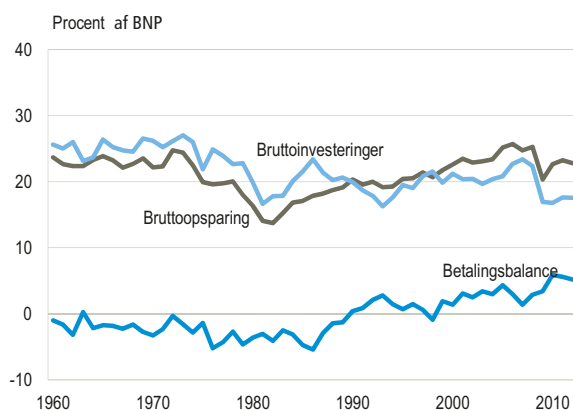

Udlandsgæld og -formue

Danmarks nettoformue over for udlandet afhænger i høj grad af udviklingen på betalingsbalancens løbende poster. Alt andet lige stiger udlandsgælden, når der er underskud på betalingsbalancens løbende poster og omvendt. Størrelsen af gælden – eller formuen – påvirkes dog også af justeringer af aktie- og obligationskurser samt valutakurser. Betalingsbalanceunderskud i årene 1960-1990 drev gælden i vejret, så den i årene omkring 1990 udgjorde næsten 40 pct. af BNP. Overskud på betalingsbalancen fra 1990 og fremefter reducerede gælden, så Danmark i 2005 for første gang siden 2. verdenskrig havde nettoformue over for udlandet. I 2012 havde Danmark et tilgodehavende over for udlandet svarende til 35 pct. af BNP.

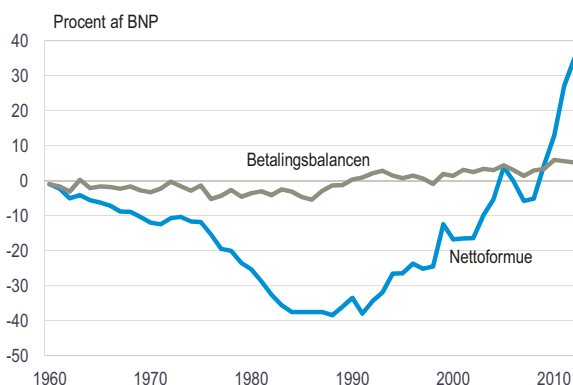

Løn og inflation

Udviklingen i forholdet mellem forbrugerpriser (inflation) og timeløn er en indikator for reallønnen - et udtryk for den mængde varer og tjenester, der kan købes for lønnen. 1960'erne og frem til midten af 1970'erne var en periode præget af en betydelig reallønsfremgang, hvor timelønnen steg væsentlig mere end forbrugerpriserne. Denne udvikling vendte i slutningen af 1970'erne, da prisstigningerne mere end slutte lønstigningerne. Midt i 1980'erne vendte billedet igen med stigende reallønninger. Siden 1990'erne har situationen været kendetegnet af lave stigninger i både lønninger og priser, men da lønningerne er steget stærkere end priserne, er der i en årrække sket en forbedring af reallønnen. I 2011 krydsede kurverne dog, så priserne er steget mere end lønnen de seneste to år.

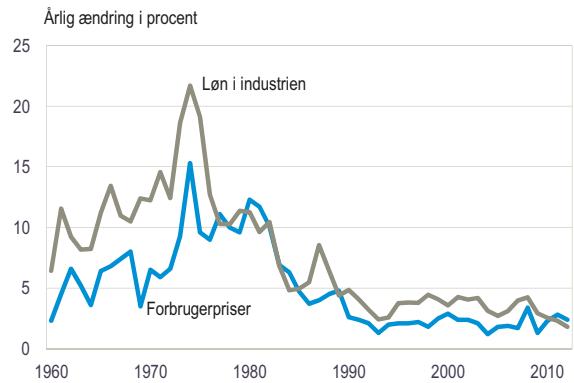

Arbejdsmarkedet

Arbejdsløsheden var historisk lav i 1960'erne. Efter den første oliekrise i starten af 1970'erne steg arbejdsløsheden frem til højkonjunktoren midt i 1980'erne. Efter skattereform og kartoffelkur i 1986 steg arbejdsløsheden igen frem til 1994 og faldt derefter frem til midten af 2008, hvor den økonomiske og finansielle krise startede. Arbejdsløsheden nåede det laveste niveau i mere end 30 år i juni 2008 med 1,7 pct. eller 45.000 nettoledige, dvs. arbejdsløse der ikke er i aktivering. Fra 2008 til 2010 blev arbejdsløsheden mere end fordoblet, men har siden været uændret. De seneste år er antallet af efterlønsmodtagere faldet, særligt blandt de 60-62-årige. Dels er det blevet økonomisk attraktivt at vente et par år, dels er pensionsalderen blev nedsat fra 67 til 65 år. Senest er ordningen justeret, så retten til efterløn nedtrappes til at vare kortere og starte ved højere alder for yngre medlemmer af ordningen.

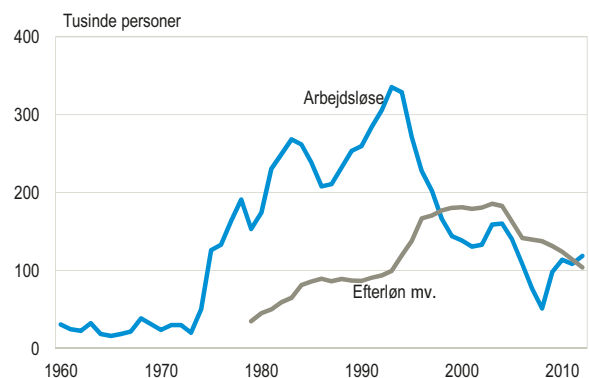

Det offentlige gæld

Overskuddet på de offentlige finanser i 1960'erne førte til en reduktion af statsgælden, og i begyndelsen af 1970'erne var staten stort set gældfri. Med den første oliekrise i 1973 vendte udviklingen drastisk. Gælden voksede eksplosivt frem til 1984, hvorefter den offentlige sektor igen viste overskud, og gælden faldt. Ny forværring af statsfinanserne i begyndelsen af 1990'erne fik igen gælden til at stige. Stigningen i renteudgifterne frem til 1985 var et resultat af gældsudviklingen. Faldet i rentebyrden siden 1985 skyldes, ud over en nedbringelse af gælden, et faldende renteniveau. Siden 1993 er de offentlige finanser forbedret og gælden faldet frem til 2008, hvor den atter begyndte at stige, fordi den økonomiske krise har medført et offentligt underskud. I 2012 svarede den offentlige bruttogæld (ØMU-gælden) til 46 pct. af årets bruttonationalprodukt.

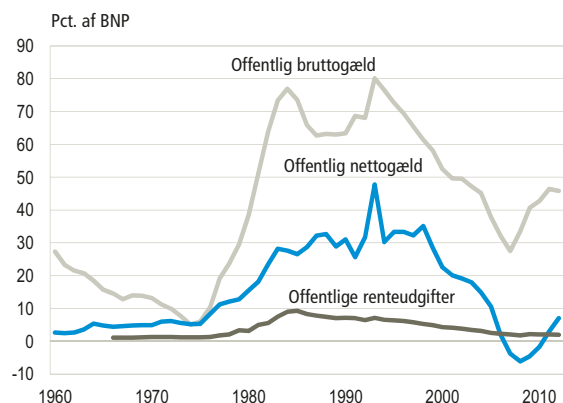

Mennesker

I kapitlet *Mennesker* lægger tabeller og figurer et tiårsperspektiv på mange af livets aspekter. Fx hvor gamle vi kan forvente at blive, hvilke uddannelser vi tager, og hvad vi bruger penge på.

Befolkning og uddannelse (side 19-31)

Danskerne bliver ikke bare flere, den danske befolkning bliver også stadig ældre. Fra 2003 til 2013 er andelen af ældre på mindst 65 år steget fra 14,8 pct. til 17,8 pct. Den danske folkekirke får færre nye medlemmer hvert år, og tre gange så mange melder sig ud årligt som for ti år siden. 79 pct. af befolkningen er medlemmer.

Kultur og medier (side 32-36)

Trods stadig flere digitale konkurrenter bliver der udgivet flere skønlitterære bøger end for ti år siden. Biograferne viste det laveste antal film i ti år, men der blev alligevel solgt det højeste antal billetter i perioden, nemlig 13,6 mio.

Arbejdsmarked og sociale forhold (side 37-57)

Fra et meget lavt niveau på 2,7 pct. arbejdsløse (bruttoledige) i 2008 er arbejdsløsheden steget til 6,1 pct. i 2012. På ti år er der sket et stort fald i, hvor mange der dør af hjertesygdomme fra 23 pct. til 14 pct. af årets dødsfald i 2011. Til gengæld dør lidt flere af kræftsygdomme end tidligere, nemlig 29 pct.

Indkomst, forbrug og bolig (side 58-66)

Siden 2001 har der været en stigning på 25 pct. i hvor mange mennesker, der er i "risiko for fattigdom" i Danmark. Det gælder hver fjerde enlige uden børn, men kun en ud af 17 i et par med børn. Samtidig sparer vi i gennemsnit væsentlig mere op end for ti år siden, men bruger en lidt mindre del af vores indkomst på mad og drikke.

Kriminalitet og trafikulykker (side 67-71)

Der er sket en halvering af både antallet af trafikdræbte og personer, der kommer til skade i ved færdselsuheld på ti år. Næsten 2.000 personer kom til skade ved biluheld, som dermed skadede flest. Der faldt 120.000 domme for overtrædelser af færdselsloven i 2012, og det er 52 pct. flere end i 2002.

Befolkningens aldersfordeling

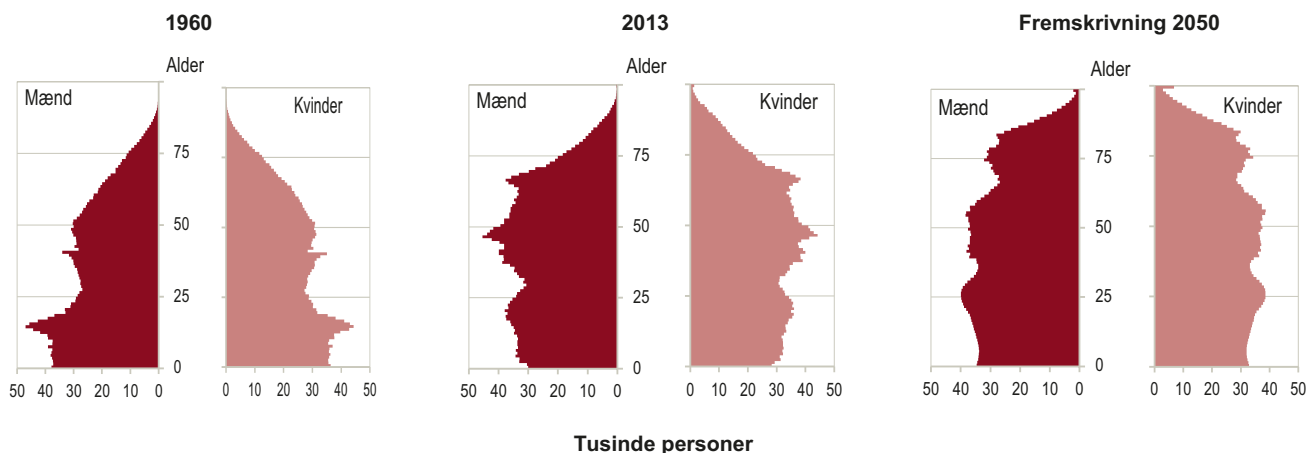

Aldersfordeling 1. januar

	2003	2004	2005	2006	2007	2008	2009	2010	2011	2012	2013	2003	2013
												Procent	
Hele befolkningen	5 383 507	5 397 640	5 411 405	5 427 459	5 447 084	5 475 791	5 511 451	5 534 738	5 560 628	5 580 516	5 602 628	100,0	100,0
Mænd	2 662 423	2 670 135	2 677 292	2 685 846	2 696 662	2 712 666	2 732 020	2 743 286	2 756 582	2 766 776	2 778 852	100,0	100,0
Kvinder	2 721 084	2 727 505	2 734 113	2 741 613	2 750 422	2 763 125	2 779 431	2 791 452	2 804 046	2 813 740	2 823 776	100,0	100,0
0-5 år	400 762	397 660	395 116	392 825	390 633	390 317	392 371	391 613	391 027	385 709	378 599	7,4	6,8
Dreng	205 287	203 557	202 138	200 874	199 943	199 849	200 998	200 637	200 445	197 777	194 300	7,7	7,0
Piger	195 475	194 103	192 978	191 951	190 690	190 468	191 373	190 976	190 582	187 932	184 299	7,2	6,5
6-15 år	671 684	682 208	687 840	689 988	690 917	690 122	685 798	682 251	676 370	670 636	668 590	12,5	11,9
Dreng	344 927	350 231	352 932	353 903	354 241	353 695	351 359	349 470	346 435	343 236	342 130	13,0	12,3
Piger	326 757	331 977	334 908	336 085	336 676	336 427	334 439	332 781	329 935	327 400	326 460	12,0	11,6
16-19 år	227 366	232 804	239 772	247 279	255 424	263 741	272 844	278 382	284 156	289 238	288 631	4,2	5,2
Mænd	116 134	119 294	123 124	127 112	131 239	135 326	139 926	142 893	145 654	148 389	148 107	4,4	5,3
Kvinder	111 232	113 510	116 648	120 167	124 185	128 415	132 918	135 489	138 502	140 849	140 524	4,1	5,0
20-24 år	308 389	298 461	292 541	291 367	296 255	303 797	315 695	326 535	337 459	347 475	359 625	5,7	6,4
Mænd	155 592	150 711	147 943	147 640	150 535	154 548	160 988	166 418	171 997	176 821	183 050	5,8	6,6
Kvinder	152 797	147 750	144 598	143 727	145 720	149 249	154 707	160 117	165 462	170 654	176 575	5,6	6,3
25-59 år	2 691 411	2 682 158	2 664 226	2 642 721	2 616 943	2 600 482	2 591 185	2 580 441	2 573 907	2 568 521	2 565 901	50,0	45,8
Mænd	1 361 816	1 355 932	1 345 430	1 333 113	1 318 832	1 310 475	1 305 616	1 298 663	1 294 801	1 291 605	1 290 397	51,1	46,4
Kvinder	1 329 595	1 326 226	1 318 796	1 309 608	1 298 111	1 290 007	1 285 569	1 281 778	1 279 106	1 276 916	1 275 504	48,9	45,2
60-64 år	285 544	299 771	319 407	340 252	362 167	374 291	378 062	372 657	363 928	350 853	341 481	5,3	6,1
Mænd	141 450	148 558	158 478	169 314	180 609	186 572	188 546	185 458	180 466	173 745	168 916	5,3	6,1
Kvinder	144 094	151 213	160 929	170 938	181 558	187 719	189 516	187 199	183 462	177 108	172 565	5,3	6,1
65 år +	798 351	804 578	812 503	823 027	834 745	853 041	875 496	902 859	933 781	968 084	999 801	14,8	17,8
Mænd	337 217	341 852	347 247	353 890	361 263	372 201	384 587	399 747	416 784	435 203	451 952	12,7	16,3
Kvinder	461 134	462 726	465 256	469 137	473 482	480 840	490 909	503 112	516 997	532 881	547 849	16,9	19,4

Nye tal offentliggøres februar 2014.

www.statistikbanken.dk/folk2

Befolkningsudviklingen

	2002	2003	2004	2005	2006	2007	2008	2009	2010	2011	2012
Født [■]	64 075	64 599	64 609	64 282	64 984	64 082	65 038	62 818	63 411	58 998	57 916
Dreng	32 966	33 158	33 070	32 823	33 404	32 815	33 531	32 261	32 465	30 014	29 785
Piger	31 109	31 441	31 539	31 459	31 580	31 267	31 507	30 557	30 946	28 984	28 131
Døde	58 610	57 574	55 806	54 962	55 477	55 604	54 591	54 872	54 368	52 516	52 325
Mænd	28 321	28 146	27 497	26 805	27 197	27 045	26 851	26 937	26 762	25 939	25 911
Kvinder	30 289	29 428	28 309	28 157	28 280	28 559	27 740	27 935	27 606	26 577	26 414
Heraf døde under 1 år	284	286	283	280	250	256	262	193	216	208	197
Dreng	159	165	153	167	141	150	147	103	118	107	102
Piger	125	121	130	113	109	106	115	90	98	101	95
Fødselsoverskud [■]	5 465	7 025	8 803	9 320	9 507	8 478	10 447	7 946	9 043	6 482	5 591
Nettoindvandring	9 297	6 288	4 843	6 589	9 964	23 090	29 259	22 287	22 400	22 614	23 751
Tilflyttet fra udlandet	52 778	49 754	49 860	52 458	56 750	64 656	72 749	67 161	68 282	69 298	71 739
Fraflyttet til udlandet	43 481	43 466	45 017	45 869	46 786	41 566	43 490	44 874	45 882	46 684	47 988
Årets befolkningsstilvækst [■]	14 762	13 313	13 646	15 909	19 471	31 568	39 706	30 233	31 443	29 096	29 342
<i>Pr. tusinde indbyggere</i>											
Født [■]	11,9	12,0	12,0	11,9	12,0	11,7	11,8	11,4	11,4	10,6	10,4
Døde	10,9	10,7	10,3	10,1	10,2	10,2	9,9	9,9	9,8	9,4	9,4
Fødselsoverskud [■]	1,0	1,3	1,6	1,7	1,7	1,6	1,9	1,4	1,6	1,2	1,0
Nettoindvandring	1,7	1,2	0,9	1,2	1,8	4,2	5,3	4,0	4,0	4,1	4,3
Befolkningsstilvækst [■]	2,7	2,5	2,5	2,9	3,6	5,8	7,2	5,5	5,7	5,2	5,3

Anm.: Født[■] er ekskl. dødfødt[■].

Nye tal offentliggøres februar 2014.

www.statistikbanken.dk/bev107

Fertilitetskvotienter fordelt efter alder

	2002	2003	2004	2005	2006	2007	2008	2009	2010	2011	2012
<i>Levendefødte[■] pr. tusinde kvinder</i>											
Moderens alder											
15-19 år	6,7	6,2	5,8	5,8	6,2	5,9	6,2	5,6	5,1	4,6	4,4
20-24 år	47,8	45,6	44,3	43,4	43,6	42,4	45,8	42,7	43,2	39,0	37,8
25-29 år	122,2	124,6	125,1	125,2	127,4	125,4	125,0	122,1	122,9	113,9	113,0
30-34 år	115,7	120,8	125,7	127,1	131,5	131,0	134,7	131,4	134,5	127,1	124,6
35-39 år	45,0	46,6	48,3	50,5	52,5	55,3	56,6	56,3	58,9	55,9	56,3
40-44 år	7,1	7,5	7,4	8,1	8,5	9,0	9,6	10,0	10,0	10,1	10,1
45-49 år	0,3	0,3	0,2	0,3	0,3	0,3	0,4	0,4	0,5	0,5	0,6
Generel fertilitetskvotient[■]	51,4	52,0	52,2	52,0	52,6	51,7	52,2	50,2	50,5	46,8	46,0
Samlet fertilitet [■]	1 723	1 758	1 784	1 802	1 850	1 846	1 892	1 842	1 875	1 756	1 733
Bruttoreproduktionstal [■]	838	857	871	882	899	901	917	896	915	862	842
Nettoreproduktionstal [■]	829	847	862	873	891	893	909	888	908	856	835

Nye tal offentliggøres februar 2014.

www.statistikbanken.dk/fod3

Aborter

	1975	1980	1985	1990	1995	2000	2005	2006	2007	2008	2009	2010
Aborter [■]	27 884	23 334	19 919	20 589	17 386	15 665	15 183	15 197	16 071	16 776	16 657	16 362

Kilde: Statens Serum Institut

Abortkvotienter fordelt efter alder

	2000	2001	2002	2003	2004	2005	2006	2007	2008	2009	2010
<i>Aborter[■] pr. tusinde kvinder</i>											
Kvindens alder											
15-19 år	14,3	14,0	13,8	14,8	15,8	15,9	16,4	16,9	17,7	16,8	15,0
20-24 år	19,8	19,6	20,1	21,0	21,4	21,2	22,0	23,6	25,3	25,1	25,6
25-29 år	18,1	18,1	17,2	18,1	17,1	17,3	17,8	18,6	20,0	19,4	19,5
30-34 år	17,8	17,0	16,5	17,2	16,5	16,4	15,8	17,2	17,3	17,4	17,1
35-39 år	12,6	13,0	13,1	13,4	12,8	13,0	12,3	13,4	13,5	13,5	13,0
40-44 år	4,8	4,6	4,5	5,2	5,1	5,1	5,4	5,3	5,1	5,2	5,3
45-49 år	0,5	0,4	0,4	0,4	0,4	0,5	0,4	0,4	0,5	0,6	0,5
Generel abortkvotient^{1 ■}	12,5	12,3	12,0	12,6	12,3	12,3	12,3	13,0	13,5	13,3	13,0
Samlet abortkvotient [■]	439	433	428	451	446	447	451	477	497	490	480

¹ Antal aborter[■] pr. tusinde kvinder 15-49 år.

Kilde: Statens Serum Institut

Befolkningsudvikling

Tusinde

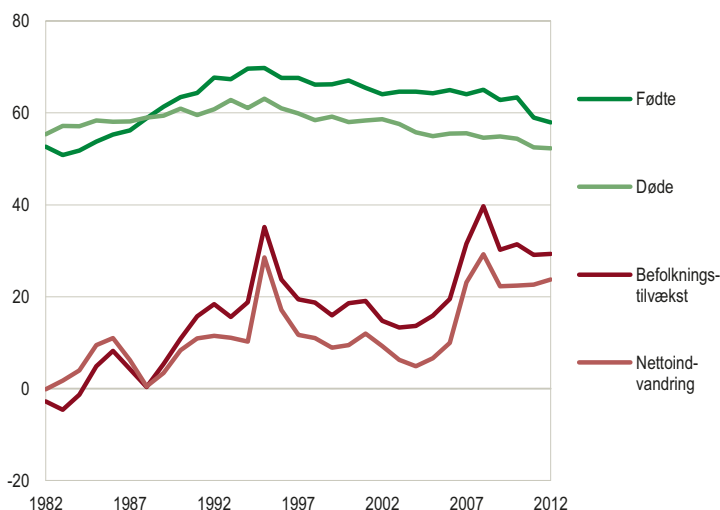

Aldersbetinget fertilitet

Kvotient

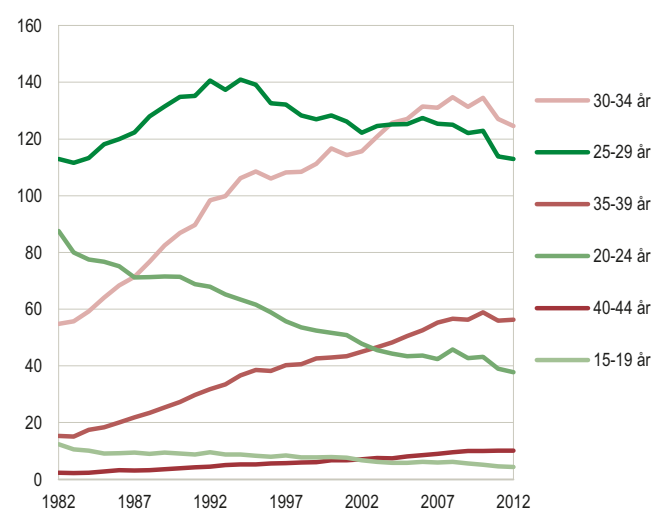

Folkekirkemedlemskab

	2003	2004	2005	2006	2007	2008	2009	2010	2011	2012	2013
Medlemmer af folkekirken 1. januar	4 516 512	4 512 534	4 508 759	4 506 039	4 499 343	4 494 589	4 490 121	4 479 214	4 469 109	4 454 466	4 430 643
Folkekirkemedlemmer i pct. af befolkningen 1. januar	84,0	83,7	83,4	83,1	82,6	82,1	81,5	80,9	80,4	79,8	79,1
Indmeldelser i folkekirken i løbet af året.....	55 630	55 593	55 541	54 928	53 731	53 257	51 023	49 831	47 198	44 387	...
Udmeldelser af folkekirken i løbet af året.....	7 258	7 900	7 759	11 306	8 810	9 742	14 325	11 839	13 587	21 118	...

Nye tal offentliggøres februar 2014.

www.statistikbanken.dk/km11 og km22

Vielser og skilsmisser

	2002	2003	2004	2005	2006	2007	2008	2009	2010	2011	2012
Vielser	37 210	35 041	37 711	36 148	36 452	36 576	37 376	32 934	30 949	27 198	28 503
Vielser pr. 1.000 ikke-gifte mænd over 18 år	37,3	35,1	37,7	36,0	35,9	35,7	36,0	31,3	28,9	25,0	25,4
Vielser pr. 1.000 ikke-gifte kvinder over 18 år	33,9	31,8	34,1	32,6	32,7	31,7	32,0	27,8	25,5	22,2	22,7
Skilsmisser	15 304	15 763	15 774	15 300	14 343	14 066	14 695	14 940	14 460	14 484	15 709
Skilsmisser pr. 1.000 gifte mænd	13,9	14,4	14,4	14,0	13,1	12,4	12,9	13,1	12,7	12,7	13,9
Skilsmisser pr. 1.000 gifte kvinder.....	14,0	14,5	14,5	14,1	13,2	12,6	13,1	13,4	12,9	13,0	14,2

Nye tal offentliggøres marts 2014.

www.statistikbanken.dk/hisb3

Skilsmisser fordelt efter ægteskabets varighed

	2002	2003	2004	2005	2006	2007	2008	2009	2010	2011	2012
<i>Antal</i>											
I alt	15 304	15 763	15 774	15 300	14 343	14 066	14 695	14 940	14 460	14 484	15 709
<i>Procent</i>											
Under 1 år	2	1	1	1	1	1	1	1	1	1	1
1 år	5	4	4	4	4	3	4	4	4	3	3
2 år	6	7	6	6	6	5	5	6	6	6	5
3 år	8	8	8	7	6	6	6	6	6	6	7
4 år	8	8	9	8	8	6	6	6	6	6	6
5 år	7	7	7	7	7	6	5	6	6	6	6
6-7 år	12	12	11	12	12	13	12	11	10	11	11
8-9 år	9	10	10	9	10	10	10	11	11	10	10
10-14 år	17	17	18	18	18	19	19	19	19	20	19
15-19 år	10	11	11	12	12	13	13	13	13	13	14
20-24 år	7	6	6	7	7	8	8	8	8	8	8
25 år +	10	9	9	9	9	9	9	8	8	9	8
Uoplyst	0	0	0	0	0	2	1	1	1	1	1

Nye tal offentliggøres marts 2014.

www.statistikbanken.dk/ski107

Skilsmisser fordelt efter ægteskabets varighed. 2012

Procent

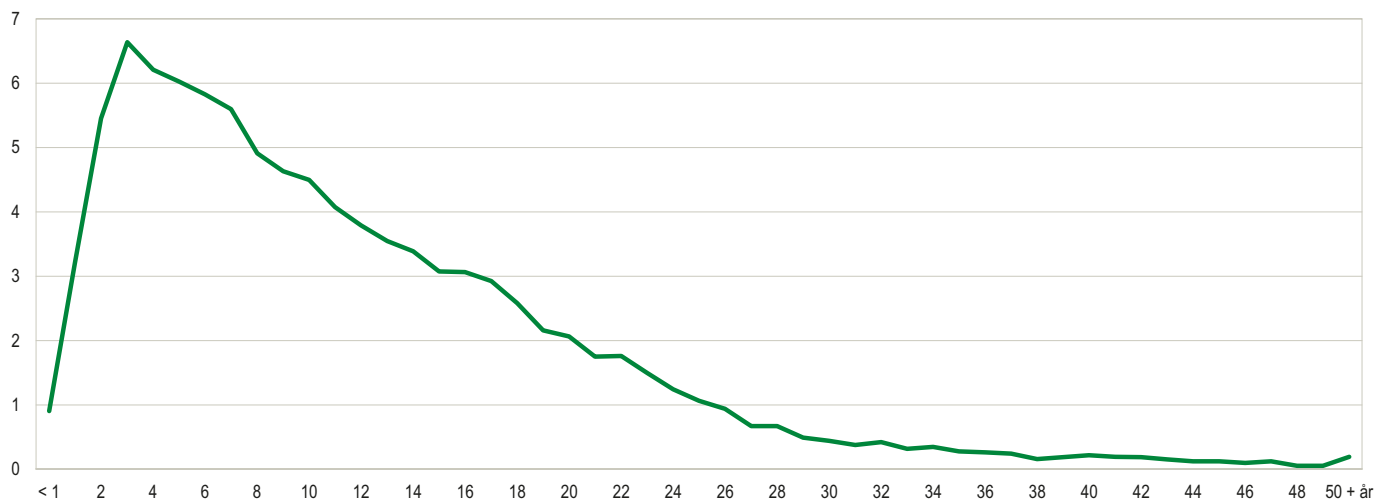

Forventet restlevetid^a

	2001-02	2003-04	2005-06	2007-08	2009-10	2011-12	2001-02	2003-04	2005-06	2007-08	2009-10	2011-12
	Mænd						Kvinder					
0 år	74,65	75,19	75,88	76,26	77,05	77,88	79,23	79,89	80,43	80,70	81,22	81,87
5 år	70,15	70,63	71,31	71,69	72,35	73,20	74,69	75,29	75,79	76,02	76,50	77,19
10 år	65,19	65,67	66,35	66,72	67,37	68,23	69,72	70,32	70,82	71,05	71,54	72,22
15 år	60,25	60,73	61,39	61,76	62,40	63,26	64,76	65,36	65,85	66,08	66,57	67,24
20 år	55,42	55,88	56,54	56,91	57,51	58,36	59,83	60,41	60,91	61,14	61,63	62,28
25 år	50,62	51,07	51,73	52,11	52,65	53,49	54,91	55,50	55,97	56,20	56,69	57,34
30 år	45,81	46,25	46,91	47,28	47,83	48,62	49,99	50,58	51,04	51,27	51,76	52,41
35 år	41,03	41,46	42,10	42,48	43,00	43,76	45,10	45,69	46,14	46,38	46,85	47,50
40 år	36,32	36,74	37,34	37,71	38,23	38,97	40,29	40,85	41,28	41,53	41,98	42,60
45 år	31,73	32,14	32,69	33,06	33,54	34,24	35,56	36,09	36,52	36,75	37,21	37,78
50 år	27,30	27,72	28,24	28,58	28,99	29,67	30,97	31,50	31,87	32,12	32,55	33,10
55 år	23,05	23,49	24,01	24,36	24,73	25,32	26,52	27,05	27,43	27,66	28,04	28,56
60 år	19,04	19,44	19,94	20,30	20,70	21,26	22,27	22,75	23,12	23,35	23,71	24,21
65 år	15,28	15,70	16,15	16,50	16,87	17,31	18,23	18,68	19,03	19,25	19,56	20,00
70 år	11,96	12,28	12,67	13,00	13,30	13,68	14,61	14,92	15,20	15,37	15,65	16,04
75 år	9,10	9,32	9,64	9,89	10,10	10,39	11,34	11,64	11,81	11,89	12,06	12,39
80 år	6,72	6,86	7,10	7,27	7,39	7,69	8,47	8,65	8,84	8,87	9,04	9,23
85 år	4,87	4,93	5,08	5,16	5,24	5,42	5,99	6,18	6,29	6,33	6,45	6,66
90 år	3,42	3,47	3,56	3,57	3,63	3,73	4,10	4,20	4,29	4,35	4,43	4,47
95 år	2,45	2,49	2,44	2,57	2,60	2,64	2,81	2,87	2,90	2,99	2,98	3,02

Nye tal offentliggøres februar 2014.

www.statistikbanken.dk/hisb8

Døde pr. 1.000 personer i hver aldersklasse

	2002	2003	2004	2005	2006	2007	2008	2009	2010	2011	2012
Mænd	10,66	10,56	10,29	10,00	10,11	10,01	9,87	9,85	9,74	9,40	9,35
0 år	4,82	4,98	4,63	5,09	4,22	4,57	4,38	3,19	3,63	3,57	3,42
1-19 år	0,27	0,26	0,24	0,23	0,22	0,23	0,23	0,17	0,16	0,16	0,15
20-39 år	1,07	0,98	1,03	0,87	0,93	0,90	0,89	0,86	0,76	0,75	0,63
40-49 år	3,05	3,16	2,97	2,71	2,77	2,74	2,55	2,36	2,37	2,23	2,12
50-59 år	7,75	7,61	7,41	7,12	7,48	7,54	6,77	6,99	7,02	6,32	6,18
60-69 år	18,77	18,24	17,44	16,58	16,48	15,98	15,98	15,58	15,06	14,60	14,51
70-79 år	51,24	50,33	47,77	45,39	45,46	43,23	41,61	40,76	39,62	37,70	36,20
80-89 år	126,96	125,54	121,80	119,35	115,19	114,60	112,07	113,28	110,59	104,35	103,07
90 år +	289,72	288,03	282,09	277,74	280,05	272,65	287,68	282,76	269,18	261,63	261,41
Kvinder	11,15	10,81	10,37	10,29	10,30	10,37	10,02	10,04	9,87	9,47	9,38
0 år	4,02	3,85	4,12	3,59	3,45	3,39	3,65	2,95	3,17	3,48	3,38
1-19 år	0,17	0,13	0,16	0,12	0,13	0,14	0,11	0,14	0,10	0,12	0,09
20-39 år	0,50	0,48	0,45	0,41	0,38	0,39	0,42	0,40	0,34	0,30	0,30
40-49 år	1,91	1,88	1,80	1,68	1,59	1,67	1,55	1,49	1,48	1,43	1,31
50-59 år	4,87	4,79	4,69	4,62	4,64	4,65	4,47	4,32	4,26	3,98	3,95
60-69 år	12,62	11,83	11,26	10,85	10,77	10,40	10,18	10,17	9,81	9,22	9,34
70-79 år	34,80	33,31	32,02	31,27	31,11	30,05	28,81	28,34	27,61	25,98	24,97
80-89 år	91,24	88,80	83,69	82,96	83,97	86,76	81,40	83,42	82,86	77,85	77,34
90 år +	242,57	238,42	227,37	231,38	225,80	227,29	228,19	229,72	220,08	218,20	211,10

Nye tal offentliggøres februar 2014.

www.statistikbanken.dk/dod

Mænds procentvise overdødelighed i forhold til kvinder

Procent

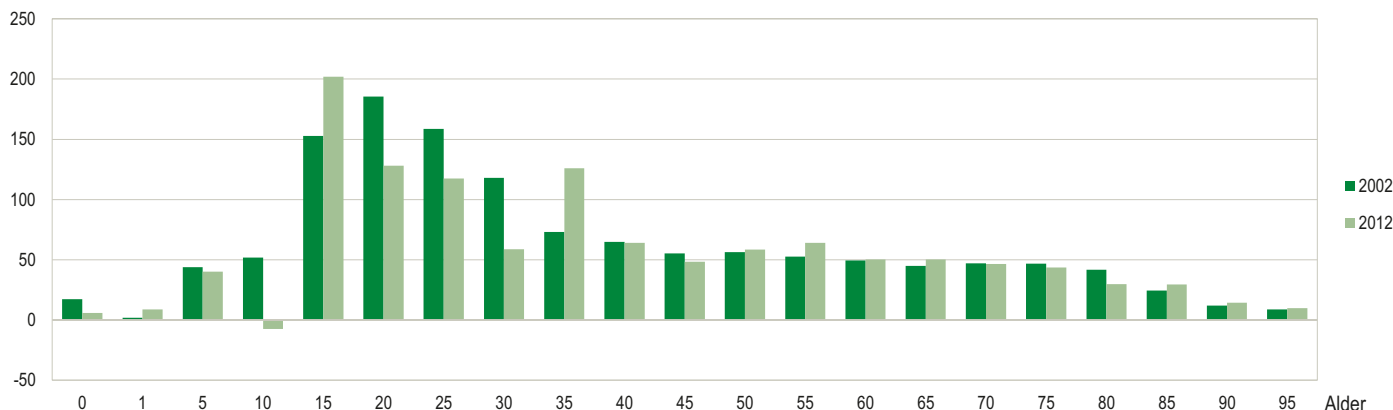

Indvandrede^a fordelt efter fraflytningsland

	2002	2003	2004	2005	2006	2007	2008	2009	2010	2011	2012
I alt	52 778	49 754	49 860	52 458	56 750	64 656	72 749	67 161	68 282	69 298	71 739
Færøerne	1 023	1 071	1 263	1 374	1 266	1 387	1 180	1 345	1 391	1 327	1 371
Grønland	2 562	2 525	2 579	2 738	2 846	2 752	2 839	2 459	2 419	2 263	2 677
Fra udlandet i alt	49 193	46 158	46 018	48 346	52 638	60 517	68 730	63 357	64 472	65 708	67 691
Europa	28 930	27 941	29 124	31 083	35 067	41 034	47 009	42 131	41 728	42 532	44 337
Litauen	835	701	941	1 117	1 387	1 225	1 442	1 679	1 974	2 025	2 064
Norge	3 426	3 305	3 159	2 999	3 106	2 892	3 022	3 005	3 107	3 230	2 925
Polen	962	995	1 263	2 082	3 732	5 581	8 587	4 635	3 836	4 124	4 257
Rumænien	290	248	265	354	341	882	1 662	1 810	2 428	3 262	3 999
Spanien	1 613	1 665	1 658	1 853	1 845	1 916	1 936	2 069	2 105	2 097	2 366
Storbritannien.....	3 645	3 707	3 465	3 489	3 235	3 352	3 438	3 229	3 112	3 251	3 336
Sverige	2 388	2 705	3 169	3 467	3 629	4 518	5 088	5 378	5 345	4 978	4 570
Tyskland	3 543	3 221	3 347	3 744	4 471	5 679	5 823	4 807	4 456	4 415	4 230
Afrika	2 848	2 471	2 221	1 904	2 059	2 021	2 217	2 112	2 167	2 178	2 215
Nordamerika	3 959	3 847	3 949	4 281	4 188	4 576	4 979	4 927	5 108	5 304	5 628
USA	3 411	3 326	3 440	3 631	3 584	3 908	4 188	4 264	4 427	4 595	4 917
Syd- og Mellemamerika	1 320	1 115	1 064	1 172	1 364	1 412	1 497	1 414	1 501	1 336	1 372
Asien	9 177	9 007	7 874	7 882	8 003	9 725	11 311	10 988	12 134	12 373	12 217
Kina	1 484	2 065	1 849	1 783	1 449	1 686	2 050	1 903	1 713	1 797	1 895
Oceanien	1 190	1 129	1 203	1 369	1 319	1 297	1 326	1 381	1 479	1 572	1 512
Uoplyst og statsløse	1 769	648	583	655	638	452	391	404	355	413	410

Nye tal offentliggøres februar 2014.

www.statistikbanken.dk/indvan

Ind- og udvandrede fordelt efter nationalitet og køn

	2002	2003	2004	2005	2006	2007	2008	2009	2010	2011	2012
Nettoindvandring	9 297	6 288	4 843	6 589	9 964	23 090	29 259	22 287	22 400	22 614	23 751
Indvandrede^a i alt	52 778	49 754	49 860	52 458	56 750	64 656	72 749	67 161	68 282	69 298	71 739
Danske statsborgere	22 181	22 062	21 990	22 469	22 469	22 033	22 553	22 184	21 319	21 047	21 675
Mænd	11 328	11 189	11 417	11 544	11 532	11 304	11 710	11 716	11 154	10 985	11 275
Kvinder	10 853	10 873	10 573	10 925	10 937	10 729	10 843	10 468	10 165	10 062	10 400
Udenlandske statsborgere	30 597	27 692	27 870	29 989	34 281	42 623	50 196	44 977	46 963	48 251	50 064
Mænd	14 969	13 825	13 688	14 922	17 822	22 419	26 332	22 023	23 232	24 387	25 264
Kvinder	15 628	13 867	14 182	15 067	16 459	20 204	23 864	22 954	23 731	23 864	24 800
Udvandrede^a i alt	43 481	43 466	45 017	45 869	46 786	41 566	43 490	44 874	45 882	46 684	47 988
Danske statsborgere	25 731	25 272	25 936	26 249	26 339	23 771	21 959	20 085	20 468	21 273	20 865
Mænd	13 510	13 372	13 796	13 825	14 101	12 826	11 932	10 713	10 815	11 289	11 075
Kvinder	12 221	11 900	12 140	12 424	12 238	10 945	10 027	9 372	9 653	9 984	9 790
Udenlandske statsborgere	17 750	18 194	19 081	19 620	20 447	17 795	21 531	24 789	25 414	25 411	27 123
Mænd	9 337	9 405	9 801	10 166	10 725	9 182	11 220	13 179	12 822	12 660	13 329
Kvinder	8 413	8 789	9 280	9 454	9 722	8 613	10 311	11 610	12 592	12 751	13 794

Nye tal offentliggøres februar 2014.

www.statistikbanken.dk/indvan og udvan

Indvandringen til Danmark fordelt efter danske og udenlandske statsborgere

Personer

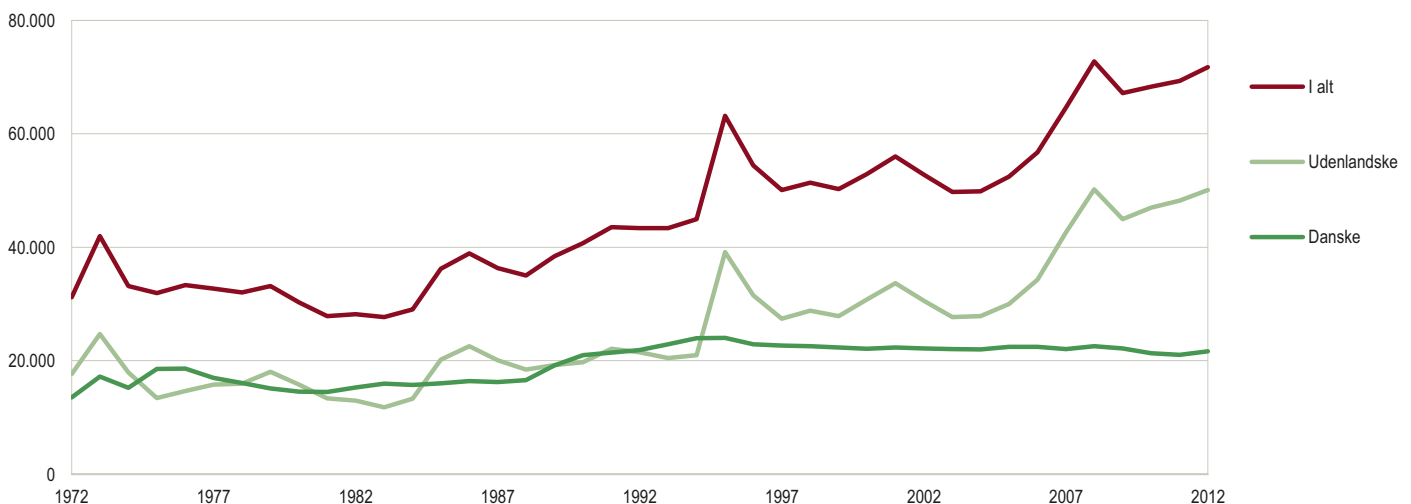

Indvandrere og efterkommere 1. januar fordelt efter alder

	2003	2004	2005	2006	2007	2008	2009	2010	2011	2012	2013
Indvandrere^a og efterkommere^a											
I alt	430 689	442 036	452 095	463 235	477 700	497 962	526 036	542 738	562 517	580 461	600 674
0-5 år	41 347	40 645	39 851	38 707	37 353	37 050	37 265	37 293	37 774	38 270	39 255
6-15 år	63 077	65 316	66 496	66 912	67 612	68 422	69 456	69 888	69 917	69 924	70 022
16-24 år	58 144	59 933	62 193	65 073	68 674	74 154	80 449	83 625	87 094	90 504	93 032
25-59 år	226 151	232 371	237 680	244 769	254 162	266 126	284 091	294 676	308 038	319 904	333 816
60-64 år	13 666	14 427	15 390	16 053	16 915	17 800	18 672	19 155	19 860	20 351	21 019
65 år +	28 304	29 344	30 485	31 721	32 984	34 410	36 103	38 101	39 834	41 508	43 530
Indvandrere^a											
I alt	331 506	337 802	343 367	350 436	360 902	378 665	401 771	414 422	428 904	441 538	456 386
0-5 år	4 432	3 853	3 302	3 082	3 069	3 631	4 491	4 902	5 159	5 369	5 649
6-15 år	25 194	24 487	23 261	21 334	19 646	18 491	17 992	17 473	16 900	16 672	16 710
16-24 år	45 437	46 173	47 326	48 793	50 807	54 149	57 697	58 118	58 632	59 011	59 171
25-59 år	215 520	220 600	224 720	230 592	238 669	251 510	268 213	278 106	289 999	300 165	311 917
60-64 år	13 428	14 178	15 124	15 766	16 592	17 478	18 320	18 803	19 499	19 980	20 620
65 år +	27 495	28 511	29 634	30 869	32 119	33 406	35 058	37 020	38 715	40 341	42 319
Efterkommere^a											
I alt	99 183	104 234	108 728	112 799	116 798	119 297	124 265	128 316	133 613	138 923	144 288
0-5 år	36 915	36 792	36 549	35 625	34 284	33 419	32 774	32 391	32 615	32 901	33 606
6-15 år	37 883	40 829	43 235	45 578	47 966	49 931	51 464	52 415	53 017	53 252	53 312
16-24 år	12 707	13 760	14 867	16 280	17 867	20 005	22 752	25 507	28 462	31 493	33 861
25-59 år	10 631	11 771	12 960	14 177	15 493	14 616	15 878	16 570	18 039	19 739	21 899
60-64 år	238	249	266	287	323	322	352	352	361	371	399
65 år +	809	833	851	852	865	1 004	1 045	1 081	1 119	1 167	1 211

Nye tal offentliggøres februar 2014.

www.statistikbanken.dk/folk2

Indvandrere og efterkommere 1. januar fordelt efter lande

	2003	2004	2005	2006	2007	2008	2009	2010	2011	2012	2013
Indvandrere^a og efterkommere^a											
I alt	430 689	442 036	452 095	463 235	477 700	497 962	526 036	542 738	562 517	580 461	600 674
Vestlige lande ^a	130 410	132 254	135 002	139 427	147 175	156 479	172 285	179 381	188 774	198 556	209 456
Norge	15 241	15 488	15 671	15 744	15 941	15 674	15 956	16 067	16 141	16 320	16 327
Polen	12 805	13 025	13 509	14 680	17 022	21 052	27 198	28 401	29 864	31 720	34 005
Tyskland	25 213	25 250	25 446	25 875	26 930	28 289	30 385	30 912	31 263	31 475	31 706
Ikke-vestlige lande ^a	300 279	309 782	317 093	323 808	330 525	341 483	353 751	363 357	373 743	381 905	391 218
Bosnien-Hercegovina	20 618	20 973	20 875	20 952	21 106	21 846	22 093	22 221	22 338	22 345	22 404
Irak	24 025	25 671	26 351	26 922	27 370	28 413	28 917	29 264	29 662	29 884	30 199
Iran	13 945	14 213	14 289	14 389	14 551	14 764	14 896	15 209	15 686	16 210	16 756
Libanon	21 202	21 790	22 232	22 509	22 962	23 286	23 563	23 775	24 089	24 279	24 690
Pakistan	19 049	19 250	19 301	19 284	19 244	19 478	19 880	20 392	21 152	21 642	22 086
Somalia	17 849	17 363	16 952	16 564	16 193	16 550	16 689	16 831	16 943	17 112	17 673
Tyrkiet	53 465	54 257	54 859	55 550	56 140	57 129	58 191	59 216	60 031	60 390	60 672
Indvandrere^a											
I alt	331 506	337 802	343 367	350 436	360 902	378 665	401 771	414 422	428 904	441 538	456 386
Vestlige lande ^a	115 504	116 867	119 122	123 153	130 303	140 970	155 788	162 410	170 758	179 224	188 983
Norge	13 637	13 862	14 025	14 054	14 211	14 292	14 541	14 663	14 717	14 882	14 860
Polen	10 692	10 877	11 305	12 417	14 679	18 506	24 383	25 443	26 580	28 043	29 903
Tyskland	22 518	22 484	22 594	22 971	23 942	25 827	27 791	28 234	28 463	28 584	28 690
Ikke-vestlige lande ^a	216 002	220 935	224 245	227 283	230 599	237 695	245 983	252 012	258 146	262 314	267 403
Bosnien-Hercegovina	18 052	18 153	17 850	17 694	17 603	17 987	17 989	17 911	17 775	17 580	17 426
Irak	19 738	20 701	20 771	20 716	20 673	21 181	21 283	21 306	21 326	21 197	21 163
Iran	11 634	11 730	11 687	11 689	11 761	11 853	11 904	12 098	12 477	12 883	13 306
Libanon	12 133	12 101	12 077	12 015	12 037	12 034	12 035	12 012	12 057	12 012	12 086
Pakistan	10 626	10 689	10 644	10 591	10 513	10 617	10 827	11 169	11 730	12 079	12 332
Somalia	12 345	11 774	11 224	10 715	10 356	10 357	10 231	10 127	10 050	9 951	10 168
Tyrkiet	30 830	30 887	30 923	31 008	31 066	31 433	31 834	32 255	32 479	32 379	32 235
Efterkommere^a											
I alt	99 183	104 234	108 728	112 799	116 798	119 297	124 265	128 316	133 613	138 923	144 288
Vestlige lande ^a	14 906	15 387	15 880	16 274	16 872	15 509	16 497	16 971	18 016	19 332	20 473
Norge	1 604	1 626	1 646	1 690	1 730	1 382	1 415	1 404	1 424	1 438	1 467
Polen	2 113	2 148	2 204	2 263	2 343	2 546	2 815	2 958	3 284	3 677	4 102
Tyskland	2 695	2 766	2 852	2 904	2 988	2 462	2 594	2 678	2 800	2 891	3 016
Ikke-vestlige lande ^a	84 277	88 847	92 848	96 525	99 926	103 788	107 768	111 345	115 597	119 591	123 815
Bosnien-Hercegovina	2 566	2 820	3 025	3 258	3 503	3 859	4 104	4 310	4 563	4 765	4 978
Irak	4 287	4 970	5 580	6 206	6 697	7 232	7 634	7 958	8 336	8 687	9 036
Iran	2 311	2 483	2 602	2 700	2 790	2 911	2 992	3 111	3 209	3 327	3 450
Libanon	9 069	9 689	10 155	10 494	10 925	11 252	11 528	11 763	12 032	12 267	12 604
Pakistan	8 423	8 561	8 657	8 693	8 731	8 861	9 053	9 223	9 422	9 563	9 754
Somalia	5 504	5 589	5 728	5 849	5 837	6 193	6 458	6 704	6 893	7 161	7 505
Tyrkiet	22 635	23 370	23 936	24 542	25 074	25 696	26 357	26 961	27 552	28 011	28 437

Nye tal offentliggøres februar 2014.

www.statistikbanken.dk/folk2

FAKTA - CENTRALE BEGREBER I INDVANDRERDEBATTEN

ASYLANSØGNINGER kan opgøres på forskellige måder. To begreber er centrale:

- *Bruttoansøgertallet* omfatter samtlige personer, der ansøger om asyl i Danmark
- *Registreringstallet* viser, hvor mange personer der faktisk får behandlet deres asylsag i Danmark. Denne gruppe kaldes også *spontane asylansøgere*.

Forskellen på de to tal er dels asylansøgere, som forsvinder efter at have ansøgt om asyl, dels personer, som efter Dublin-konventionen bliver sendt tilbage til det første europæiske land, de kom til for at søge asyl dér.

Asylansøgere kan få forskellige typer flygtningestatus. Mest almindelige er konventionsstatus (efter kriterierne i FN's flygtningekonvention), de facto- eller beskyttelsesstatus (her gives ikke asyl efter konventionens kriterier, men efter "lignende eller i øvrigt tungtvejende grunde") og kvoteflygtninge. Danmark modtager hvert år et antal kvoteflygtninge fra udlandet. Danmark har i samarbejde med FN's flygtningeorganisation UNHCR hidtil udvalgt cirka 500 flygtninge årligt, men kvoten kan bruges fleksibelt inden for en treårig årrække efter behov.

OPHOLDSTILLADELSER er de tilladelser, som alle ikke-nordiske statsborgere skal have for lovligt at opholde sig i Danmark i mere end tre måneder.

INDVANDRERE er født i udlandet. Ingen af forældrene er både danske statsborgere og født i Danmark. Hvis der ikke findes oplysninger om nogen af forældrene, og personen er født i udlandet, opfattes personen også som indvandrer.

EFTERKOMMERE er født i Danmark. Ingen af forældrene er både danske statsborgere og født i Danmark. Hvis der ikke findes oplysninger om nogen af forældrene, og personen er udenlandsk statsborger, opfattes personen også som efterkommer. Når en eller begge forældre, der er født i Danmark, opnår dansk statsborgerskab, vil deres børn ikke blive klassificeret som efterkommere. Fastholder danskfødte forældre imidlertid begge et udenlandsk statsborgerskab, vil deres børn blive klassificeret som efterkommere.

Asylansøgninger

	2002	2003	2004	2005	2006	2007	2008	2009	2010	2011	2012
Bruttoansøgertallet	6 068	4 593	3 235	2 281	1 960	2 246	2 409	3 855	5 115	3 806	6 141
Registreringstallet	6 660	2 767	1 633	1 283	922	1 029	951	2 022	2 844	3 600	3 256

Nye tal offentliggøres marts 2014.

www.statistikbanken.dk/van5

Kilde: www.nyidanmark.dk

Opholdstilladelser

	2002	2003	2004	2005	2006	2007	2008	2009	2010	2011	2012
Opholdstilladelser i alt	33 363	31 433	34 101	40 392	46 547	58 571	69 277	56 897	59 019	57 787	61 324
Asyl	4 069	2 447	1 592	1 147	1 095	1 278	1 453	1 376	2 124	2 249	2 585
Flygtningestatus	3 489	1 852	1 045	853	838	1 013	1 242	1 279	1 961	2 057	2 464
Konventionsflygtninge	1 267	724	278	167	201	98	311	414	797	957	1 268
De facto-status/beskyttelsesstatus	1 689	602	229	202	107	443	367	413	669	584	724
Kvoteflygtninge	490	509	498	483	530	472	564	452	494	516	472
Andet grundlag	580	595	547	294	257	265	211	97	163	192	121
Humanitær opholdstilladelse	45	203	351	186	216	223	157	55	111	121	...
Familiesammenføring	8 151	4 791	3 832	3 522	3 582	4 455	3 749	4 479	4 768	2 902	3 173
Ægteskab eller fast samlivsforhold	4 880	2 538	2 344	2 498	2 787	3 616	2 963	3 195	3 583	2 089	2 387
Mindreårige børn	3 052	2 170	1 469	1 011	795	837	674	816	899	739	786
Andre familiemedlemmer	219	83	19	13	-	2	112	468	286	74	-
Studie mv.	12 538	14 306	16 073	13 052	16 083	20 235	16 837	15 273	15 358	15 963
Uddannelse	6 122	6 221	6 854	5 043	6 031	7 358	6 145	5 751	5 756	6 168
Au pair	1 233	1 500	1 471	1 793	2 207	2 937	2 773	2 649	2 409	2 109
Praktikanter	1 417	1 537	1 916	2 620	3 221	3 142	2 160	1 647	1 466	1 391
Øvrige grunde	3 766	5 048	5 832	3 596	4 624	6 798	5 759	5 226	5 727	6 295
Erhverv	4 240	5 581	8 915	15 396	21 440	12 638	9 168	10 851	9 389	9 025
EU/EØS	6 041	6 475	7 904	9 916	12 806	14 621	30 544	24 305	25 361	27 395	30 085
Lønarbejde	3 704	4 532	17 837	11 019	10 560	11 673	13 181
Uddannelse	5 744	5 997	6 817	7 974	8 954	9 034	9 202
Familiemedlemmer	1 936	2 980	4 773	3 824	3 492	3 537	3 942
Øvrige grunde	1 422	1 112	1 117	1 488	2 355	3 151	3 760
Det øvrige opholdsområde	1 792	942	886	819	616	694	658	732	642	494	493
Adoption	347	323	308	365	313	170	132
Øvrige grunde	269	371	350	367	329	324	361

Nye tal offentliggøres marts 2014.

www.statistikbanken.dk/van66

Kilde: www.nyidanmark.dk

Indenlandske flytninger fordelt efter køn og alder

	2002	2003	2004	2005	2006	2007	2008	2009	2010	2011	2012	2002	2012
												Procent	
I alt	845 169	865 952	903 131	902 346	867 572	835 858	812 897	797 378	816 638	821 754	839 108	100,0	100,0
Mænd i alt	431 103	439 419	458 417	457 435	437 484	418 681	406 229	399 851	410 713	413 186	421 649	100,0	100,0
0-14 år	70 023	71 977	76 442	76 385	74 070	70 815	67 971	64 702	66 239	65 375	65 942	16,2	15,6
15-24 år	111 523	111 880	115 611	115 449	112 891	111 406	113 756	119 766	121 963	126 130	128 697	25,9	30,5
25-49 år	199 190	201 475	208 901	207 464	194 860	183 551	174 947	168 759	173 793	172 236	175 925	46,2	41,7
50-69 år	36 313	39 099	42 159	42 922	41 304	39 177	36 625	34 690	36 480	37 358	38 494	8,4	9,1
70 år +	14 054	14 988	15 304	15 215	14 359	13 732	12 930	11 934	12 238	12 087	12 591	3,3	3,0
Kvinder i alt	414 066	426 533	444 714	444 911	430 088	417 177	406 668	397 527	405 925	408 568	417 459	100,0	100,0
0-14 år	67 338	69 812	74 110	74 192	71 618	67 649	65 873	62 521	64 032	63 394	63 561	16,3	15,2
15-24 år	127 827	128 698	131 479	130 500	129 140	129 086	130 477	134 196	134 833	137 259	140 495	30,9	33,7
25-49 år	160 236	165 063	173 572	174 214	166 612	160 338	154 207	148 689	152 353	152 420	156 225	38,7	37,4
50-69 år	35 365	38 137	41 066	41 924	40 248	38 676	35 656	32 711	34 908	36 216	37 700	8,5	9,0
70 år +	23 300	24 823	24 487	24 081	22 470	21 428	20 455	19 410	19 799	19 279	19 478	5,6	4,7

Nye tal offentliggøres februar 2014.

www.statistikbanken.dk/fly55 og fly66

Familier fordelt efter familietype 1. januar

	2003	2004	2005	2006	2007	2008	2009	2010	2011	2012	2013
Familier[■] i alt	2 719 686	2 728 888	2 739 560	2 750 578	2 765 767	2 784 804	2 809 760	2 827 449	2 846 699	2 867 656	2 891 119
Familier[■] uden børn	1 957 852	1 965 431	1 975 445	1 984 897	1 996 565	2 012 286	2 031 162	2 044 538	2 059 839	2 080 281	2 102 599
Enlige [■]	1 228 572	1 237 204	1 245 182	1 253 531	1 265 352	1 278 362	1 296 846	1 308 467	1 322 673	1 340 003	1 359 313
Mænd	601 875	608 531	614 429	620 402	627 866	636 548	648 320	654 849	663 141	673 062	684 621
Kvinder	626 697	628 673	630 753	633 129	637 486	641 814	648 526	653 618	659 532	666 941	674 692
Ægtepar med to af forskelligt køn	552 941	552 577	554 761	555 874	556 718	558 788	560 335	561 534	561 771	561 882	562 248
Ægtepar med to af samme køn	•	•	•	•	•	•	•	•	•	•	307
Registrerede partnerskaber	2 015	2 123	2 222	2 367	2 520	2 693	2 841	2 974	3 051	3 089	2 890
Samlevende par [■]	6 941	7 318	7 723	8 146	8 497	8 909	9 291	9 721	10 181	10 787	11 354
Samboende par [■]	167 383	166 209	165 557	164 979	163 478	163 534	161 849	161 842	162 163	164 520	166 487
Familier[■] med børn	744 973	746 831	747 648	749 294	752 701	756 026	761 577	765 800	770 006	770 830	772 189
Enlige [■]	145 271	149 627	152 991	155 803	158 668	161 328	165 367	169 489	172 486	175 004	178 913
Mænd	22 574	23 682	24 594	25 226	25 929	26 667	27 634	28 779	29 685	30 782	31 935
Kvinder	122 697	125 945	128 397	130 577	132 739	134 661	137 733	140 710	142 801	144 222	146 978
Ægtepar med to af forskelligt køn	473 964	471 577	469 605	468 398	468 614	470 126	472 788	471 868	470 278	465 253	460 648
Ægtepar med to af samme køn	•	•	•	•	•	•	•	•	•	•	84
Registrerede partnerskaber	303	350	416	466	523	601	702	789	908	1 012	994
Samlevende par [■]	98 365	97 817	96 732	96 266	96 368	95 255	94 297	94 940	96 768	99 263	101 017
Samboende par [■]	27 070	27 460	27 904	28 361	28 528	28 716	28 423	28 714	29 566	30 298	30 533
Ikke-hjemmeboende børn	16 861	16 626	16 467	16 387	16 501	16 492	17 021	17 111	16 854	16 545	16 331

Anm.: En familie omfatter alle personer, der bor på samme adresse, og som har visse indbyrdes relationer, fx ægteskab eller slægt.

Nye tal offentliggøres februar 2014.

www.statistikbanken.dk/fam44n

Husstande fordelt efter husstandssammensætning 1. januar

	2003	2004	2005	2006	2007	2008	2009	2010	2011	2012	2013
Husstande[■] i alt	2 469 332	2 482 150	2 499 606	2 517 137	2 532 058	2 547 377	2 563 903	2 573 417	2 584 479	2 593 553	2 607 876
Husstande[■] med 1 familie[■] i alt	2 302 028	2 316 564	2 337 501	2 358 927	2 373 998	2 387 175	2 399 411	2 402 472	2 408 755	2 409 166	2 417 895
Enlige [■] m/u børn	1 054 560	1 070 057	1 089 362	1 108 345	1 121 581	1 131 543	1 142 967	1 147 284	1 154 107	1 156 337	1 165 610
Mænd	437 824	446 165	457 671	468 895	476 688	482 846	488 405	490 229	493 599	495 458	500 096
Kvinder	616 736	623 892	631 691	639 450	644 893	648 697	654 562	657 055	660 508	660 879	665 514
Ægtepar m/u børn	953 986	953 720	955 775	957 913	960 148	963 908	967 210	964 998	961 560	954 155	949 702
Andre par m/u børn	292 169	291 595	291 096	291 302	290 811	290 266	287 762	288 724	291 645	297 272	301 285
Ikke-hjemmeboende børn	1 313	1 192	1 268	1 367	1 458	1 458	1 472	1 466	1 443	1 402	1 298
Husstande[■] med flere familier[■]	167 304	165 586	162 105	158 210	158 060	160 202	164 492	170 945	175 724	184 387	189 981

Anm.: En husstand omfatter alle personer, der bor på samme adresse.

Nye tal offentliggøres februar 2014.

www.statistikbanken.dk/fam55n

Husstande fordelt efter antal personer 1. januar

	2003	2004	2005	2006	2007	2008	2009	2010	2011	2012	2013
Husstande[■] i alt	2 469 332	2 482 150	2 499 606	2 517 137	2 532 058	2 547 377	2 563 903	2 573 417	2 584 479	2 593 553	2 607 876
1 person	925 350	936 255	951 757	967 454	978 239	985 918	993 951	994 811	998 939	999 388	1 005 015
2 personer	821 187	823 958	828 760	832 066	834 564	839 970	842 723	847 198	849 603	856 054	863 565
3 personer	300 251	298 252	295 360	292 853	291 730	292 194	295 094	298 075	300 483	302 086	304 170
4 personer	288 722	289 299	288 946	289 842	291 432	292 038	293 266	293 793	295 366	295 542	295 223
5 personer	97 746	98 630	99 511	99 738	100 824	101 554	102 960	103 609	104 224	104 269	103 978
6 personer +	36 076	35 756	35 272	35 184	35 269	35 703	35 909	35 931	35 864	36 214	35 925

Anm.: En husstand omfatter alle personer, der bor på samme adresse.

Nye tal offentliggøres februar 2014.

www.statistikbanken.dk/fam55n

Flytninger i Øresundsregionen

	2002	2003	2004	2005	2006	2007	2008	2009	2010	2011	2012
Fra Østdanmark til Skåne i alt	2 214	2 652	2 875	3 102	4 284	4 360	3 356	3 234	2 727	2 308	1 876
Født i Danmark	1 568	1 864	1 941	2 146	3 004	2 961	2 015	1 872	1 513	1 326	1 008
Født i Sverige	260	229	259	236	265	349	334	358	316	275	275
Født udenfor DK og Sverige	386	559	675	720	1 015	1 050	1 007	1 004	898	707	593
Fra Skåne til Østdanmark i alt	814	1 032	1 371	1 528	1 514	2 062	2 524	2 923	2 979	2 775	2 551
Født i Danmark	483	627	856	947	898	1 108	1 357	1 459	1 503	1 383	1 201
Født i Sverige	190	223	293	286	322	437	533	522	608	609	616
Født udenfor DK og Sverige	141	182	222	295	294	517	634	942	868	783	734

Nye tal offentliggøres april 2014.

www.orestat.dk

Folketingsvalg. Oversigt

	12. dec. 1990	21. sept. 1994	11. mar. 1998	20. nov. 2001	8. feb. 2005	13. nov. 2007	15. sept. 2011
Antal vælgere	3 941 666	3 988 787	3 993 099	3 998 957	4 003 616	4 022 920	4 079 910
Afgivne stemmer	3 265 420	3 360 637	3 431 926	3 484 915	3 384 560	3 483 533	3 579 675
Ugyldige stemmer	25 758	33 040	25 929	35 247	27 348	24 113	34 307
Gyldige stemmer	3 239 662	3 327 597	3 405 997	3 449 668	3 357 212	3 459 420	3 545 368
Heraf personlige	1 624 915	1 710 701	1 635 871	1 605 006	1 689 703	1 756 636	1 777 853
Stemmeprocent	82,8	84,3	86,0	87,2	84,5	86,6	87,7
Ugyldighedsprocent	0,8	1,0	0,8	1,0	0,8	0,7	1,0
Personlig stemmeprocent	50,2	51,4	48,0	46,5	50,3	50,8	50,1
Kandidater ¹	1274/876/398	940/662/278	1127/816/311	984/695/289	947/648/299	808/548/260	804/537/267
Valgte ¹	175/116/59	175/116/59	175/109/66	175/108/67	175/109/66	175/109/66	175/107/68

Anm.: På Færøerne og i Grønland blev begge steder valgt to kandidater.

www.statistikbanken.dk/fv11tot

Kilde: Økonomi- og Indenrigsministeriet.

¹ I alt/ mænd/ kvinder.

Folketingsvalg

Stemme- og mandatfordeling	11. marts 1998		20. november 2001		8. februar 2005		13. november 2007		15. september 2011	
	Stemme-fordeling	Valgte ¹	Stemme-fordeling	Valgte ¹	Stemme-fordeling	Valgte ¹	Stemme-fordeling	Valgte ¹	Stemme-fordeling	Valgte ¹
I alt	3 405 997	175/109/66	3 449 668	175/108/67	3 357 212	175/109/66	3 459 420	175/109/66	3 545 368	175/107/68
A. Socialdemokratiet	1 223 620	63/39/24	1 003 323	52/34/18	867 349	47/28/19	881 037	45/30/15	879 615	44/28/16
B. Radikale Venstre	131 254	7/3/4	179 023	9/5/4	308 212	17/9/8	177 161	9/5/4	336 698	17/8/9
C. Konservative Folkeparti	303 965	16/11/5	312 770	16/8/8	344 886	18/11/7	359 404	18/10/8	175 047	8/5/3
D. Centrum-Demokraterne	146 802	8/3/5	61 031	-	33 880	-	•	•	•	•
F. Socialistisk Folkeparti	257 406	13/8/5	219 842	12/8/4	201 047	11/8/3	450 975	23/12/11	326 192	16/7/9
I. Liberal Alliance	•	•	•	•	•	•	97 295	5/3/2	176 585	9/6/3
K. Kristendemokraterne	85 656	4/3/1	78 793	4/2/2	58 071	-	30 013	-	28 070	-
M. Minoritetspartiet	•	•	•	•	8 850	-	•	•	•	•
O. Dansk Folkeparti	252 429	13/9/4	413 987	22/13/9	444 947	24/15/9	479 532	25/16/9	436 726	22/15/7
U. Demokratisk Fornyelse	10 768	-	•	•	•	•	•	•	•	•
V. Venstre	817 894	42/26/16	1 077 858	56/36/20	974 636	52/34/18	908 472	46/31/15	947 725	47/30/17
Z. Fremskridtspartiet	82 437	4/3/1	19 340	-	•	•	•	•	•	•
Ø. Enhedslisten	91 933	5/4/1	82 685	4/2/2	114 123	6/4/2	74 982	4/2/2	236 860	12/8/4
Uden for partierne	1 833	-	1 016	-	1 211	-	549	-	1 850	-

Anm.: På Færøerne og i Grønland blev begge steder valgt to kandidater.

www.statistikbanken.dk/fv11tot

Kilde: Økonomi- og Indenrigsministeriet.

¹ I alt/mænd/kvinder.

Folkeafstemninger om EU

	27. februar 1986	2. juni 1992	18. maj 1993	28. maj 1998	28. september 2000
	EF-pakken	Traktaten om EF-unionen	Edinburgh-afgørelsen og Maastricht-traktaten	Amsterdam-traktaten	Deltagelse i den fælles valuta
Vælgere	3 883 429	3 962 005	3 974 672	3 996 333	3 999 325
Afgivne stemmer	2 927 652	3 290 610	3 436 940	3 046 781	3 503 525
Heraf ugyldige	29 383	30 879	34 635	56 494	40 358
Stemmeprocent	75,4	83,1	86,5	76,2	87,6
Ja-stemmer i procent af gyldige	56,2	49,3	56,7	55,1	46,8
Nej-stemmer i procent af gyldige	43,8	50,7	43,3	44,9	53,2

Anm.: Afstemningen i 1986 var vejledende.

Kilde: Økonomi- og Indenrigsministeriet.

Valg til Europa-Parlamentet

Stemme- og mandatfordeling	9. juni 1994		10. juni 1999		13. juni 2004		7. juni 2009	
	Stemme-fordeling	Valgte ¹	Stemme-fordeling	Valgte ¹	Stemme-fordeling	Valgte ¹	Stemme-fordeling	Valgte ¹
I alt	2 079 937	16/9/7	1 970 276	16/10/6	1 894 346	14/9/5	2 342 128	13/7/6
A. Socialdemokratiet	329 202	3/2/1	324 256	3/2/1	618 412	5/4/1	503 439	4/2/2
B. Radikale Venstre	176 480	1/1/1	180 089	1/1/1	120 473	1/1/1	100 094	-
C. Konservative Folkeparti	368 890	3/3/-	166 884	1/1/-	214 972	1/1/-	297 199	1/1/-
D. Centrum-Demokraterne	18 365	-	68 717	-	•	•	•	•
F. Socialistisk Folkeparti	178 543	1/1/1	140 053	1/1/1	150 766	1/1/-	371 603	2/1/2
I. Liberal Alliance	•	•	•	•	•	•	13 796	-
J. JuniBevægelsen	316 687	2/1/1	317 508	3/2/1	171 927	1/1/-	55 459	-
K. Kristendemokraterne	22 986	-	39 128	-	24 286	-	•	•
N. Folkebevægelsen mod EU	214 735	2/1/1	143 709	1/1/-	97 986	1/1/-	168 555	1/1/-
O. Dansk Folkeparti	•	•	114 865	1/1/-	128 789	1/1/-	357 942	2/1/1
V. Venstre	394 362	4/2/2	460 834	5/3/2	366 735	3/1/2	474 041	3/2/1
Z. Fremskridtspartiet	59 687	-	14 233	-	•	•	•	•

¹ I alt/mænd/kvinder.

www.statistikbanken.dk/ev09tot

Kilde: Økonomi- og Indenrigsministeriet.

Elevbestand 1. oktober

	2002	2003	2004	2005	2006	2007	2008	2009	2010	2011	2012
Elever i alt	1 129 651	1 135 260	1 149 821	1 148 516	1 152 461	1 166 231	1 168 965	1 186 793	1 215 112	1 237 386	1 233 513
Grundskole bh. - 10/11 klasse/forb. udd.	706 827	708 125	714 599	716 106	711 114	725 091	721 902	721 470	722 535	721 211	713 230
Gymnasiale udd.	99 483	101 534	106 210	104 957	109 059	112 790	118 869	125 251	134 036	139 887	141 959
Erhvervsfaglige grundforløb ¹	23 272	22 591	22 796	22 473	29 137	31 436	30 665	45 563
Erhvervsfaglige udd.	119 466	121 260	124 963	123 869	125 774	103 436	103 130	99 389	102 846	105 232	86 162
Korte videregående udd.	18 971	16 986	16 785	17 352	18 483	16 291	16 972	19 194	20 573	21 725	23 636
Mellemlange videregående udd.	71 382	71 277	71 147	69 615	68 786	65 193	63 766	65 932	71 154	76 783	83 159
Bachelorudd.	49 552	50 273	53 032	55 519	59 127	61 051	61 479	63 757	66 362	72 227	76 501
Lange videregående udd.	59 135	60 602	58 615	56 232	55 061	53 225	53 353	54 736	57 192	59 985	63 303
Forskerudd. ²	4 835	5 203	4 470	4 866	5 057	6 358	7 021	7 927	8 978	9 671	...

¹ Erhvervsfaglige grundforløb er indeholdt frem til 2004.

Nye tal offentliggøres september 2013.

www.statistikbanken.dk/u13

² Forskeruddannelser offentliggøres senere

Elever i offentlige og private grundskoler og efterskoler 1. oktober

	2002	2003	2004	2005	2006	2007	2008	2009	2010	2011	2012
<i>Personer</i>											
Elever 8.-10. klasse i alt	153 193	156 153	162 363	167 190	168 585	174 489	175 893	178 948	178 104	176 676	174 562
Offentlige grundskoler	111 767	113 461	117 412	120 481	122 758	123 870	124 147	126 919	124 754	122 391	120 958
Private grundskoler	19 775	20 316	21 286	22 569	22 841	24 666	24 891	24 511	25 912	26 639	27 104
Efterskoler	21 651	22 376	23 665	24 140	22 986	25 953	26 855	27 518	27 438	27 646	26 500
Grundskole, i alt¹	722 423	719 351	717 551	717 581	710 131	708 644
Offentlige grundskoler, i alt	600 606	594 530	592 236	588 167	576 419	574 743
Private grundskoler, i alt	95 864	97 966	97 797	101 976	106 066	107 401

¹ Til og med skoleåret 2005/6 er kun 8.-10. klasse opgjort.

Nye tal offentliggøres september 2013.

www.statistikbanken.dk/u19 og u1907

PISA-undersøgelseernes resultater

<i>Point</i>	2000		2003		2006		2009	
	Danmark	OECD gns.	Danmark	OECD gns.	Danmark	OECD gns.	Danmark	OECD gns.
Læsning	497	500	492	494	494	492	495	493
Matematik	514	500	514	500	513	498	503	496
Naturfag	481	500	475	500	496	500	499	501

Anm. 1: Resultaterne opgøres i point, hvor et højt tal er et bedre resultat. De kan ikke sammenlignes uden forbehold, da undersøgelserne på skift har de enkelte fagområder som tema og efterfølgende gentager spørgsmålene fra denne. Derfor kan læse-resultaterne sammenlignes mellem alle år, matematik kan sammenlignes fra 2003 og frem, og naturfag kan sammenlignes fra 2006-2009.

Anm. 2: Nye tal fra den danske PISA-undersøgelse i 2012 offentliggøres af Ministeriet for Børn og Undervisning i december 2013.

Kilde: OECD

Pisa-undersøgelseernes resultater

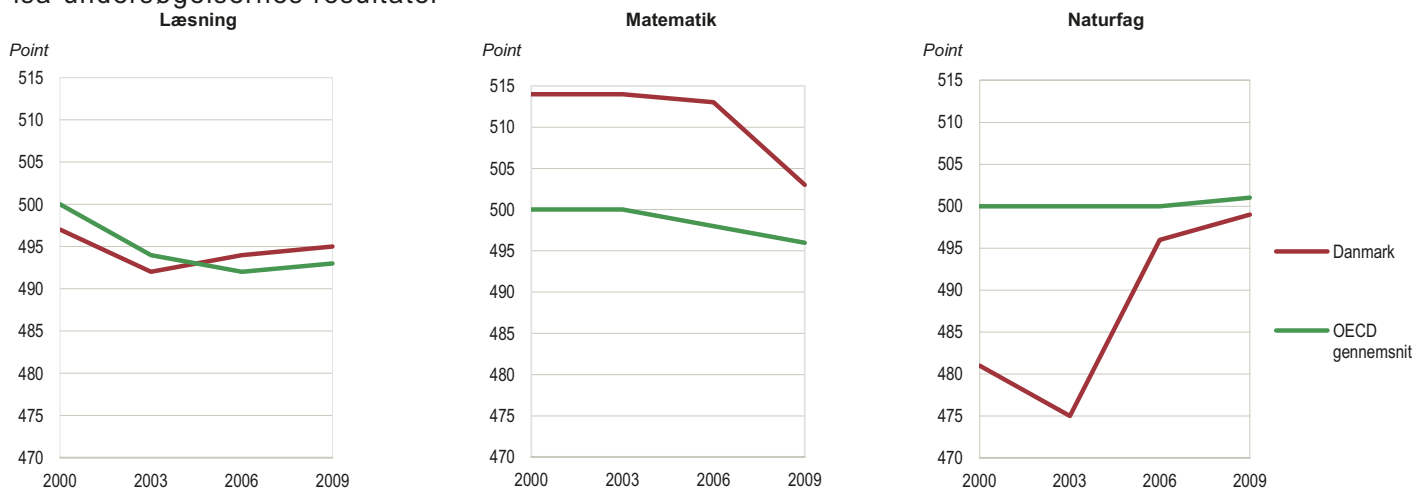

I uddannelse tre måneder efter afgang fra grundskolen

Årgang	00/01	01/02	02/03	03/04	04/05	05/06	06/07	07/08	08/09	09/10	10/11
<i>Procent af årgang</i>											
I alt	79,2	79,7	80,0	79,3	78,3	77,7	79,6	79,6	80,1	83,3	83,5
Dreng	78,5	78,6	79,0	78,1	76,9	76,5	78,5	79,0	80,3	83,0	83,0
Piger	80,0	80,9	81,0	80,5	79,7	79,0	80,8	80,3	80,0	83,5	84,0
Almengymnasial											
.....	34,7	36,6	36,7	36,7	36,7	36,7	37,6	38,1	38,8	43,1	45,6
Dreng	24,5	26,7	27,0	27,3	26,9	27,1	27,9	28,2	28,9	32,9	34,7
Piger	45,3	46,9	46,8	46,5	46,9	46,8	47,9	48,5	49,0	53,6	56,7
Erhvervsgymnasial											
.....	16,0	15,6	15,4	15,7	15,3	14,9	15,2	15,6	16,7	16,6	16,3
Dreng	18,2	17,9	17,2	17,5	17,7	17,3	18,1	18,8	20,5	21,1	20,9
Piger	13,7	13,1	13,6	13,9	12,9	12,5	12,2	12,4	12,8	12,0	11,6
Erhvervsfaglige uddannelser											
.....	28,5	27,6	27,9	26,9	26,3	26,1	26,8	25,9	24,6	23,5	21,7
Dreng	35,9	34,0	34,8	33,4	32,3	32,2	32,6	32,0	30,8	29,1	27,4
Piger	21,0	20,9	20,6	20,1	19,9	19,7	20,6	19,4	18,2	17,8	15,8

Anm.: Opgjort 1. oktober.

Nye tal offentliggøres september 2013.

www.statistikbanken.dk/afgang11

Andel af befolkningen (30-64 år) med en erhvervskompetencegivende uddannelse. 2012

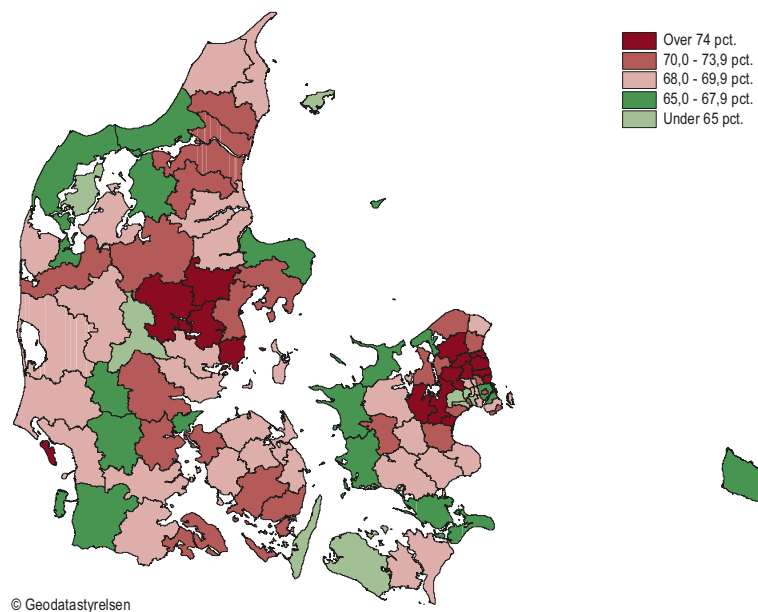

Fuldførte almen- og erhvervskompetencegivende uddannelser 1. oktober - 30. september

	01/02	02/03	03/04	04/05	05/06	06/07	07/08	08/09	09/10	10/11	11/12
Elever i alt	176 834	174 707	178 977	184 169	185 076	188 925	193 831	199 930	205 436	210 648	215 301
Grundskoleniveau/forberedende uddannelser [■]	66 429	69 396	71 101	74 366	77 193	77 493	81 420	81 818	83 900	84 340	87 442
Gymnasiale uddannelser [■]	31 281	30 910	31 719	33 149	32 037	32 795	33 429	35 949	38 034	41 088	42 949
Erhvervsfaglige uddannelser [■]	36 131	30 466	31 920	31 495	31 376	31 931	32 195	32 821	33 048	33 346	32 705
Korte videregående uddannelser [■]	6 933	6 899	5 647	5 297	5 148	5 717	5 957	5 608	5 988	6 731	6 831
Mellemlange videregående uddannelser [■]	15 460	15 916	15 756	15 766	15 048	14 340	14 298	14 974	14 786	14 784	15 100
Bacheloruddannelser [■]	9 444	9 368	10 353	10 410	10 483	11 718	12 312	13 533	14 467	14 232	14 782
Lange videregående uddannelser [■]	10 165	10 670	11 607	12 639	12 832	13 817	13 099	14 025	13 773	14 605	15 492
Forskeruddannelser [■]	991	1 082	874	1 047	959	1 114	1 121	1 202	1 440	1 522	...
Indvandrere[■] i alt	8 206	8 482	9 171	9 654	10 062	10 472	11 092	11 347	11 908	12 603	13 268
Grundskoleniveau/forberedende uddannelser [■]	3 246	3 398	3 472	3 450	3 351	3 354	3 268	2 776	2 878	2 731	2 882
Gymnasiale uddannelser [■]	1 166	1 281	1 360	1 417	1 488	1 284	1 406	1 485	1 652	1 613	1 524
Erhvervsfaglige uddannelser [■]	1 810	1 590	1 860	2 021	2 113	2 222	2 345	2 403	2 476	2 604	2 880
Korte videregående uddannelser [■]	387	439	522	625	636	679	757	831	1 021	1 234	1 266
Mellemlange videregående uddannelser [■]	624	724	654	686	737	859	990	1 036	1 010	1 201	1 443
Bacheloruddannelser [■]	370	422	549	571	671	806	984	1 281	1 255	1 209	1 330
Lange videregående uddannelser [■]	506	539	675	800	960	1 136	1 213	1 381	1 416	1 740	1 943
Forskeruddannelser [■]	97	89	79	84	106	132	129	154	200	271	...
Efterkommere[■] i alt	3 001	3 393	3 763	4 253	4 803	5 414	6 144	6 926	7 644	8 171	9 243
Grundskoleniveau/forberedende uddannelser [■]	1 654	2 031	2 281	2 627	2 943	3 292	3 655	4 098	4 389	4 400	4 975
Gymnasiale uddannelser [■]	625	599	641	778	943	1 119	1 243	1 451	1 752	2 000	2 271
Erhvervsfaglige uddannelser [■]	359	312	367	348	386	422	546	572	579	651	752
Korte videregående uddannelser [■]	67	110	83	81	85	100	102	123	184	188	198
Mellemlange videregående uddannelser [■]	104	104	135	149	156	158	214	209	249	334	376
Bacheloruddannelser [■]	94	119	124	128	150	180	226	264	291	383	419
Lange videregående uddannelser [■]	90	112	127	138	137	139	152	196	194	204	252
Forskeruddannelser [■]	8	6	5	4	3	4	6	13	6	11	...

Nye tal offentliggøres september 2013.

www.statistikbanken.dk/u33

Andel af 25-årige, som har fuldført en ungdomsuddannelse

	2002	2003	2004	2005	2006	2007	2008	2009	2010	2011
<i>Procent</i>										
I alt	79,0	79,2	78,5	78,2	77,6	77,1	77,4	77,2	77,1	77,1
Mænd	77,4	77,5	76,1	76,0	74,7	74,5	74,4	73,9	74,1	73,9
Kvinder	80,7	80,9	80,9	80,4	80,6	79,8	80,5	80,5	80,2	80,4

Anm.: Personer som har fuldført en ungdomsuddannelse er defineret som personer, hvis højeste fuldførte uddannelse tilhører hovedgruppe 20 eller højere i Danmarks Statistiks uddannelsesnomenklatur. Opgørelsen er eksklusiv indvandrere, da den seneste undersøgelse af indvandrernes medbragte uddannelse kun dækker personer indvandret til og med 2006.

Nye tal offentliggøres september 2013.

www.statistikbanken.dk/krhfu3

Andel af 35-årige, som har fuldført en videregående uddannelse

	2002	2003	2004	2005	2006	2007	2008	2009	2010	2011
<i>Procent</i>										
I alt	30,0	31,5	32,8	34,5	36,5	37,8	39,0	40,7	41,1	42,2
Mænd	26,8	28,0	28,9	30,2	31,7	32,3	33,2	34,5	34,7	35,1
Kvinder	33,4	35,3	36,9	39,0	41,5	43,5	45,0	46,9	47,6	49,6

Nye tal offentliggøres september 2013.

www.statistikbanken.dk/krhfu1ogkrhfu02

Befolkningens (30-64 år) højeste fuldførte uddannelse

	2002	2003	2004	2005	2006	2007	2008	2009	2010	2011	2012
<i>Tusinde</i>											
I alt	2 593	2 612	2 625	2 638	2 648	2 655	2 655	2 654	2 642	2 626	2 603
Grundskoleuddannelse [■] og uoplyst	803	786	768	752	720	704	689	678	661	647	632
Almengymnasial uddannelse [■]	88	90	92	93	94	95	96	97	96	96	95
Erhvervsgymnasial uddannelse [■]	31	32	33	35	36	37	37	38	38	39	39
Erhvervsfaglige uddannelser [■]	994	1 003	1 009	1 013	1 039	1 040	1 035	1 029	1 019	1 006	990
Korte videregående uddannelser [■]	136	140	145	149	128	131	134	136	138	139	140
Mellemlange videregående uddannelser [■]	359	368	376	383	403	411	416	419	422	423	423
Bacheloruddannelser [■]	20	23	25	27	29	30	32	33	35	36	37
Lange videregående uddannelser ^{1■}	162	169	177	186	187	195	202	209	217	224	230
Forskeruddannelser	12	13	13	14	15	16	17

Anm.: Den højeste fuldførte uddannelse er den uddannelse, som de 30-64-årige har fuldført, uden hensyn til om uddannelsen anvendes i nuværende beskæftigelse.

¹ Forskeruddannelser er indeholdt frem til 2005.

Nye tal offentliggøres december 2013.
www.statistikbanken.dk/hfu1 og krhfu1

Erhvervskompetencegivende uddannelser ti år efter afgang fra grundskolen

Årgang	91/92	92/93	93/94	94/95	95/96	96/97	97/98	98/99	99/00	00/01
<i>Procent af årgang</i>										
Fuldført erhvervskompetencegiv. udd. ...	49,4	50,2	50,2	50,3	49,9	49,8	49,2	49,1	48,6	47,4
Dreng	50,1	50,5	50,2	49,8	49,3	49,2	48,0	48,4	47,5	46,1
Piger	48,8	50,0	50,2	50,8	50,4	50,5	50,4	49,8	49,8	48,8
Erhvervsfaglig uddannelse [■]	33,5	33,6	33,1	32,6	31,5	30,8	29,7	29,8	28,7	27,7
Dreng	37,7	37,8	37,5	36,9	36,1	35,2	34,0	34,6	33,5	32,5
Piger	29,3	29,3	28,6	28,1	26,7	26,0	25,2	24,5	23,8	22,9
Korte videregående uddannelser [■]	3,9	4,0	3,9	4,0	3,8	3,7	3,7	3,5	3,4	3,3
Dreng	4,5	4,6	4,6	4,5	4,1	3,9	3,8	3,6	3,4	3,3
Piger	3,2	3,3	3,3	3,4	3,4	3,4	3,6	3,2	3,3	3,4
Mellemlange videregående uddannelser [■] ..	8,9	9,2	9,5	9,6	10,0	10,1	10,3	10,3	10,6	10,1
Dreng	4,5	4,4	4,3	4,3	4,5	4,7	5,0	4,9	5,0	4,7
Piger	13,4	14,2	14,9	15,3	15,6	15,8	15,9	16,0	16,2	15,6
Bacheloruddannelser [■]	0,7	0,7	0,8	0,9	0,9	1,1	1,1	1,0	1,0	1,0
Dreng	0,6	0,6	0,7	0,7	0,7	1,0	1,0	0,9	0,8	0,8
Piger	0,8	0,9	0,9	1,1	1,2	1,2	1,3	1,2	1,1	1,2
Lange videregående uddannelser [■]	2,4	2,7	2,9	3,1	3,7	4,2	4,4	4,6	5,0	5,3
Dreng	2,8	3,1	3,1	3,3	3,8	4,3	4,2	4,3	4,7	4,8
Piger	2,1	2,3	2,6	2,9	3,5	4,1	4,5	4,9	5,3	5,7
Under uddannelse	24,3	24,7	25,3	25,1	25,4	25,1	25,0	25,0	26,9	27,5
Dreng	21,8	22,1	22,9	22,8	22,9	22,7	22,9	22,7	24,5	24,9
Piger	26,9	27,5	27,9	27,6	28,0	27,6	27,3	27,4	29,3	30,1
Ingen erhvervskompetencegiv. udd.	26,2	25,0	24,5	24,6	24,7	25,1	25,8	25,9	24,5	25,1
Dreng	28,1	27,4	27,0	27,4	27,7	28,1	29,1	28,8	28,0	29,0
Piger	24,3	22,6	21,9	21,6	21,6	21,8	22,3	22,8	20,9	21,1
Ikke i gang	5,4	5,3	5,5	5,3	5,5	5,1	5,1	4,9	4,7	4,9
Afbrudt	13,2	13,0	12,5	12,7	13,1	14,0	14,6	15,1	13,9	14,5
Fuldført almenlæse/hhx/htx	7,7	6,7	6,4	6,5	6,1	6,0	6,0	5,8	5,9	5,7

Anm.: Opgjort 1. oktober.

Nye tal offentliggøres september 2013.

www.statistikbanken.dk/afgang11

Folke- og skolebiblioteker

	2001	2002	2003	2004	2005	2006	2007	2008	2009	2010	2011
<i>Tusinde</i>											
Bogbestand ultimo året	57 473	54 711	61 876	60 807	62 294	62 219	59 647	59 872	58 645
Bogudlån i året	75 651	72 827	75 446	73 991	73 142	73 781	70 802	75 518	76 370
Folkebiblioteker											
Bogbestand ultimo året	27 081	26 801	25 920	25 259	24 153	23 793	21 648	20 520	19 819	18 884	17 765
Bogudlån i året	51 997	50 634	50 071	50 052	49 053	48 636	48 367	50 548	52 262	52 691	53 423
Fonogrammer (cd'er, plader og bånd):											
Bestand ultimo året	3 410	3 666	3 848	3 987	4 096	4 273	4 245	4 237	4 251
Udlån i året	16 963	18 686	20 346	21 222	21 455	21 082	20 254	20 915	21 323
Skolebiblioteker											
Bogbestand ultimo året	30 392	27 910	35 956	35 548	38 141	38 426	37 999	39 352	38 826
Bogudlån i året	23 654	22 193	25 375	23 939	24 089	25 145	22 435	24 970	24 108

Anm.: Folke- og forskningsbiblioteksstatistikken er kilde til tabellen for årene 2000-2009.

Nye tal er offentliggjores medio 2014.

www.statistikbanken.dk/bib3

Bogudgivelser

	2001	2002	2003	2004	2005	2006	2007	2008	2009	2010	2011	2001	2011
<i>Antal titler</i>													<i>Procent</i>
Udkomne titler i alt	14 319	14 154	14 843	14 829	13 227	13 402	13 434	12 354	13 667	12 593	12 859	100	100
Skønlitteratur i alt	3 085	3 113	3 076	3 298	3 067	3 251	3 473	3 458	3 769	3 806	3 725	22	29
Roman og noveller	1 266	1 289	1 325	1 205	1 151	1 225	1 316	1 267	1 536	1 502	1 508	9	12
Skuespil	65	49	30	49	30	69	56	47	49	33	27	0	0
Digte	206	212	166	219	210	152	176	168	211	228	262	1	2
Humor, tegneserier mv.	43	39	43	61	70	99	74	117	94	105	95	0	1
Børne- og ungdomsbøger	1 505	1 524	1 512	1 764	1 606	1 706	1 851	1 859	1 879	1 938	1 833	11	14
Faglitteratur i alt	11 234	11 041	11 767	11 531	10 160	10 151	9 961	8 896	9 898	8 787	9 134	78	71
Almindelige skrifter	393	323	396	225	220	253	285	229	287	196	177	3	1
Filosofi	647	632	773	581	550	438	494	386	417	330	370	5	3
Religion	303	334	347	399	323	359	384	359	343	302	290	2	2
Samfundsvidenskab	2 725	2 850	3 002	2 865	2 537	2 528	2 385	2 087	2 391	2 044	2 062	19	16
Geografi og rejser	475	414	422	446	393	465	501	384	431	422	439	3	3
Naturvidenskab	1 042	972	913	899	766	788	688	571	718	541	586	7	5
Anvendt videnskab	3 284	3 148	3 387	3 526	2 865	2 875	2 815	2 654	2 799	2 609	2 843	23	22
Kunst, spil og sport	935	992	1 053	1 113	974	1 029	1 047	965	1 028	1 035	960	7	7
Litteraturhistorie, sprog	509	403	509	445	428	415	316	318	356	315	310	4	2
Historie	921	973	965	1 032	1 104	1 001	1 046	943	1 128	993	1 097	6	9

Kilde: Dansk Bibliotekscenter.

Pressen

	2002	2003	2004	2005	2006	2007	2008	2009	2010	2011	2012
Dagspressen											
Dagblade, antal 1. januar	32	32	32	32	36	36	37	37	35	33	33
Søndagsaviser, antal 1. januar	10	10	10	10	10	10	10	10	11	11	12
Hverdagsoplag 1. halvår, i tusinde ¹	1 430	1 378	1 352	1 288	1 843	1 728	1 843	1 660	1 471	1 402	1 248
Søndagsoplag 1. halvår, i tusinde	1 325	1 251	1 184	1 162	1 130	1 077	1 006	931	877	833	764
<i>Dagligt oplag i tusinde</i>											
Dagblade, hverdage											
B.T.	121	110	101	94	90	87	84	75	68	67	59
Berlingske Tidende	149	142	130	126	125	124	113	103	101	101	90
Børsen	60	62	67	68	70	71	72	73	73	73	65
Dagbladet/Frederiksborg Amts Avis	55	54	53	52	53	49	47	44	41	39	37
Ekstra Bladet	119	110	106	105	104	98	91	84	74	67	59
Erhvervsbladet ²	103	103	99	99	94	34	26	25	•	•	•
Fyens Stiftstidende	62	62	62	61	60	57	55	51	47	46	46
Information	21	21	20	21	21	22	22	22	22	22	21
JyskeVestkysten	86	82	81	79	78	74	71	65	63	60	54
Jyllands-Posten, Morgenavisen	180	172	158	150	149	140	129	120	112	104	97
Kristeligt Dagblad	20	22	23	25	27	27	25	26	27	27	27
MetroXpress ²	151	184	201	241	251	244	228	228	199	201	200
Politiken	142	137	134	129	126	116	110	108	103	99	98
Urban ²	143	182	171	228	233	246	208	162	127	93	•
Aalborg Stiftstidende/Nordjyske Stiftstidende	83	82	74	81	69	69	62	57	52	52	50
Århus Stiftstidende	59	55	53	51	49	31	28	24	22	20	18
Centrum Morgen ^{2, 3}	20	24	27	25	23	•	•	•	•	•	•

¹ Fra 2006 er Urban (til 2011) og MetroXpress inkluderet i totalen.

² Gratisavis.

³ Før 2006 10 Minutter.

Kilde: Dansk Oplagsbulletin.

Museer

	2002	2003	2004	2005	2006	2007	2008	2009	2010	2011	2012
<i>Besøgende i tusinde</i>											
Kulturhistoriske museer	6 606	6 626	6 800	6 820	6 982	7 415	7 178	6 405	6 763	6 912	6 741
Kunstmuseer	2 654	2 461	2 881	2 696	2 767	2 837	2 886	2 691	3 039	3 464	3 441
Naturhistoriske museer	298	271	277	317	308	340	284	308	270	308	307
Andre museer	137	140	120	93	117	245	279	1 476	1 959	2 573	•
Blandet kategori	•	•	•	•	•	•	•	•	•	•	1 093
Museums lignende institutioner	•	•	•	•	•	•	•	•	•	•	1 738
Zoologiske/ botaniske haver mv.	3 511	3 587	3 672	3 682	3 701	3 800	3 873	3 775	4 017	4 404	4 447
Større kunst- og kunstmuseer											
Frederiksborgmuseet, Frederiksborg Slot	200	177	176	176	185	183	165	160	175	189	213
Fregatten Jylland	118	109	108	115	135	132	151	131	125	117	102
Kronborg Slot, Helsingør	206	181	195	194	190	191	190	204	195	204	229
Købstadsmuseet "Den gamle By", Århus	323	307	360	352	362	388	333	362	312	360	386
Louisiana, Humlebæk	588	438	502	526	351	468	559	475	558	629	593
Museet på Koldinghus	99	114	94	89	82	100	93	99	115	113	112
Nationalmuseet, Prinsens Palais	354	410	377	363	463	411	373	397	434	413	484
Ny Carlsberg Glyptotek, København	332	347	243	192	285	311	275	253	356	421	340
Skagens Museum	147	138	138	131	124	110	163	121	103	118	132
Statens Museum for Kunst, København	250	276	315	254	413	425	313	393	448	348	430

Anm. 1: Fra og med 2009 er museer med afdelinger af forskellige kategorier fx kulturhistoriske og kunstmuseer flyttet fra deres oprindelige kategorier til kategorien "Andre museer"

Anm. 2: I 2012 indførtes en ny museums kategori, *museums lignende institutioner*, mens *andre museer* er udgået. Pga. de ændrede museums-kategorier skal sammenligning mellem disse i 2011 og 2012 tages med forbehold.

Nye tal offentliggøres april 2014.
www.statistikbanken.dk/mus

Attraktioner

	2002	2003	2004	2005	2006	2007	2008	2009	2010	2011	2012
<i>Besøgende i tusinde</i>											
Tivoli	3 764	4 093	4 316	4 188	4 396	4 111	3 973	3 868	3 696	3 963	4 033
Dyrehavsbakken ¹	2 500	2 700	2 500	2 600	2 600	2 650	2 600	2 600	2 500	2 500	2 500
Legoland	1 580	1 630	1 530	1 500	1 500	1 600
Zoo, København	1 131	1 211	1 233	1 194	1 148	1 161	1 394	1 298	1 056	1 152	1 106
Faarup Sommerland	444	496	552	538	557	526	579	586	607	641	603
Bon Bon Land	517	616	537	548	503	523	441	440	447	444	431
Djurs Sommerland	477	453	481	453	495	487	528	550	575	662	623
Experimentarium	426	337	338	320	330	344	316	311	286	379	308

¹ Data er estimeret

Kilde: VisitDenmark.

Idræt og friluftsliv

	2002	2003	2004	2005	2006	2007	2008	2009	2010	2011	2012
<i>Aktive medlemmer i tusinde</i>											
Danmarks Idræts-Forbund	1 653	1 665	1 683	1 665	1 633	1 630	1 626	1 647	1 721	1 734	1 912
Heraf: Badminton	128	124	120	118	112	104	100	101	95	91	93
Fodbold	293	308	298	300	297	305	307	314	343	357	341
Golf	104	113	121	129	133	142	146	150	158	157	157
Gymnastik	148	150	151	154	133	126	121	112	125	130	152
Håndbold	135	130	132	133	130	123	119	122	115	113	112
Svømning	123	128	127	125	126	127	123	124	137	146	156
Tennis	73	71	71	67	66	62	61	60	62	60	61
Danske Gymnastik- og Idrætsforeninger ¹	1 483	1 496	1 545	1 555	1 582	1 602	1 639	1 653	1 700	1 519	1 449
Dansk Firmaidrætsforbund	325	315	321	319	327	329	316	310	321	331	353
Børne- og Ungdomsorg. Samråd (spejderkorps mfl.)	107	102	96	94	91	88	85	85	84	85	84

¹ Inkl. De Danske Skytteforeninger.

Kilde: Meddelt af organisationerne.

Teatre (sæson 1. juli-30. juni)

	01/02	02/03	03/04	04/05	05/06	06/07	07/08	08/09	09/10	10/11	11/12
<i>Antal opførelser i alt</i>											
Statsstøttede teatre	11 788	11 593	11 241	11 233	11 820	11 275	10 676	11 970	12 680	11 717	11 429
Det Kongelige Teater	631	607	573	604	694	814	765	710	709	625	604
Københavns Teater	1 089	892	876	947	798	767	827	1 072	983	781	832
Odense, Århus og Aalborg Teater	1 123	1 188	1 211	1 204	1 044	1 107	925	1 114	993	1 071	1 034
Øvrige statsstøttede teatre ¹	8 945	8 906	8 581	8 478	9 284	8 587	8 159	9 074	9 995	9 240	8 959
Ikke statsstøttede teatre	2 096	2 515	2 787	2 615	3 516	4 708	3 886	3 505	3 783	3 583
<i>Antal tilskuere i alt i tusinde</i>											
Statsstøttede teatre	2 363	2 220	2 173	2 118	2 272	2 327	2 197	2 275	2 240	2 092	1 993
Det Kongelige Teater	406	437	360	329	488	478	530	436	477	416	382
Københavns Teater	417	337	377	348	333	373	301	418	382	262	291
Odense, Århus og Aalborg Teater	264	287	290	288	267	255	265	242	235	252	252
Øvrige statsstøttede teatre ¹	1 276	1 159	1 146	1 153	1 184	1 221	1 101	1 179	1 146	1 162	1 068
Ikke statsstøttede teatre	608	664	638	560	637	900	662	577	705	967

¹ Det Danske Teater, Den Jyske Opera, Det Rejsende Børneteater, egne-teatre, små storbyteatre og teatre, der får støtte af Kunstrådet. Fra 2007/2008 også folketeatret.dk. Fra 2007/2008 indtil 2009/2010 også Peter Schaufuss Balletten.

Nye tal offentliggøres december 2013.

www.statistikbanken.dk/teat2, teat3 og teat4

Film

	2002	2003	2004	2005	2006	2007	2008	2009	2010	2011	2012
<i>Antal</i>											
Film vist i biografen i alt	616	629	650	653	674	676	625	665	641	656	541
Danske film	123	133	116	125	133	114	128	130	118	110	85
Europæiske film	168	172	191	189	208	227	189	214	224	224	198
Amerikanske film	288	277	295	285	290	292	266	269	253	259	222
Øvrige film	37	47	48	54	43	43	42	52	46	63	36
Film med premiere i året i alt	207	209	237	233	233	235	213	216	222	256	231
Danske film	28	33	25	41	34	38	35	32	33	33	30
Europæiske film	60	53	64	53	66	74	56	65	71	79	83
Amerikanske film	107	103	133	121	115	107	106	105	100	123	107
Øvrige film	12	20	15	18	18	16	16	14	18	21	11
Biografer¹											
Biografteatre i 4. kvartal	162	166	163	165	165	167	164	163	162	161	163
Biografsale i 4. kvartal	358	379	380	389	385	398	397	400	399	398	406
<i>Tusinde</i>											
Faste siddepladser	53	58	57	58	58	59	58	58	57	57	59
<i>Tusinde</i>											
Solgte biografbilletter i alt	12 911	12 296	12 787	12 187	12 604	12 106	13 246	14 081	12 952	12 433	13 591
Danske film	3 242	3 167	3 025	3 953	3 127	3 101	4 275	2 434	2 882	3 363	3 898
Europæiske film	2 213	1 406	1 499	1 894	2 019	2 374	1 912	3 899	1 959	1 899	2 585
Amerikanske film	7 328	7 430	8 162	6 230	7 270	6 397	6 880	7 110	7 744	6 985	6 943
Øvrige film	127	293	101	110	188	234	179	638	368	186	165

¹ Fra 2007 er det hele året.

Nye tal offentliggøres marts 2014.

www.statistikbanken.dk/bio1 og bio2

Solgte biografbilletter

Millioner

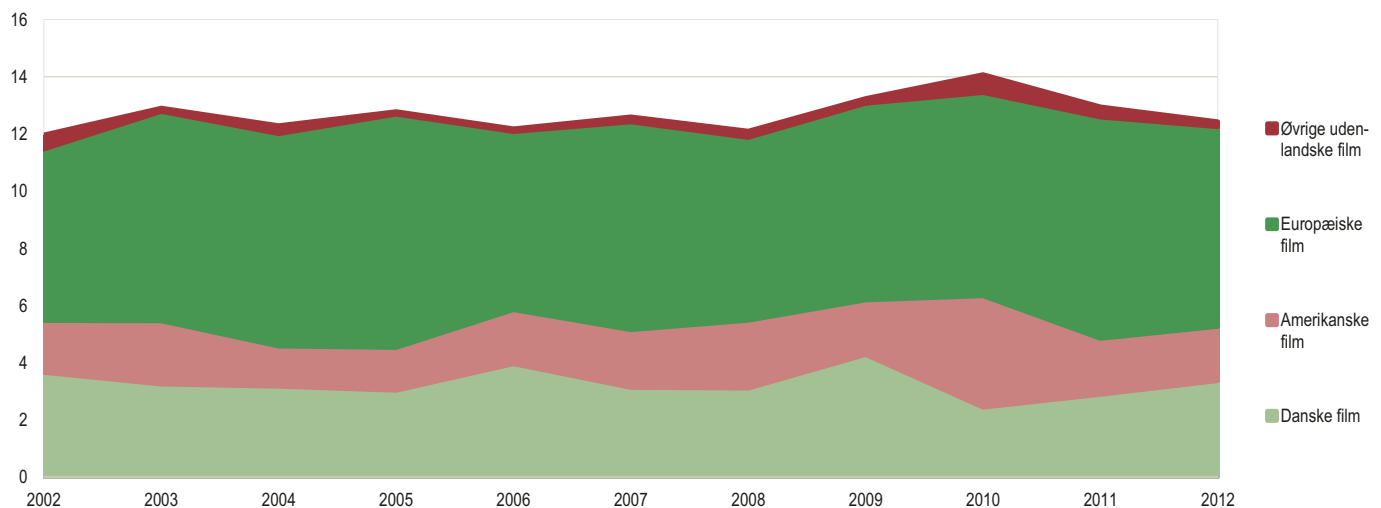

TV-seertid fordelt efter kanaler

	2002	2003	2004	2005	2006	2007	2008	2009	2010	2011	2012
<i>Gennemsnitligt antal minutter pr. uge</i>											
I alt pr. uge	1 094	1 102	1 131	1 067	1 037	1 037	1 164	1 329	1 336	1 387	1 352
DR 1	310	328	339	299	291	274	286	289	270	260	264
DR 2	40	42	47	50	50	47	48	60	64	59	57
DR K	9	20
DR HD	15	22
DR Ramasjang	20	26
TV 2	385	387	396	382	360	347	364	387	396	380	327
TV 2 Zulu	34	23	28	30	31	26	27	33	34	37	34
TV 2 Charlie	3	11	21	28	27	41	48	52	61
TV 2 Film	2	9	12	13	15	16	14	9
TV 2 News	7	21	34	39	48	47
TV 2 Sport	13	18	18	21	22
TV 3	79	72	67	57	53	55	57	66	71	63	59
TV 3+	39	39	39	38	39	39	41	44	48	50	42
TV 3 Puls	19	19
Viasat Sport	4	5	5	5	4
Kanal 4	52	52	49	42	32	12	20	24	28	25	26
Kanal 5	25	21	25	25	27	27	34	38	47	46	50
6'eren	18	19	23	25
The Voice TV	3	4	3	5	5	3	4
Discovery Channel	12	14	13	12	14	13	15	17	15	14	13
Animal Planet	4	5	6	6	6	6	7	8	7	5	5
Cartoon Network	16	16	20	16	13	13	..	18	14	8	7
MTV	5	4	3	1	5	4	..	5	..	6	5
VH1 Danmark	4	3
Nickelodeon	9	9
Andre	106	111	112	108	93	113	175	180	191	163	172

Kilde: TNS Gallup TV-Meter årsrapport.

TV-seertid fordelt efter kanaler

Gennemsnitligt antal timer pr. uge

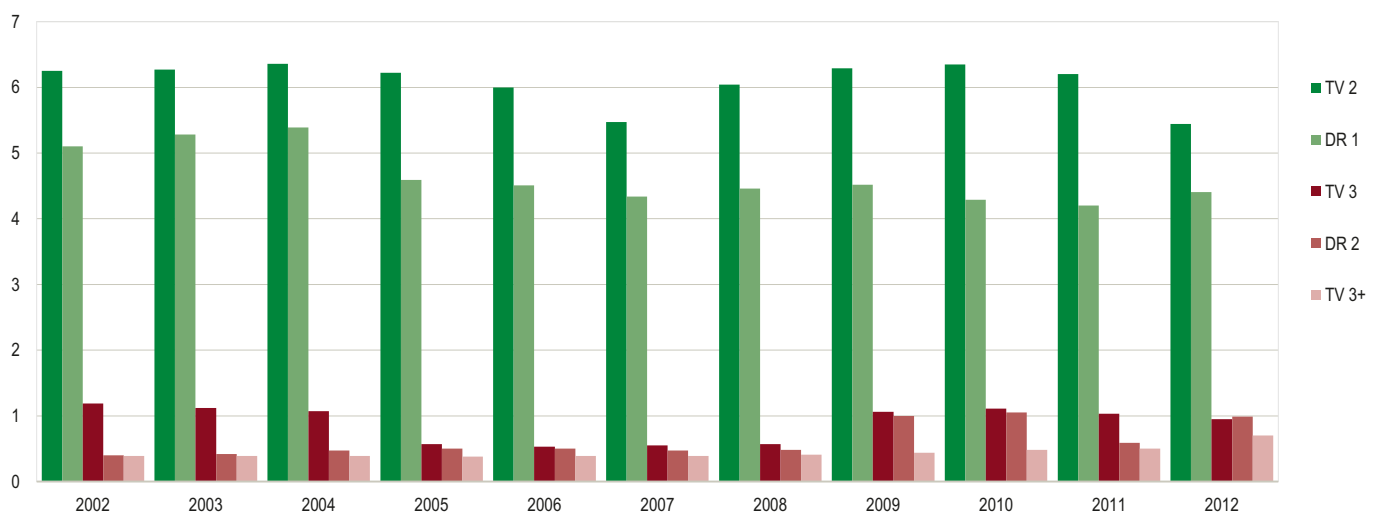

Kilde: TNS Gallup TV-Meter årsrapport.

Den digitale borger

	2003	2004	2005	2006	2007	2008	2009	2010	2011	2012	2013
<i>Procent af befolkningen (16-74 årige)</i>											
Internet											
Adgang til internet hjemme	71	75	79	83	83	85	86	89	92	94	94
16-19 årige	85	82	92	93	96	94	96	99	97	100	98
20-39 årige	76	81	86	88	92	94	93	95	97	98	97
40-59 årige	77	81	82	88	86	89	90	93	95	96	97
60-74 årige	44	49	52	62	57	63	65	70	78	81	86
Bredbåndsforbindelse i hjemmet ¹	30	38	55	65	76	77	79	80	85	86	89
ISDN/Modem via normal telefonlinie	40	33	24	16	8	5	2	2	0	0	1
Brug af e-mails ²	61	65	69	74	74	76	81	83	...	86	88
Mobiltelefon											
Abonnementer pr. 100 indbyggere	88,3	95,5	100,8	107,2	114,0	124,4	134,1	139,8	144,7	●	●
<i>Millioner minutter</i>											
Afgående trafik i alt	4 163,8	5 160,2	6 416,9	7 569,0	8 704	9 746,3	10 363,0	11 324,0	12 314,0	●	●
<i>Millioner</i>											
Sendte SMS'er	3 989,1	6 554,6	8 379	10 158	11 920	12 826	13 056	13 029	12 321	●	●
<i>Millioner</i>											
Sendte MMS'er	2,8	12,4	24,0	28,1	42,0	67,7	75,4	84,8	98,0	●	●

¹ Ved bredbånd forstås ADSL og anden bredbåndsforbindelse (fx kabelmodem).

² Andel af befolkningen, som har sendt eller modtaget e-mails den seneste måned. Fra 2007 ses der på de sidste 3 måneder.

Nye tal offentliggøres juni 2014.

www.statistikbanken.dk/bebrt1

Kilde: Tal for mobiltelefoni kommer fra Erhvervsstyrelsen (tidl. IT- og Telestyrelsen).

Befolkningens brug af internettet

Procent af befolkningen

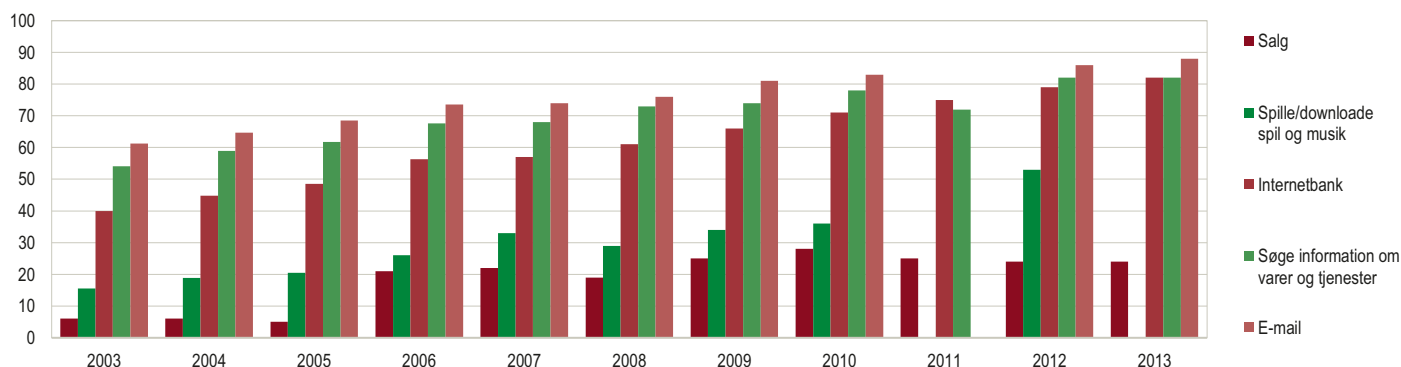

Elektronik i hjemmet

	2003	2004	2005	2006	2007	2008	2009	2010	2011	2012	2013
Antal familier (tusinde)	2 232	2 350	2 356	2 323	2 382	2 415	2 455	2 497	2 440	2 477	2 489
<i>Procent af familierne</i>											
Digital videokamera	10	12	18	21	20	24	26	22	31	25
Digital kamera	35	48	61	65	70	73	77	79	76	71
CD-afspiller	91	92	93	94	90	92	91	84	84	82	77
Dvd-afspiller uden harddisk	78	68	65
Tv-harddiskoptager ¹	5	8	13	14	24	28	32	26	28	27
<i>Tv-harddiskoptager der kan vise tidsforskudt udsendelse</i>											
BluRay-afspiller	20	19	20
BluRay-afspiller	10	16	23	24
3D-tv	4	14	17
Smart-tv	24
Pc	79	81	84	85	83	88	86	..	91	92	93
Stationær computer	53	49	47
Bærbar computer	72	78	81
Tablet-pc, mini-computer	9	19	33
Mobiltelefon	85	90	92	94	95	95	97	97	97	97	98
Smartphone	33	50	63
Fastnettelefon	78	76	68	64	58	51	50
MP3-afspiller o.l.	50	48	46	45
DAB radio	14	20	25	29	33	32	35	37
GPS navigation	15	19	32	42	46	52	54	50
GPS-ur	8	10	11	11
Spillekonsol	35	40	40	42
E-boglæser	2	2	4	5
Robotstøvsuger	7	8
<i>Antal</i>											
Interviewede personer	964	945	948	901	965	983	922	930	993	994	903

Anm.: Opgørelserne er baseret på Danmarks Statistiks omnibusundersøgelser. Et repræsentativt udsnit af befolkningen i alderen 16-74 år bliver interviewet telefonisk.

¹ Tidligere blev denne kategori benævnt "dvd-afspiller med optager" og den ændrede betegnelse kan påvirke tallet, når man sammenligner 2011 med de foregående år.

Nye tal offentliggøres maj 2014.

www.statistikbanken.dk/varforbr

Befolkningen fordelt efter køn og tilknytning til arbejdsmarkedet

	2002	2003	2004	2005	2006	2007	2008	2009	2010	2011	2012
<i>Antal personer</i>											
Hele befolkningen	5 368 354	5 383 507	5 397 640	5 411 405	5 427 459	5 447 067	5 475 791	5 511 451	5 534 738	5 560 628	5 580 516
Mænd	2 654 146	2 662 423	2 670 135	2 677 292	2 685 846	2 696 647	2 712 665	2 732 020	2 743 286	2 756 582	2 766 776
Kvinder	2 714 208	2 721 084	2 727 505	2 734 113	2 741 613	2 750 420	2 763 126	2 779 431	2 791 452	2 804 046	2 813 740
Uden for arbejdsstyrken¹	2 475 547	2 522 871	2 543 540	2 566 357	2 565 079	2 545 156	2 558 366	2 631 952	2 711 348	2 755 702	2 784 715
Mænd	1 116 638	1 142 107	1 158 855	1 170 771	1 171 211	1 163 488	1 172 611	1 220 482	1 270 225	1 293 077	1 304 723
Kvinder	1 358 909	1 380 764	1 384 685	1 395 586	1 393 868	1 381 668	1 385 755	1 411 470	1 441 123	1 462 625	1 479 992
I arbejdsstyrken²	2 892 807	2 860 636	2 854 100	2 845 048	2 862 380	2 901 911	2 917 425	2 879 499	2 823 390	2 804 926	2 795 801
Mænd	1 537 508	1 520 316	1 511 280	1 506 521	1 514 635	1 533 159	1 540 054	1 511 538	1 473 061	1 463 505	1 462 053
Kvinder	1 355 299	1 340 320	1 342 820	1 338 527	1 347 745	1 368 752	1 377 371	1 367 961	1 350 329	1 341 421	1 333 748
Arbejdsløse³	110 501	119 250	147 666	134 586	107 734	80 270	59 860	61 542	123 511	128 831	122 249
Mænd	53 884	60 307	73 938	66 151	51 061	36 248	28 352	34 189	76 966	75 459	65 660
Kvinder	56 617	58 943	73 728	68 435	56 673	44 022	31 508	27 353	46 545	53 372	56 589
Beskæftigede	2 782 306	2 741 386	2 706 434	2 710 462	2 754 646	2 821 641	2 857 565	2 817 957	2 699 879	2 676 095	2 673 552
Mænd	1 483 624	1 460 009	1 437 342	1 440 370	1 463 574	1 496 911	1 511 702	1 477 349	1 396 095	1 388 046	1 396 393
Kvinder	1 298 682	1 281 377	1 269 092	1 270 092	1 291 072	1 324 730	1 345 863	1 340 608	1 303 784	1 288 049	1 277 159
Deltidsbeskæftigede	382 808	378 259	369 964	369 707	384 527	395 626	408 771	720 443	702 213	650 925	660 180
Mænd	166 625	168 914	166 294	167 040	179 558	185 060	191 884	265 948	254 930	247 038	250 541
Kvinder	216 183	209 345	203 670	202 667	204 969	210 566	216 887	454 495	447 283	403 887	409 639
<i>Procent</i>											
Erhvervsfrekvens 16-66 år²	77,8	76,8	76,6	76,3	78,3	79,0	79,1	77,2	75,7	75,0	74,7
Mænd	81,2	80,2	79,7	79,4	81,2	81,8	81,8	79,5	77,6	76,9	76,7
Kvinder	74,3	73,3	73,4	73,1	75,3	76,2	76,3	74,8	73,8	73,1	72,7
Beskæftigelsesfrekvens 16-66 år³	74,7	73,5	72,5	72,6	75,2	76,8	77,4	75,4	72,2	71,4	71,3
Mænd	78,2	76,9	75,6	75,8	78,3	79,8	80,2	77,6	73,3	72,7	73,0
Kvinder	71,1	70,1	69,3	69,3	72,0	73,7	74,5	73,2	71,1	70,1	69,5

Anm. 1: Befolkning pr. 1. januar og arbejdsmarkedstilknytning den sidste uge af november året før.
 Anm. 2: Erhvervsfrekvensen angiver antal personer i arbejdsstyrken i procent af den samlede befolkning.
 Anm. 3: Beskæftigelsesfrekvensen angiver antal beskæftigede i procent af den samlede befolkning.

¹ Arbejdsløse er opgjort som personer, der i sidste uge af november var fuldt ledige.
² Fra 2007 er erhvervs- og beskæftigelsesfrekvenserne baseret på 16-64 årige pga. ændret pensionsalder.
³ I 2003 og 2009 er der et databrud i tidsserien. Fra 2009 overgår statistiken til et nyt datagrundlag for beskæftigede lønmodtagere. Dette påvirker niveauet for beskæftigelsen i nedadgående retning..

Nye tal offentliggøres august 2012.
www.statistikbanken.dk/ras207, rasoff, ras1f1, ras120, ras110 og rasoff33

Mænds tilknytning til arbejdsmarkedet

Millioner

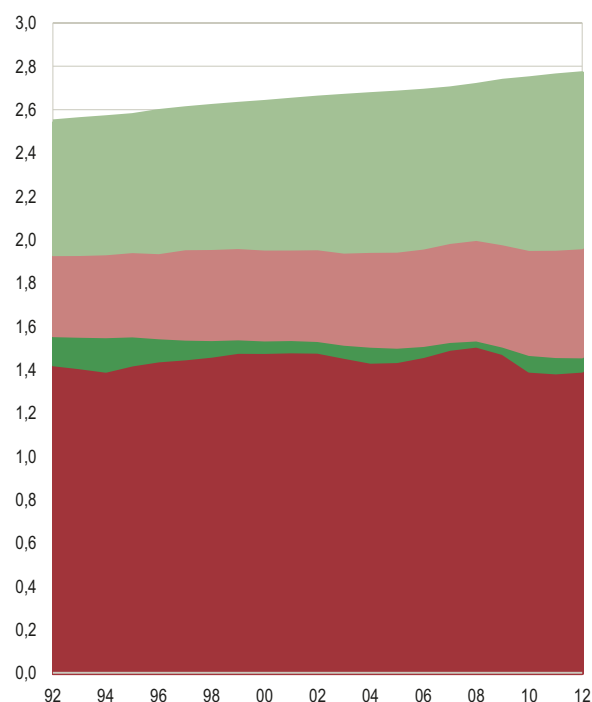

Kvindens tilknytning til arbejdsmarkedet

Millioner

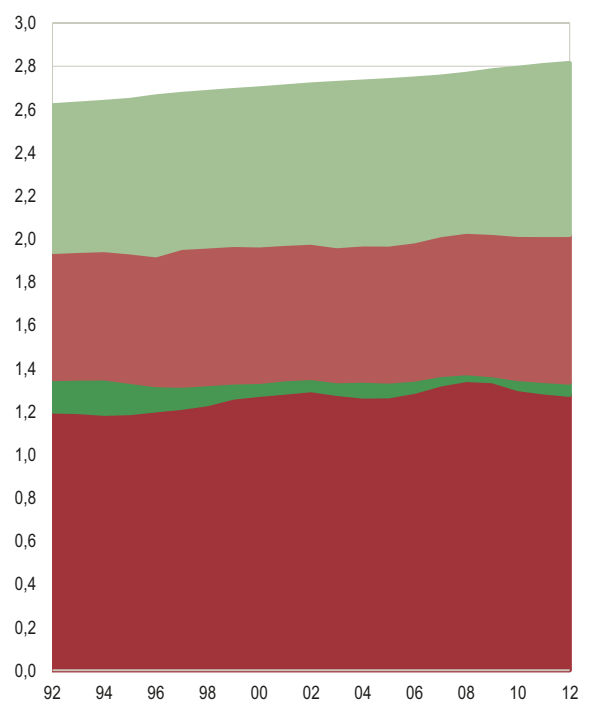

FAKTA - SOCIOØKONOMISK STATUS

Befolkningens socioøkonomiske status angiver den vigtigste tilknytning til arbejdsmarkedet. Arbejdsstyrken[■] er opdelt i selvstændige, medarbejdende ægtefæller, lønmodtagere og arbejdsløse. Befolkningen uden for arbejdsstyrken er opdelt efter deres potentielle tilknytning til arbejdsmarkedet. Her består grupperne af personer, der er midlertidigt uden for arbejdsstyrken (aktivering og orlov fra ledighed), i tilbagetrækning fra arbejdsstyrken (efterløn og overgangsydelse), pensionister (modtagere af anden pension, alders- og førtidspensionister) og andre uden for arbejdsstyrken

(kontanthjælpsmodtagere, uddannelsessøgende, børn og øvrige uden for arbejdsstyrken). Lønmodtagerne er underopdelt efter færdighedsniveauer:

- Topledere omfatter personer med ledelsesarbejde på øverste administrative plan.
- Lønmodtagere på højeste niveau omfatter personer med arbejde, der forudsætter højeste færdighedsniveau (fx aktuar, læge, advokat, bibliotekar, musiker og præst).
- Lønmodtagere på mellemste niveau omfatter personer med arbejde, der forudsætter mellemste

færdighedsniveau (fx laborant, programmør og fotograf).

- Lønmodtager på grundniveau omfatter personer med arbejde, der forudsætter færdigheder på grundniveau (fx kontorarbejde, kundeservice, håndværk og landbrugsarbejde).
- Andre lønmodtagere omfatter personer med arbejde, der ikke er indeholdt i de øvrige kategorier (fx rengøring, budtjeneste og vagtarbejde).
- Lønmodtagere uden nærmere angivelse omfatter personer med uplyst færdighedsniveau.

Befolkningen fordelt efter socioøkonomisk status

	2002	2003	2004	2005	2006	2007	2008	2009	2010	2011	2012
<i>Antal personer</i>											
I alt	5 368 354	5 383 507	5 397 640	5 411 405	5 427 459	5 447 067	5 475 791	5 511 451	5 534 738	5 560 628	5 580 516
Selvstændige	209 453	198 746	189 352	187 949	187 715	188 043	187 860	208 448	204 924	200 176	200 237
Medarbejdende ægtefæller	11 551	10 179	9 190	8 492	7 810	7 207	6 647	6 294	5 646	5 129	5 129
Lønmodtagere	2 561 302	2 532 461	2 507 892	2 514 021	2 559 121	2 626 391	2 663 058	2 603 215	2 489 309	2 470 790	2 468 186
Topledere	63 639	60 678	62 781	66 528	69 840	70 504	73 626	92 536	90 448	99 650	101 239
Lønmodtagere på højeste niveau	330 611	332 636	319 227	330 234	329 912	342 724	347 512	368 036	386 585	574 863	592 669
Lønmodtagere på mellemniveau	416 994	419 932	429 867	440 904	455 492	462 297	490 780	524 430	499 455	303 598	291 256
Lønmodtagere på grundniveau	1 114 485	1 090 265	1 014 132	1 024 608	1 025 647	1 030 990	1 054 905	1 082 826	1 009 791	1 028 730	1 038 241
Andre lønmodtagere	288 262	276 047	207 532	215 894	226 352	232 102	236 661	274 338	250 270	238 633	237 679
Lønmodtagere uden nærmere angivelse	347 311	352 903	474 553	435 853	451 878	487 774	459 574	261 049	252 760	225 316	207 102
Arbejdsløse	110 501	119 250	147 666	134 586	107 734	80 270	59 860	61 542	123 511	128 831	122 249
Midlertidigt uden for arbejdsstyrken [■]	88 654	118 735	108 144	104 785	98 672	88 752	93 456	94 079	105 428	107 875	106 168
Tilbagetrækning fra arbejdsstyrken [■]	178 529	176 945	184 751	178 371	152 419	138 334	138 220	130 560	125 954	119 268	109 455
Pensionister	871 826	874 013	884 466	900 062	938 049	966 798	981 414	1 001 613	1 026 945	1 052 331	1 078 570
Andre uden for arbejdsstyrken [■]	1 336 538	1 353 178	1 366 179	1 383 139	1 375 939	1 351 272	1 345 276	1 405 700	1 453 021	1 476 228	1 490 522

Anm. 1: Befolkning 1. januar og arbejdsmarkedstilknytning den sidste uge af november året før.

Anm. 2: Fra 2009 overgår statistikken til et nyt datagrundlag for beskæftigede lønmodtagere. Data for årene 2009-2011 er revideret i forhold til tidligere offentliggørelse.

Nye tal offentliggøres marts 2014.
www.statistikbanken.dk/ras207, ras2 og ras120

Erhvervsfrekvenser fordelt efter herkomst og køn

	2002	2003	2004	2005	2006	2007	2008	2009	2010	2011	2012
<i>Procent</i>											
I alt	77,8	76,8	76,6	76,3	76,5	79,0	79,1	77,2	75,7	75,0	74,7
Personer med dansk oprindelse.....	79,6	78,6	78,4	78,0	78,3	80,8	80,8	79,1	77,7	77,3	77,0
Indvandrere fra vestlige lande	65,3	64,3	63,7	63,9	64,2	66,3	66,5	64,9	63,9	62,9	63,3
Indvandrere fra ikke-vestlige lande	51,2	51,1	53,0	54,2	55,8	59,6	60,7	58,2	55,9	54,5	54,4
Efterkommere fra vestlige lande.....	77,0	75,1	74,7	74,3	75,0	76,7	75,0	72,2	71,0	69,9	67,2
Efterkommere fra ikke-vestlige lande.....	67,0	64,6	62,8	63,2	64,7	68,6	69,7	66,0	61,6	59,6	57,9
Mænd	81,2	80,2	79,7	79,4	79,6	81,8	81,8	79,5	77,6	76,9	76,7
Personer med dansk oprindelse.....	82,7	81,7	81,2	80,9	81,1	83,3	83,3	81,2	79,3	78,8	78,7
Indvandrere fra vestlige lande	69,8	69,0	67,7	67,9	68,1	70,0	70,1	68,1	66,7	65,7	67,0
Indvandrere fra ikke-vestlige lande	58,9	58,6	60,2	61,4	62,9	66,6	67,1	63,9	61,3	59,7	59,7
Efterkommere fra vestlige lande.....	78,4	77,1	75,6	74,9	75,7	77,2	75,2	72,3	71,0	69,3	67,0
Efterkommere fra ikke-vestlige lande.....	68,6	66,0	64,1	64,6	65,5	69,6	70,8	66,4	61,4	59,2	57,8
Kvinder	74,3	73,3	73,4	73,1	73,4	76,2	76,3	74,8	73,8	73,1	72,7
Personer med dansk oprindelse.....	76,4	75,5	75,4	75,1	75,4	78,2	78,3	76,9	76,1	75,7	75,3
Indvandrere fra vestlige lande	61,0	59,9	59,9	60,1	60,5	62,7	62,9	61,7	61,0	60,0	59,6
Indvandrere fra ikke-vestlige lande	43,2	43,5	45,7	46,9	48,7	52,6	54,4	52,7	50,7	49,6	49,4
Efterkommere fra vestlige lande.....	75,5	73,0	73,7	73,7	74,2	76,1	74,8	72,0	71,1	70,5	67,5
Efterkommere fra ikke-vestlige lande.....	65,4	63,1	61,5	61,7	64,0	67,5	68,5	65,7	61,9	60,1	58,0

Anm. 1: Befolkning 1. januar og arbejdsmarkedstilknytning den sidste uge af november året før.

Anm. 2: Fra 2009 overgår statistikken til et nyt datagrundlag for beskæftigede lønmodtagere. Data for årene 2009-2011 er revideret i forhold til tidligere offentliggørelse.

Anm. 3: Erhvervsfrekvensen angiver antal personer i arbejdsstyrken mellem 16 og 66 år i procent af den samlede befolkning i alderen 16-66 år. Fra 2007 er opgørelsen baseret på 16-64 årige pga. ændret pensionsalder.

Nye tal offentliggøres marts 2014.
www.statistikbanken.dk/ras111 og ras110.

Beskæftigede personer fordelt efter brancher

	2002	2003	2004	2005	2006	2007	2008	2009	2010	2011	2012
<i>Antal personer</i>											
I alt	2 782 306	2 741 386	2 706 434	2 710 462	2 754 646	2 821 641	2 857 565	2 817 957	2 699 879	2 676 095	2 673 552
Landbrug, skovbrug og fiskeri	95 033	92 205	86 699	84 479	82 233	79 168	77 456	77 226	73 605	69 952	69 643
Industri, råstofindvinding og forsyningsvirksomhed ..	457 088	443 382	419 678	407 521	400 469	403 855	411 573	388 644	335 804	320 402	321 293
Bygge og anlæg	172 452	167 046	165 675	169 208	179 176	191 256	193 427	178 855	157 347	150 218	154 030
Handel og transport mv.	642 703	637 591	630 573	631 444	653 042	670 469	684 050	675 085	630 773	631 055	633 451
Information og kommunikation	106 854	102 714	100 463	97 308	97 183	101 444	101 817	101 544	97 532	98 417	98 744
Finansiering og forsikring	78 609	79 919	78 074	77 757	79 773	83 157	87 625	87 146	83 473	82 434	81 203
Ejendomshandel og udlejning	33 958	35 268	35 606	36 892	37 880	38 833	42 560	41 514	41 078	44 099	44 749
Erhvervs-service	236 217	234 014	235 460	244 988	256 616	275 875	285 679	279 697	266 984	267 456	270 206
Offentlig administration, undervisning og sundhed ..	830 447	822 396	826 179	833 383	842 208	849 609	842 665	854 679	878 949	879 310	866 465
Kultur, fritid og anden service	114 286	114 456	114 090	115 487	116 652	116 931	118 609	116 735	117 341	117 841	118 025
Uoplyst aktivitet	14 659	12 395	13 937	11 995	9 414	11 044	12 104	16 832	16 993	14 911	15 743
<i>Kvinder i procent</i>											
Landbrug, skovbrug og fiskeri	22,9	22,2	22,3	22,1	21,5	21,6	21,8	21,5	20,4	19,7	19,6
Industri, råstofindvinding og forsyningsvirksomhed ..	30,5	30,2	30,2	29,9	29,6	29,8	30,0	30,2	30,3	29,7	29,3
Bygge og anlæg	9,8	9,6	9,4	9,3	9,1	9,2	9,5	9,6	9,8	9,6	9,3
Handel og transport mv.	39,4	39,5	39,5	39,5	39,7	40,2	40,7	40,8	40,6	40,4	40,3
Information og kommunikation	34,5	34,5	33,9	33,5	32,8	32,7	31,9	31,7	31,3	30,9	30,4
Finansiering og forsikring	51,8	51,2	50,9	50,5	50,7	50,8	50,2	51,3	51,1	50,4	49,9
Ejendomshandel og udlejning	35,1	34,8	35,6	35,3	35,1	35,1	36,1	36,3	35,5	34,9	34,8
Erhvervs-service	48,4	48,0	47,2	46,4	46,3	46,6	47,5	47,3	46,5	45,6	45,2
Offentlig administration, undervisning og sundhed ..	71,5	71,6	71,6	71,6	71,9	72,1	72,3	72,1	71,6	71,3	71,3
Kultur, fritid og anden service	55,3	55,3	55,0	55,4	55,5	55,7	56,4	57,7	57,4	57,2	57,2
Uoplyst aktivitet	45,5	47,9	44,8	42,4	43,7	41,2	40,4	40,6	39,5	39,7	40,3

Anm. 1: Befolkning 1. januar og arbejdsmarkedstilknytning den sidste uge af november året før.

Anm. 2: Fra 2009 overgår statistikken til et nyt datagrundlag for beskæftigede lønmodtagere. Data for årene 2009-2011 er revideret i forhold til tidligere offentliggørelse.

Nye tal offentliggøres marts 2014.
www.statistikbanken.dk/ras9 og ras150

Beskæftigede personer fordelt efter sektorer

	2002	2003	2004	2005	2006	2007	2008	2009	2010	2011	2012
<i>Antal personer</i>											
I alt	2 782 306	2 741 386	2 706 434	2 710 462	2 754 646	2 821 641	2 857 565	2 817 957	2 699 879	2 676 095	2 673 552
Stat	183 302	178 932	176 876	176 547	177 110	181 972	197 712	202 194	208 281	211 180	211 063
Sociale kasser og fonde	2 585	2 632	2 716	2 685	2 096	2 488	2 426	2 132	2 230	2 191	2 248
Amter/regioner	192 923	196 329	192 479	192 099	192 715	194 476	135 425	138 950	142 890	140 449	138 257
Kommuner	474 764	463 784	470 621	472 661	476 257	475 322	508 016	516 768	531 680	527 653	513 584
Offentlige selskaber mv.	94 444	86 347	85 408	84 412	83 402	83 244	81 984	76 814	73 722	67 640	69 611
Privat	1 834 288	1 813 362	1 778 334	1 782 058	1 823 066	1 884 139	1 932 002	1 881 099	1 741 076	1 726 982	1 738 789
<i>Kvinder i procent</i>											
I alt	46,7	46,7	46,9	46,9	46,9	46,9	47,1	47,6	48,3	48,1	47,8
Stat	44,8	44,6	44,8	45,0	46,0	46,4	47,9	48,2	48,2	48,7	48,9
Sociale kasser og fonde	66,7	66,3	65,9	65,5	69,8	72,3	72,3	73,0	72,5	73,8	73,7
Amter/regioner	75,4	75,5	75,6	75,5	75,7	75,8	79,3	79,3	79,0	78,9	78,8
Kommuner	77,6	77,6	77,4	77,4	77,6	78,2	77,9	77,6	76,9	76,6	76,7
Offentlige selskaber mv.	34,4	34,9	35,9	37,0	37,5	37,5	38,9	37,3	36,5	36,8	37,2
Privat	36,5	36,5	36,4	36,3	36,3	36,5	37,0	37,3	37,5	37,3	37,0

Anm. 1: Befolkning 1. januar og arbejdsmarkedstilknytning den sidste uge af november året før.

Anm. 2: Fra 2009 overgår statistikken til et nyt datagrundlag for beskæftigede lønmodtagere. Data for årene 2009-2011 er revideret i forhold til tidligere offentliggørelse.

Nye tal offentliggøres marts 2014.
www.statistikbanken.dk/ras9 og ras150.

FAKTA – OPGØRELSE AF BESKÆFTIGELSE OG LEDIGHED

Hele befolkningens tilknytning til arbejdsmarkedet opgøres én gang om året i den registerbaserede arbejdsstyrkestatistik (RAS). Her opgøres beskæftigelsen i den sidste uge i november. Deltidsbeskæftigede indgår med samme vægt som heltidsbeskæftigede. Ledigheden opgøres i RAS som det antal personer, der har været fuldt nettoledige, ifølge den registerbaserede ledighedsstatistik, i hele den sidste uge af november. I den registerbaserede ledig-

hedsstatistik opgøres, hvor mange personer der i løbet af en måned har været ledige, og for hver person beregnes en ledighedsgrad i forhold til 37 timer pr. uge. Ud fra personernes ledighedsgrader beregnes den samlede fuldtidsledighed. Fra 2010 er fokus i den registerbaserede ledighedsstatistik rettet mod de såkaldte bruttoledige, som består af de nettoledige og de

aktiverede, der skønnes at være jobklare (dvs. personer i matchgruppe 1).

Til internationale sammenligninger opgør den stikprøvebaserede arbejdskraftundersøgelse, AKU'en, både beskæftigelsen og ledigheden efter regler fastlagt af FN's arbejdsmarkedetsorganisation ILO og EU.

Nettoledige[■] fordelt efter køn og alder

	2002	2003	2004	2005	2006	2007	2008	2009	2010	2011	2012
<i>Antal</i>											
I alt	132 971	159 112	160 403	140 162	108 422	76 723	51 218	98 214	113 839	108 395	118 764
16-24 år	10 670	12 755	12 362	10 166	7 947	5 529	4 902	9 972	10 355	9 471	10 660
25-29 år	17 938	21 300	20 285	16 410	12 223	8 982	6 447	12 288	12 904	12 249	14 697
30-34 år	18 953	22 885	23 159	20 163	15 455	11 183	7 431	13 458	15 447	14 851	15 859
35-39 år	18 377	22 096	22 085	18 825	14 200	10 480	6 930	13 167	15 567	14 770	15 342
40-44 år	14 177	17 721	18 742	16 793	13 549	9 777	6 674	12 942	14 940	13 709	14 434
45-49 år	12 303	14 947	15 318	13 470	10 306	7 484	5 277	11 551	14 228	13 988	14 993
50-54 år	12 248	14 370	14 562	12 717	9 674	6 765	4 700	10 034	12 244	11 667	12 705
55-59 år	20 560	24 322	24 545	22 526	17 283	10 623	5 664	10 380	12 593	12 263	13 598
60 år +	7 745	8 716	9 344	9 092	7 787	5 900	3 192	4 422	5 560	5 427	6 475
Mænd	64 388	78 594	77 621	65 591	48 281	33 531	25 517	59 370	67 799	58 823	62 223
16-24 år	5 690	7 021	6 664	5 248	3 859	2 489	2 538	6 276	6 292	5 417	5 990
25-29 år	8 562	10 517	9 716	7 538	5 306	3 773	3 052	7 162	7 363	6 336	7 444
30-34 år	8 388	10 387	10 287	8 535	6 224	4 393	3 304	7 511	8 502	7 403	7 630
35-39 år	8 263	10 100	9 803	8 042	5 781	4 207	3 210	7 461	8 603	7 322	7 267
40-44 år	6 852	8 592	8 864	7 633	5 834	4 165	3 283	7 652	8 682	7 192	7 199
45-49 år	6 252	7 671	7 724	6 598	4 778	3 502	2 752	7 119	8 693	7 724	7 968
50-54 år	6 210	7 538	7 520	6 412	4 648	3 255	2 591	6 467	7 768	6 754	7 112
55-59 år	9 763	11 688	11 665	10 487	7 671	4 741	3 023	6 653	8 081	7 176	7 578
60 år +	4 408	5 080	5 378	5 098	4 178	3 007	1 763	3 069	3 816	3 500	4 035
Kvinder	68 583	80 519	82 782	74 572	60 142	43 191	25 701	38 844	46 040	49 571	56 541
16-24 år	4 979	5 734	5 697	4 918	4 088	3 039	2 364	3 696	4 063	4 055	4 671
25-29 år	9 376	10 783	10 570	8 872	6 917	5 209	3 395	5 126	5 541	5 913	7 253
30-34 år	10 565	12 497	12 873	11 628	9 230	6 790	4 127	5 948	6 945	7 448	8 229
35-39 år	10 114	11 996	12 282	10 783	8 418	6 274	3 720	5 706	6 964	7 449	8 075
40-44 år	7 325	9 129	9 879	9 161	7 714	5 613	3 391	5 290	6 258	6 516	7 236
45-49 år	6 051	7 276	7 594	6 872	5 527	3 983	2 526	4 432	5 536	6 263	7 025
50-54 år	6 039	6 832	7 041	6 304	5 026	3 510	2 108	3 568	4 476	4 913	5 593
55-59 år	10 797	12 634	12 880	12 039	9 612	5 882	2 641	3 727	4 512	5 087	6 020
60 år +	3 337	3 636	3 966	3 994	3 609	2 892	1 429	1 352	1 744	1 927	2 439
<i>Procent af arbejdsstyrken[■]</i>											
I alt	4,8	5,8	5,8	5,1	3,9	2,7	1,9	3,6	4,3	4,1	4,5
16-24 år	2,9	3,6	3,5	2,8	2,1	1,4	1,3	2,7	2,8	2,6	2,9
25-29 år	6,0	7,3	7,2	6,0	4,5	3,4	2,6	5,1	5,5	5,2	6,3
30-34 år	5,7	6,9	7,0	6,0	4,7	3,5	2,4	4,5	5,4	5,4	5,7
35-39 år	4,9	5,9	6,1	5,3	4,1	3,1	2,1	3,9	4,6	4,5	4,7
40-44 år	4,2	5,2	5,4	4,7	3,6	2,6	1,8	3,6	4,3	4,1	4,3
45-49 år	3,8	4,7	4,8	4,2	3,2	2,3	1,6	3,4	4,1	3,9	4,2
50-54 år	3,9	4,7	4,8	4,2	3,2	2,2	1,5	3,3	4,0	3,8	4,1
55-59 år	6,6	7,7	7,8	7,3	5,8	3,7	2,0	3,7	4,5	4,4	4,8
60 år +	6,4	6,8	6,6	6,3	5,2	3,7	1,9	2,6	3,3	3,2	3,8
Mænd	4,4	5,4	5,4	4,5	3,3	2,3	1,8	4,3	4,9	4,3	4,5
16-24 år	3,0	3,8	3,6	2,8	1,9	1,2	1,3	3,4	3,5	3,0	3,3
25-29 år	5,5	6,9	6,6	5,3	3,8	2,7	2,4	5,8	6,0	5,2	6,1
30-34 år	4,8	6,0	5,9	4,9	3,6	2,6	2,1	4,9	5,8	5,2	5,3
35-39 år	4,2	5,2	5,2	4,4	3,2	2,4	1,8	4,4	5,0	4,3	4,3
40-44 år	4,0	4,9	4,9	4,1	3,0	2,1	1,7	4,2	4,9	4,1	4,1
45-49 år	3,8	4,7	4,7	4,0	2,9	2,1	1,6	4,1	4,9	4,2	4,3
50-54 år	3,9	4,8	4,8	4,1	3,0	2,1	1,7	4,2	5,0	4,3	4,5
55-59 år	5,9	6,9	7,0	6,5	4,9	3,2	2,1	4,6	5,6	5,0	5,2
60 år +	5,7	6,3	6,1	5,7	4,6	3,1	1,7	3,0	3,9	3,6	4,1
Kvinder	5,2	6,1	6,3	5,7	4,5	3,2	2,0	3,0	3,6	3,9	4,4
16-24 år	2,8	3,3	3,3	2,8	2,2	1,6	1,3	2,0	2,2	2,2	2,6
25-29 år	6,6	7,7	7,9	6,8	5,4	4,1	2,8	4,4	4,9	5,3	6,5
30-34 år	6,7	7,9	8,1	7,3	5,8	4,3	2,7	4,1	5,0	5,5	6,1
35-39 år	5,6	6,7	7,1	6,4	5,1	3,8	2,3	3,5	4,3	4,6	5,0
40-44 år	4,5	5,5	5,8	5,3	4,3	3,1	1,9	3,0	3,7	4,0	4,4
45-49 år	3,9	4,7	4,9	4,4	3,5	2,5	1,6	2,7	3,3	3,6	4,0
50-54 år	4,0	4,6	4,8	4,3	3,4	2,3	1,4	2,4	3,0	3,3	3,7
55-59 år	7,5	8,5	8,6	8,1	6,7	4,2	1,9	2,7	3,3	3,7	4,4
60 år +	7,6	7,7	7,6	7,3	6,2	4,7	2,1	1,9	2,4	2,7	3,4

Anm.: Tabellen viser antallet af ledige personer, omregnet til fuldtidsledige. Således tæller en person, der netop har været fuldt ledig i tre måneder af året, som 0,25 fuldtidsledig. Aldersgrupperingen af de ledige er alderen ved årets udgang.

Nye tal offentliggøres februar 2014.

www.statistikbanken.dk/04

Nettoledige^a fordelt efter ledighedsgrad

	2002	2003	2004	2005	2006	2007	2008	2009	2010	2011	2012
<i>Tusinde</i>											
I alt	450	489	491	442	378	306	275	388	421	412	418
0,001 - 0,200	210	207	202	187	178	161	179	200	204	205	197
0,201 - 0,400	111	117	122	113	97	76	62	98	112	109	107
0,401 - 0,600	65	79	81	71	55	40	24	54	60	57	62
0,601 - 0,800	35	47	48	41	28	19	8	28	35	32	38
0,801 - 1,000	28	39	37	30	20	9	2	7	10	9	15

Anm.: Ledighedsgraden for en periode, beregnes som forholdet mellem de fuldtidsledige og alle ledighedsberørte i perioden. Ledighedsgraden angiver altså, hvor stor en andel af perioden de ledige har været ledige.

Nye tal offentliggøres februar 2014.

www.statistikbanken.dk/04

Nettoledige^a i landsdele og regioner

	2002	2003	2004	2005	2006	2007	2008	2009	2010	2011	2012
<i>Tusinde</i>											
Hele landet	132 971	159 112	160 403	140 162	108 422	76 723	51 218	98 214	113 839	108 395	118 764
Landsdele											
Landsdel København By	18 155	21 420	21 407	19 187	17 067	15 403	10 735	15 844	19 205	19 249	21 176
Landsdel Københavns omegn	9 954	11 962	12 744	11 505	9 466	6 491	4 281	7 610	9 685	9 734	11 142
Landsdel Nordsjælland	7 438	9 380	9 094	7 746	5 904	4 353	2 852	5 603	6 860	6 701	7 182
Landsdel Bornholm	1 755	2 042	2 113	1 820	1 438	1 072	810	1 044	1 120	927	997
Landsdel Østsjælland	4 295	5 095	5 144	4 439	3 418	2 368	1 673	3 299	4 123	3 849	4 203
Landsdel Vest- og Sydsjælland	14 527	17 266	16 831	14 593	11 148	8 207	5 507	9 980	11 560	11 412	12 189
Landsdel Fyn	12 698	15 672	15 360	13 452	10 178	7 092	4 600	8 929	10 398	10 650	11 642
Landsdel Sydjylland	16 242	19 706	19 042	16 179	11 170	7 318	4 616	11 452	13 463	11 976	13 614
Landsdel Østjylland	21 595	25 551	25 832	21 707	15 754	10 162	6 592	14 086	15 355	14 346	15 990
Landsdel Vestsjælland	8 405	9 973	10 160	8 954	6 388	3 921	2 780	7 592	8 176	7 042	7 625
Landsdel Nordjylland	17 012	20 037	21 604	19 631	15 692	9 757	6 377	12 164	13 125	11 769	12 284
Regioner											
Region Hovedstaden	37 303	44 804	45 358	40 259	33 875	27 319	18 678	30 099	36 871	36 611	40 495
Region Sjælland	18 823	22 361	21 975	19 032	14 566	10 575	7 180	13 279	15 683	15 260	16 392
Region Syddanmark	28 940	35 378	34 401	29 631	21 347	14 410	9 217	20 381	23 861	22 626	25 255
Region Midtjylland	30 000	35 524	35 992	30 661	22 142	14 082	9 373	21 678	23 531	21 388	23 616
Region Nordjylland	17 012	20 037	21 604	19 631	15 692	9 757	6 377	12 164	13 125	11 769	12 284

Anm.: Den geografiske opdeling er baseret på personernes bopæl. Ledige med bopæl uden for Danmark eller med uoplyst bopæl er medregnet i totalerne.

Nye tal offentliggøres februar 2014.

www.statistikbanken.dk/04

Bruttoledigheden i kommuner. 2012

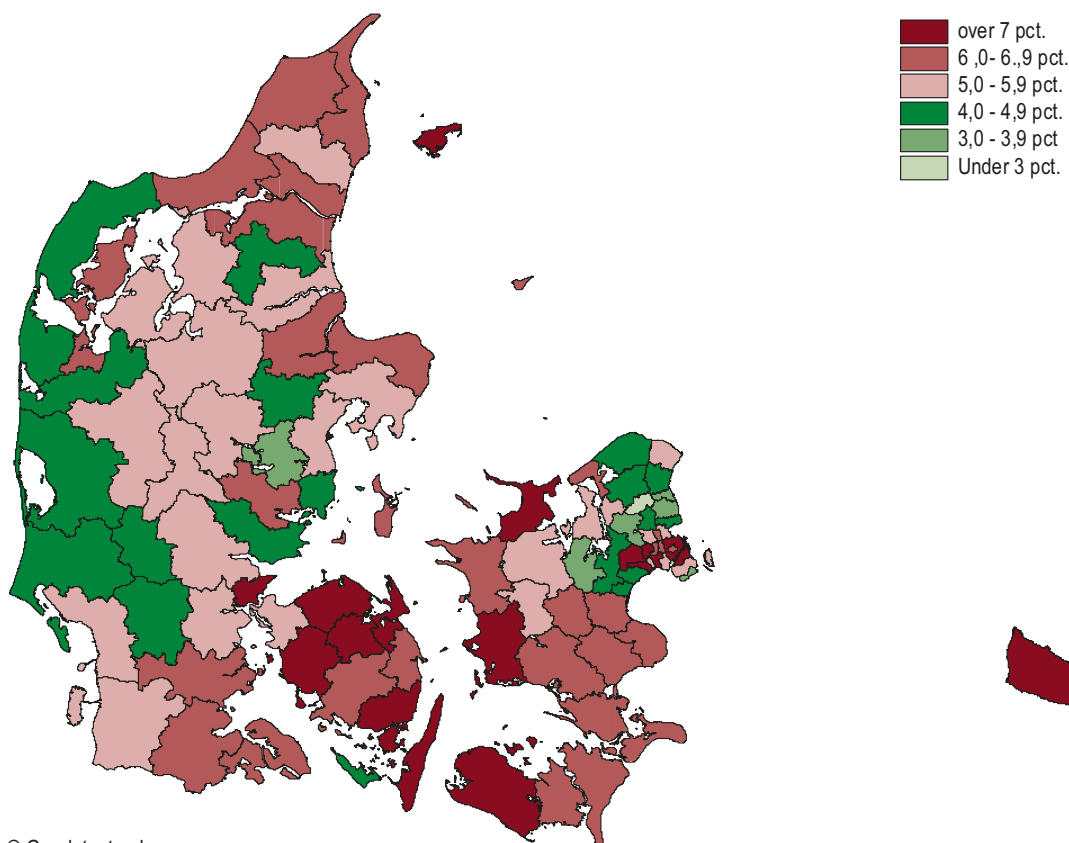

Bruttoledige[■]

	2007	2008	2009	2010	2011	2012
<i>Procent af arbejdsstyrken[■] i befolkningsgruppen</i>						
I alt	3,6	2,7	4,8	6,1	6,0	6,1
<i>Antal</i>						
Bruttoledige	102 175	73 234	130 383	163 613	159 616	161 631
Nettoledige	76 723	51 218	98 214	113 839	108 395	118 764
Dagpengemodtagere	60 657	39 850	83 201	96 368	89 591	98 099
Kontanthjæpsmodtagere	16 066	11 368	15 013	17 471	18 804	20 665
Aktiverede	25 453	22 015	32 169	49 774	51 221	42 868
Dagpengemodtagere	15 671	13 550	18 711	34 196	38 149	30 607
Kontanthjæpsmodtagere	9 782	8 465	13 458	15 578	13 072	12 261
Mænd	43 165	35 035	76 813	96 492	86 073	83 868
Kvinder	59 010	38 199	53 569	67 122	73 543	77 764

Nye tal offentliggøres februar 2014.

www.statistikbanken.dk/auaar11

Nettoledige[■] indvandrere og efterkommere

	2002	2003	2004	2005	2006	2007	2008	2009	2010	2011	2012
<i>Antal</i>											
I alt	15 996	19 762	22 180	20 404	17 464	14 464	10 107	15 135	18 162	18 390	20 986
Vestlige lande [■]	3 879	4 678	4 755	4 226	3 390	2 569	1 775	3 417	4 287	4 513	5 498
Indvandrere [■]	3 636	4 383	4 452	3 963	3 178	2 405	1 656	3 193	4 014	4 241	5 171
Efterkommere [■]	243	295	303	263	212	164	119	224	273	272	327
Ikke-vestlige lande [■]	12 117	15 084	17 425	16 178	14 074	11 895	8 332	11 718	13 875	13 877	15 488
Indvandrere [■]	11 490	14 240	16 441	15 190	13 167	11 045	7 595	10 530	12 338	12 217	13 401
Efterkommere [■]	627	844	984	988	907	850	737	1 188	1 537	1 660	2 087
<i>Procent af arbejdsstyrken[■] i befolkningsgruppen</i>											
I alt	9,4	11,1	11,9	10,4	8,2	6,4	4,3	6,4	7,5	7,4	8,4
Vestlige lande [■]	5,8	6,9	6,8	5,9	4,4	3,1	2,0	3,8	4,6	4,6	5,6
Indvandrere [■]	5,9	7,1	7,1	6,1	4,6	3,2	2,0	3,8	4,6	4,6	5,6
Efterkommere [■]	3,9	4,6	4,6	3,9	2,9	2,8	2,0	4,0	4,7	4,6	5,5
Ikke-vestlige lande [■]	11,7	13,6	14,9	13,0	10,3	8,2	5,7	8,0	9,4	9,2	10,2
Indvandrere [■]	12,3	14,2	15,7	13,7	11,0	8,7	6,0	8,4	9,9	9,6	10,6
Efterkommere [■]	6,3	7,8	8,1	7,1	5,5	4,5	3,7	5,7	6,7	6,8	8,5

Anm. 1: I totalerne indgår også personer, hvis oprindelsesland er uoplyst.

Anm. 2: Ved procentberegningen for 2010 er arbejdsstyrken fra 2008 genbrugt som nævner, da det er den senest offentliggjorte arbejdsstyrke. Det betyder, at procenten for 2009 formentlig er overvurderet med 0,5 til 1,0 procentpoint. Samtidig er 2008 blevet opdateret med arbejdsstyrken for 2007.

Anm. 3: Som følge af nedsættelsen af pensionsalderen fra 67 til 65 år omfatter arbejdsstyrken i 2005 ikke de 65-årige.

Anm. 4: Fra 2006 omfatter arbejdsstyrken ikke de 65- og 66-årige.

Nye tal offentliggøres februar 2014.

www.statistikbanken.dk/au03x og au03

Nettoledige[■] indvandrere[■] og efterkommere[■] fordelt efter køn

	2002	2003	2004	2005	2006	2007	2008	2009	2010	2011	2012
<i>Antal</i>											
I alt	15 996	19 762	22 180	20 403	17 463	14 465	10 107	15 135	18 161	18 391	20 986
Mænd	8 710	10 698	11 633	10 586	8 600	6 912	5 075	8 611	10 085	9 741	10 783
Kvinder	7 285	9 063	10 547	9 817	8 863	7 553	5 031	6 524	8 076	8 651	10 203
<i>Procent af arbejdsstyrken[■] i befolkningsgruppen</i>											
I alt	9,4	11,1	11,9	10,4	8,2	6,4	4,2	6,3	7,4	7,2	8,2
Mænd	9,2	10,9	11,4	9,9	7,5	5,6	3,9	6,7	7,7	7,2	8,0
Kvinder	9,5	11,2	12,5	10,9	9,1	7,2	4,5	5,8	6,9	7,2	8,5

Anm. 1: Ved procentberegningen for 2010 er arbejdsstyrken fra 2008 genbrugt som nævner, da det er den senest offentliggjorte arbejdsstyrke. Det betyder, at procenten for 2009 formentlig er overvurderet med 0,5 til 1,0 procentpoint. Samtidig er 2008 blevet opdateret med arbejdsstyrken for 2008.

Anm. 2: Som følge af nedsættelsen af pensionsalderen fra 67 til 65 år omfatter arbejdsstyrken i 2005 ikke de 65-årige.

Anm. 3: Fra 2006 omfatter arbejdsstyrken ikke de 65- og 66-årige.

Nye tal offentliggøres februar 2014.

www.statistikbanken.dk/au03x og au03

Arbejdsløshedsforsikrede fordelt efter køn

	2002	2003	2004	2005	2006	2007	2008	2009	2010	2011	2012
<i>Tusinde</i>											
I alt	2 161	2 156	2 140	2 122	2 105	2 085	2 060	2 070	2 086	2 105	2 125
Mænd	1 091	1 087	1 077	1 066	1 055	1 041	1 025	1 030	1 038	1 046	1 053
Kvinder	1 070	1 069	1 063	1 056	1 050	1 044	1 035	1 039	1 048	1 058	1 072
<i>Procent af arbejdsstyrken[■]</i>											
I alt	77,9	77,9	77,6	76,8	75,5	74,5	75,0	76,8	78,1	79,2	80,0
Mænd	74,7	74,8	74,3	73,6	72,4	71,2	71,8	74,0	75,3	76,2	76,7
Kvinder	81,6	81,4	81,1	80,3	78,8	78,0	78,6	79,8	81,1	82,4	83,5

Anm. 1: Tabellen omfatter medlemmer af de statsanerkendte arbejdsløsheds-kasser ved årets slutning og er eksklusive modtagere af efterløn og overgangsydelse. Ved beregningen af de arbejdsløshedsforsikrede i procent af arbejdsstyrken er anvendt oplysninger fra Danmarks Statistiks arbejdsstyrkestatistik for de 16-66 årige.

Anm. 2: Som følge af nedsættelsen af pensionsalderen fra 67 til 65 år omfatter arbejdsstyrken i 2005 ikke de 65-årige.

Anm. 3: Fra 2006 omfatter arbejdsstyrken ikke de 65- og 66-årige.

Nye tal offentliggøres februar 2014.
www.statistikbanken.dk/aua01

Arbejdsløshedsforsikrede fuldtidsledige

	2002	2003	2004	2005	2006	2007	2008	2009	2010	2011	2012	Antal forsikrede	
<i>Procent af forsikrede</i>												2002	2012
												<i>Tusinde</i>	
Samtlige arbejdsløsheds-kasser	5,3	6,5	6,5	5,7	4,3	3,1	1,9	4,0	4,6	4,3	4,6	2 161	2 125
Akademikere (AAK)	4,4	5,5	5,5	4,8	3,9	3,2	2,0	3,0	3,2	3,3	3,8	62	97
Business	4,1	4,9	4,7	4,2	3,0	2,1	1,6	3,7	4,0	3,5	3,6	25	25
Byggefagenes a-kasse ¹	7,4	8,3	7,3	5,1	3,2	2,3	2,6	7,9	10,8	8,7	8,1	19	18
Børne- og Ungdomspædagoger (BUPL-A)	2,9	3,9	4,5	4,4	3,7	2,9	1,3	1,6	2,0	2,9	3,3	54	58
Det Faglige Hus a-kasse	0,5	2,8	4,4	4,5	3,4	2,6	1,6	4,3	5,1	4,8	5,3	8	81
Danske Sundhedsorganisationer (DSA)	0,4	0,5	0,7	0,7	0,7	0,6	0,3	0,5	0,9	1,4	1,3	53	84
El-faget	2,8	4,8	4,4	2,7	1,1	0,5	0,5	4,0	5,6	4,2	3,7	24	21
Fag og Arbejde (FOA) ²	4,1	4,8	4,8	4,4	3,5	2,4	1,1	1,5	2,2	3,1	3,7	187	158
Faglig Fælles a-kasse (3F) ³	8,9	10,7	10,6	9,4	7,2	5,2	3,9	8,8	9,6	8,1	8,5	344	266
Frie Funktionærer (FFA)	4,7	5,8	5,9	5,0	3,9	2,4	1,2	2,8	3,6	3,7	4,5	21	26
Funktionærer og Servicefag	5,2	6,2	6,3	5,5	4,5	3,0	1,6	2,9	3,4	3,9	4,4	23	20
Funktionærer og Tjenestemænd (FTF-A) ⁴	4,3	5,1	5,2	4,5	3,7	2,7	1,5	2,4	2,7	2,8	3,2	172	127
Handels- og Kontorfunktionærer (HK)	6,0	7,3	7,3	6,4	5,0	3,6	2,1	3,6	4,2	4,1	4,7	292	215
Ingeniører (IAK)	3,4	4,8	4,9	4,0	2,9	1,8	1,1	2,6	3,1	2,4	2,5	60	76
Journalistik, Kommunikation og Sprog ⁵	7,7	9,2	9,0	8,1	6,8	5,5	3,8	5,5	6,3	5,8	6,5	17	21
Kristelig a-kasse	7,4	8,5	8,5	7,4	5,7	3,7	2,3	5,0	5,9	5,5	5,9	143	186
Ledere	3,1	3,7	3,6	3,0	2,2	1,4	0,9	2,4	2,9	2,5	2,7	76	95
Lærere (DLF-A)	1,7	2,0	3,6	3,6	3,2	2,5	1,2	1,4	1,8	2,3	2,7	54	73
Magistre (MA)	8,3	9,8	9,7	9,1	7,9	6,4	3,9	4,3	4,5	4,5	5,2	41	58
Metalarbejdere	5,0	6,5	6,3	4,9	2,9	1,7	1,4	6,6	6,7	5,3	5,2	102	79
Min a-kasse ⁶	3,2	4,2	4,4	3,8	2,8	2,2	1,2	2,4	2,9	2,9	3,2	45	43
Fødevareforbundet (NNF)	5,9	7,4	8,6	8,1	6,2	4,2	2,7	5,7	6,6	5,7	6,1	35	20
Socialpædagoger (SLA)	3,8	4,8	5,2	5,0	4,0	2,8	1,3	1,6	2,3	3,2	3,4	30	34
Selvstændige (DANA)	4,4	5,2	4,8	4,1	3,0	2,4	1,2	2,1	3,3	3,4	3,9	37	32
Selvstændige Erhvervsdrivende (ASE)	2,9	3,6	4,0	3,9	3,3	2,4	1,3	2,5	3,0	2,9	3,3	130	143
Teknikere	6,7	8,9	9,1	7,9	5,9	4,4	2,7	6,3	7,8	6,4	6,4	30	26
Træ-Industri-Byg (TIB) ³	6,6	7,8	7,3	5,2	2,9	2,1	3,1	11,6	11,8	50	..
Økonomer (CA)	5,4	6,4	6,0	4,9	3,8	2,9	1,9	3,7	4,0	3,6	4,3	26	44

Anm.: Arbejdsløshedsprocenten er beregnet i procent af forsikrede ved årets slutning, eksklusive personer på efterløn og overgangsydelse. Der er beregnet nye ledighedsprocenter til de a-kasser der eksisterede i 2008.

¹ 1. januar 2002 udtrådte frisørerne og artisterne af F.A.M. a-kasse, hvorved a-kassen skiftede navn til Maritim a-kasse.

1. januar 2003 fusionerede Malersvendene og Maritim a-kasse til malerfaget og Maritim.

1. januar 2008 fusionerede Malerfaget og maritim med Blik og Rør til Byggefagenes a-kasse.

² 1. januar 2006 fusionerede Pædagogiske Medhjælperes Fælles a-kasse (PMF-A) og Offentlige Ansattes a-kasse (OAA) til Fag og Arbejde (FOA).

³ 1. januar 2005 fusionerede Specialarbejdernes (SID) og Kvindelige Arbejdernes (KAD) a-kasse til Faglig Fælles a-kasse (3F).

1. juli 2006 blev RestaurationsBranchens a-kasse lagt sammen med Faglig Fælles a-kasse (3F).

1. januar 2011 blev Træ-industri-byg (TIB) lagt sammen med Faglig Fælles a-kasse (3F).

⁴ 1. januar 2002 udgik Forsvaret ved fusion med Funktionærer og Tjenestemænd.

⁵ 1. januar 2003 fusionerede Erhvervsproglige og Journalister til Journalistik, Kommunikation og Sprog.

⁶ 1. juli 2010 fusionerede Prosa og Merkonomerne med STA og skiftede navn til Min a-kasse.

Nye tal offentliggøres februar 2014.
www.statistikbanken.dk/aua01

Arbejdsstandsninger

	2002	2003	2004	2005	2006	2007	2008	2009	2010	2011	2012
Antal	1 349	681	804	534	476	862	335	207	329	280	225
Berørte ansatte	110 854	44 365	75 710	32 833	79 128	61 113	91 409	12 679	15 828	13 127	8 589
Tabte arbejdsdage, i tusinde	193,6	55,1	76,4	51,1	85,9	91,7	1 869,1	15,0	18,5	15,0	10,2

Anm. 1: Statistiken omfatter arbejdsstandsninger, der skyldes strejke eller lockout.

Nye tal offentliggøres april 2014.

www.statistikbanken.dk/abst1

Offentligt forsørgede 16-64 årige^a

	2003	2004	2005	2006	2007	2008	2009	2010	2011	2012
<i>Personer omregnet til fuld tid</i>										
I alt	466 276	468 898	428 984	372 207	793 662	769 641	824 927	859 011	845 696	832 362
Nettoledige i alt	159 112	160 403	140 162	108 422	76 723	51 218	98 214	113 839	108 395	118 764
Ledige dagpengemodtagere	135 332	134 332	116 155	87 228	60 657	39 850	83 201	96 368	89 591	98 099
Ledige kontanthjælpsmodtagere	23 780	26 071	24 007	21 194	16 066	11 368	15 013	17 471	18 804	20 665
Feriedagpenge	7 412	8 458	8 524	7 931	6 810	5 568	3 885	5 116	5 943	5 257
Vejledning og opkvalificering i alt	39 994	39 502	38 836	34 484	42 297	44 668	52 116	62 595	53 231	47 763
Vejledning- og opkvalificering (d)	20 118	17 156	17 783	14 556	9 324	7 599	9 218	12 343	13 137	9 690
Vejledning- og opkvalificering (k)	19 876	22 346	21 053	19 928	32 973	37 069	42 897	47 630	38 211	35 586
6 ugers selvvalgt uddannelse (d)	2 623	1 882	2 486
Støttet beskæftigelse i alt	68 709	73 942	75 215	76 535	74 038	80 637	86 268	98 421	105 318	100 293
Virksomhedspraktik (d) ¹	453	954	980	783	450	503	1 655	4 088	5 870	4 714
Virksomhedspraktik (k)	12 576	8 133	6 950	5 548	6 409	6 883	9 013	11 374	14 933	15 120
Ansættelse med løntilskud (d)	12 651	16 410	13 489	10 937	5 896	5 448	7 838	15 142	17 260	13 717
Ansættelse med løntilskud (k)	3 337	3 411	2 987	2 584	1 921	1 951	1 821	2 925	4 372	5 051
Fleksjob ²	24 262	29 990	36 205	41 476	44 059	49 249	51 207	52 402	52 576	52 493
Skånejob ²	6 045	5 987	5 968	5 938	4 659	5 127	5 290	5 354	5 554	5 791
Servicejob	3 357	2 911	1 923	1 093	557	444	391	295	213	150
Voksenlærling ³	6 028	6 146	6 713	8 177	10 087	11 032	9 054	6 840	4 541	3 258
Barselsdagpenge mv. i alt	5 200	3 576	3 474	3 023	60 814	62 669	60 980	59 672	56 761	53 382
Barselsdagpenge, uden job ⁴	11 738	10 361	9 553	10 288	10 385	10 444
Barselsdagpenge, med job ⁴	46 184	49 871	49 748	49 113	46 344	42 906
Orlov til børnepasning ⁵	4 950	3 469	3 435	3 003	2 880	2 390	1 628	219	•	•
Forsøg (k)	22	41	24	15	12	47	50	53	32	32
Tilbagetrækning i alt	185 848	183 018	162 772	141 812	374 190	372 797	368 558	362 149	352 418	340 121
Førtidspension ⁶	234 679	235 035	237 035	238 233	238 079	236 111
Overgangsydelse	11 164	7 131	3 622	965	0	0	0	0	0	0
Efterløn ⁷	174 684	180 116	162 430	143 631	139 512	137 761	131 523	123 916	114 340	104 011
Øvrige ydelsesmodtagere i alt	158 791	152 084	154 907	157 218	163 629	166 783
Kontanthjælp	57 677	56 233	62 246	66 468	74 832	82 423
Introduktionsydelse	937	926	1 031	1 225	1 363	1 772
Revalideringsydelse i øvrigt	7 788	5 643	4 758	4 123	3 100	2 461
Ledighedsydelse	9 130	8 410	10 183	10 930	12 429	12 787
Sygedagpenge, uden job ⁴	39 792	39 983	37 999	36 761	32 811	35 032
Sygedagpenge, med job ⁴	43 466	40 890	38 691	37 711	39 093	32 307

Ann.: Betegnelserne (d) og (k) står for hhv. dagpenge- og kontanthjælpsberettigede. Ann. 2: Der er et stort databrud fra 2006-2007. T.o.m. 2006 blev statistikken dannet ud fra AMFORA (arbejdsmarkedspolitiske foranstaltninger). Fra 2007 blev den udvidet med konsistente opgørelser af barselsdagpenge, sygedagpenge og førtidspension og skiftede navn til *Personer uden ordinærbeskæftigelse og ingen til offentligt forsørgede*. Samtidig overgik man til at beregne antallet af ledige kontanthjælpsmodtagere direkte fra deres matchkategori hvilket medførte et fald på ca. 10 pct.. Desuden er alle ulovlige tidsmæssige overlap imellem de enkelte foranstaltninger fjernet fra 2007, så ingen længere kan optræde mere end 37 timer pr. uge i den samlede statistik.

¹ Indeholder også personer i arbejdspraktik.

² Beregningen af antal fuldtidsmodtagere er her foretaget udelukkende ved reduktion i forhold til antal hele dage (og dermed uden timehensyn) i støttet beskæftigelse i året.

³ Fra og med 2009 er antallet af voksenlærlinge undervurderet, idet ikke alle voksenlærlingeforløb, der er påbegyndt i 2009 eller senere indgår. Omfanget af underrapporteringen kendes ikke.

⁴ Personer der modtager syge- og barselsdagpenge som samtidig står registreret med en anden ydelsestype (fx fleksjob eller aktivering) kategoriseres som sidstnævnte. For det seneste år kan antallet af syge- og barselsdagpengemodtagere erfaringsmæssigt være undervurderet en smule.

⁵ Kan kun gives til børn født eller adopteret før 27. marts 2002.

⁶ Førtidspensionister i skånejob optræder under kategorien skånejob. Modtagere af invaliddagsydelse er ikke medtaget i denne opgørelse af førtidspensionister.

⁷ Datagrundlaget for efterløn er ændret fra og med 2002, hvilket medfører et fald i antallet af fuldtidsdeltagere på ca. 2 pct. Nedsættelsen af folkepensionsalderen fra 67 til 65 år medfører et betydeligt fald i antallet af efterlønsmodtagere fra 2004 til 2006.

Nye tal offentliggøres april 2014.
www.statistikbanken.dk/ab705 og auh01

Pendlingsafstande efter arbejdsstedsområde

	Mænd						Kvinder					
	2007	2008	2009	2010	2011	2012	2007	2008	2009	2010	2011	2012
<i>Gennemsnitligt antal kilometer</i>												
Hele landet	21,2	21,6	23,0	23,4	23,2	23,3	14,8	15,3	15,8	15,9	16,1	16,1
Region Hovedstaden	22,1	22,5	24,4	24,3	23,6	23,8	15,0	15,5	16,7	16,4	16,1	16,0
Region Sjælland	21,9	22,2	23,2	23,8	23,9	23,9	15,4	15,7	15,9	16,3	16,4	16,8
Region Syddanmark	20,1	20,6	21,8	22,6	22,6	22,7	14,4	15,2	14,8	15,3	15,7	15,9
Region Midtjylland	20,7	20,9	21,9	22,6	22,5	22,7	14,5	14,9	15,3	15,6	15,9	16,1
Region Nordjylland	20,8	21,3	22,8	23,4	23,7	23,6	15,0	15,7	15,5	15,6	16,2	16,1

Nye tal er offentliggjøre juni 2014.

www.statistikbanken.dk/afsta2

Pendling i Øresundsregionen

	2001	2002	2003	2004	2005	2006	2007	2008	2009	2010	2011
Fra Skåne til Østdanmark i alt	3 750	4 682	5 673	7 149	8 783	12 742	17 868	19 097	18 387	17 702	16 226
Født i Danmark	1 529	2 142	2 769	3 433	4 138	5 647	6 992	6 891	6 701	6 358	5 930
Født i Sverige	1 826	2 010	2 167	2 599	3 226	4 581	7 063	7 814	7 529	7 173	6 419
Fra Østdanmark til Skåne i alt	539	531	533	684	734	750	621	708	633	712	827
Født i Danmark	293	277	294	378	407	364	391	469	429	492	570
Født i Sverige	178	177	162	205	219	223	150	149	129	142	146

Nye tal offentliggøres august 2013.

www.orestat.dk

Arbejdsmarkedets organisationer

	2003	2004	2005	2006	2007	2008	2009	2010	2011	2012	2013
<i>Antal medlemmer</i>											
Landsorganisationen i Danmark (LO)¹	1 413 210	1 386 370	1 369 198	1 338 731	1 299 702	1 251 367	1 224 108	1 201 272	1 167 878	1 122 795	1 095 420
Mænd	723 487	704 577	704 766	687 569	667 392	637 813	623 677	613 043	595 593	570 159	557 358
Kvinder	689 723	681 793	664 432	651 162	632 310	613 554	600 431	588 229	572 285	552 636	538 062
Specialarbejderforbundet (SiD)	311 540	303 077	•	•	•	•	•	•	•	•	•
Handels- og Kontorfunktionærenes Forbund i Danmark (HK)	375 140	371 143	370 420	362 299	345 968	329 679	320 150	311 815	302 160	290 306	281 219
Mænd	103 547	101 226	101 447	98 199	91 813	85 189	81 482	79 017	76 540	72 823	70 592
Kvinder	271 593	269 917	268 973	264 100	254 155	244 490	238 668	232 798	225 620	217 483	210 627
Fagligt Fælles Forbund (3F) ¹	•	•	363 729	350 444	352 451	341 672	332 835	319 423	366 620	344 396	323 076
Mænd	•	•	244 591	236 693	234 100	228 185	223 123	215 320	262 529	247 500	232 748
Kvinder	•	•	119 138	113 751	118 351	113 487	109 712	104 103	104 091	96 896	90 328
Dansk Metalarbejderforbund	132 916	142 774	140 618	138 948	135 088	132 113	128 888	125 758	122 032	118 595	116 005
FOA-Fag og Arbejde	191 777	188 431	210 259	206 476	201 862	204 979	202 242	201 022	199 336	195 955	192 670
Mænd	23 129	22 714	25 439	24 947	24 456	24 975	24 454	24 408	24 149	24 237	24 616
Kvinder	168 648	165 717	184 820	181 529	177 406	180 004	177 788	176 614	175 187	171 718	168 054
Kvindeligt Arbejderforbund i Danmark (KAD)	75 823	71 782	•	•	•	•	•	•	•	•	•
Andre forbund under LO	326 014	309 163	283 457	279 874	263 648	242 924	239 993	243 254	177 730	173 543	182 450
Mænd	209 438	195 414	199 058	194 954	187 765	173 510	171 446	175 036	116 471	112 113	119 260
Kvinder	116 576	113 749	84 399	84 920	75 883	69 414	68 547	68 218	61 259	61 430	63 190
Hovedorganisationer for tjenestemænd og funktionærer²	439 847	435 530	436 879	436 991	429 939	435 579	437 430	441 003	442 647	443 484	442 976
Funktionærenes og Tjenestemændenes Fællesråd (FTF)	363 096	358 989	361 003	363 094	355 898	359 319	357 845	358 110	356 408	352 811	348 903
Ledernes Hovedorganisation	76 751	76 541	75 876	73 897	74 041	76 260	79 585	82 893	86 239	90 673	94 073
Akademikernes Centralorganisation (AC)	164 355	164 944	163 143	165 905	169 397	174 178	133 212	136 636	139 214	141 818	145 691
Uden for fællesorganisationerne^{2,3}	129 884	140 427	144 322	172 717	178 884	202 100	260 112	270 668	277 463	344 400	358 760

Anm.: Medlemstal 1. januar. Ændringer kan skyldes en til- eller afgang af forbund, der i løbet af året har skiftet hovedorganisation, eller forbund der har fusioneret. Fx fusionerede Specialarbejderforbundet (SiD) og Kvindeligt Arbejderforbund (KAD) med Fagligt Fælles Forbund (3F). 1. januar 2011 fusionerede Forbundet Træ-Industri-Byg i Danmark med Fagligt Fælles Forbund (3F).

¹ Inkl. medlemmer, der ikke betaler fuldt kontingent, herunder lærlinge, elever, fritidsjobbere, efterlønsmodtagere og pensionister.

² Omfatter i 2013: 2B – Bedst og Billigst, Dansk Journalistforbund, Business Danmark, Fagforeningen Danmark, Forbundet af Kirke- og Kirkegårdsansatte, Forbundet for Tjenestemænd ved Fødevarer- og Undervisningsministeriet m.fl., Brancheafdelingen Trafik & Jernbane, Kristelig Fagforening, Maskinmestrenes Forening, Dansk Formands Forening, Funktionærkarteller/Teknikersammenslutningen, Den Danske Landinspektørforening, Ingeniørforeningen i Danmark, JOBtryghed og FRIE Funktionærer.

³ Dansk Journalistforbund har i 2013 1.974 medlemmer med dobbelt medlemskab af AC.

Tallene er ekskl. Danmarks Frie Fagforening pga. manglende indberetning. Nye tal offentliggøres maj 2014. www.statistikbanken.dk/lonmed

Lønudviklingen. Lønindeks for den private og offentlige sektor

	2003	2004	2005	2006	2007	2008	2009	2010	2011	2012	2013
<i>1. kvartal 2005 = 100</i>											
Industri, råstofindvinding og forsyningsvirksomhed	100,0	102,9	106,4	111,1	115,3	118,6	121,5	124,0	125,9
Bygge og anlæg	100,0	103,2	107,1	112,6	116,9	118,6	119,6	121,6	122,2
Handel og transport mv.	100,0	102,8	106,1	110,6	115,4	118,2	119,9	121,1	123,4
Information og kommunikation	100,0	102,7	105,7	110,4	114,9	118,9	121,4	124,2	125,9
Finansiering og forsikring	100,0	103,3	107,1	111,7	117,3	122,6	127,4	129,7	132,4
Ejendomshandel og udlejning	100,0	103,0	106,2	110,1	111,9	115,8	119,6	119,9	121,4
Erhvervsservice	100,0	102,6	105,6	110,3	114,9	117,1	119,1	121,7	123,5
Undervisning og sundhed mv.	100,0	102,8	105,7	111,7	116,5	118,5	120,0	121,3	122,1
Kultur, fritid og anden service	100,0	102,4	105,8	109,0	113,3	117,6	119,3	118,8	120,4
Private sektor	93,9	97,1	100,0	102,9	106,2	110,9	115,5	118,5	120,7	122,9	124,4
Statslige sektor	93,6	97,1	100,0	102,9	105,4	109,2	116,5	121,3	123,7	124,1	126,6
Kommunale og regionale sektor	90,7	96,2	100,0	102,8	105,8	108,7	115,2	121,1	123,1	125,4	126,1

Anm.: Lønindeksets lønbegreb er fortjenesten i alt inklusive såvel lønmodtagers som arbejdsgivers andel af eventuelle pensionsbidrag. Fortjenesten sættes i forhold til den præsterede arbejdstid.

Tallene refererer til februar måned i de pågældende år (ikke sæson-korrigerede tal).

Nye tal offentliggøres juni 2014. www.statistikbanken.dk/lon2_ilon4_ilon5

Udgifter til sociale ydelser

	2001	2002	2003	2004	2005	2006	2007	2008	2009	2010	2011	2001	2011
<i>Millioner kroner</i>													
Udgifter til sociale ydelser i alt	379 163	397 507	420 124	437 372	454 187	464 768	495 998	512 680	550 949	578 007	587 508	100,0	100,0
Udgifter i forbindelse med:													
Sygdom	76 843	82 782	86 125	90 001	94 124	100 163	106 100	113 419	120 860	123 127	123 229	20,3	21,0
Invaliditet og revalidering	47 352	51 899	56 589	60 707	65 498	69 228	63 629	65 412	68 399	73 636	72 571	12,5	12,4
Alderdom ¹	143 892	149 711	156 267	162 584	170 373	175 806	213 745	221 954	233 029	243 506	254 973	37,9	43,4
Efterladte	143	143	143	140	135	133	123	127	133	143	137	0,0	0,0
Familier	50 240	52 877	55 615	56 988	58 729	61 020	67 307	70 732	74 896	75 908	73 335	13,3	12,5
Arbejdsløshed og beskæftigelse	37 951	36 552	41 337	41 399	38 956	33 459	20 093	16 025	26 300	32 420	32 137	10,0	5,5
Bolig	8 809	9 155	9 747	10 453	10 916	11 217	11 134	11 300	11 624	12 184	12 701	2,3	2,2
Andre ydelser	13 933	14 388	14 300	15 099	15 455	13 742	13 866	13 711	15 707	17 083	18 424	3,7	3,1
<i>Procent af bruttonationalproduktet</i>													
Udgifter til sociale ydelser i alt	28,4	29,0	30,0	29,8	29,4	28,5	30,2	31,4	31,4	34,7	33,5		
Kontantydelser	17,5	17,6	18,4	18,2	17,9	16,9	18,0	17,6	18,2	20,1	19,9		
Naturalydelser	10,9	11,4	11,6	11,6	11,5	11,6	12,4	12,7	13,2	14,5	13,6		
Administration	0,8	0,8	0,8	0,9	0,8	0,8	0,8	0,7	0,8	0,8	1,5		
Finansiering													
<i>Millioner kroner</i>													
Indgået i alt	434 410	451 351	482 019	493 959	519 137	527 392	636 545	658 965	680 845	671 622	664 296	100,0	100,0
Staten ²	113 510	114 191	125 621	125 422	129 415	118 248	254 718	265 151	282 309	296 024	300 564	26,1	45,2
Kommuner og amter/regioner ²	157 575	167 049	176 933	187 103	197 225	211 511	161 406	169 783	182 863	190 964	190 740	36,3	28,7
Arbejdsgivere	41 522	44 813	47 743	51 687	54 863	59 118	70 125	76 976	74 063	78 682	81 149	9,6	12,2
Sikrede	90 772	97 597	98 708	95 988	95 173	103 924	96 423	95 615	94 541	79 948	75 620	20,9	11,4
Renteindtægter ÷ renteudgifter	31 030	27 701	33 014	33 759	42 462	34 590	53 873	51 440	47 068	26 006	16 224	7,1	2,4
Indgået i alt ÷ udgifter til ydelser i alt	55 247	53 844	61 895	56 587	64 950	62 624	140 547	146 285	129 896	93 615	76 788	12,7	11,6
Heraf administration ³	11 195	11 738	12 465	12 991	13 069	12 856	13 035	13 911	14 898	26 505	26 134	2,6	3,9

¹ Inklusive almindelig og forhøjet alm. førtidspension og delpension.

² Statens, kommunernes og amternes/regionernes udgifter til pensionering og andre udgifter for eget personale er medtaget som arbejdsgeberfinansiering af sociale ydelser.

³ Omfatter de udgifter til administration, som kan udskilles fra de øvrige driftsudgifter.

Nye tal offentliggøres oktober 2013.
www.statistikbanken.dk/udg1, udg2, udg11, udg12 og nat01

Udgifter til sociale ydelser

Millioner kroner

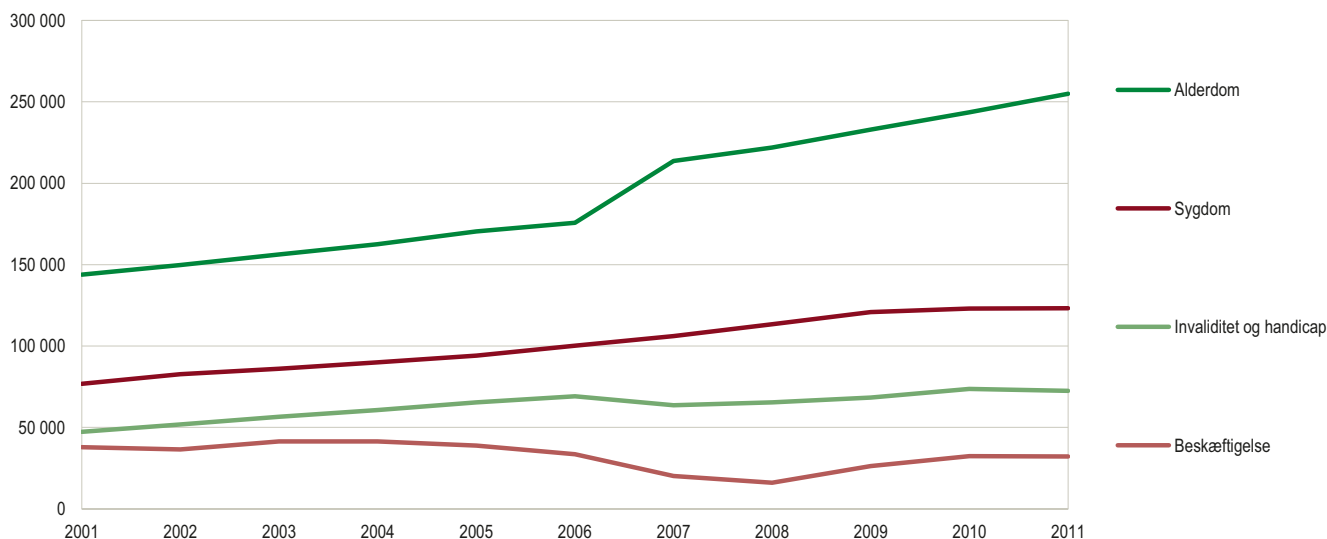

Overførselsindkomster

	2002	2003	2004	2005	2006	2007	2007	2008	2009	2010	2011	2012
<i>Tusinde helårsmodtagere</i>												
I alt	1 580	1 612	1 634	1 673	1 609	1 610	1 653	1 645	1 726	1 796	1 817	1 838
Køn												
Mænd	663	682	690	684	677	676	698	700	759	800	805	814
Kvinder	917	931	942	938	932	934	955	945	968	996	1012	1024
Alder												
18-29 år	120	123	116	104	91	83	89	88	107	118	119	121
30-39 år	168	176	174	167	154	142	154	145	158	168	164	159
40-49 år	137	144	147	146	142	136	149	144	159	170	169	169
50-59 år	180	181	180	174	167	158	175	168	179	189	190	191
60 år + ¹	975	989	1 017	1 081	1 056	1 091	1 086	1 100	1 123	1 152	1 175	1 199
Ydelser												
Registrerede ledige i alt	117	144	149	132	106	90	77	51	98	114	108	119
Ledige dagpengemodtagere	61	40	83	96	90	98
Ledige kontanthjælpsmodtagere	16	11	15	17	19	21
Vejledning og opkvalificering i alt	42	45	52	63	53	48
Fleksjob	44	49	51	52	53	52
Ledighedsydelse	2	5	8	10	12	12	9	8	10	11	12	13
Støttet beskæftigelse i øvrigt	30	31	35	46	53	48
Aktivering ²	76	65	46	44	35	23	...	•	•	•	•	•
Kontanthjælp og revalidering	119	118	125	118	104	91	67	63	68	72	79	87
Sygedagpenge	62	66	67	69	75	84	83	81	77	74	72	67
Barseldagpenge	35	51	54	55	56	57	58	60	59	59	57	53
Førtidspension	259	259	258	247	244	243	235	235	237	238	238	236
Efterløn	181	186	190	168	145	149	140	138	132	124	114	104
Folkepension ³	711	715	732	777	830	859	859	875	903	937	971	1 006
Øvrige ydelser	18	4	3	4	3	3	10	8	6	5	6	5

Anm.: Opgørelsen fra 1998 til 2007 er fra den sammenhængende socialstatistik, mens de efterfølgende år kommer fra arbejdsmarkedsstatistikken. I arbejdsmarkedsstatistikken omregnes modtagerne til fuld tid, og opgørelsen er dermed begrebsmæssigt forskellig fra de mere grove opgørelser af helårsmodtagere i den sammenhængende socialstatistik. Derudover omfatter de to statistikker lidt forskellige ordninger. F.eks. opgøres støttet beskæftigelse med løn udelukkende i arbejdsmarkedsstatistikken, mens folkepensionisterne udelukkende opgøres i socialstatistikken.

¹ Fra 2006 inkl. 60-64-årige som følge af ændring i folkepensionsloven.

² Støttet beskæftigelse med løn indgår ikke i denne opgørelse. Efter 2007 indgår aktivering delvis i *Støttet beskæftigelse i øvrigt*, delvis i *Vejledning og opkvalificering i alt*.

³ Antallet af folkepensionister er beregnet som et gennemsnit for året. Nye tal offentliggøres april 2014.
www.statistikbanken.dk/auh01

Modtagere af overførselsindkomster. 2012

Tusinde helårsmodtagere

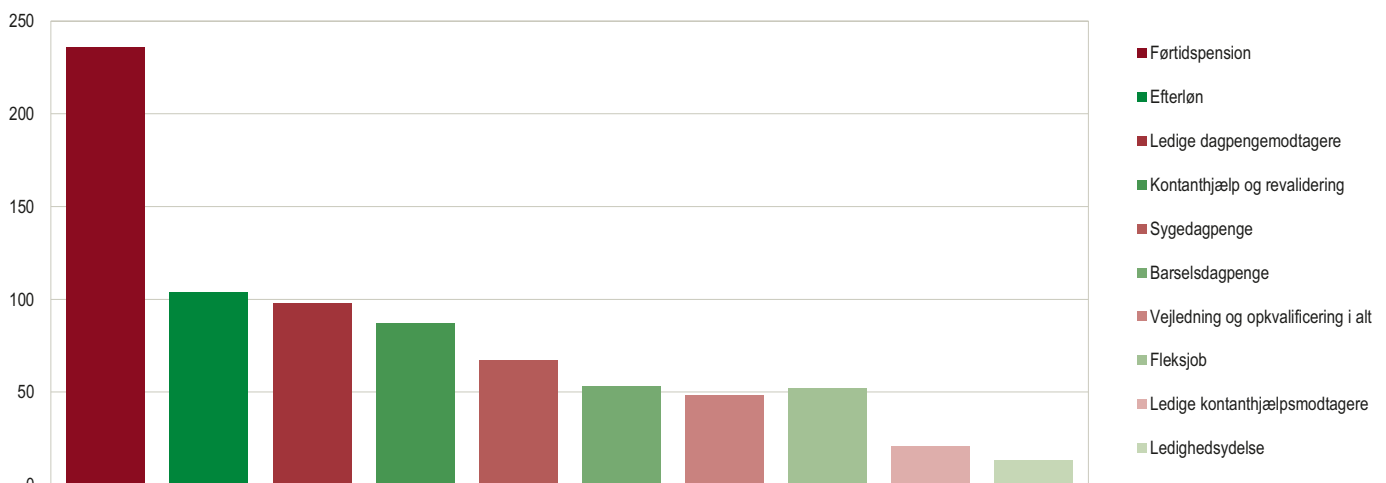

Modtagere af overførselsindkomster fordelt efter herkomst

	2002	2003	2004	2005	2006	2007	2007	2008	2009	2010	2011	2012
<i>18-66-årige med ydelse i procent af befolkningsgruppen¹</i>												
Indvandrere												
I alt	52,4	51,4	53,0	50,9	46,5	42,3	29,2	26,9	28,4	29,3	29,1	30,0
Registrerede ledige i alt.....	8,6	9,7	10,9	10,0	10,3	8,6	4,2	2,7	3,9	4,4	4,3	4,9
Ledige dagpengemodtagere.....	2,6	1,7	2,9	3,4	3,2	3,7
Ledige kontanthjælpsmodtagere.....	1,5	0,9	1,0	1,1	1,1	1,2
Vejledning og opkvalificering i alt.....	3,5	3,4	3,5	3,7	3,2	3,0
Fleksjob.....	0,7	0,8	0,8	0,8	0,8	0,8
Ledighedsydelse.....	0,1	0,2	0,3	0,4	0,5	0,4	0,2	0,2	0,3	0,3	0,3	0,3
Støttet beskæftigelse i øvrigt.....	1,0	1,0	1,1	1,3	1,6	1,5
Aktivering.....	8,2	7,4	5,9	6,0	4,0	2,9
Kontanthjælp og revalidering.....	18,3	16,4	17,1	15,4	12,7	10,3	6,2	5,3	5,3	5,2	5,3	5,7
Sygedagpenge.....	5,5	5,6	5,8	6,2	6,6	7,4	2,4	2,4	2,3	2,1	2,0	2,0
Barselsdagpenge.....	2,0	2,6	2,8	2,8	2,8	3,0	1,4	1,5	1,5	1,5	1,5	1,5
Førtidspension.....	6,2	6,7	7,3	7,5	7,6	7,8	7,7	7,9	8,3	8,7	8,9	9,2
Efterløn.....	2,4	2,3	2,5	2,2	1,7	1,6	1,5	1,4	1,3	1,1	1,0	0,9
Efterkommere												
I alt	39,2	40,2	42,0	40,2	36,9	31,0	13,9	13,0	15,0	16,4	16,5	18,4
Registrerede ledige i alt.....	9,4	10,7	11,7	10,6	10,0	7,0	2,9	2,2	3,3	3,9	3,7	4,7
Ledige dagpengemodtagere.....	2,0	1,5	2,3	2,5	2,4	3,1
Ledige kontanthjælpsmodtagere.....	0,9	0,7	1,1	1,4	1,3	1,5
Vejledning og opkvalificering i alt.....	1,4	1,5	1,9	2,4	2,1	1,9
Fleksjob.....	0,2	0,2	0,2	0,2	0,3	0,3
Ledighedsydelse.....	0,1	0,1	0,2	0,2	0,2	0,1	0,1	0,1	0,1	0,1	0,1	0,1
Støttet beskæftigelse i øvrigt.....	0,6	0,6	0,7	1,0	1,4	1,4
Aktivering.....	6,4	6,1	4,8	4,5	3,1	2,2
Kontanthjælp og revalidering.....	8,6	8,4	10,2	9,5	8,2	6,7	2,0	2,0	2,3	2,6	3,1	3,8
Sygedagpenge.....	6,2	6,2	6,0	6,5	6,9	7,0	1,5	1,5	1,6	1,4	1,3	1,3
Barselsdagpenge.....	3,2	4,4	4,8	4,7	4,6	4,8	2,2	2,2	2,1	2,1	1,9	2,1
Førtidspension.....	3,3	3,4	3,6	3,6	3,5	2,8	2,5	2,4	2,4	2,4	2,4	2,5
Efterløn.....	0,4	0,4	0,3	0,3	0,2	0,2	0,2	0,2	0,2	0,2	0,1	0,1
Dansk oprindelse												
I alt	40,0	40,8	40,6	39,4	36,2	34,4	21,8	21,1	22,7	23,6	23,2	22,7
Registrerede ledige i alt.....	8,4	9,4	9,4	8,4	7,0	5,5	2,0	1,3	2,6	3,0	2,9	3,1
Ledige dagpengemodtagere.....	1,6	1,0	2,3	2,6	2,4	2,6
Ledige kontanthjælpsmodtagere.....	0,3	0,2	0,4	0,4	0,4	0,5
Vejledning og opkvalificering i alt.....	0,9	1,0	1,2	1,5	1,3	1,1
Fleksjob.....	1,3	1,5	1,5	1,6	1,6	1,6
Ledighedsydelse.....	0,2	0,3	0,4	0,4	0,5	0,5	0,3	0,2	0,3	0,3	0,4	0,4
Støttet beskæftigelse i øvrigt.....	0,8	0,9	1,0	1,3	1,5	1,3
Aktivering.....	2,6	2,2	1,6	1,5	1,2	0,8
Kontanthjælp og revalidering.....	3,3	3,3	3,7	3,5	3,2	2,8	1,4	1,4	1,5	1,6	1,8	2,0
Sygedagpenge.....	9,0	9,0	8,6	8,9	9,4	9,9	2,3	2,3	2,1	2,1	2,0	1,9
Barselsdagpenge.....	2,7	3,5	3,6	3,7	3,8	3,8	1,6	1,7	1,7	1,7	1,6	1,5
Førtidspension.....	7,4	7,3	7,3	7,1	6,7	6,6	6,5	6,5	6,5	6,5	6,5	6,4
Efterløn.....	5,5	5,6	5,7	5,5	4,2	4,3	4,2	4,2	4,0	3,8	3,5	3,2

Anm. 1: Opgørelsen fra 1998 til 2007 er fra den sammenhængende socialstatistik, mens de efterfølgende år kommer fra arbejdsmarkedsstatistikken. I arbejdsmarkedsstatistikken omregnes modtagerne til fuld tid, og opgørelsen er dermed begrebsmæssigt forskellig fra de mere grove opgørelser af helårsmodtagere i den sammenhængende socialstatistik. Derudover omfatter de to statistikker lidt forskellige ordninger. F.eks. opgøres støttet beskæftigelse med løn udelukkende i arbejdsmarkedsstatistikken, mens folkepensionisterne udelukkende opgøres i socialstatistikken.
Anm. 2: Tabellen indeholder ikke folkepension.

¹ Fra 2006 18-64 år som følge af ændring i folkepensionsloven. Fra 2007 er tallene omregnet til helårspersoner.
² Støttet beskæftigelse med løn indgår ikke i denne opgørelse. Efter 2007 indgår aktivering delvis i Støttet beskæftigelse i øvrigt, delvis i Vejledning og opkvalificering i alt.

Nye tal offentliggøres april 2014.
www.statistikbanken.dk/auh01

Modtagere af overførselsindkomster fordelt efter herkomst. 2012

Procent

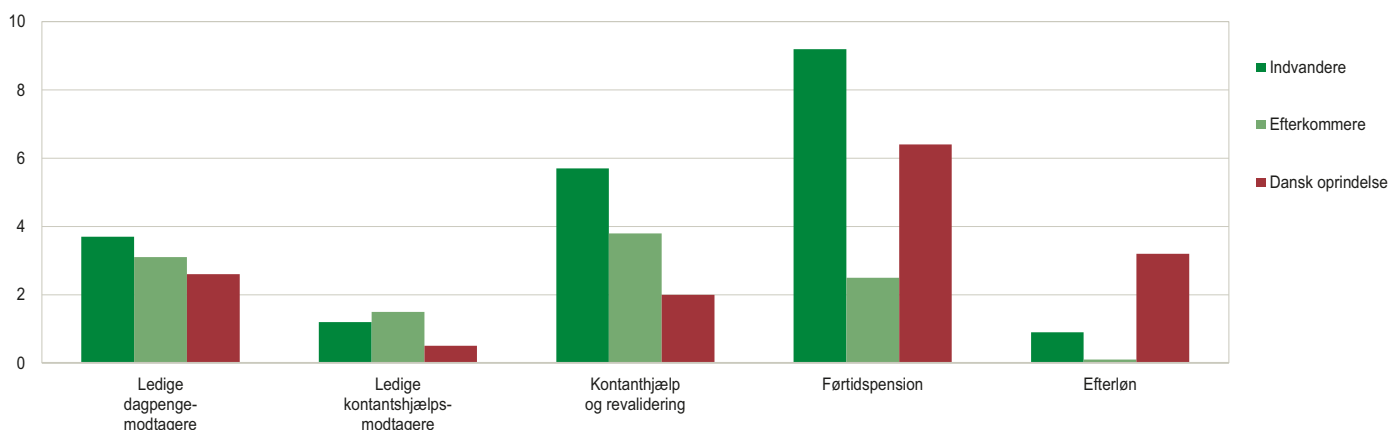

Modtagere af overførselsindkomster i andele af befolkningen

	2002	2003	2004	2005	2006	2007	2007	2008	2009	2010	2011	2012
<i>Procent</i>												
Modtagere 16-64 år i forhold til beskæftigede 16-64-årige.....	32	34	34	29	31	29	29	28	31	33	33	33
Modtagere 16-64 år i forhold til befolkningen 16-64-årige.....	25	25	26	23	24	24	22	22	23	24	24	23

Anm.: Modtagere er omregnet til helårsmodtagere. Før 2006 18-66 år som følge af ændring i folkepensionsloven.

Andel offentligt forsørgede 16-64-årige. 2012

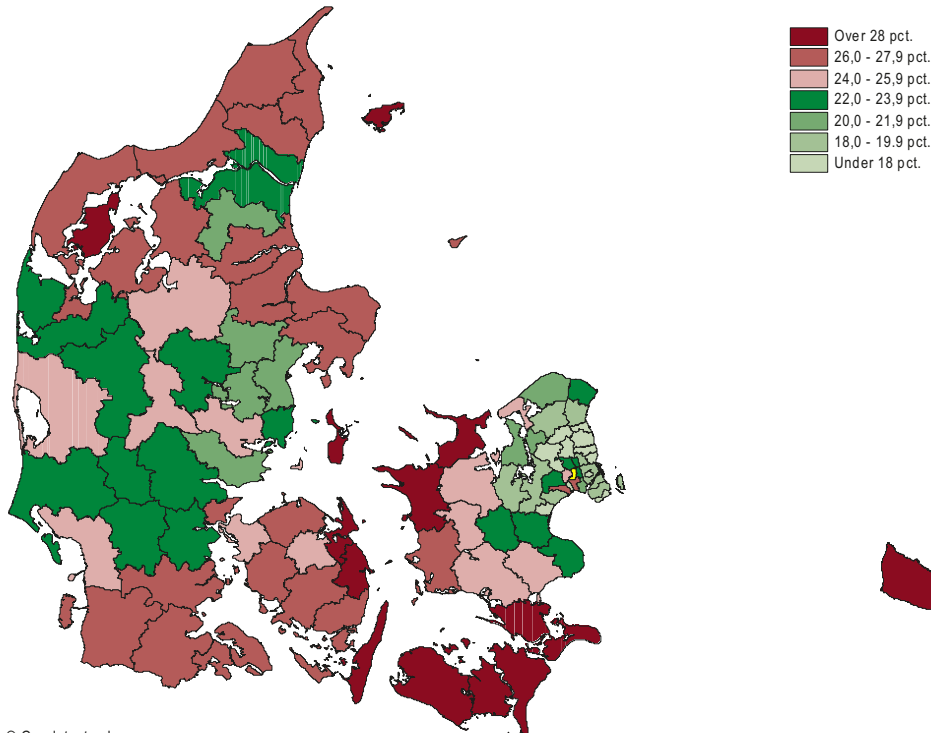

© Geodatastyrelsen

Dagpenge ved sygdom og fødsel (inkl. graviditet og adoption) udbetalt af kommunerne

	2001	2002	2003	2004	2005	2006	2007	2008	2009	2010	2011
<i>Millioner kroner</i>											
Udgifter til dagpenge i alt	14 190	15 635	18 579	19 780	19 890	20 951	23 102	23 981	24 858	25 093	24 645
Dagpenge ved sygdom i alt	9 262	10 053	10 821	11 418	11 460	12 270	14 011	14 435	14 761	14 871	14 712
Mænd	4 389	4 696	4 983	5 199	5 168	5 448	6 116	6 333	6 698	6 745	6 600
Kvinder	4 873	5 358	5 838	6 219	6 292	6 822	7 896	8 103	8 063	8 126	8 112
Dagpenge ved fødsel i alt	4 928	5 581	7 757	8 362	8 430	8 681	9 091	9 546	10 097	10 222	9 933
Mænd	323	338	441	508	557	594	649	715	835	890	908
Kvinder	4 605	5 243	7 316	7 854	7 873	8 087	8 442	8 831	9 262	9 332	9 026
<i>Tusinde</i>											
Dagpengeuger i alt	5 481	5 556	6 553	6 727	6 817	7 093	7 588	7 814	7 557	7 745	7 461
Dagpengeuger ved sygdom i alt	3 575	3 615	3 809	3 872	3 920	4 149	4 606	4 594	4 488	4 470	4 308
Mænd	1 615	1 616	1 677	1 687	1 690	1 755	1 919	1 934	1 948	1 940	1 854
Kvinder	1 960	1 999	2 131	2 185	2 230	2 394	2 687	2 660	2 540	2 531	2 455
Dagpengeuger ved fødsel i alt	1 906	1 942	2 745	2 855	2 897	2 945	2 982	3 219	3 069	3 275	3 152
Mænd	109	106	140	156	170	176	185	199	224	235	233
Kvinder	1 797	1 836	2 605	2 699	2 728	2 768	2 797	3 020	2 845	3 040	2 919
<i>Antal</i>											
Modtagere af dagpenge i alt ¹	573 932	555 818	572 867	578 611	578 562	589 006	601 098	586 625	583 008	571 533	565 891
Modtagere ved sygdom i alt	447 120	447 656	451 829	450 067	448 816	457 929	468 353	449 384	440 880	426 972	424 764
Mænd	225 055	221 316	219 824	214 307	211 170	213 098	215 351	206 289	203 767	195 347	192 643
Kvinder	222 065	226 340	232 005	235 760	237 646	244 831	253 002	243 095	237 113	231 625	232 121
Modtagere ved fødsel i alt	126 812	124 094	138 629	146 906	148 073	150 141	152 615	156 696	161 483	163 372	159 636
Mænd	45 372	44 878	43 960	46 447	47 158	47 776	49 067	51 247	53 680	54 825	53 793
Kvinder	81 440	79 216	94 669	100 459	100 915	102 365	103 548	105 449	107 803	108 547	105 843

Anm.: Arbejdsgiverperioden er fra 2008 21 dage mod tidligere 15 eller 14 dage bortset fra bl.a. kronisk syge, arbejdsløse og forsikrede arbejdsgivere. Indtil 1. januar 1999 var egenperioden for selvstændige 3 uger, derefter 2 uger. Før år 2000 fik kun de private arbejdsgivere kommunal refusion af deres udgifter til sygedagpenge efter arbejdsgiverperioden. Fra 2000 får alle arbejdsgivere refusion fra kommunen efter arbejdsgiverperioden.

¹ Antal personer netto, dvs. at en person ved overgang fra en sagsart til en anden inden for en gruppe regnes med én gang, som fx ved overgang fra graviditet til fødsel. En person, som både har modtaget fødselsdagpenge og sygedagpenge, vil derimod til og med 2001 tælle med to gange.

Nye tal offentliggøres marts 2014.
www.statistikbanken.dk/socdag00

Hjælp til børn og unge

	2000	2001	2002	2003	2004	2005	2006 ¹	2007	2008	2009	2010
<i>Antal 31. december</i>											
Anbringelse uden for hjemmet	13 641	14 171	14 363	14 131	14 074	13 901	13 633	14 224	14 542	14 607	14 388
<i>Lovgrundlag:</i>											
Anbringelse med samtykke	12 353	12 865	13 017	12 889	12 836	12 685	10 469	10 847	10 879	10 735	10 353
Anbringelse uden samtykke	1 274	1 299	1 335	1 237	1 222	1 191	1 329	1 383	1 554	1 712	1 719
Ungdomssanktion	125	126	124	148	151
Efterværn med døgnophold	1 372	1 542	1 668	1 687	1 715
Foreløbig anbringelse	14	3	3	-	5	7
Forlængelse af hjemtagelsesperioden	•	4	8	5	11	18
Afsoning	7
Varetægtsurrogat	32
Formandsafgørelse	50
Uoplyst	338	326	317	325	361
<i>Anbringelsessted:</i>											
Familiepleje	6 163	6 492	6 522	6 431	6 459	6 400
Netværksplejefamilie	244	348	441	490	431
Slægtsanbringelse	248	248	221	227	325
Almindelig plejefamilie	5 661	5 800	5 936	5 998	6 044
Kommunalt døgntilbud	568	697	785	869	577
Døgninstitution	3 371	3 371	3 365	3 354	3 362	3 231
Døgninstitution, delvis lukket	15
Døgninstitution, sikret afdeling	68	68	72	73	99
Døgninstitution, anden afdeling	2 290	2 270	2 202	2 117	2 286
Akutinstitution	252	299	320	308	199
Socialpædagogisk opholdssted, værksteds- eller produktionskole, mini-institution	1 930	2 200	2 448	2 540	2 514	2 543	2 439	2 538	2 665	2 680	2 571
Kost-, ungdoms-, efterskole eller lignende	1 354	1 213	1 178	971	847	777	678	696	640	598	515
Eget værelse eller lignende	760	822	806	795	819	829	651	748	793	812	910
Andet ² og uoplyst	63	73	44	40	73	121
Skibsprojekt	40	48	49	47	45
Uoplyst	494	464	418	388	371
Forebyggende foranstaltninger (netto)	11 361	12 748	14 072	14 616	15 082	15 894	12 776	13 235	13 365	14 155	14 765
Aflastningsophold	6 943	7 166	7 647	7 766	7 752	8 025	7 814	7 855	7 543	7 600	7 677
Personlig rådgiver	1 263	1 272	1 136	1 005	941	943	811	681	557	545	510
Fast kontaktperson	1 058	1 654	2 204	2 565	2 934	3 393	3 558	4 183	4 834	5 666	5 740
Økonomisk støtte til ophold på kost/efterskole	2 368	2 777	3 052	3 186	3 241	3 254
Praktikophold	•	153	299	429	520	520	580	550	570	636	547
Ungepålæg	0	1
Opretholdelse af fast kontaktperson eller personlig rådgiver for unge over 18 år	254
Personlig rådgiver for den unge i efterværn	70
Fast kontaktperson for den unge i efterværn	415
Udslusningsordning	•	97	212	234	322	460	402	418	377	227	172
Med hjælp i alt (netto)	24 589	26 418	27 942	28 291	28 632	29 002	25 317	26 181	26 580	27 462	27 895

Anm. Registret er et forløbsregister, som opdateres årligt, og tallene for de seneste tre år ændres ved næste opdatering.

¹ Tallene kan ikke umiddelbart sammenlignes med tidligere år, bl.a. pga. kommunalreformen.

² Anbragt på sygehus, kommunalt døgntilbud eller skibsprojekt.

Nye tal er offentliggjort juli 2013.
www.statistikbanken.dk/bis01, bis02a og bis03a

Modtagere af førtidspension

	2002	2003	2004	2005	2006	2007	2008	2009	2010	2011	2012
<i>Procent af befolkningen i den pågældende alder</i>											
I alt	7	7	7	7	7	6	6	6	6	6	6
16-29 år	1	1	1	1	1	1	1	1	1	1	1
30-39 år	3	3	3	3	3	3	3	3	3	3	3
40-50 år	7	7	7	7	7	6	6	6	6	6	6
50-59 år	12	12	12	12	13	12	12	12	12	12	12
60 år +	22	21	20	16	19	18	18	18	18	18	18
Mænd	6	6	6	6	6	6	6	6	6	6	6
16-29 år	1	1	1	1	1	1	1	1	1	1	1
30-39 år	3	3	3	3	3	3	3	3	3	3	3
40-50 år	6	6	6	6	6	6	6	6	6	6	6
50-59 år	11	11	11	11	11	11	11	11	11	11	11
60 år +	16	15	15	13	16	16	15	15	15	15	15
Kvinder	8	8	8	7	7	7	7	7	7	7	7
16-29 år	1	1	1	1	1	1	1	1	1	1	1
30-39 år	3	3	3	3	3	3	3	3	3	3	3
40-50 år	7	7	7	7	7	7	7	7	7	7	7
50-59 år	14	14	14	14	14	14	14	14	14	14	14
60 år +	28	27	25	21	22	21	21	20	20	20	21

Anm.: Modtagere er omregnet til helårsmodtagere.

Nye tal offentliggøres april 2014.

www.statistikbanken.dk/auh01

Modtagere af efterløn

	2002	2003	2004	2005	2006	2007	2008	2009	2010	2011	2012
<i>Procent af befolkningen i den pågældende alder</i>											
I alt	39	39	37	36	34	38	37	35	34	32	30
60 år	13	12	12	12	11	21	19	17	16	15	15
61 år	31	31	30	29	28	28	26	24	22	21	20
62 år	38	39	38	37	36	41	39	37	35	33	31
63 år	47	48	48	48	47	49	47	45	43	42	39
64 år	52	53	51	52	52	53	52	51	49	47	45
65 år +	45	47	44	42	34
Mænd	36	36	35	33	30	33	31	30	30	28	26
60 år	9	9	9	9	8	16	14	13	13	12	12
61 år	24	24	24	23	21	22	20	18	17	17	16
62 år	32	33	32	32	31	36	34	32	31	29	27
63 år	44	44	44	44	43	45	42	41	40	38	35
64 år	52	51	50	50	49	50	49	46	45	43	41
65 år +	47	48	46	43	33
Kvinder	41	42	40	39	38	43	42	40	38	36	34
60 år	16	15	15	14	14	26	24	21	19	18	18
61 år	38	38	36	35	34	34	32	30	26	24	24
62 år	43	45	43	43	42	47	45	42	40	37	35
63 år	50	52	51	52	51	53	52	50	47	46	43
64 år	53	55	53	55	56	56	56	55	53	50	49
65 år +	44	46	43	41	35

Anm.: Modtagere er omregnet til helårsmodtagere.

Fra 2007 opgøres alderen ikke længere ud fra efterlønsmodtagernes alder ultimo perioden, men ud fra modtagerens alder på tidspunktet for udbetaling af efterløn.

Nye tal offentliggøres april 2014.

www.statistikbanken.dk/elh01

Modtagere af efterløn og førtidspension

Procent af befolkningen

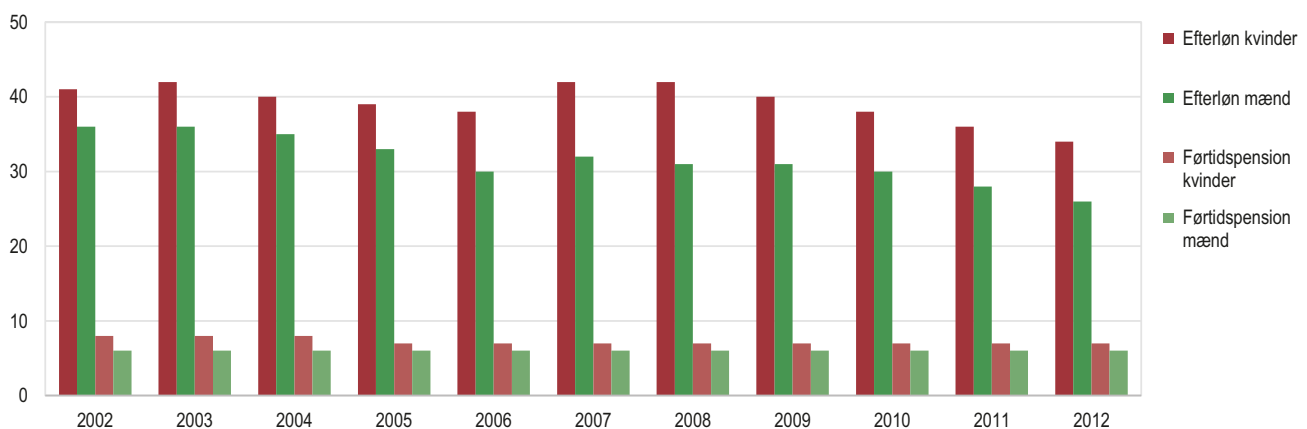

Anm.: 50-66-årige som modtager førtidspension eller efterløn (omregnet til helsårspersoner). Fra 2006 60-64-årige som følge af ændring i folkepensionsloven.

Boligsikring i december

	2002	2003	2004	2005	2006	2007	2008	2009	2010	2011	2012
<i>Antal</i>											
Modtagere i alt	182 982	195 910	201 840	202 608	196 748	188 675	184 330	187 846	203 467	207 978	216 939
Alm. lejligheder	180 174	193 458	199 595	200 633	195 195	187 453	183 461	187 236	203 115	207 722	216 738
Genhusning, forbedringer, bofællesskaber	2 808	2 452	2 245	1 975	1 553	1 222	869	610	352	256	201
<i>Kroner</i>											
Gnsntl. beløb pr. husstand^m	1 012	1 055	1 063	1 092	1 104	1 123	1 136	1 152	1 175	1 187	1 213
Alm. lejligheder	1 015	1 057	1 064	1 092	1 104	1 124	1 137	1 153	1 176	1 188	1 213
Genhusning, forbedringer, bofællesskaber	851	890	994	1 049	1 003	947	878	882	991	977	960

Anm.: Boligsikring gives kun til personer, der ikke er pensioneret.

Nye tal offentliggøres marts 2014.

www.statistikbanken.dk/bost11 og bost22

Boligyldelse i december

	2002	2003	2004	2005	2006	2007	2008	2009	2010	2011	2012
<i>Antal</i>											
Modtagere i alt	325 889	325 094	324 853	325 607	323 919	317 487	311 457	303 602	299 041	294 765	292 078
Lejere	294 906	294 828	294 668	295 218	293 704	288 266	284 503	279 283	277 251	274 699	273 659
Ejere	2 821	2 493	2 038	1 709	1 462	1 226	1 108	936	872	828	744
Andelshavere	27 009	26 729	27 185	27 804	27 970	27 274	25 175	22 823	20 422	18 808	17 314
Bofællesskaber	1 153	1 044	962	876	783	721	671	560	496	430	361
<i>Kroner</i>											
Gnsntl. beløb pr. husstand^m	1 837	1 918	1 997	2 059	2 125	2 218	2 295	2 401	2 506	2 600	2 689
Lejere	1 927	2 011	2 096	2 165	2 235	2 331	2 404	2 504	2 603	2 694	2 778
Ejere	1 285	1 325	1 349	1 341	1 338	1 376	1 427	1 480	1 563	1 624	1 617
Andelshavere	930	965	981	995	1 016	1 070	1 110	1 178	1 234	1 279	1 321
Bofællesskaber	1 414	1 457	1 542	1 687	1 793	1 964	2 036	2 164	2 266	2 342	2 512

Anm.: Boligyldelse gives til pensionister.

Nye tal offentliggøres marts 2014.

www.statistikbanken.dk/bost33 og bost44

Beboere i pleje- og ældreboliger

	2002	2003	2004	2005	2006	2007	2008	2009	2010	2011	2012
<i>Antal døgnklienter</i>											
Pleje- og ældreboliger	70 395	70 407	71 545	73 006	74 648	74 769	75 082	75 433	80 690	82 277	83 353
Plejehjem	26 037	23 931	20 726	17 726	15 052	12 235	9 823	8 885	8 256	7 169	6 668
Beskyttede boliger	3 926	3 658	3 413	3 112	2 783	2 242	1 987	1 787	1 702	1 424	1 210
Plejeboliger målrettet til ældre	•	•	•	•	30 141	31 081	33 048	33 611	34 422	34 710	35 384
Plejeboliger målrettet til fysisk/psykisk handicappede	•	•	•	•	•	•	•	•	2 250	3 663	4 869
Almene ældreboliger målrettet til ældre	•	•	•	•	26 672	29 211	30 224	31 150	32 904	33 699	33 131
Almene ældreboliger målrettet til fysisk/psykisk handicappede	•	•	•	•	•	•	•	•	653	1 197	1 611
Friplejeboliger	•	•	•	•	•	•	•	271	503	415	480
Ældreboliger	40 432	42 735	47 326	51 764	•	•	•	•	•	•	•
Ustøttede plejeboliger	•	83	80	404	•	•	•	•	•	•	•

Anm.: Plejeboliger og almene ældreboliger blev til og med 2005 opgjort samlet som ældreboliger. Ustøttede plejeboliger indgår fra og med 2006 under plejeboliger.

Fra 2010 er plejeboliger og almene ældreboliger opdelt i 'målrettet til ældre' og 'målrettet til fysisk/psykisk handicappede'.

Nye tal offentliggøres november 2013.
www.statistikbanken.dk/resi01

Kontanthjælp

	2002	2003	2004	2005	2006	2007	2008	2009	2010	2011	2012
<i>Antal personer</i>											
Modtagere af hjælp i alt¹	314 736	310 945	306 910	298 217	297 921	247 289	248 016	270 919	275 269	275 792	276 522
Kontanthjælp mv.	167 607	171 444	185 698	179 321	172 006	141 157	141 937	166 171	172 443	180 487	189 572
Revalidering mv. ²	69 386	64 521	57 294	52 548	52 509	31 788	28 629	26 847	24 963	21 757	18 325
Aktiverede kontanthjælpsmodtagere	103 451	106 162	94 916	91 512	90 531	80 167	89 206	114 494	127 484	126 430	127 885
Hjælp i særlige tilfælde	124 127	121 653	122 934	122 590	121 656	105 865	107 838	109 859	102 905	97 227	89 288
<i>Millioner kroner</i>											
Udbetalt hjælp i alt	20 398	20 780	20 797	20 221	18 875	16 888	16 718	18 739	20 379	20 757	21 951
Kontanthjælp mv.	8 615	9 197	10 372	10 273	9 103	7 990	7 347	8 304	9 034	10 443	11 988
Revalidering mv. ²	4 865	4 777	4 440	4 082	3 925	3 093	2 796	2 717	2 662	2 350	2 050
Aktiverede kontanthjælpsmodtagere	4 892	4 762	3 800	3 574	3 440	3 334	3 698	4 735	5 678	5 170	5 373
Hjælp i særlige tilfælde	2 026	2 044	2 185	2 292	2 407	2 471	2 876	2 984	3 004	2 794	2 541
<i>Procent</i>											
Modtagere af hjælp i alt i procent af befolkningen mellem 18-66 år	9,0	8,9	8,8	8,5	8,5	7,0	7,0	7,9	8,1	8,1	8,1

¹ Det samlede antal personer er mindre end summen af de enkelte ydelsestyper, da samme person kan have modtaget flere ydelser.² Omfatter også kontanthjælp under forrevalidering.Nye tal offentliggøres maj 2014.
www.statistikbanken.dk/kh1r og kont3

Institutioner for børn og unge

	2002	2003	2004	2005	2006	2007	2008	2009	2010	2011	2012
<i>Antal</i>											
Børn i daginstitutioner mv.											
I alt	562 800	565 329	552 418	558 433	561 570	564 640	571 014	571 722	576 280	586 625	587 469
Tilskudsberettiget dagpleje	76 231	70 835	65 398	65 146	65 666	66 007	63 562	62 394	60 358	56 345	51 357
Vuggestuer	19 123	18 995	17 720	17 339	16 994	13 339	12 241	11 988	11 756	11 171	10 238
Børnehaver	128 303	127 761	111 358	109 486	106 087	98 783	91 000	83 960	82 094	76 748	67 202
Aldersintegrerede institutioner	123 025	125 759	123 814	130 523	134 170	144 005	159 587	163 540	170 157	188 844	198 690
Fritidshjem	34 870	34 932	35 004	33 878	32 939	20 140	16 832	16 911	17 249	12 832	9 998
Skolefritidsordninger	181 248	187 047	199 124	202 061	205 714	222 366	227 792	232 929	234 666	240 685	249 984
<i>Procent i den pågældende alder</i>											
I alt 0-13 år	59,3	59,3	58,1	58,8	59,4	59,9	60,7	61,5	62,3	63,9	64,5
0-2 år	57,6	56,1	59,3	61,9	63,2	65,6	66,0	65,6	67,5	68,2	68,3
3-5 år	93,6	94,0	94,3	95,2	95,8	96,1	96,6	96,7	97,3	97,1	97,4
6-9 år	79,7	80,9	78,9	80,2	81,5	81,3	82,6	83,8	84,0	85,0	85,4
10-13 år	11,5	12,6	9,6	10,1	10,3	10,4	11,1	11,9	12,3	15,8	16,0

Anm. 1: Opgørelsestidspunktet var tidligere i februar/marts, men er fra 2004 flyttet til september/oktober. Pga. sæsonudsving i forbindelse med sommerferien kan tallene fra 2004 ikke sammenlignes med de tidligere år.

Anm. 2: Børn i fritidsklubber o.lign. indgår ikke i tabellen. I 2012 var der indskrevet 48.212 børn på 10-13 år i fritidsklub mv., men en del af dem gik samtidig i én af de pasningsordninger, der indgår i tabellen.

Nye tal offentliggøres februar 2014.

www.statistikbanken.dk/pas1, pas11, bef6, bef1a07 og folk1

Forældrebetaling

	2003	2004	2005	2006	2007	2008	2009	2010	2011	2012
<i>Kroner</i>										
Månedlig takst pr. barn for heldagsplads										
Kommunal dagpleje (0-2 år)	2 212	2 319	2 407	1 872	1 889	1 966	2 084	2 193	2 243	2 296
Vuggestuer (0-2 år)	2 742	2 879	2 969	2 530	2 581	2 654	2 796	2 945	2 714	2 739
Børnehaver (3-5 år)	1 571	1 640	1 701	1 702	1 362	1 399	1 469	1 594	1 489	1 514
Aldersintegrerede institutioner (3-5 år)	1 569	1 637	1 684	1 717	1 422	1 455	1 549	1 750	1 559	1 582
Fritidshjem (6-9 år)	956	984	1 021	1 223	1 104	1 039	1 090	1 094	1 095	1 076
Skolefritidsordninger (6-9 år)	1 171	1 218	1 265	1 246	1 290	1 340	1 445	1 515	1 538	1 581

Nye tal offentliggøres august 2013.

www.statistikbanken.dk/res8 og res88

Kilde: Økonomi- og Indenrigsministeriet

Pensionister i januar

	2003	2004	2005	2006	2007	2008	2009	2010	2011	2012	2013
<i>Antal</i>											
Samtlige pensionister	973 403	977 430	1 001 985	1 053 867	1 093 667	1 107 892	1 125 010	1 165 861	1 198 994	1 233 982	1 264 884
Folkepensionister i alt	712 948	717 225	746 376	803 982	851 144	867 243	883 711	921 309	953 428	988 943	1 021 700
Mænd	297 063	300 664	315 751	346 986	368 974	378 530	387 367	407 396	424 556	443 056	459 950
Kvinder	415 885	416 561	430 625	460 996	482 170	488 713	496 344	513 913	528 872	545 887	561 750
Førtidspensionister i alt	260 455	259 881	255 609	245 885	242 523	240 649	241 299	244 552	245 566	245 039	243 184
Mænd	114 705	115 609	114 761	111 789	110 906	109 848	110 088	111 418	111 963	111 888	111 291
Kvinder	145 750	144 272	140 848	134 096	131 617	130 801	131 211	133 134	133 603	133 151	131 893
Førtidspensionister med højeste/mellemste pension	182 690	182 750	172 573	158 210	146 545	137 125	126 553	118 057	109 050	100 427	92 275
Mænd	87 900	87 081	81 714	74 686	68 990	64 262	59 199	55 226	51 001	47 096	43 391
Kvinder	94 790	95 669	90 859	83 524	77 555	72 863	67 354	62 831	58 049	53 331	48 884
Førtidspensionister med alm. og forhøjet alm. pension	77 765	68 563	58 407	47 261	40 117	35 902	12 487	28 228	24 984	22 061	19 492
Mænd	26 805	24 419	21 297	17 893	15 573	14 074	19 146	11 244	10 043	8 920	7 982
Kvinder	50 960	44 144	37 110	29 368	24 544	21 828	16 984	16 984	14 941	13 141	11 510
Førtidspensionister med ny førtidspension ¹	8 568	24 629	40 414	55 861	67 622	83 113	98 267	111 532	122 551	131 417
Mænd	4 109	11 750	19 210	26 343	31 512	38 402	44 948	50 919	55 872	59 918
Kvinder	4 459	12 879	21 204	29 518	36 110	44 711	53 319	60 613	66 679	71 499
<i>Procent</i>											
Samtlige pensionister i pct. af befolkningen	18,1	18,1	18,5	19,4	20,1	20,2	20,4	21,1	21,6	22,1	22,6
Førtidspensionister i pct. af befolkningen (18-64/66 år)	7,5	7,4	7,4	7,2	7,1	7,1	7,1	7,2	7,2	7,2	7,1
<i>Gennemsnitlig pension, kroner</i>											
Sociale pensioner[■]	7 880	8 119	8 275	8 375	8 543	8 780	9 042	9 473	9 627	9 856	9 943
Folkepension [■]	7 128	7 313	7 425	7 554	7 618	7 819	8 018	8 405	8 532	8 733	8 819
Førtidspension [■]	8 713	8 950	8 707	7 935	7 749	7 783	7 967	8 104	8 029	7 956	7 753

¹ Med virkning fra 1. januar 2003 trådte en ny førtidspensionslov i kraft. Alle, der før denne dato har søgt eller fået tilkendt førtidspension, er omfattet af de gamle regler.

Nye tal offentliggøres maj 2014.

www.statistikbanken.dk/pen2, pen11, pen22 og folk2

Sygehuse

	2002	2003	2004	2005	2006	2007	2008	2009	2010	2011	2012
<i>Antal 31. december</i>											
Udskrivninger fra offentlige sygehuse	1 166 833	1 174 927	1 194 857	1 205 280	1 230 789	1 240 020	1 228 757	1 302 076	1 354 102	1 365 345	1 389 662
Somatiske udskrivninger	1 126 018	1 134 504	1 155 416	1 166 201	1 191 494	1 200 082	1 186 572	1 256 148	1 306 683	1 316 145	1 339 101
Psykiatiske udskrivninger	40 815	40 423	39 441	39 079	39 295	39 938	42 185	45 928	47 419	49 200	50 561
Opererede på offentlige og private sygehuse¹											
Operationer	967 557	945 883	1 066 395	1 109 174	1 091 727	1 109 898
Opererede	516 980	508 086	555 748	566 932	551 472	556 353
Ambulante (dagkirurgiske) operationer											
Andel blandt 36 udvalgte operationer, i pct. ²	63	63	64	67	70	71	72	72	73	74	77
Sundhedspersonale på sygehuse i alt	91 876	91 426	92 647	92 961	94 898	95 144	95 595	102 248	103 804	102 578	103 270
Læger	11 129	11 311	11 751	12 192	12 793	13 109	13 376	13 886	14 335	14 490	14 796
Sygeplejersker	29 847	29 796	30 620	30 985	31 495	31 472	30 118	33 471	34 330	34 214	34 636
Andet sundhedsfagligt personale	24 066	23 656	23 413	23 245	23 460	23 056	23 376	24 500	24 348	23 337	22 727
Øvrigt personale	26 834	26 663	26 863	26 539	27 150	27 507	28 725	30 391	30 791	30 537	31 111

¹ Alle registrerede egentlige operationer indgår, herunder deloperationer. Operationsgrupperne A-Q.

² De 36 operationstyper er udvalgt af organisationen International Association for Ambulatory Surgery (oprindeligt 37 operationer, men én operationstype har ikke kunnet inkluderes).

Nye tal offentliggøres februar 2014.
Kilde: Det Fælleskommunale Løndatakontor, Løn- og Beskæftigelsesregisteret og Statens Serum Institut.

Sundhedspersonale uden for sygehuse

	2002	2003	2004	2005	2006	2007	2008	2009	2010	2011	2012
Alment praktiserende læger ¹	3 485	3 424	3 436	3 457	3 021	3 017	3 465	3 502	3 482	3 493	3 510
Antal alment praktiserende læger pr. 1.000 indbyggere	0,65	0,63	0,63	0,64	0,55	0,55	0,63	0,63	0,63	0,63	0,63
Læger med speciallægepraksis ²	806	807	827	834	994	989	956	932	914	904	906
Tandlæger med egen praksis	2 594	...	2 492	2 379	2 402	2 331	2 385	2 306	2 207	2 212	...
Jordemødre ³	1 342	1 352	1 367	1 290	1 396	1 433	1 511	1 529	1 595	1 658	1 604
Sundhedsplejersker	1 473	1 494	1 523	1 514	1 560	1 570	1 565	1 769	1 779	1 680	1 666

¹ Fra 2006 opgjort som kapacitet dvs. fuldtidspersoner på det givne tidspunkt (37 timers arbejdsuge).

³ Ved og uden for sygehuse.

² Fra 2006: En fuldtidskapacitet skal overstige de nedre omsætningsgrænser fastsat for hvert speciale og må ikke have andre fuldtidsstillinger (én kapacitet). Deltidspraksis må ikke overstige de fastsatte omsætningsgrænser (tæller typisk 0,33 kapacitet). En overlægepraksis er opgjort til 3 timer om ugen og må ikke overstige en årlig omsætning på 206.156 (2008-niveau), (tæller typisk 0,1 kapacitet).

Nye tal offentliggøres i 2014.
Kilde: Danske Regioner, Dansk Tandlægeforening og Den Almindelige Danske Jordemoderforening.

Rygere 1970-2012

Procent af voksne (15-årige+)

Dagligrygere

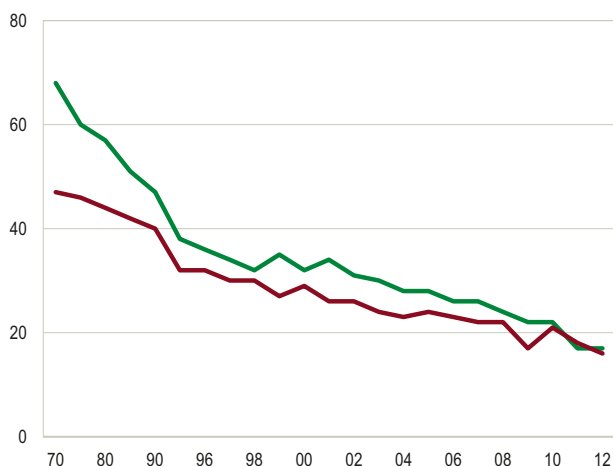

Procent af rygere (15-årige+)

Storrygere (mindst 15 cigaretter dagligt)

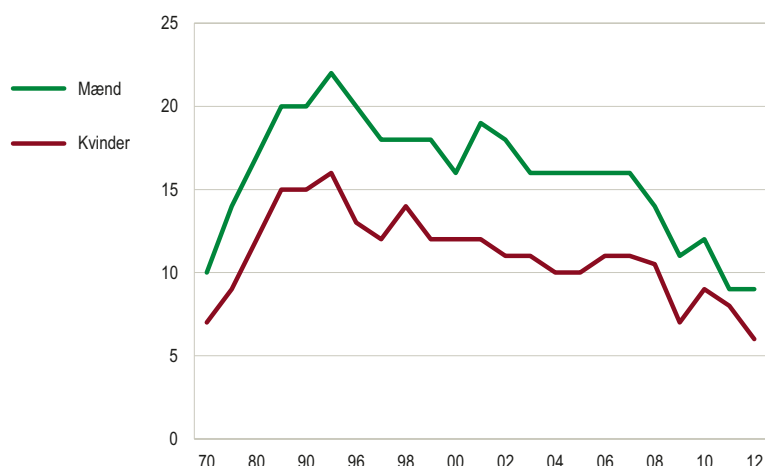

Personale i den sociale sektor for børn og unge

	2002	2003	2004	2005	2006	2007	2008	2009	2010	2011	2012
<i>Antal, omregnet til fuldtidsbeskæftigede</i>											
Samlet personale	107 846	106 351	105 816	106 332	106 393	107 911	110 318	111 079	110 923	105 914	101 468
Tilskudsberettiget dagpleje	23 530	22 006	21 018	20 885	20 652	20 308	19 934	19 534	18 458	17 310	15 587
Vuggestuer	6 875	6 811	6 169	5 943	6 057	5 784	4 661	4 724	4 414	3 994	3 727
Børnehaver, legestuer	21 871	21 246	20 663	19 994	18 618	19 324	18 526	17 517	15 986	14 605	13 376
Aldersintegrerede institutioner	24 492	24 186	25 638	26 984	28 300	28 695	34 235	36 403	39 710	39 980	40 049
Fritidshjem	4 475	4 256	4 317	4 196	3 749	3 253	1 867	1 840	1 691	1 222	996
Skolefritidsordning ved folke- og friskoler	14 244	15 083	15 594	15 781	15 123	17 655	18 992	19 290	18 886	18 163	17 934
Klubber for børn og unge mv.	3 767	3 932	3 841	3 974	4 832	3 902	4 089	3 776	3 508	3 049	2 863
Særlige daginstitutioner for børn og unge ¹	1 022	957	1 025	1 180	1 402	1 205	1 305	1 439	1 588	1 724	1 559
Døgninginstitutioner for børn og unge ¹	7 570	7 874	7 551	7 395	7 660	7 785	6 709	6 556	6 682	5 867	5 377

Anm.: Personalet er opgjort som fuldtidsbeskæftigede, omregnet på grundlag af antal arbejdstimer. Personale i social- og sundhedsforvaltningen og personer i jobtræning indgår ikke.

¹ Regionale tilbud for 2008-2012 indgår ikke.

Nye tal offentliggøres april 2014.
www.statistikbanken.dk/pas3, pas33 og res10

Personale i den sociale sektor for børn og unge

Antal, omregnet til fuldtidsbeskæftigede

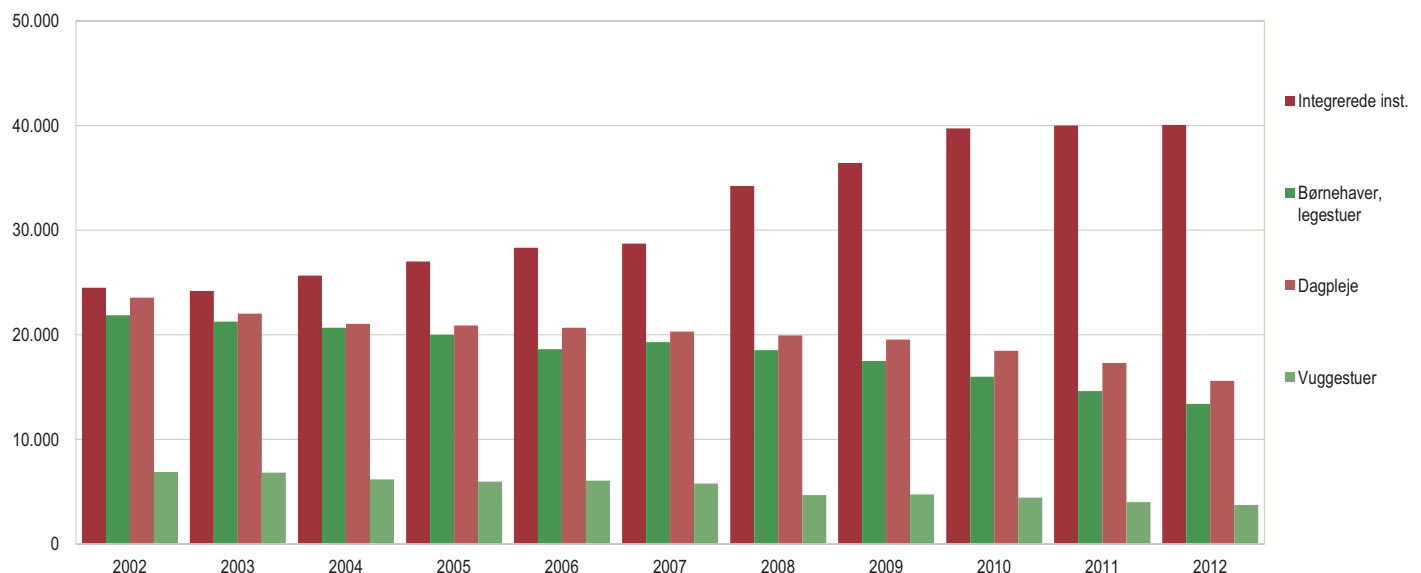

Personale i ældre- og voksenomsorg

	2002	2003	2004	2005	2006	2007	2008	2009	2010	2011	2012
<i>Antal, omregnet til fuldtidsbeskæftigede</i>											
Samlet personale	130 817	131 724	131 327	131 207	133 164	123 622	142 551	145 662	148 062	142 050	138 851
Regionale sociale tilbud, specialundervisning, rådgivning mv. ¹	11 313	10 437	10 073	7 822	7 776
Pleje og omsorg mv. ²	99 976	99 594	99 153	99 521	100 058	97 593	103 190	105 347	107 396	104 798	103 620
Botilbud til personer med nedsat funktionsevne ³	16 778	17 147	16 915	17 117	17 295	20 863	18 591	19 595	19 964	19 359	17 367
Tilbud med beskyttet beskæftigelse, aktivitets- og samværstilbud samt revalideringsinstitutioner ⁴	6 111	6 829	6 709	6 805	6 675	4 822	4 720	5 214	5 535	5 370	5 292
Krisecentre og forsorgshjem ⁵	1 767	1 687	1 782	1 769	1 767	344	872	1 128	1 156	1 104	1 040
Institutioner for stofmisbrugere	899	897	933	1 097	990	...	954	1 153	1 215	1 157	1 132
Plejehjem for alkoholskadede ⁶	131	155	167	184	175	...	244	272	316	352	507
Rådgivning og rådgivningsinstitutioner	883	839	935	709	728	...	1 233	1 091	1 046	784	911
Kontaktperson- og ledsageordninger, kommunale botilbud ⁷	4 271	4 576	4 733	5 102	5 476	...	1 434	1 425	1 361	1 304	1 206

Anm.: Personalet er omregnet til fuldtidsbeskæftigede, 37 timer pr. uge. Pga. strukturreformen kan tal for 2007 ikke sammenlignes med tal for 2006 og før. Personale i ældreomsorg for 2007 og alle tal for 2008-2012 er dannet ud fra lønstatistik. Øvrige tal for 2007 er dannet ud fra Tilbudsportalen. Tal fra og med 2008 kan ikke uden videre sammenlignes med tal for 2007 pga. indkøring af reformen.

¹ Omfatter alle regionale sociale tilbud for børn og unge såvel som for voksne og ældre.

² I 2003, 2004 og 2005 skønnes, at ca. 400, 800 og 100 visiterende medarbejdere mv. er overført fra ældreomsorg til administration. Personale på private ældreinstitutioner er med i opgørelsen, mens personale ansat hos private leverandører af hjemmehjælp ikke er med. Sidstnævnte skønnes at udgøre ca. 900, 1.250, 1.700, 2.050 og 2.100 i 2004, 2005, 2006, 2007 og 2008. Efter brug af ny beregningsmetode udgør antallet 3.200 i 2008, 3.600 i 2009, 3.800 i 2010 og 3.500 i 2011. Der foreligger ikke materiale til at beregne et skøn for 2012.

³ Inkl. midlertidigt botilbud i 2007-2012, som til og med 2006 var med under 'Kontaktperson- og ledsageordninger, kommunale botilbud'.

⁴ For 2007-2012 omfatter tallet kun personale i tilbud med beskyttet beskæftigelse samt aktivitets- og samværstilbud.

⁵ I 2007 kun krisecentre.

⁶ Fra 2008 inkl. ambulans alkoholbehandling.

⁷ Støtte- og kontaktpersoner for sindslidende, medhjælp i botilbud til midlertidigt ophold samt ledsageordninger. Ekskl. midlertidigt botilbud fra og med 2008.

Nye tal offentliggøres februar 2014.
www.statistikbanken.dk/res10

Nye kræfttilfælde fordelt efter hovedgrupper

	2001	2002	2003	2004	2005	2006	2007	2008	2009	2010	2011	2001	2011
												Procent	
Mænd													
Kræfttilfælde i alt	13 286	13 643	14 263	15 609	16 154	16 819	17 426	18 202	18 753	18 536	18 595	100,0	100,0
Kræft i hoved-hals	691	753	775	762	756	845	870	939	901	964	967	5,2	5,2
Kræft i tyk- og endetarm	1 864	1 842	1 895	2 028	2 047	2 162	2 126	2 236	2 330	2 383	2 216	14,0	11,9
Kræft i bronkier og lunge	2 091	2 102	2 059	2 139	2 154	2 173	2 271	2 223	2 260	2 287	2 247	15,7	12,1
Modermærkekæft, hud	441	470	532	475	605	630	712	704	899	871	982	3,3	5,3
Anden hudkræft	510	536	706	660	747	870	857	949	923	1 051	1 000	3,8	5,4
Kræft i blærehals	2 067	2 288	2 474	3 362	3 583	3 724	4 170	4 534	4 734	4 117	4 258	15,6	22,9
Kræft i testikel	242	272	275	303	273	293	313	273	317	264	286	1,8	1,5
Kræft i urinveje (neoplasi)	1 590	1 596	1 733	1 777	1 811	1 814	1 785	1 859	1 895	1 905	1 888	12,0	10,2
Kræft i hjerne og centralnervesystem	480	480	477	555	574	605	598	642	656	766	704	3,6	3,8
Anden kræft	3 310	3 304	3 337	3 548	3 604	3 703	3 724	3 843	3 838	3 928	4 047	24,9	21,8
Kvinder													
Kræfttilfælde i alt	14 368	14 544	14 597	15 209	15 559	16 426	16 381	17 525	18 651	18 023	17 964	100,0	100,0
Kræft i hoved-hals	371	389	429	440	422	482	471	501	510	535	587	2,6	3,3
Kræft i tyk- og endetarm	1 751	1 745	1 700	1 870	1 884	2 023	1 957	2 049	2 023	2 048	2 134	12,2	11,9
Kræft i bronkier og lunge	1 613	1 702	1 663	1 773	1 855	1 920	2 014	2 006	2 054	2 205	2 185	11,2	12,2
Modermærkekæft, hud	580	559	677	662	744	810	818	895	1 032	983	1 152	4,0	6,4
Anden hudkræft	378	347	478	481	560	626	657	727	656	741	810	2,6	4,5
Brystkræft	3 883	4 110	3 943	4 002	4 029	4 194	4 184	4 830	5 805	5 097	4 607	27,0	25,6
Livmoderhalskræft	413	363	411	387	405	378	363	360	393	345	398	2,9	2,2
Kræft i livmoder og æggestok	1 296	1 248	1 240	1 208	1 265	1 266	1 250	1 300	1 358	1 286	1 366	9,0	7,6
Kræft i urinveje (neoplasi)	719	686	699	715	720	760	787	815	804	774	776	5,0	4,3
Kræft i hjerne og centralnervesystem	576	584	543	690	672	685	721	847	804	823	780	4,0	4,3
Anden kræft	2 788	2 811	2 814	2 981	3 003	3 282	3 159	3 195	3 212	3 186	3 169	19,4	17,6

Anm.: Grupperingen af kræfttilfælde er opgjort efter ICD10. Tidsserien tilrettes årligt. Totaltal er generelt lavere end tidligere, da basocellulær hudcancer er taget ud af incidensen.

Nye tal offentliggøres juli 2014.

Kilde: Statens Serum Institut, Cancerregisteret.

Hiv-positive

	2002	2003	2004	2005	2006	2007	2008	2009	2010	2011	2012	I alt ¹
<i>Anmeldte 1. gangs hiv-positive</i>												
I alt	289	270	307	264	244	312	292	242	274	265	193	6 354
Mænd												
Homo-/biseksuel	92	114	147	120	101	144	135	113	113	114	80	2 559
Stiknarkomaner	17	17	9	13	6	15	7	11	10	6	9	325
Heteroseksuel	72	57	64	50	62	64	56	52	70	64	46	1 422
Blodtransfusion	-	1	-	-	-	-	-	-	-	-	-	15
Medfødt smittede	3	1	2	-	1	1	2	-	2	2	2	35
Andet/ukendt	5	8	8	10	5	4	10	7	6	7	5	256
Kvinder												
Homo-/biseksuel
Stiknarkomaner	14	7	4	4	4	6	8	3	4	4	4	193
Heteroseksuel	78	62	67	61	63	71	68	53	67	67	45	1 411
Blodtransfusion	1	1	3	2	-	1	-	1	-	-	-	23
Medfødt smittede	2	2	3	3	1	6	2	-	1	1	2	57
Andet/ukendt	5	-	-	1	1	-	3	1	1	1	-	56

Anm.: Tidsserien tilrettes årligt med justerede tal.

Nye tal offentliggøres juli 2014.

Kilde: Statens Serum Institut.

¹ Anmeldte personer i alt i perioden 1.8.1990-31.12.2012.

Aids-tilfælde

	2002	2003	2004	2005	2006	2007	2008	2009	2010	2011	2012	I alt ¹
<i>Antal diagnosticerede aids-patienter</i>												
Mænd												
Antal diagnosticerede i alt	32	31	41	30	32	34	33	26	36	41	33	2 478
Heraf døde 31. dec. 2012	11	11	11	9	8	8	7	7	8	6	2	1 883
Døde i året ²	21	23	21	20	16	15	13	23	19	19	13	1 883
Kvinder												
Antal diagnosticerede i alt	13	10	20	15	22	16	7	15	11	19	5	444
Heraf døde 31. dec. 2012	3	4	5	2	5	1	-	2	1	-	-	219
Døde i året ²	3	5	10	7	3	5	4	3	3	1	2	219

Anm.: Tidsserien tilrettes årligt med justerede tal.

² I alt døde i året, uanset hvornår diagnosticeringen er sket.

Kilde: Statens Serum Institut.

¹ I alt i perioden 1980-2012.

Nye tal offentliggøres juli 2014.

Lægebesøg

	2002	2003	2004	2005	2006	2007	2008	2009	2010	2011	2012
<i>Gnsntl. antal kontakter pr. indbygger</i>											
I alt¹	8,0	8,2	8,3	8,4	8,9	8,9	9,2	9,1	9,0	9,1	9,0
Almen lægehjælp	6,2	6,4	6,5	6,7	7,2	7,2	7,4	7,4	7,4	7,5	7,3
Ørelægehjælp	0,2	0,2	0,2	0,2	0,2	0,2	0,2	0,2	0,2	0,2	0,2
Øjenlægehjælp	0,2	0,2	0,2	0,2	0,2	0,2	0,2	0,2	0,2	0,2	0,2
Øvrig speciallægehjælp	0,5	0,5	0,5	0,5	0,5	0,5	0,5	0,5	0,6	0,6	0,6
Tandlægehjælp	0,8	0,8	0,8	0,8	0,8	0,8	0,8	0,7	0,7	0,7	0,7

¹ Kontakter til fysioterapeuter, fodterapeuter, psykologer mv. er ikke medtaget.

Nye tal offentliggøres juni 2014.

www.statistikbanken.dk/syg1a, bef1a, sykg og bef1a07

Dødsårsager

<i>Antal</i>	2001	2002	2003	2004	2005	2006	2007	2008	2009	2010	2011	2001	2011
												<i>Procent</i>	
I alt	58 355	59 116	58 054	56 175	55 144	55 802	55 628	54 623	54 895	54 394	52 516	100,0	100,0
Mænd	28 411	28 737	28 566	27 755	26 960	27 477	27 063	26 871	26 950	26 780	25 939	100,0	100,0
Kvinder	29 944	30 379	29 488	28 420	28 184	28 325	28 565	27 752	27 945	27 614	26 577	100,0	100,0
Hjertesygdomme	13 278	12 367	11 937	10 808	10 420	9 993	9 380	8 762	8 656	8 341	7 541	22,8	14,4
Mænd	6 723	6 136	6 055	5 557	5 297	5 072	4 657	4 477	4 404	4 236	3 918	23,7	15,1
Kvinder	6 555	6 231	5 882	5 251	5 123	4 921	4 723	4 285	4 252	4 105	3 623	21,9	13,6
Kræftsygdomme	15 452	15 060	14 925	15 240	15 292	15 653	15 038	14 968	14 888	15 125	15 244	26,5	29,0
Mænd	7 763	7 589	7 553	7 902	7 764	8 083	7 568	7 594	7 676	7 830	7 992	27,3	30,8
Kvinder	7 689	7 471	7 372	7 338	7 528	7 570	7 470	7 374	7 212	7 295	7 252	25,7	27,3
Karsygdomme i hjernen	5 070	5 394	5 278	5 035	4 766	4 636	4 176	3 859	3 800	3 756	3 400	8,7	6,5
Mænd	2 134	2 313	2 300	2 157	2 026	1 971	1 844	1 635	1 655	1 652	1 447	7,5	5,6
Kvinder	2 936	3 081	2 978	2 878	2 740	2 665	2 332	2 224	2 145	2 104	1 953	9,8	7,3
Lungebetændelse og influenza	1 292	1 770	1 979	1 895	1 778	1 769	1 962	1 904	2 132	1 936	1 845	2,2	3,5
Mænd	542	791	909	825	805	734	823	858	961	895	821	1,9	3,2
Kvinder	750	979	1 070	1 070	973	1 035	1 139	1 046	1 171	1 041	1 024	2,5	3,9
Bronkitis og astma	3 669	3 573	3 495	3 109	3 049	3 108	3 285	3 161	3 432	3 292	3 401	6,3	6,5
Mænd	1 809	1 686	1 700	1 468	1 414	1 444	1 498	1 506	1 603	1 469	1 578	6,4	6,1
Kvinder	1 860	1 887	1 795	1 641	1 635	1 664	1 787	1 655	1 829	1 823	1 823	6,2	6,9
Sukkersyge	1 373	1 462	1 362	1 288	1 334	1 308	1 302	1 262	1 322	1 214	1 355	2,4	2,6
Mænd	652	772	745	698	707	721	722	692	710	687	772	2,3	3,0
Kvinder	721	690	617	590	627	587	580	570	612	527	583	2,4	2,2
Mentale lidelser	1 819	2 279	2 126	2 220	2 557	2 788	2 856	3 016	3 076	3 041	3 020	3,1	5,8
Mænd	796	1 045	982	1 078	1 188	1 295	1 298	1 343	1 320	1 344	1 318	2,8	5,1
Kvinder	1 023	1 234	1 144	1 142	1 369	1 493	1 558	1 673	1 756	1 697	1 702	3,4	6,4
Motorkøretøjsulykker	446	470	466	361	345	320	368	374	301	269	216	0,8	0,4
Mænd	323	345	344	264	261	228	268	276	207	183	160	1,1	0,6
Kvinder	123	125	122	97	84	92	100	98	94	86	56	0,4	0,2
Andre ulykker	1 684	1 445	1 394	1 292	1 400	1 554	1 326	1 264	1 138	1 063	1 208	2,9	2,3
Mænd	838	777	734	643	733	816	700	681	580	562	631	2,9	2,4
Kvinder	846	668	660	649	667	738	626	583	558	501	577	2,8	2,2
Selv mord	727	723	653	691	654	650	580	597	622	562	589	1,2	1,1
Mænd	508	538	500	499	480	472	401	415	477	406	437	1,8	1,7
Kvinder	219	185	153	192	174	178	179	182	145	156	152	0,7	0,6
Alle øvrige dødsårsager	12 822	14 240	14 131	13 893	13 217	13 653	13 171	12 438	15 148	15 423	14 365	22,0	27,4
Mænd	5 887	6 507	6 525	6 428	6 071	6 377	6 156	5 856	7 084	7 245	6 631	20,7	25,6
Kvinder	6 935	7 733	7 606	7 465	7 146	7 276	7 015	6 582	8 064	8 178	7 734	23,2	29,1
Uoplyst dødsårsag¹	723	333	308	343	332	370	2 184	3 018	380	372	332	1,2	0,6
Mænd	436	238	219	236	214	264	1 128	1 538	273	271	234	1,5	0,9
Kvinder	287	95	89	107	118	106	1 056	1 480	107	101	98	1,0	0,4

¹ Omfatter bl.a. personer med bopæl i Danmark, som er døde i udlandet.

www.statistikbanken.dk/dod1

Kilde: Statens Serum Institut

Gennemsnitlig personindkomst* fordelt efter alder

	2001	2002	2003	2004	2005	2006	2007	2008	2009	2010	2011	2011
<i>Tusinde kroner</i>												<i>Antal i tusinde</i>
I alt.....	225,4	230,3	234,3	240,9	249,9	261,9	274,1	278,5	274,3	283,3	286,6	4 530,8
15-19 år	34,4	36,3	35,7	35,6	36,7	39,8	42,7	43,0	38,3	36,1	35,8	354,5
20-24 år	136,5	137,6	137,3	138,0	142,0	149,6	158,0	161,9	153,5	147,7	144,1	329,7
25-29 år	207,6	208,8	209,4	211,4	216,7	224,8	235,4	243,1	239,7	237,1	236,3	300,9
30-34 år	261,4	264,8	268,5	273,8	281,4	292,2	305,7	314,4	312,2	317,0	318,6	324,7
35-39 år	288,6	293,8	298,8	307,0	316,2	330,4	345,4	355,4	353,3	365,1	367,7	377,1
40-44 år	298,2	306,3	312,3	320,8	332,9	349,6	367,6	377,0	373,5	388,6	395,4	388,6
45-49 år	296,6	303,3	309,8	320,6	333,0	351,1	368,5	376,3	373,7	392,5	401,8	419,9
50-54 år	293,5	298,3	302,2	311,8	324,5	341,3	359,0	367,1	365,2	382,3	390,3	367,5
55-59 år	276,7	282,9	291,0	301,7	315,3	332,0	349,6	350,6	348,0	365,3	371,7	351,2
60-64 år	223,6	231,4	240,2	252,2	267,2	285,3	300,4	304,2	299,4	314,4	321,6	350,1
65-69 år	173,6	178,9	184,7	193,7	204,2	216,6	230,5	231,5	228,7	242,6	251,3	339,3
70-74 år	159,3	161,2	164,8	170,8	179,0	189,1	199,3	201,5	199,6	212,6	215,6	230,3
Over 74 år	153,0	159,3	160,9	166,5	175,6	183,0	189,3	191,0	191,4	200,4	205,1	397,1

Anm. Definition af personindkomst er den samme for alle årene.

Nye tal offentliggøres december 2013.

www.statistikbanken.dk/indkp1

Fordelingen af personindkomst*

	2001	2002	2003	2004	2005	2006	2007	2008	2009	2010	2011
<i>Tusinde kroner</i>											
Højeste indkomst blandt laveste 10 pct. indkomster	73,3	74,8	74,2	73,0	72,4	75,1	76,1	74,0	66,3	64,7	65,8
Højeste indkomst blandt laveste 20 pct. indkomster	107,2	111,5	114,3	117,1	119,2	122,1	126,4	128,4	125,9	127,7	127,9
Højeste indkomst blandt laveste 30 pct. indkomster	133,6	138,3	142,8	147,0	151,3	156,1	161,4	166,3	166,3	169,2	170,0
Højeste indkomst blandt laveste 40 pct. indkomster	162,4	167,2	171,3	175,2	180,0	186,6	194,2	200,7	198,8	200,7	202,5
Højeste indkomst blandt laveste 50 pct. indkomster	198,4	203,7	207,9	213,0	219,3	228,1	237,9	247,0	245,1	246,0	247,6
Højeste indkomst blandt laveste 60 pct. indkomster	230,5	236,7	241,7	248,3	255,7	265,7	277,1	288,0	288,7	291,6	294,3
Højeste indkomst blandt laveste 70 pct. indkomster	263,0	270,3	275,8	283,8	292,4	303,7	316,7	329,1	330,8	336,0	339,7
Højeste indkomst blandt laveste 80 pct. indkomster	304,5	312,5	319,0	328,1	338,2	351,3	366,1	380,0	382,6	390,9	395,4
Højeste indkomst blandt laveste 90 pct. indkomster	380,2	388,2	395,5	405,9	419,1	435,6	454,3	469,9	469,4	485,5	491,8
Højeste indkomst blandt laveste 25 pct. indkomster	123,2	127,2	130,9	134,1	136,7	140,3	145,5	148,6	147,7	150,3	150,9
Højeste indkomst blandt laveste 75 pct. indkomster	281,9	289,7	295,5	303,8	313,2	325,4	339,4	352,4	354,7	361,2	365,2

Anm. 1: Definition af personindkomst er den samme for alle årene.

værdi af observationerne. Højeste indkomst blandt hhv. 25 pct. og 75 pct. laveste indkomster er nedre kvartil og højeste indkomster er i øvre kvartil¹.

Nye tal offentliggøres juni 2014.

Anm. 2: Datamaterialet er opdelt i tiendedele (deciler²) efter stigende

Gennemsnitlig erhvervsindkomst fordelt efter uddannelser

	2001	2002	2003	2004	2005	2006	2007	2008	2009	2010	2011	2011
<i>Tusinde kroner</i>												<i>Antal i tusinde</i>
Mænd												
Under uddannelse i alt	64,0	61,0	60,1	60,7	63,3	68,5	72,9	74,4	68,9	63,1	61,8	298,3
Afsluttet uddannelse i alt	206,0	206,8	206,5	211,8	218,9	230,1	239,2	246,3	233,3	238,3	241,4	2 227,8
Grundskoleuddannelser	125,8	123,3	119,4	120,4	123,0	128,1	132,3	133,0	118,5	114,3	115,1	698,4
Almengymnasiale uddannelser	175,6	180,5	184,3	190,3	198,0	206,7	212,8	217,3	207,1	205,5	200,8	1 111,0
Erhvervs-gymnasiale uddannelser	198,8	202,4	201,5	206,4	213,0	225,8	239,6	248,5	235,1	239,1	232,6	51,8
Erhvervsfaglige praktik- og hovedforløb ¹	238,6	237,7	236,0	240,8	248,0	256,2	264,9	270,3	253,1	256,9	262,0	791,6
Korte videregående uddannelser	281,0	279,3	283,1	292,1	303,1	323,4	332,7	348,3	331,1	337,8	338,8	102,7
Mellemlange videregående uddannelser	314,2	314,8	314,1	319,1	325,5	334,8	345,8	352,7	345,2	358,5	357,3	196,6
Bacheloruddannelser	229,6	223,6	218,9	224,5	235,7	246,6	257,8	269,4	257,8	269,4	265,6	33,0
Lange videregående uddannelser	426,1	430,4	430,9	442,0	455,5	477,4	487,4	504,8	495,8	536,1	537,6	169,6
Uddannelser uden for niveau i alt ²	55,4	64,1	62,4	67,1	77,1	94,7	103,1	132,5	134,6	134,4	145,1	73,1
Kvinder												
Under uddannelse i alt	53,0	51,4	51,6	51,6	52,9	56,5	60,4	63,0	62,1	59,2	58,3	317,2
Afsluttet uddannelse i alt	122,7	126,4	128,8	132,7	137,1	144,0	151,1	159,0	161,5	163,8	163,2	2 303,0
Grundskoleuddannelser	68,0	67,5	66,4	66,1	66,1	67,7	69,9	71,7	68,5	65,8	63,6	753,5
Almengymnasiale uddannelser	103,4	106,6	108,5	111,3	117,2	121,6	126,8	133,4	131,3	127,9	123,2	141,7
Erhvervs-gymnasiale uddannelser	153,2	156,8	157,2	160,7	166,6	176,0	187,8	198,4	200,6	199,6	197,0	40,1
Erhvervsfaglige praktik- og hovedforløb ¹	156,8	160,1	160,8	163,6	167,3	173,0	179,1	186,1	186,7	187,0	184,1	655,7
Korte videregående uddannelser	189,3	192,7	197,8	202,7	210,7	217,7	225,7	235,2	239,2	242,7	242,8	81,6
Mellemlange videregående uddannelser	213,1	217,8	220,6	225,7	228,8	235,8	240,9	248,6	258,0	261,5	258,0	367,1
Bacheloruddannelser	139,8	134,6	132,9	139,1	143,2	155,3	168,1	177,6	177,9	176,4	176,7	41,7
Lange videregående uddannelser	309,4	316,3	319,7	327,5	336,2	353,1	358,7	378,9	384,5	399,4	400,9	136,8
Uddannelser uden for niveau i alt ²	16,5	18,7	18,9	21,7	25,5	31,5	36,7	46,9	50,1	56,0	61,9	84,8

¹ Inkl. ikke område-specifik uddannelse.

Nye tal offentliggøres marts 2014.

www.statistikbanken.dk/indkp7

² Inkl. uoplyst uddannelse.

FAKTA - INDKOMST

Alle fuldt skattepligtige personer i Danmark over 14 år indgår i indkomststatistikken.

Centrale begreber

Personindkomst består af erhvervsindkomst (fra arbejde), overførselsindkomster (inkl. private pensionsudbetalinger), formueindkomst og anden personlig indkomst som fx legater, dusører og underholdsbidrag.

Den disponible indkomst beregnes som personindkomst plus lejeværdi af egen bolig fratrukket indkomstskatter, underholdsbidrag og renteudgifter.

Familieindkomst er summen af alle familiemedlemmers indkomster, hvor mindst en person i familien er fuldt skattepligtig og voksen.

Ulighedsmål

Alle ulighedsmål på disse sider beregnes ud fra *ækvivaleret disponibel indkomst*.

Ækvivalensindkomst

Når man sammenligner indkomst og levevilkår i familier af forskellig størrelse, korrigeres indkomsten

Man tager højde for familiestørrelsen, da familier på to eller tre personer på en række områder ikke har dobbelte eller tredobbelte udgifter. Da udgifterne til børn er mindre end til voksne, vægter børn mindre end voksne. OECD's modificerede skala benyttes, hvor den første person i familien over 14 år tæller for én, øvrige personer over 14 år for 0,5 og hvert barn (under 15 år) tæller 0,3.

Gini-koefficient

Den relative ulighed i indkomstfordelingen kan måles med gini-koefficienten. Jo højere den er, desto større indkomstulighed. Hvis alle personer har den samme indkomst, er gini-koefficienten for gruppen 0 pct. Har derimod én person al indkomst, er gini-koefficienten 100 pct.

80/20-raten er summen af indkomster blandt de 20 pct. rigeste delt med summen af indkomster blandt de 20 pct. fattigste. En højere 80/20-rate betyder altså større ulighed.

Den maksimale udjævningsprocent angiver, hvor stor en procentdel af indkomsten der skal flyttes for at give alle personer samme indkomst.

Risiko for fattigdom (ROP)

En person ses som værende i risiko for fattigdom, hvis den ækvivalerede disponible indkomst er under 60 pct. af medianindkomsten. 60-procent grænsen bruges bl.a. også af Eurostat. Se europæisk ROP-sammenligning side 163. En række øvrige organisationer, heriblandt OECD, bruger ofte 50-procent grænsen.

Ny officiel dansk fattigdomsgrænse i 2013

Den officielle danske fattigdomsgrænse siger at en person er fattig, hvis man:

- 3 år i træk har haft en ækvivaleret disponibel indkomst under 50 pct. af medianindkomsten
- Har en formue under 100.000 kr. (2010-niveau)
- Ikke er i familie med eller er studerende

Danmarks Statistik har endnu ikke lavet opgørelser af dette.

Medianindkomst

50 pct. af den befolkningsgruppe, man undersøger, har lavere indkomster, og 50 pct. har højere indkomster end medianindkomsten.

Gennemsnitlig disponibel familieindkomst fordelt efter familietype

	2001	2002	2003	2004	2005	2006	2007	2008	2009	2010	2011	2011 Antal i tusinde
<i>Tusinde kroner</i>												
Familier i alt	222,5	231,8	238,5	253,4	267,3	279,7	290,4	289,3	294,4	316,8	321,9	2 811,3
Uden børn	183,9	191,3	196,8	208,4	220,0	230,0	238,7	237,8	240,5	256,0	259,5	2 044,3
Med børn	323,7	337,6	347,7	371,6	391,8	410,7	427,3	425,1	436,8	477,6	488,3	767,0
Par	313,7	325,5	336,4	360,1	380,8	399,9	416,5	413,7	422,5	459,7	468,6	1 331,0
Uden børn	278,2	288,2	298,1	318,1	336,8	353,3	367,6	365,1	369,2	397,1	402,7	737,7
Med børn	356,7	371,0	383,3	411,7	435,1	457,2	476,9	473,6	488,3	537,0	550,6	593,3
Enlige i alt	133,3	140,3	144,1	151,3	159,5	166,5	172,7	174,1	177,1	186,9	190,0	1 480,2
Uden børn	127,6	133,4	136,7	143,4	151,1	157,7	163,6	164,4	166,8	175,8	178,6	1 306,6
Med børn	182,9	198,9	205,2	215,3	226,2	235,8	244,2	249,6	255,2	271,2	275,4	173,7
Enlige mænd	135,9	141,5	145,2	152,4	161,1	168,6	174,3	173,6	175,0	185,3	188,9	683,7
Uden børn	133,2	138,6	141,9	148,8	157,0	164,5	170,0	169,2	170,5	180,1	183,4	653,2
Med børn	211,0	220,4	227,0	241,9	259,5	266,5	275,1	273,3	274,3	299,2	307,2	30,6
Enlige kvinder	131,2	139,3	143,2	150,4	158,1	164,7	171,4	174,6	178,9	188,4	190,9	796,5
Uden børn	122,3	128,4	131,6	138,2	145,4	151,1	157,4	159,6	163,2	171,5	173,8	653,4
Med børn	177,8	195,0	201,1	210,2	219,7	229,9	238,0	244,9	251,3	265,4	268,7	143,1

Nye tal offentliggøres december 2013.

www.statistikbanken.dk/indkf11

Gennemsnitlig disponibel familieindkomst i kommunerne. 2011

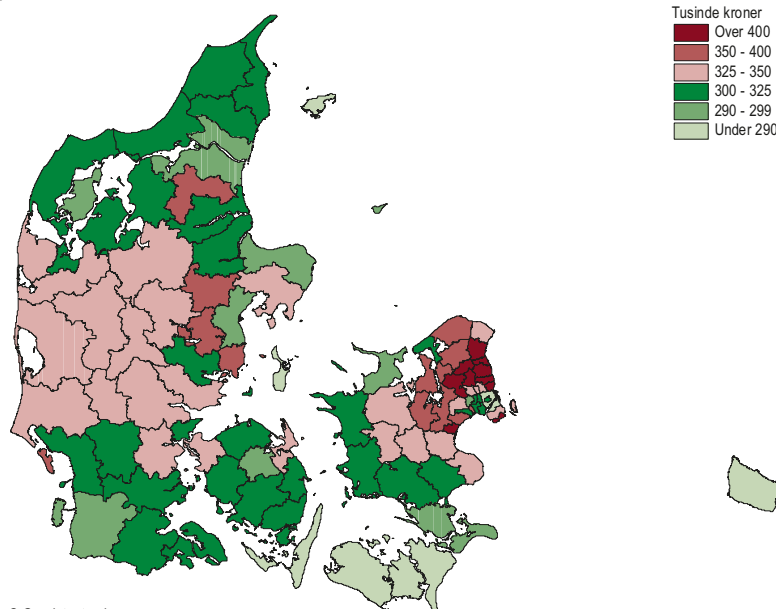

© Geodatastyrelsen

Andel af disponibel familieindkomst[■] fordelt efter familietype

	2001	2002	2003	2004	2005	2006	2007	2008	2009	2010	2011
<i>Procent</i>											
Familier i alt											
Indkomstandel hos laveste 20 pct.	6,8	6,8	6,8	6,6	6,4	6,3	6,0	4,8	5,2	5,4	5,4
Indkomstandel hos laveste 20-40 pct.	11,8	11,8	11,8	11,6	11,4	11,3	11,3	11,6	11,6	11,2	11,1
Indkomstandel hos laveste 40-60 pct.	16,7	16,8	16,8	16,6	16,4	16,2	16,1	16,6	16,6	16,2	16,1
Indkomstandel hos laveste 60-80 pct.	24,7	24,7	24,8	24,7	24,5	24,3	24,2	24,9	24,9	24,5	24,4
Indkomstandel hos højeste 20 pct.	40,0	39,9	39,9	40,4	41,3	41,9	42,3	42,1	41,7	42,7	43,0
Par m/u børn											
Indkomstandel hos laveste 20 pct.	9,9	9,9	9,8	9,7	9,4	9,2	8,9	7,6	8,1	8,4	8,4
Indkomstandel hos laveste 20-40 pct.	15,2	15,3	15,3	15,1	14,8	14,6	14,6	15,0	14,9	14,4	14,3
Indkomstandel hos laveste 40-60 pct.	18,8	18,9	19,0	18,9	18,7	18,5	18,4	19,0	19,2	18,6	18,5
Indkomstandel hos laveste 60-80 pct.	22,4	22,6	22,6	22,7	22,5	22,3	22,3	23,0	23,3	23,0	22,9
Indkomstandel hos højeste 20 pct.	33,6	33,3	33,3	33,6	34,6	35,3	35,9	35,4	34,5	35,6	35,9
Enlige i alt m/u børn											
Indkomstandel hos laveste 20 pct.	8,8	8,8	8,7	8,5	8,2	8,0	7,7	6,9	6,9	6,8	6,9
Indkomstandel hos laveste 20-40 pct.	15,0	14,9	15,1	14,9	14,7	14,5	14,6	14,8	14,9	14,6	14,5
Indkomstandel hos laveste 40-60 pct.	18,4	18,3	18,4	18,2	18,0	17,9	17,9	18,3	18,3	18,0	17,9
Indkomstandel hos laveste 60-80 pct.	22,9	22,8	22,9	23,0	22,8	22,7	22,7	23,3	23,4	23,1	23,0
Indkomstandel hos højeste 20 pct.	34,9	35,1	35,0	35,4	36,3	36,8	37,0	36,7	36,5	37,5	37,8

Anm. Datamaterialet er opdelt i femte dele (kvintiler[■]) efter stigende værdi af observationerne. Nye tal offentliggøres juni 2014.

Ulighedsmål for personer, ækvivaleret disponibel indkomst[■]

	2001	2002	2003	2004	2005	2006	2007	2008	2009	2010	2011
Gini-koefficient [■]	24,1	23,7	23,9	24,5	25,7	26,4	27,2	28,1	26,9	27,8	28,0
80/20	3,42	3,37	3,40	3,50	3,73	3,85	4,04	4,68	4,31	4,35	4,36
Maksimal udjævningsprocent [■]	16,5	16,2	16,3	16,8	17,5	18,0	18,4	18,7	18,2	18,9	19,7

Nye tal offentliggøres juni 2014.

Risiko for fattigdom[■], under 60 pct. af medianindkomsten, ækvivaleret disponibel indkomst[■]

	2001	2002	2003	2004	2005	2006	2007	2008	2009	2010	2011
<i>Procent af gruppen</i>											
Personer i alt	10,0	9,5	9,6	10,5	11,0	10,9	11,1	11,8	12,0	12,4	12,5
Familier[■] i alt	13,2	12,7	12,8	13,9	14,4	14,4	14,5	15,2	15,6	16,2	16,5
Par	4,6	4,6	4,6	5,1	5,5	5,5	5,7	6,3	6,2	6,2	6,1
- Uden børn	4,7	4,7	4,6	5,0	5,4	5,5	5,6	6,2	6,0	6,0	6,0
- Med børn	4,5	4,6	4,7	5,2	5,6	5,4	5,7	6,4	6,5	6,5	6,3
Enlige	21,5	20,6	20,6	22,4	22,9	22,8	22,8	23,5	24,1	25,3	25,8
- Uden børn	21,8	21,5	21,4	23,2	23,6	23,7	23,5	24,3	24,9	26,0	26,6
- Med børn ¹	19,0	13,3	13,7	16,3	17,0	15,8	17,0	17,2	17,7	20,0	19,8

¹ Børnebidrag fra forældre medregnes først i indkomsten fra 2002. Nye tal offentliggøres juni 2014. Børnebidrag betalt af kommunen indgår fra 2006.

Risiko for fattigdom[■], under 60 pct. af medianindkomsten, ækvivaleret disponibel indkomst[■]

Procent af gruppen

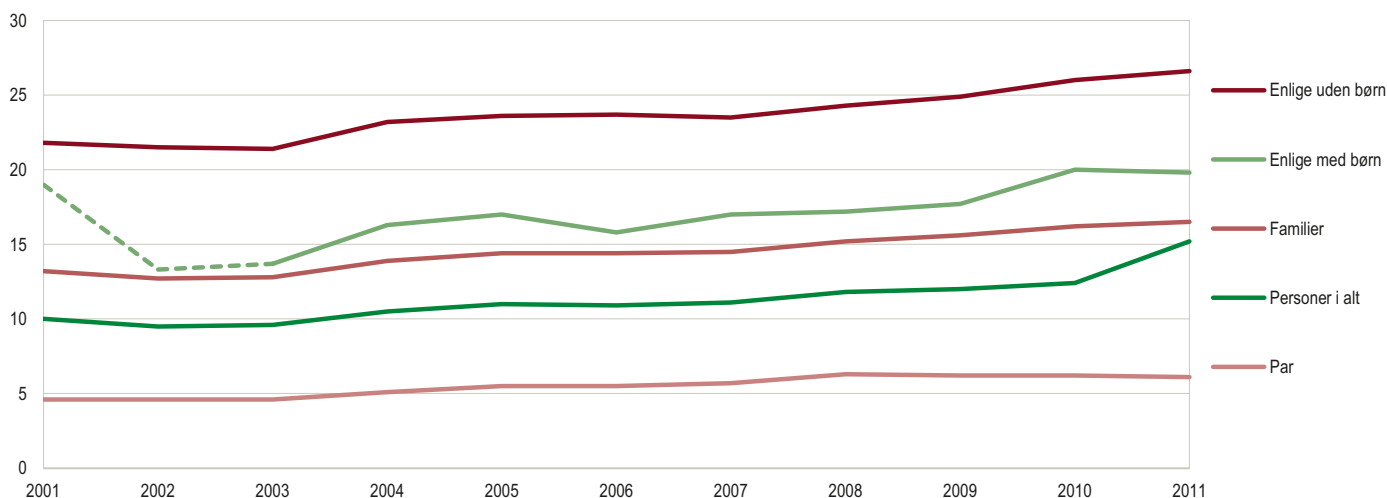

Hvidevarer

	2003	2004	2005	2006	2007	2008	2009	2010	2011	2012	2013
Antal familier (tusinde)	2 232	2 350	2 356	2 323	2 382	2 415	2 455	2 497	2 440	2 477	2 489
<i>Procent af familierne</i>											
Tørretumbler	50	48	47	51	47	55	53	53	54	52	52
Vaskemaskine	82	76	79	80	78	80	79	82	80	79	81
Opvaskemaskine	57	60	56	63	61	65	59	69	67	67	67
Mikrobølgeovn	65	66	68	71	73	75	72	76	75	73	77
<i>Antal</i>											
Interviewede personer	964	945	948	901	965	983	922	930	993	994	903

Anm. 1: Opgørelserne er baseret på Danmarks Statistiks omnibusundersøgelser. Et repræsentativt udsnit af befolkningen i alderen 16-74 år bliver interviewet telefonisk.

Nye tal offentliggøres maj 2014.

www.statistikbanken.dk/varforbr

Forbrug af alkohol¹ og tobak

	2001	2002	2003	2004	2005	2006	2007	2008	2009	2010	2011
<i>Millioner liter</i>											
Spiritus	20	29	35	32	32	25	26	25	20	19	...
Afgiftsbelagt salg ³	16	20	25	25	28	23	25	23	18	17	18
Skønnet grænsehandel (netto)	5	9	10	7	5	2	2	2	2	2	...
Øl	593	590	601	572	574	554	527	505	476	453	...
Afgiftsbelagt salg af pilsnerækvivalenter ^{2, 3}	528	520	521	487	484	474	462	440	406	383	380
Skønnet grænsehandel (netto)	65	70	80	85	90	80	65	65	70	70	...
Vin	186	182	182	171	173	172	180	186	189	189	...
Afgiftsbelagt salg af vin	168	163	164	159	164	162	168	174	175	175	178
Skønnet grænsehandel (netto)	18	19	18	12	9	10	12	12	14	14	...
<i>Gennemsnitlig alkoholforbrug i liter à 100 pct.</i>											
Pr. indbygger	10,7	10,5	10,6	10,3	10,4	10,0	10,0	9,6	9,2	9,5	...
Pr. indbygger over 14 år	13,0	13,0	13,1	12,7	12,8	12,1	12,1	11,6	11,1	11,3	...
<i>Millioner stk.</i>											
Cigaretter, cigarillos mv.	8 190	8 137	8 732	8 842	8 469	8 635	8 226	8 160	8 089	7 919	...
Afgiftsbelagt salg	7 340	7 287	7 992	8 292	8 069	8 335	8 026	7 985	7 939	7 769	6 972
Skønnet grænsehandel (netto)	850	850	740	550	400	300	200	175	150	150	...
<i>Gennemsnitlig forbrug af cigaretter mv. i stk.</i>											
Pr. indbygger	1 529	1 514	1 621	1 637	1 564	1 589	1 510	1 480	1 466	1 428	...
Pr. indbygger over 14 år	1 855	1 864	1 997	2 017	1 925	1 924	1 832	1 783	1 763	1 708	...
<i>Tons</i>											
Røgtobak	2 165	2 207	2 083	1 775	1 497	1 332	1 208	1 099	1 029	965	...
Afgiftsbelagt salg	1 690	1 732	1 608	1 325	1 122	1 032	908	849	779	715	677
Skønnet grænsehandel (netto)	475	475	475	450	375	300	300	250	250	250	...

¹ Opgørelserne af forbruget af hhv. øl, vin og spiritus inkluderer også alkoholsodavand, der er baseret på den pågældende type alkohol.

² På baggrund af salget af øl i ren alkohol er der beregnet, hvor mange pilsnere med en alkoholprocent på 4,6 det svarer til. En pilsnerækvivalent svarer til en øl med 4,6 pct. alkohol.

³ Opgørelsen af det afgiftsbelagte salg af øl, vin og spiritus indeholder til og med 2005 også alkoholsodavand baseret på den pågældende type alkohol. Tallene for salget og dermed også forbruget før og efter 2006 er således ikke direkte sammenlignelige. Gælder i særlig grad spiritus.

Nye tal er offentliggjort i juli 2013.

www.statistikbanken.dk/alko2 alko3 og alko4.

Samlet forbrug af alkohol

Liter omregnet til 100 pct. alkohol, pr. person over 14 år



Forbrugsundersøgelsen

	Enlige under 60 år uden børn		Enlige 60 år + uden børn		Enlige med børn		2 voksne, hovedperson under 60 år uden børn	
	2000	2010	2000	2010	2000	2010	2000	2010
<i>Kroner pr. husstand i årets priser</i>								
A. Erhvervsindkomst i alt	180 300	243 398	16 959	41 151	172 453	252 187	440 278	563 270
Løn mv.	172 206	238 381	15 848	38 017	171 249	248 392	413 281	535 150
Virksomhedsoverskud mv.	8 095	5 017	1 112	3 134	1 204	3 796	26 996	28 120
B. Formueindkomster	10 622	13 187	21 287	38 034	10 942	13 677	33 690	38 591
C. Overførsler fra private	7 264	12 057	36 721	56 108	23 703	29 316	13 616	22 436
D. Overførsler fra det offentlige	37 794	53 102	101 286	127 820	88 909	90 797	42 512	61 762
E. Andre indkomster og afstemning	5 228	1 386	775	651	4 496	17 195	3 161	2 686
F. Kapitaloverførsler til husstanden	2 704	2 345	1 027	4 389	3 038	2 703	13 172	18 531
G. Samlet indkomst (A+B+C+D+E+F)	243 911	325 475	178 055	268 152	303 541	405 876	546 429	707 276
H. Indkomstskatter mv.	82 258	93 567	47 407	68 193	80 533	93 429	176 110	201 273
I. Private renteudgifter mv.	13 970	16 899	5 616	9 911	17 947	21 609	37 255	42 008
J. Disponibel indkomst (G-H-I)	147 683	215 008	125 031	190 048	205 061	290 838	333 065	463 996
K. Udbetalinger fra kapitalpensioner (netto)	98	169	1 394	6 206	136	742	55	2 809
L. Beløb til rådighed (J+K)	147 782	215 176	126 425	196 254	205 197	291 580	333 119	466 804
M. Bøder	301	281	45	49	259	404	358	354
N. Gaver, velgørenhed	751	2 656	2 936	3 821	2 649	804	3 044	4 819
O. Kontingent til foreninger	2 474	2 943	562	1 560	2 436	4 036	5 252	6 319
P. Nettoopsparing	- 1 699	18 833	- 7 437	4 830	3 252	12 645	55 623	103 691
Q. Forbrug i alt (L-M-N-O-P)	145 955	190 463	130 318	185 994	196 601	273 691	268 842	351 621
Fødevarer	13 688	16 916	14 469	17 137	25 291	30 731	27 225	32 517
Ikke-alkoholiske drikkevarer	2 045	1 918	1 401	1 396	3 193	2 847	3 185	3 347
Alkoholiske drikkevarer	3 293	3 103	2 801	3 268	2 676	2 414	6 291	5 780
Tobak	3 474	3 073	2 324	2 069	4 553	4 080	6 102	4 163
Tøj mv.	6 061	7 439	3 136	5 106	10 504	11 081	11 854	13 481
Fodtøj mv.	1 774	1 734	607	1 199	3 784	3 462	2 217	2 759
Husleje, fast leje af sommerhus mv.	19 971	31 368	21 080	29 816	33 610	44 836	13 160	22 597
Beregnet husleje af ejerbolig mv.	7 662	11 225	14 011	21 963	8 707	13 384	30 621	37 399
Reparation, vedligeholdelse af bolig	1 354	1 632	1 665	2 705	1 416	2 151	7 684	7 196
Vand, andre tjenesteydelser vedr. bolig	3 818	5 123	4 242	6 647	4 842	7 715	6 225	8 805
Elektricitet, opvarmning	9 533	15 703	12 992	22 197	15 828	24 091	16 847	25 156
Møbler, boligudstyr, gulvtæpper mv.	3 862	4 058	1 754	1 969	3 893	3 465	7 484	7 504
Boligtekster	441	728	370	494	475	2 132	1 734	1 832
Husholdningsapparater	1 108	960	794	1 280	1 344	1 828	2 725	3 918
Glas, service, køkkenudstyr	632	1 206	708	1 006	755	1 912	1 542	2 570
Værktøj, udstyr til hus og have	653	880	422	732	549	769	2 598	2 760
Andre varer og tjenester til husholdningen	1 163	1 975	1 857	2 059	3 207	3 169	3 093	3 828
Medicin, briller mv.	1 196	1 713	3 292	4 485	1 672	1 546	2 864	2 939
Læge, tandlæge o.l.	1 505	2 543	1 595	3 637	1 497	2 864	3 013	4 974
Hospitaller	4	0	93	154	55	52	74	52
Køb af transportmidler	6 325	7 227	3 689	3 909	3 669	9 051	12 151	22 401
Drift af transportmidler	9 982	11 619	4 861	7 767	10 264	16 315	23 840	27 525
Køb af transportydelser	4 197	5 335	1 383	2 289	3 525	5 634	4 698	7 606
Porto	220	89	225	209	164	126	257	329
Køb af telefon og udstyr	305	471	56	106	407	549	306	689
Telefonabonnementer, samtaleafgifter mv.	3 918	5 219	2 822	3 522	5 115	7 138	4 915	7 384
Elektronisk fritidsudstyr o.l.	5 187	5 131	1 307	2 059	4 277	6 300	6 874	7 628
Større forbrugsgoder til fritidsaktiviteter	358	816	93	1 273	- 58	72	1 638	1 354
Sportsudstyr, legetøj, planter, kæledyr mv.	2 928	3 621	2 478	3 244	4 559	6 670	6 521	8 180
Forlystelser, tv-licens mv.	5 494	7 859	4 434	6 732	6 956	9 324	7 926	11 827
Aviser, bøger, papir mv.	3 051	1 779	2 868	2 898	2 474	1 516	3 794	3 977
Pakkerejser	2 022	2 390	1 507	2 690	2 350	5 127	5 219	6 673
Uddannelser	643	477	308	412	1 571	3 524	594	484
Restaurant, hotel mv.	8 770	12 554	4 986	5 814	8 134	9 752	12 825	20 207
Andre varer og tjenester	9 320	12 577	9 689	13 751	15 344	28 066	20 749	31 781
<i>Antal</i>								
Husstande i undersøgelsen	671	464	359	352	142	110	567	427
Personer pr. husstand	1,0	1,0	1,0	1,0	2,5	2,5	2,0	2,0
Heraf voksne	1,0	1,0	1,0	1,0	1,0	1,0	2,0	2,0
<i>Antal i tusinde</i>								
Antal husstande i Danmark	549	578	392	464	124	127	496	395
Antal personer i Danmark	549	578	392	464	311	323	992	789

Forbrugsundersøgelsen (fortsat)

2 voksne, hovedperson 60 år + uden børn		2 voksne med børn		Husstande med mindst 3 voksne		Alle		Alle Beløb til rådighed	
2000	2010	2000	2010	2000	2010	2000	2010	2000	2010
82 427	162 037	501 565	746 224	591 735	804 601	283 660	375 988		
69 279	135 124	467 528	716 591	522 845	814 775	263 774	360 589		
13 148	26 914	34 037	29 633	68 890	- 10 174	19 886	15 400		
47 258	65 572	39 019	50 633	45 354	55 855	28 795	38 960		
75 316	132 636	13 129	20 643	29 215	33 766	24 207	42 805		
144 483	172 052	59 278	70 459	73 419	79 381	69 787	91 804		
4 256	1 070	6 139	6 925	8 991	5 809	4 380	3 528		
10 007	26 166	5 319	17 137	15 718	37 609	6 701	13 554		
363 747	559 534	624 450	912 021	764 431	1 017 020	417 529	566 639		
98 538	141 879	197 559	269 804	244 155	289 704	129 964	158 484		
20 067	26 942	52 679	67 175	49 373	64 341	27 977	33 830		
245 143	390 714	374 211	575 042	470 903	662 975	259 589	374 325		
5 961	23 904	4	661	554	1 689	967	5 314		
251 104	414 617	374 215	575 703	471 456	664 664	260 556	379 639	100,0	100,0
74	121	278	405	287	390	239	264	0,1	0,1
7 703	8 759	2 088	2 262	2 184	2 264	2 784	3 890	1,1	1,0
2 126	3 636	6 475	8 105	7 318	9 022	3 772	4 731	1,4	1,2
24 205	74 114	44 968	112 965	83 228	188 864	26 478	65 159	10,2	17,2
216 996	327 987	320 406	451 967	378 441	464 123	227 283	305 596	87,2	80,5
25 331	32 746	40 112	51 169	46 032	54 113	25 605	31 206	9,8	8,2
2 616	2 668	4 249	4 861	5 474	4 751	2 939	2 942	1,1	0,8
6 074	6 287	4 897	5 285	10 294	6 536	4 851	4 594	1,9	1,2
3 342	3 012	4 238	3 601	7 564	4 365	4 263	3 276	1,6	0,9
7 697	10 722	16 538	20 512	19 827	23 048	10 075	12 073	3,9	3,2
1 641	1 548	3 788	5 396	3 744	5 245	2 281	2 778	0,9	0,7
12 337	15 266	12 223	17 465	8 249	13 691	16 355	24 313	6,3	6,4
30 998	51 524	36 988	50 329	40 928	58 297	23 757	33 500	9,1	8,8
8 266	8 516	5 676	7 529	9 909	6 153	4 833	5 123	1,9	1,3
6 260	9 987	7 475	10 936	8 340	11 326	5 691	8 292	2,2	2,2
17 745	29 670	18 948	33 217	21 868	35 267	15 397	25 318	5,9	6,7
4 816	6 661	9 128	8 980	6 792	7 868	5 574	5 754	2,1	1,5
658	929	1 682	1 479	1 538	1 301	1 026	1 133	0,4	0,3
2 093	3 073	2 754	5 228	2 823	5 750	1 934	2 933	0,7	0,8
1 205	3 130	1 407	2 944	2 042	3 172	1 137	2 148	0,4	0,6
1 636	2 046	2 211	2 668	2 765	2 027	1 548	1 724	0,6	0,5
3 597	3 487	4 695	5 366	5 654	4 665	3 007	3 376	1,2	0,9
3 969	5 444	2 596	3 206	3 608	3 547	2 622	3 327	1,0	0,9
3 260	5 757	2 685	4 161	3 894	5 992	2 399	4 103	0,9	1,1
233	66	261	290	0	5	110	106	0,0	0,0
8 438	16 439	15 777	29 038	22 981	26 912	10 072	15 816	3,9	4,2
16 008	21 898	27 635	37 658	38 756	45 398	17 894	22 144	6,9	5,8
2 174	3 804	4 500	7 074	6 795	9 713	3 813	5 518	1,5	1,5
234	321	327	275	352	242	256	228	0,1	0,1
89	291	433	1 147	759	1 362	300	601	0,1	0,2
3 524	5 473	5 222	8 430	6 244	10 502	4 360	6 309	1,7	1,7
2 984	5 507	6 763	9 408	9 209	10 516	5 178	6 228	2,0	1,6
375	1 336	2 035	2 057	1 750	2 323	968	1 350	0,4	0,4
4 220	7 020	8 445	11 178	9 592	10 643	5 299	6 788	2,0	1,8
5 422	9 854	8 715	12 797	11 958	12 267	6 913	9 853	2,7	2,6
3 754	5 270	3 840	3 277	4 698	3 891	3 479	3 223	1,3	0,8
4 571	9 364	6 099	3 779	4 295	6 951	3 370	5 236	1,3	1,4
258	297	1 430	4 167	2 528	4 325	855	1 540	0,3	0,4
5 973	12 933	13 546	23 212	16 428	21 684	10 050	15 070	3,9	4,0
15 195	25 639	35 410	51 529	30 750	40 278	19 069	27 675	7,3	7,3
275	488	560	583	154	183	2 728	2 607		
2,0	2,0	3,8	3,8	3,7	4,0	2,1	2,1		
2,0	2,0	2,0	2,0	3,1	3,2	1,6	1,6		
280	382	485	523	156	144	2 482	2 614		
559	763	1 861	2 008	584	576	5 249	5 501		

Forbrug af udvalgte næringsmidler

	2001	2002	2003	2004	2005	2006	2007	2008	2009	2010	2011
<i>Millioner kg</i>											
Konsummælksprodukter i alt¹	732,1	741,8	743,9	744,9	716,1	722,9	742,7	733,2	727,9	740,8	740,7
Heraf økologisk ²	150,9	143,9	138,1	137,2	143,8	147,8	165,7	182,1	172,0	181,5	185,5
Mælk i alt	541,7	532,1	526,2	524,8	494,0	497,0	507,9	517,1	510,9	524,1	515,1
Sødmælk, min. 3,5 pct. fedt, i alt	104,1	89,3	83,4	81,0	64,7	62,8	64,1	61,6	59,2	63,0	64,5
Letmælk, 1,5-1,8 pct. fedt	251,0	219,4	208,4	193,9	172,6	163,4	165,3	158,9	149,2	147,0	133,2
Skummetmælk	164,2	201,5	214,0	231,2	238,4	251,5	260,1	276,9	284,6	297,5	301,5
Kærnemælk	22,3	21,8	20,5	18,6	18,4	19,3	18,4	19,8	17,8	16,5	15,9
Fløde	51,9	55,0	53,6	52,1	48,7	46,5	50,9	47,8	52,0	56,2	57,9
Heraf piskefløde	23,0	25,2	20,3	22,3	18,9	24,0	21,4	24,1	25,5	27,3	26,9
Heraf Creme fraiche	10,8	11,7	12,0	10,7	10,1	10,9	12,9	14,1	13,8	14,2	14,3
Ymer og tykmælk	37,0	37,4	36,7	34,2	38,7	35,1	32,8	30,3	27,6	28,5	29,0
Yoghurt	51,5	56,8	65,2	73,9	66,4	71,9	78,1	76,0	79,5	73,3	81,1
Mælkedrikke, syrnede	13,2	15,5	14,4	8,9	14,3	18,8	15,7	16,2	17,1	20,9	16,7
Kakaomælk og kakaoskummetmælk	36,8	45,0	47,8	51,0	54,0	53,6	57,3	45,8	40,8	37,8	40,9
Fedtstoffer	59,6	62,6	56,9	51,9	60,0	56,0	55,3	54,0	52,5	52,7	46,1
Smør ³	8,7	9,0	9,0	9,7	10,5	9,4	9,9	10,2	10,3	10,9	0,0
Margarine	50,9	53,6	47,9	42,2	49,5	46,6	45,4	43,8	42,2	41,8	46,1
Æg i alt	77,4	82,6	81,9	94,3	91,8	91,9	92,4	...	82,4	87,8	87,2
Æg ¹	61,4	66,6	65,9	78,3	75,8	75,9	76,4	...	74,4	79,8	79,2
Heraf økologisk ²	7,0	7,3	7,5	7,3	7,4	7,4	7,8	8,2	7,8	8,2	9,1
Kød	567,0	572,8	577,5	602,2	516,8	515,6	495,2	484,3	461,6	491,9	0,0
Okse- og kalvekød	124,9	139,0	148,1	152,3	141,4	146,7	150,2	145,1	136,7	153,5	156,5
Spiselige biprodukter af kvæg	10,2	9,1	4,9	5,5	5,5	5,9	5,3	5,2	5,8	5,3	4,7
Svinekød ⁴	320,4	303,2	299,7	314,0	239,0	240,0	208,2	202,8	197,9	193,1	177,5
Spiselige biprodukter af svin	20,8	8,1	7,8	16,9	13,0	14,0	20,6	8,1	3,6	9,6	6,2
Fjerkrækød	111,3	120,4	118,5	124,7	125,2	117,3	124,2	124,5	115,2	134,1	0,0
Hestekød	0,3	0,6	0,6	0,5	0,6	0,6	0,5	0,3	0,3	0,3	0,2
Fåre- og lammekød	6,5	6,2	7,0	7,1	6,9	7,3	8,4	7,8	7,5	6,7	6,6
Vildt	3,6	3,4	3,7	3,6	3,7	3,7	3,8	3,7	4,1	4,2	4,2
Mel og gryn mv.	499,9	518,0	518,2	536,5	561,4	564,9	549,2	569,4	538,9	485,9	...
Hvedemel	308,3	312,3	317,4	317,1	332,1	329,5	309,5	329,4	300,1	318,0	...
Rugmel	70,6	71,9	72,8	79,5	78,2	84,4	82,3	85,0	77,8	76,2	...
Havregryn	16,2	19,1	19,2	20,2	22,9	25,9	25,8	33,9	32,4	33,5	...
Mel og gryn i øvrigt ⁵	104,8	114,7	108,8	119,7	128,2	125,1	131,6	121,1	128,6	58,2	...
Sukker	187,1	214,9	216,0	222,3	184,5	204,9
Kartofler (ekskl. privatavl)	304,5	305,8	306,5	297,1	297,9	298,9	298,9	302,0	304,0	221,8	...

¹ Ekskl. producentforbrug og stald dørsalg. Producentforbrug og direkte salg af æg er fra 2009 nedsat fra 16,0 mio. kg årligt til 8,0 mio. kg.

² Det forudsættes, at det økologiske forbrug er lig produktionen.

³ Hertil kommer blandingsprodukter, der siden 1996 har udgjort ca. 27 mio. kg årligt.

⁴ Ændret opgørelsesmetode fra 2005.

⁵ Omfatter kartoffelmel, durumhvede samt mel og gryn af byg, majs og ris.

Nye tal er offentliggjort juli 2013.
www.statistikbanken.dk/fvf1

Forbruget pr. indbygger af udvalgte næringsmidler

Kg pr. indbygger

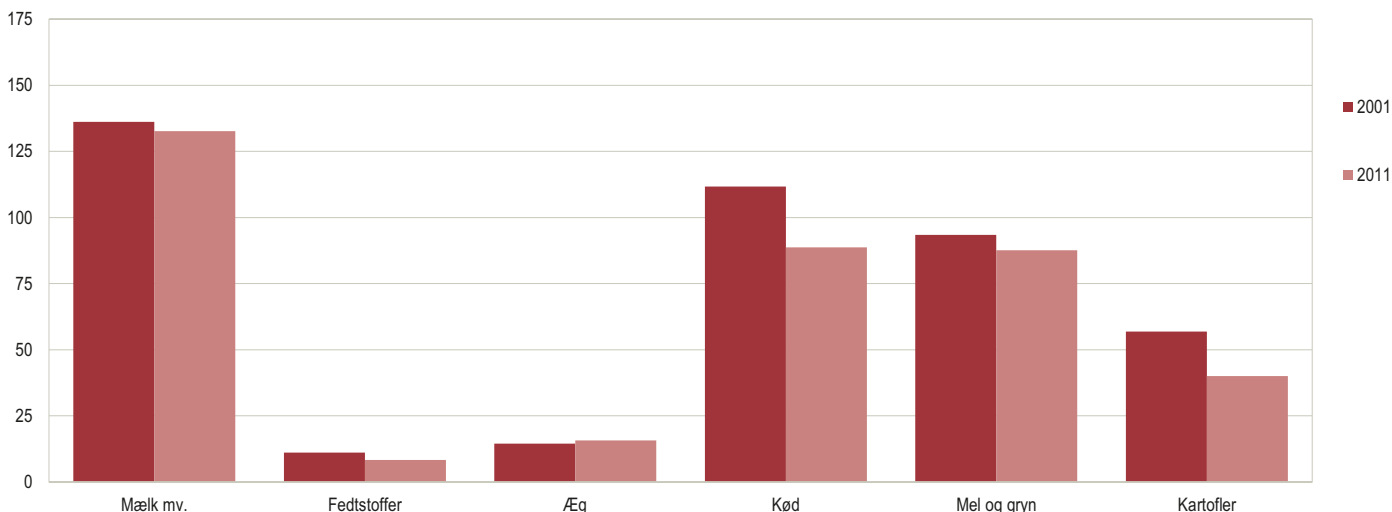

Anm: Tal for kød, mel og gryn samt kartofler er fra 2010

Boliger 1. januar fordelt efter opførelsesår

	2003	2004	2005	2006	2007	2008	2009	2010	2011	2012	2013	2003	2013
<i>Tusinde</i>													<i>Procent</i>
Boliger i alt	2 778	2 800	2 634	2 658	2 684	2 710	2 735	2 726	2 738	2 749	2 762	100,0	100,0
Før 1900	262	262	260	260	260	260	260	254	253	253	253	9,4	9,1
1900-1919	280	279	280	280	280	280	280	276	275	275	275	10,1	10,0
1920-1939	375	374	366	366	366	365	365	361	361	361	361	13,5	13,1
1940-1959	413	413	390	390	391	390	391	387	387	387	386	14,9	14,0
1960-1969	452	452	404	404	404	404	404	402	403	402	402	16,3	14,6
1970-1979	512	513	451	451	451	452	453	450	450	451	451	18,4	16,3
1980-1989	273	273	248	248	249	249	249	247	247	248	248	9,8	9,0
1990-1999	162	162	147	147	147	147	147	146	146	146	146	5,8	5,3
2000-2009	50	68	83	105	129	157	183	198	200	202	202	1,8	7,3
2010+	•	•	•	•	•	•	•	•	8	19	33	•	1,2
Uoplyst	•	3	5	6	7	6	4	5	5	5	5	•	0,2

Anm.: Fra 2005 bruges et ændret boligbegreb, som ikke længere medregner sommerhuse.

Nye tal offentliggøres maj 2014.

www.statistikbanken.dk/bol33

Husstande og personer fordelt efter boligtype 1. januar

	2003	2004	2005	2006	2007	2008	2009	2010	2011	2012	2013	2003	2013
<i>Tusinde</i>													<i>Procent</i>
Husstande¹ i alt	2 448	2 461	2 488	2 504	2 517	2 530	2 548	2 559	2 573	2 583	2 598	100,0	100,0
Husstande ¹ i:													
Parcel-Stuehuse	1 124	1 126	1 130	1 135	1 137	1 141	1 145	1 148	1 150	1 152	1 154	45,9	44,4
Række-, kæde- og dobbelthuse	323	331	340	346	352	358	364	368	373	376	379	13,2	14,6
Etageboliger	933	935	948	953	957	961	967	970	979	985	993	38,1	38,2
Kollegier	29	29	29	29	29	30	30	30	30	31	32	1,2	1,2
Andre boliger	40	40	40	40	42	41	41	42	41	40	40	1,6	1,5
Personer i alt	5 339	5 351	5 380	5 392	5 405	5 429	5 467	5 497	5 528	5 550	5 573	100,0	100,0
Personer i:													
Parcel-Stuehuse	2 964	2 969	2 976	2 986	2 989	2 999	3 011	3 016	3 019	3 015	3 011	55,5	54,0
Række-, kæde- og dobbelthuse	647	656	667	673	681	687	698	705	712	715	721	12,1	12,9
Etageboliger	1 602	1 602	1 610	1 607	1 608	1 617	1 632	1 647	1 673	1 696	1 718	30,0	30,8
Kollegier	36	36	36	36	36	38	39	39	39	41	42	0,7	0,8
Andre boliger	90	87	91	90	90	89	88	89	85	83	80	1,7	1,4
Børn i alt	1 183	1 192	1 201	1 205	1 207	1 207	1 209	1 210	1 207	1 199	1 187	100,0	100,0
Børn i:													
Parcel-Stuehuse	763	769	775	782	784	786	786	782	775	765	753	64,4	63,4
Række-, kæde- og dobbelthuse	142	143	143	142	142	141	142	144	144	143	143	12,0	12,1
Etageboliger	265	268	268	266	265	265	266	269	273	276	278	22,4	23,4
Kollegier	2	1	1	1	1	1	1	2	1	1	1	0,1	0,1
Andre boliger	12	12	14	14	14	14	14	14	13	12	11	1,0	0,9

Nye tal offentliggøres maj 2014.

www.statistikbanken.dk/bol11 og [bol66](http://www.statistikbanken.dk/bol66)

Boligtype

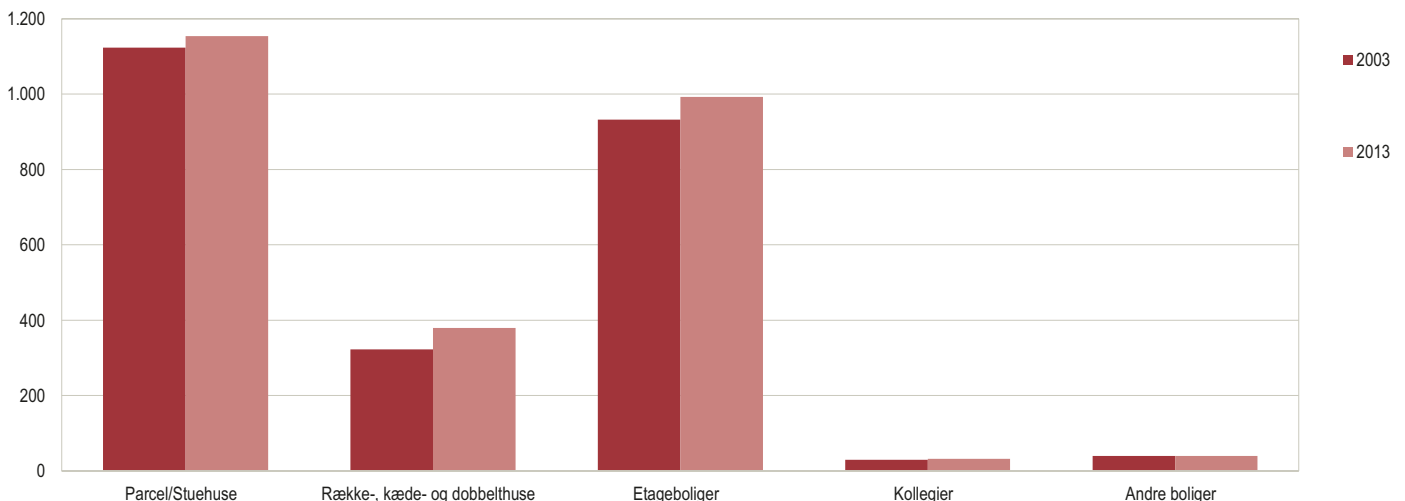
Tusinde husstande

Husstande og personer fordelt efter ejer eller lejerforhold 1. januar

	2003	2004	2005	2006	2007	2008	2009	2010	2011	2012	2013	2003	2013
<i>Tusinde</i>													<i>Procent</i>
Husstande[■] i alt	2 448	2 461	2 488	2 504	2 517	2 530	2 548	2 559	2 598	100,0	100,0
Beboet af ejer	1 292	1 295	1 281	1 284	1 280	1 302	1 308	1 287	1 313	52,8	50,5
Beboet af lejer	1 148	1 154	1 139	1 160	1 163	1 194	1 199	1 200	1 264	46,9	48,7
Uoplyst	8	12	68	60	74	35	42	72	21	0,3	0,8
Beboere i alt	5 339	5 351	5 380	5 392	5 405	5 429	5 467	5 493	5 573	100,0	100,0
Beboet af ejer	3 268	3 273	3 232	3 235	3 219	3 280	3 298	3 246	3 300	61,2	59,2
Beboet af lejer	2 054	2 055	2 010	2 040	2 041	2 077	2 084	2 110	2 233	38,5	40,1
Uoplyst	17	23	138	116	145	73	85	137	39	0,3	0,7

Anm.: Fejl i boligopgørelsens udlejningsforhold for 2011 og 2012 kan desværre først rettes op efter redaktionens afslutning.

Nye tal offentliggøres maj 2014.

www.statistikbanken.dk/bol11 og bol66

Husstande[■] og personer i boliger med installationsmangler 1. januar

	2003	2004	2005	2006	2007	2008	2009	2010	2011	2012	2013
<i>Antal</i>											
Husstande[■]	142 300	134 337	145 833	138 490	134 057	129 095	126 051	112 667	110 892	107 885	104 308
Uden toilet i boligen	31 128	29 124	29 882	27 589	25 919	24 400	23 649	22 491	22 296	21 978	21 325
Uden bad i boligen	118 272	111 283	108 852	103 612	98 359	93 632	90 600	85 158	83 089	80 360	77 550
Uden køkken i boligen	41 430	40 423	38 258	36 950	35 631	34 398	34 384	33 317	33 784	33 492	33 421
Uden fjern- og centralvarme	31 104	29 260	28 280	27 181	26 400	25 811	25 273	22 829	22 211	21 497	20 957
Personer	247 008	233 789	256 449	252 680	245 563	238 020	234 130	200 914	197 927	193 110	186 851
Uden toilet i boligen	43 992	41 041	43 135	39 695	37 730	36 065	35 213	32 270	31 997	31 837	31 212
Uden bad i boligen	194 431	182 999	183 291	171 144	162 872	155 948	151 518	141 276	138 233	134 599	130 740
Uden køkken i boligen	50 006	48 767	56 226	50 164	48 643	47 601	47 517	45 006	45 321	44 863	44 937
Uden fjern- og centralvarme	64 972	61 725	58 308	56 621	54 976	53 594	52 683	47 575	46 065	44 451	43 155

Anm. 1: Ekskl. husstande og personer, der bor i sommerhuse og døgninstitutioner, i årene før 2005.

Anm. 2: Ny opgørelsesmetode i 2005 og i 2010, hvilket betyder, at der ikke er fuld sammenlignelighed med tidligere opgørelser.

Nye tal offentliggøres maj 2014.

Husstande fordelt efter opvarmningsform 1. januar

	2003	2004	2005	2006	2007	2008	2009	2010	2011	2012	2013	2003	2013
<i>Tusinde</i>													<i>Procent</i>
Husstande i alt	2 448	2 461	2 488	2 504	2 517	2 530	2 548	2 559	2 573	2 583	2 598	100,0	100,0
Med fjernvarme	1 464	1 480	1 504	1 520	1 536	1 552	1 570	1 582	1 598	1 615	1 632	59,8	62,8
Med oliefyr	427	416	407	399	386	375	360	346	332	314	300	17,4	11,6
Med naturgas	332	340	352	361	371	379	389	394	399	404	408	13,6	15,7
Med elektricitet	140	139	138	136	134	132	131	129	127	126	125	5,7	4,8
Anden og uoplyst opvarmningsform	85	85	87	88	90	93	98	108	116	124	133	3,5	5,1

Nye tal offentliggøres maj 2014.

www.statistikbanken.dk/bol11

Anmeldelser og sigtelser for straffelovsovertrædelser

	2002	2003	2004	2005	2006	2007	2008	2009	2010	2011	2012
Anmeldte straffelovsovertrædelser	491 511	486 174	474 419	432 704	425 093	445 271	476 953	491 792	471 088	466 765	440 772
Sædelighedsforbrydelser	2 919	2 758	3 095	2 799	2 652	2 602	2 477	2 231	2 642	2 606	2 616
Heraf: Voldtægt	500	472	562	475	527	566	475	431	429	410	389
Blufærdighedskrænkelser	1 680	1 513	1 625	1 585	1 366	1 221	1 162	1 075	1 443	1 476	1 468
Voldsforbrydelser	16 825	17 706	18 059	18 777	19 557	19 419	18 486	17 968	18 131	17 834	16 876
Heraf: Vold o.lign. mod offentlig myndighed	2 260	2 416	2 746	2 932	3 071	3 068	2 728	2 625	2 814	2 843	2 902
Manddrab og forsøg herpå	211	223	182	217	156	232	250	264	201	197	185
Vold mod privat person	10 332	10 894	11 005	11 115	11 628	11 635	11 256	10 637	10 696	10 494	9 695
Ejendomsforbrydelser	463 479	457 759	444 696	403 407	395 528	416 478	449 429	465 082	442 678	437 514	413 718
Heraf: Dokumentfalsk	5 740	5 551	5 391	3 895	3 001	2 375	2 026	2 099	2 589	3 420	2 594
Indbrud	103 215	100 991	90 643	76 865	71 583	78 787	93 578	106 972	96 683	91 732	80 930
Tyveri	187 272	186 157	182 444	168 120	165 952	175 337	188 376	185 230	189 848	192 736	191 103
Bedrageri	7 646	6 998	6 376	7 072	6 669	7 247	7 186	7 411	9 831	12 336	11 499
Røveri	3 238	3 181	2 989	2 921	2 650	2 994	3 400	4 004	3 372	3 241	3 003
Hærværk	36 904	37 942	42 417	41 434	42 963	42 895	40 910	39 201	32 446	29 802	28 155
Andre forbrydelser	8 288	7 951	8 569	7 721	7 356	6 772	6 561	6 511	7 637	8 811	7 562
Heraf: Salg og smugling af narkotika	1 053	1 091	1 066	961	1 111	979	872	801	1 087	1 153	1 015
Sigtelser	86 762	87 772	88 721	80 375	75 202	73 078	70 219	71 810	78 106	84 364	79 508
Sædelighedsforbrydelser	1 776	1 739	2 123	1 912	1 790	1 818	1 692	1 568	1 938	1 831	1 933
Heraf: Voldtægt	312	300	386	321	367	387	340	297	291	306	297
Blufærdighedskrænkelser	854	776	911	906	768	702	611	617	932	865	936
Voldsforbrydelser	13 372	14 157	14 476	15 146	15 315	15 295	13 843	13 405	13 790	13 836	13 320
Heraf: Vold o.lign. mod offentlig myndighed	2 086	2 195	2 498	2 711	2 727	2 710	2 289	2 174	2 356	2 441	2 528
Manddrab og forsøg herpå	191	208	165	203	142	207	221	204	164	167	147
Vold mod privat person	7 990	8 525	8 573	8 654	8 823	8 758	8 150	7 598	7 839	7 784	7 315
Ejendomsforbrydelser	65 098	65 358	65 202	56 781	51 913	50 374	49 374	51 359	55 822	61 043	57 724
Heraf: Dokumentfalsk	4 392	4 488	4 434	3 132	2 358	1 963	1 481	1 500	2 008	2 927	2 109
Indbrud	7 211	7 379	6 926	5 959	4 956	4 856	5 530	6 387	6 688	7 035	6 047
Tyveri	30 189	31 475	31 662	27 456	25 130	24 411	24 973	25 986	27 569	29 342	28 756
Bedrageri	5 546	4 974	4 559	4 494	4 492	4 612	3 827	3 821	5 944	7 916	7 433
Røveri	1 348	1 298	1 176	1 261	1 067	1 138	1 329	1 554	1 231	1 243	1 114
Hærværk	5 062	4 918	5 836	5 623	5 784	5 239	4 370	4 276	3 985	3 930	3 939
Andre forbrydelser	6 516	6 518	6 920	6 536	6 184	5 591	5 310	5 478	6 556	7 654	6 531
Heraf: Salg og smugling af narkotika	970	1 051	1 026	926	1 056	950	834	766	1 049	1 119	968
<i>Relative tal</i>											
Sigtelsesprocent											
Sædelighedsforbrydelser	61	63	69	68	67	70	68	70	73	70	74
Voldsforbrydelser	79	80	80	81	78	79	75	75	76	78	79
Ejendomsforbrydelser	14	14	15	14	13	12	11	11	13	14	14
Andre forbrydelser	79	82	81	85	84	83	81	97	97	97	86

Nye tal offentliggøres marts 2014.

www.statistikbanken.dk/straf22

Sigtelsesprocent for udvalgte straffelovsovertrædelser

Relative tal

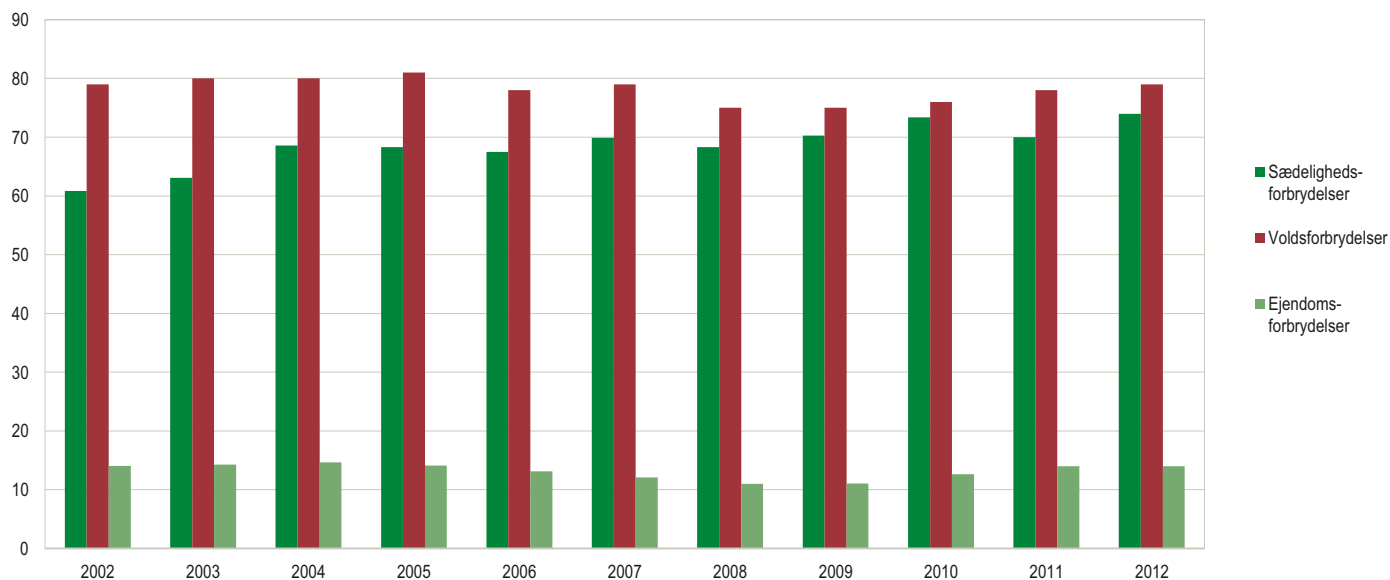

Afgørelser for straffelovsovertrædelser

	2002	2003	2004	2005	2006	2007	2008	2009	2010	2011	2012
<i>Pr. 100.000 i hver aldersgruppe</i>											
Mænd (15 år +)	2 009	2 084	2 161	2 160	1 950	1 532	1 634	1 777	1 946	1 957	1 924
15-19 år	6 059	6 355	6 744	6 792	6 457	5 308	5 010	5 287	5 255	4 811	4 477
20-24 år	5 403	5 924	5 965	6 076	5 262	4 219	4 703	5 146	5 618	5 546	5 332
25-29 år	3 467	3 685	3 768	3 805	3 479	2 575	2 965	3 169	3 729	3 870	3 873
30-39 år	2 459	2 526	2 666	2 593	2 278	1 747	1 916	2 079	2 378	2 549	2 569
40-49 år	1 414	1 435	1 531	1 578	1 438	1 110	1 225	1 333	1 504	1 548	1 533
50 år +	425	416	436	435	392	303	319	370	397	409	432
Kvinder (15 år +)	397	415	443	442	399	433	386	413	430	428	439
15-19 år	1 059	1 231	1 302	1 393	1 277	1 323	1 262	1 330	1 254	1 151	1 144
20-24 år	731	812	861	853	799	1 005	888	914	991	951	932
25-29 år	564	600	646	660	576	758	531	546	630	733	713
30-39 år	503	530	555	546	488	546	449	474	519	529	570
40-49 år	405	385	447	439	396	390	352	397	404	412	440
50 år +	173	168	175	165	147	137	141	154	158	156	162

Nye tal offentliggøres juni 2014.

www.statistikbanken.dk/straf44

Afgjorte straffelovsovertrædelser

	2002	2003	2004	2005	2006	2007	2008	2009	2010	2011	2012
I alt	51 769	53 932	56 374	56 543	51 301	43 272	44 786	48 946	53 451	54 040	53 897
Mænd i alt	42 938	44 690	46 473	46 642	42 326	33 474	36 000	39 469	43 527	44 090	43 644
Bøder ¹	13 786	13 112	13 954	13 846	12 390	9 563	10 207	11 640	12 355	12 781	13 161
Frihedsstraffe i alt	14 834	15 735	15 745	16 147	14 518	11 385	12 187	13 654	15 524	15 295	14 808
Betingede frihedsstraffe ^{2*}	7 341	7 591	7 505	7 363	6 784	5 295	5 607	6 070	7 102	6 498	6 090
Ubetingede frihedsstraffe ^{2*}	7 493	8 144	8 240	8 784	7 734	6 090	6 580	7 584	8 422	8 797	8 718
Tiltalefrald ³	2 001	2 003	2 151	2 058	1 989	1 450	1 769	1 741	1 730	1 701	1 822
Tiltale undladt ³	10 370	11 879	12 685	12 518	11 511	9 417	9 887	10 377	11 350	11 817	11 578
Frifindelse ³	1 947	1 961	1 938	2 073	1 918	1 053	1 264	1 258	1 585	1 457	1 361
Andre afgørelser ^{3*}	558	555	577	622	644	612	686	799	982	1 039	914
Kvinder i alt	8 831	9 242	9 901	9 901	8 975	9 798	8 786	9 477	9 924	9 950	10 253
Bøder ¹	5 123	5 301	5 719	5 571	4 876	5 035	4 946	5 587	5 500	5 641	5 787
Frihedsstraffe i alt	1 606	1 722	1 802	1 913	1 697	1 961	1 502	1 734	1 951	1 856	1 879
Betingede frihedsstraffe ^{2*}	1 220	1 301	1 400	1 428	1 288	1 104	1 078	1 213	1 471	1 338	1 317
Ubetingede frihedsstraffe ^{2*}	386	421	402	485	409	857	424	521	480	518	562
Tiltalefrald ³	237	259	249	250	246	243	227	235	227	249	274
Tiltale undladt ³	1 529	1 641	1 836	1 838	1 828	2 247	1 792	1 562	1 783	1 783	1 900
Frifindelse ³	336	319	295	329	328	188	206	212	297	264	233
Andre afgørelser ^{3*}	88	96	106	144	120	118	113	147	166	157	180

¹ Afgørelser, hvor sanktionen alene er bøde. Tallene omfatter bødevedtagelser og bødedomme.² Domfældelser, hvor straffen er dels betinget, dels ubetinget, er placeret under ubetingede domfældelser.Nye tal offentliggøres juni 2014.
www.statistikbanken.dk/straf44³ Omfatter bl.a. foranstaltningdomme, advarsel og straf bortfaldet.

Betingede og ubetingede frihedsstraffe fordelt efter straffelovsovertrædelser

	2002	2003	2004	2005	2006	2007	2008	2009	2010	2011	2012
Mænd i alt	14 834	15 735	15 745	16 147	14 518	11 895	12 187	13 654	15 524	15 295	14 808
Sædelighedsforbrydelser	305	298	348	452	370	318	354	420	424	391	396
Voldsforbrydelser	5 202	5 712	6 035	6 252	6 040	5 447	5 427	5 545	6 086	5 527	5 319
Ejendomsforbrydelser	8 130	8 396	7 826	7 824	6 649	4 930	5 168	6 286	7 169	7 408	7 185
Andre forbrydelser	1 197	1 329	1 536	1 619	1 459	1 200	1 238	1 403	1 845	1 969	1 908
Kvinder i alt	1 606	1 722	1 802	1 913	1 697	1 451	1 502	1 734	1 951	1 856	1 879
Sædelighedsforbrydelser	4	3	8	6	20	10	7	9	9	18	29
Voldsforbrydelser	332	429	453	490	522	506	546	611	664	587	609
Ejendomsforbrydelser	1 104	1 120	1 125	1 184	952	782	776	946	1 097	1 046	1 028
Andre forbrydelser	166	170	216	233	203	153	173	168	181	205	213

Nye tal offentliggøres juni 2014.

www.statistikbanken.dk/straf44

Indsatte i fængsler og arresthuse

	2002	2003	2004	2005	2006	2007	2008	2009	2010	2011	2012
Gennemsnitligt dagligt antal i alt	3 435	3 641	3 767	4 041	3 932	3 646	3 530	3 715	3 965	4 037	3 984
Fængsel ¹	2 322	2 465	2 582	2 892	2 734	2 514	2 231	2 287	2 464	2 514	2 435
Forvaring ¹	24	23	26	28	28	31	33	33	36	39	43
Hæfte ¹	19	5	1	1	-	-	-	-	-	-	-
Bødeforvandling	31	40	20	21	15	3	-	-	1	1	1
Anholdt og varetægt	1 003	1 060	1 089	1 044	1 098	1 033	1 199	1 317	1 384	1 384	1 362
Andet	36	48	48	55	57	65	67	78	80	100	144

Anm.: Hæfestræf er ophørt som sanktion 1. juli 2001.

Kilde: Direktoratet for Kriminalforsorgen.

Afgjorte overtrædelser af færdselsloven

	2002	2003	2004	2005	2006	2007	2008	2009	2010	2011	2012
Afgjorte færdselslovs-overtrædelser i alt	78 909	87 466	113 004	135 989	123 172	108 521	107 471	111 622	116 362	117 734	119 977
Mænd	68 069	75 010	93 922	109 340	99 740	84 491	84 615	87 799	90 590	91 852	94 036
Kvinder	10 840	12 456	19 082	26 649	23 432	24 030	22 856	23 823	25 772	25 882	25 941
Trafikulykker med spiritus	2 004	2 076	1 944	1 594	1 317	1 630	1 598	1 674	1 644	1 463	1 316
Mænd	1 756	1 837	1 711	1 395	1 144	1 373	1 395	1 457	1 443	1 264	1 127
Kvinder	248	239	233	199	173	257	203	217	201	199	189
Spirituskørsel	9 693	9 763	10 946	10 687	9 933	8 053	8 340	8 538	8 841	8 840	9 226
Mænd	8 936	8 998	10 106	9 880	9 099	7 199	7 555	7 807	8 048	8 032	8 407
Kvinder	757	765	840	807	834	854	785	731	793	808	819
Mangler ved køretøj	4 481	5 934	8 536	7 941	6 888	5 391	5 198	7 119	6 232	7 261	7 022
Mænd	4 337	5 727	8 164	7 565	6 492	5 059	4 885	6 596	5 735	6 649	6 493
Kvinder	144	207	372	376	396	332	313	523	497	612	529
Færdselslovs-overtrædelser i øvrigt	62 731	69 693	91 578	115 767	105 034	93 447	92 316	94 291	99 645	100 170	102 413
Mænd	53 040	58 448	73 941	90 500	83 005	70 860	70 765	71 939	75 364	75 907	78 009
Kvinder	9 691	11 245	17 637	25 267	22 029	22 587	21 551	22 352	24 281	24 263	24 404
Heraf hastigheds-overtrædelser	43 462	47 145	63 103	69 097	76 026	68 549	67 749	68 020	71 658	69 729	66 751
Mænd	36 098	38 826	49 741	52 626	58 567	50 377	50 185	50 113	52 146	50 452	48 718
Kvinder	7 364	8 319	13 362	16 471	17 459	18 172	17 564	17 907	19 512	19 277	18 033

Nye tal offentliggøres juni 2014.

www.statistikbanken.dk/straf44

Afgjorte overtrædelser af særlovgivningen

	2002	2003	2004	2005	2006	2007	2008	2009	2010	2011	2012
I alt	16 697	18 944	23 750	28 736	30 394	23 935	24 414	26 993	29 789	44 164	51 524
Lov om euforiserende stoffer	7 269	8 163	8 978	12 460	13 562	10 251	11 103	11 474	11 299	13 321	14 965
Våbenloven	2 141	2 339	2 692	2 853	2 817	2 328	2 546	3 111	2 801	2 772	2 660
Skatte- og afgiftslove mv.	300	280	331	378	408	313	248	300	423	654	1 393
Udlændingeloven	455	583	562	596	596	614	503	811	644	697	848
Sikring af den offentlige orden ¹	350	506	2 004	1 982	1 982	1 308	1 089	1 160	903	6 418	11 880
Sundheds- og sociallove	501	628	808	867	603	488	721	771	878	900	829
Bygge- og boliglove	57	53	52	52	64	31	48	48	54	51	49
Miljølove	984	1 098	987	1 051	1 071	682	701	978	1 136	1 444	1 515
Love vedr. dyr, jagt mv.	653	823	1 286	1 708	2 072	1 657	1 729	2 047	2 989	4 034	3 972
Love vedr. arb. transport mv.	1 886	2 253	3 046	3 081	3 492	2 673	2 567	2 918	3 317	4 472	5 251
Selskabs- og firmalovg. mv.	257	160	136	135	85	93	71	71	126	181	307
Love vedr. forsvaret og lign.	333	365	508	598	637	774	566	677	669	523	710
Love vedr. off. forsyninger	83	63	100	110	165	130	98	213	173	155	266
Love vedr. spil, bevilling, næring	535	569	886	890	966	817	767	789	868	1 171	1 878
Særlovgivning i øvrigt ²	893	1 061	1 374	1 975	1 874	1 776	1 657	1 625	3 509	7 371	5 001

¹ Stigningen i 2011 og 2012, skal ses i sammenhæng med forhøjelse af bødetakster for overtrædelse af ordensbekendtgørelsen. Kun bøder over 1.000 kr. indgår i statistikken.

² Stigningen fra 2010 til 2011 omhandler bl.a. flere afgørelser vedrørende køretøjer, der ikke overholder syn.

Nye tal offentliggøres juni 2014.
www.statistikbanken.dk/straf44

Betingede og ubetingede frihedsstraffe

Indeks 1980 = 100

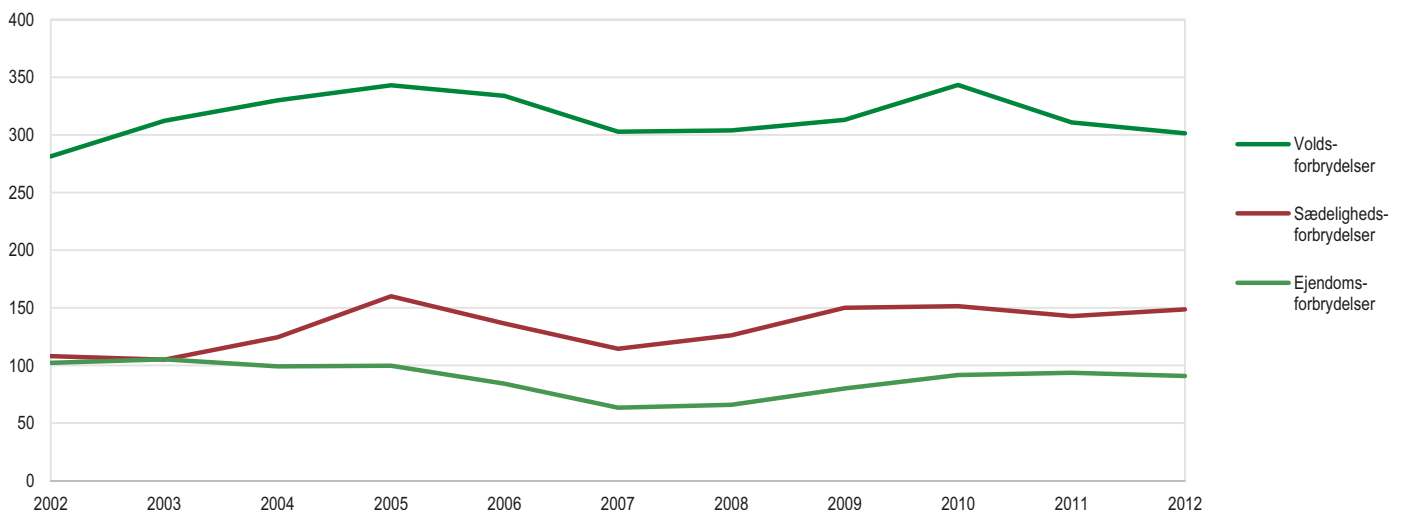

Trafikulykker

	2001	2002	2003	2004	2005	2006	2007	2008	2009	2010	2011
Trafikulykker med personskade	6 861	7 126	6 749	6 209	5 412	5 403	5 549	5 020	4 174	3 498	3 525
Heraf spiritusuheld	1 140	1 230	1 189	1 085	870	863	966	824	680	530	561
Personskader i alt	8 896	9 254	8 844	7 915	6 919	6 821	7 062	6 329	5 250	4 408	4 259
Dræbte	431	463	432	369	331	306	406	406	303	255	220
Alvorligt tilskadekomne	3 946	4 088	3 868	3 561	3 072	2 911	3 138	2 831	2 498	2 063	2 172
Lettere tilskadekomne	4 519	4 703	4 544	3 985	3 516	3 604	3 518	3 092	2 449	2 090	1 867
Personskader i spiritusuheld	1 441	1 581	1 578	1 392	1 092	1 093	1 261	1 012	861	671	698
Dræbte	115	132	105	106	85	73	112	93	75	64	53
Alvorligt tilskadekomne	636	712	672	607	458	470	567	439	421	302	327
Lettere tilskadekomne	690	737	801	679	549	550	582	480	365	305	318

Nye tal offentliggøres september 2013.

www.statistikbanken.dk/uheld3 og uheld11

Personskader og dræbte fordelt efter benyttet transportmiddel

	2001	2002	2003	2004	2005	2006	2007	2008	2009	2010	2011
Personskader i alt	8 896	9 254	8 844	7 915	6 919	6 821	7 062	6 329	5 250	4 408	4 259
Personbil	4 259	4 433	4 378	3 891	3 268	3 208	3 327	3 033	2 575	2 117	1 949
Vare- og lastbil mv. ¹	627	575	554	396	458	464	472	348	237	278	193
Motorcykel	316	358	371	293	313	327	393	369	324	249	254
Knallert-45	293	286	233	211	129	159	148	88	93	73	57
Knallert-30	1 019	1 085	1 045	977	813	839	959	878	656	504	478
Cykel	1 569	1 671	1 503	1 429	1 328	1 163	1 115	1 058	871	714	860
Fodgænger	813	846	760	718	610	661	648	555	494	473	468
Dræbte i alt	431	463	432	369	331	306	406	406	303	255	220
Personbil	242	246	236	186	169	138	168	197	164	135	106
Vare- og lastbil mv. ¹	29	39	32	17	31	31	32	26	20	16	14
Motorcykel	12	24	25	24	17	22	36	41	27	23	23
Knallert-45	12	9	9	8	3	7	10	2	3	1	1
Knallert-30	31	29	34	38	26	17	38	28	12	10	13
Cykel	56	52	47	53	41	31	54	54	25	26	30
Fodgænger	49	64	49	43	44	60	68	58	52	44	33

¹ Inkl. busser, traktorer, ryttere og hestevogne.

Nye tal offentliggøres september 2013.

www.statistikbanken.dk/uheld8

Personskader ved trafikulykker

Personer

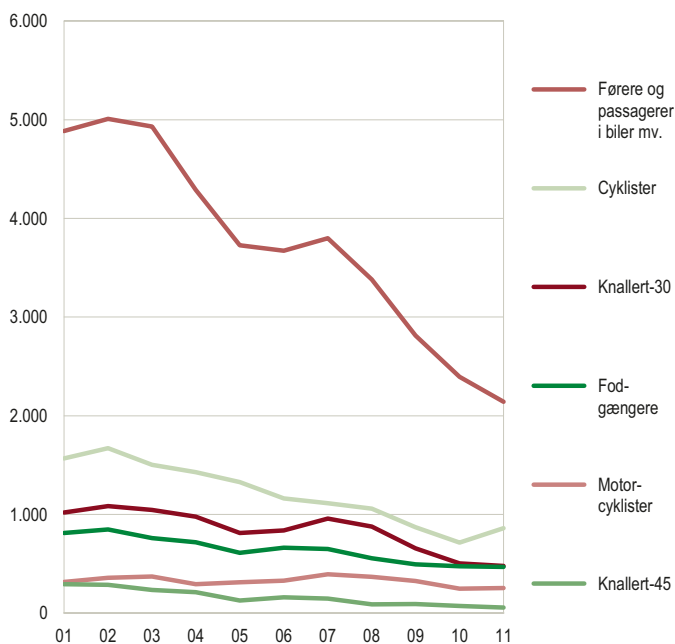

Spiritusuheld og personskader

Antal

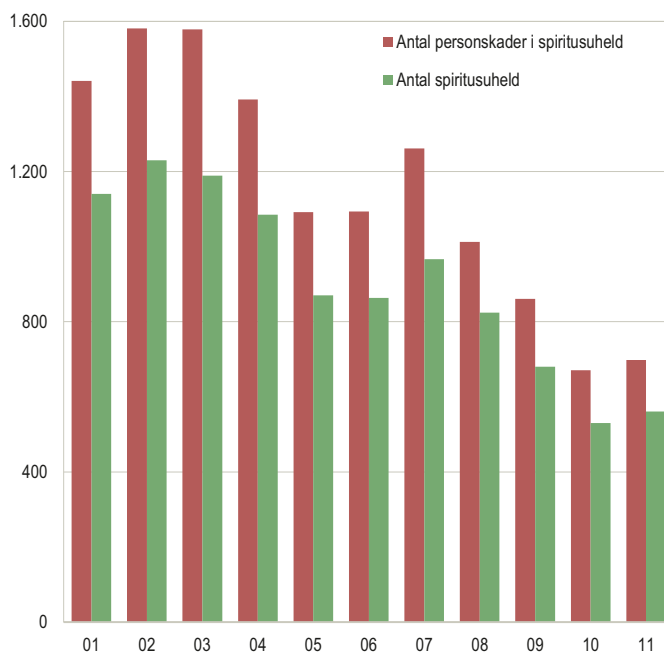

Personskader ved trafikulykker fordelt efter køn og alder

	2001	2002	2003	2004	2005	2006	2007	2008	2009	2010	2011
Personskader i alt¹	8 896	9 254	8 844	7 915	6 919	6 821	7 062	6 329	5 250	4 408	4 259
Mænd i alt	5 505	5 794	5 408	4 853	4 332	4 250	4 480	3 956	3 265	2 694	2 596
0-6 år	97	93	92	69	74	42	75	41	49	35	31
7-14 år	251	289	268	252	223	175	186	175	129	115	102
15-17 år	493	607	477	467	370	386	465	420	286	219	180
18-19 år	424	469	432	388	358	390	403	359	283	233	208
20-24 år	815	836	784	649	588	558	644	574	465	381	365
25-34 år	1 121	1 160	1 032	887	789	715	746	635	570	482	401
35-44 år	880	889	839	798	694	711	741	614	506	384	399
45-54 år	554	595	599	553	505	536	480	488	428	356	405
55-64 år	434	408	455	379	376	363	360	311	282	246	227
65-74 år	208	226	211	215	176	197	208	180	162	133	157
75 år +	216	214	219	196	178	172	169	157	105	110	121
Uoplyst	12	8	-	-	1	5	3	2	-	-	-
Kvinder i alt	3 391	3 460	3 403	3 052	2 586	2 567	2 576	2 369	1 981	1 705	1 652
0-6 år	72	80	63	69	65	42	60	35	43	21	33
7-14 år	195	213	209	202	159	137	168	128	114	93	83
15-17 år	219	259	260	230	192	188	215	212	137	115	127
18-19 år	178	181	174	197	161	179	174	162	168	97	115
20-24 år	384	401	413	365	291	284	266	271	221	193	193
25-34 år	609	573	582	552	428	446	426	372	284	251	223
35-44 år	480	476	512	442	360	360	358	316	270	237	220
45-54 år	424	440	382	312	308	303	293	298	236	232	232
55-64 år	348	366	379	276	269	270	257	251	199	189	179
65-74 år	242	220	192	202	166	170	182	158	163	149	127
75 år +	240	248	237	205	187	187	177	166	146	128	120
Uoplyst	-	3	-	-	-	1	-	-	-	-	-

¹ Inkl. uoplyst køn.

Nye tal offentliggøres september 2013.

www.statistikbanken.dk/uheld8

Personskader ved trafikulykker fordelt efter køn

Antal

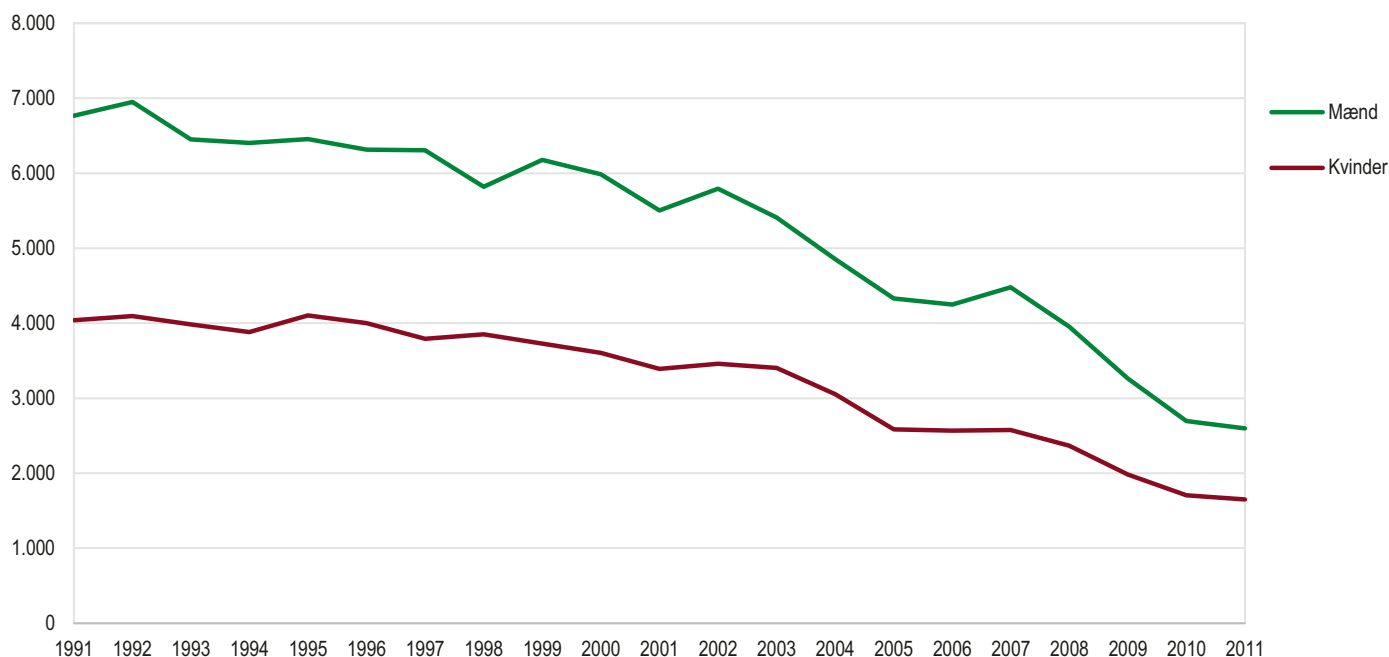

Årsværk

	2000	2001	2002	2003	2004	2005	2006	2007	2008	2009	2010
Fordelt efter erhvervs hovedgrupper											
I alt	2 208 469	2 210 667	2 188 397	2 168 346	2 170 653	2 185 207	2 239 499	2 286 094	2 315 713	2 182 824	2 139 231
Landbrug, skovbrug og fiskeri	31 217	30 681	30 583	29 800	29 805	28 984	28 540	28 848	29 467	30 021	29 279
Industri, råstofindvinding og forsyningsvirksomhed	395 703	396 516	386 948	375 600	367 334	356 450	357 459	368 295	370 746	307 117	286 173
Bygge og anlæg	144 419	138 854	134 598	132 178	135 450	142 794	152 996	160 986	161 695	126 898	115 622
Handel og transport mv.	470 866	470 447	462 187	460 077	463 533	469 593	485 875	501 034	509 037	475 339	460 366
Information og kommunikation	79 717	83 359	79 357	79 399	78 755	79 858	81 417	88 006	89 690	88 433	87 074
Finansiering og forsikring	79 152	79 059	79 104	74 962	73 280	74 895	78 070	79 823	83 137	81 124	79 531
Ejendomshandel og udlejning	24 968	25 568	25 608	24 156	24 451	26 320	26 263	27 239	26 900	25 667	25 331
Erhvervsservice.....	134 789	141 789	142 607	140 959	145 763	155 535	167 706	181 930	190 492	177 469	174 569
Offentlig administration, undervisning og sundhed	779 217	774 730	778 311	784 043	784 403	778 608	789 702	778 155	784 783	802 139	812 903
Kultur, fritid og anden service	67 366	68 136	68 039	66 508	66 727	68 255	68 690	69 019	67 504	68 125	68 075
Uoplyst aktivitet.....	1 055	1 528	1 055	664	1 152	3 915	2 781	2 759	2 262	492	308

Nye tal er offentliggjort juli 2013.

www.statistikbanken.dk/gf5

Omsætning

	2000	2001	2002	2003	2004	2005	2006	2007	2008	2009	2010
<i>Millioner kroner</i>											
Fordelt efter erhvervs hovedgrupper											
I alt	2 246 270	2 360 183	2 384 464	2 392 526	2 507 708	2 870 410	3 154 982	3 361 173	3 465 036	3 004 536	3 128 120
Landbrug, skovbrug og fiskeri	71 264	84 350	81 990	79 083	83 034	86 836	90 848	97 272	103 508	89 781	96 217
Industri, råstofindvinding og forsyningsvirksomhed	539 745	574 289	578 836	574 688	591 167	730 266	803 105	844 539	930 971	794 082	846 935
Bygge og anlæg	147 222	149 863	148 858	150 684	160 338	181 924	210 547	234 092	241 077	190 420	169 311
Handel og transport mv.	1 138 319	1 181 311	1 196 190	1 217 878	1 263 686	1 412 890	1 535 142	1 604 597	1 634 295	1 415 569	1 500 940
Information og kommunikation	108 376	117 791	121 625	122 659	127 428	137 150	142 821	175 095	161 758	159 231	162 628
Finansiering og forsikring	13 504	13 040	11 984	9 445	9 370	16 689	39 696
Ejendomshandel og udlejning	43 597	47 246	50 278	48 677	50 198	55 919	61 080	67 048	75 468	62 341	62 427
Erhvervsservice.....	147 391	156 326	158 414	156 100	170 524	195 660	217 082	241 684	266 351	242 118	237 895
Offentlig administration, undervisning og sundhed	15 797	15 203	17 568	14 713	19 856	21 500	22 986	27 189	18 236	19 154	19 786
Kultur, fritid og anden service	20 702	20 526	18 654	18 598	32 107	31 575	31 674	33 125	33 371	31 840	31 980
Uoplyst aktivitet.....	353	0	97

Nye tal er offentliggjort juli 2013.

www.statistikbanken.dk/gf5

Forskning og udvikling (FoU) i pct. af BNP

	2001	2002	2003	2004	2005	2006	2007	2008	2009	2010	2011
<i>Procent</i>											
I alt	2,39	2,51	2,58	2,49	2,46	2,48	2,39	2,78	3,16	3,00	2,98
Den offentlige sektor	0,75	0,78	0,80	0,80	0,78	0,82	0,75	0,84	0,95	0,99	1,02
Erhvervslivet	1,64	1,73	1,78	1,69	1,68	1,66	1,63	1,94	2,21	2,01	1,96

Nye tal offentliggøres marts 2014.

www.statistikbanken.dk/cfabnp

FAKTA - GENEREL FIRMASTATISTIK

Generel firmastatistik omfatter alle brancher og sektorer, men kun reelt aktive firmaer. At statistikken er afgrænset til reelt aktive firmaer betyder, at kun

firmaer med et aktivitetsniveau, der modsvare en arbejdsindsats på mindst 0,5 årsværk, er omfattet. Det indebærer dog kun, at ca. 1 pct. af den registre-

rede omsætning ikke er dækket, hvorimod ca. halvdelen af de registrerede firmaer ikke indgår.

Firmaer fordelt efter erhverv og ejerform

	2001	2002	2003	2004	2005	2006	2007	2008	2009	2010
Antal firmaer i alt	284 166	281 653	275 712	282 968	293 885	298 214	305 319	311 518	296 072	298 081
<i>Procent</i>										
Fordelt efter erhvervshovedgrupper										
I alt	100,0	100,0	100,0	100,0	100,0	100,0	100,0	100,0	100,0	100,0
Landbrug, skovbrug og fiskeri	18,4	17,8	16,9	16,0	15,3	14,0	13,2	12,3	11,9	11,5
Industri, råstofindvinding og forsyningsvirksomhed	7,9	7,8	7,7	7,5	7,2	7,0	6,8	6,7	6,9	6,8
Bygge og anlæg	9,8	9,8	10,0	10,2	10,5	11,3	11,6	11,6	11,2	10,6
Handel og transport mv.	26,6	26,4	26,8	26,3	25,7	25,4	25,0	24,0	24,0	23,8
Information og kommunikation	3,3	3,3	3,3	3,5	3,5	3,7	3,7	3,9	4,2	4,6
Finansiering og forsikring	1,7	1,7	2,2	2,0	2,1	2,1	2,5	3,5	2,9	3,1
Ejendomshandel og udlejning	6,5	7,0	7,4	7,5	8,3	8,5	8,6	8,6	8,3	8,3
Erhvervsservice	12,3	12,6	12,9	13,2	13,6	14,0	14,1	14,4	14,6	15,3
Offentlig administration, undervisning og sundhed	6,9	7,1	6,2	7,2	7,5	7,5	7,8	8,0	8,9	8,6
Kultur, fritid og anden service	6,4	6,4	6,5	6,4	6,2	6,1	6,1	6,7	7,1	7,4
Uoplyst aktivitet	0,2	0,1	0,1	0,2	0,2	0,5	0,5	0,3	0,1	0,1
<i>Procent</i>										
I alt	100,0	100,0	100,0	100,0	100,0	100,0	100,0	100,0	100,0	100,0
Enkeltmandsfirma	60,4	59,6	57,7	57,9	56,9	55,6	54,3	52,5	51,8	50,9
Interessentskab, kommanditselskab	7,0	6,9	6,8	6,6	6,4	6,1	5,9	5,6	5,5	5,3
Aktieselskab	9,8	10,0	10,3	10,1	10,0	10,2	10,4	10,5	10,8	10,6
Anpartselskab	4,8	4,8	4,8	4,6	5,2	5,2	5,1	5,2	4,7	4,7
Fond, forening mv.	14,8	15,5	17,1	17,7	18,6	20,0	21,6	23,5	24,3	25,4
Andelsforening	0,8	0,8	0,8	0,8	0,5	0,5	0,5	0,5	0,6	0,7
Offentlig myndighed	0,2	0,2	0,2	0,2	0,2	0,2	0,1	0,1	0,1	0,1
Anden ejer	2,3	2,2	2,2	2,2	2,3	2,2	2,2	2,2	2,3	2,4

Nye tal er offentliggjort juli 2013.

www.statistikbanken.dk/gf5

Værditilvækst

	2001	2002	2003	2004	2005	2006	2007	2008	2009	2010
<i>Procent</i>										
Landbrug, skovbrug og fiskeri	31,3	25,3	24,8	16,8	31,6
Råstofindvinding	78,3	79,7	77,5	77,9	81,2	86,8	84,4	85,1	77,8	79,9
Industri	33,1	33,1	33,1	33,0	31,9	31,3	30,7	30,0	30,0	30,6
Bygge og anlæg	35,8	36,7	36,6	36,9	34,8	33,5	33,6	34,2	35,3	35,2
Billhandel, Bilvækststeder mv	14,4	14,0	14,4	14,1	13,3	13,3	13,1	13,9	15,6	14,2
Engroshandel undtagen med biler	13,0	13,2	13,0	13,8	13,3	12,7	13,4	13,3	13,6	13,9
Detailhandel undtagen med biler	17,4	17,5	17,7	17,6	17,6	18,5	18,6	16,8	17,4	17,7
Transport ¹	25,7	27,5	29,8	32,7	26,7	20,1	21,9	20,7	15,7	23,0
Hoteller og restauranter	40,7	43,0	43,5	43,2	42,3	42,0	41,7	41,4	40,6	40,5
Information og kommunikation ²	41,3	40,4	42,9	42,6	42,6	43,2	43,8	44,9	45,1	45,0
Ejendomshandel og udlejning ³	61,3	60,0	60,5	61,4	64,8	50,0	56,9	54,0	56,9	58,7
Vidensservice ⁴	47,8	47,4	47,0	47,8	43,8	44,6	43,6	42,5	45,8	48,0
Rejsebureauer, rengøring og anden operationel service	40,5	41,2	42,9	43,2	40,3	41,3	43,2	32,7	44,6	42,7

Anm.: For landbrug, skovbrug og fiskeri er data for 2008 ikke sammenlignelige med tidligere grundet overgang til DB07. Øvrige brancher er omregnet tilbage til 2000.

¹ Ekskl. havne mv., jernbane- og busdrift. I år 2000 desuden ekskl. post, tele og lufttransport.

² Data for 2008 er ekskl. produktion og formidling af film, video- og tv-programmer, lydoptagelser og musikudgivelser samt biografer.

³ Ekskl. almene boligselskaber.

⁴ Data for 2008 er ekskl. dyrlæger.

Nye tal offentliggøres august 2013.

www.statistikbanken.dk/regn2a og regnla5

Firmaer fordelt efter ejerform

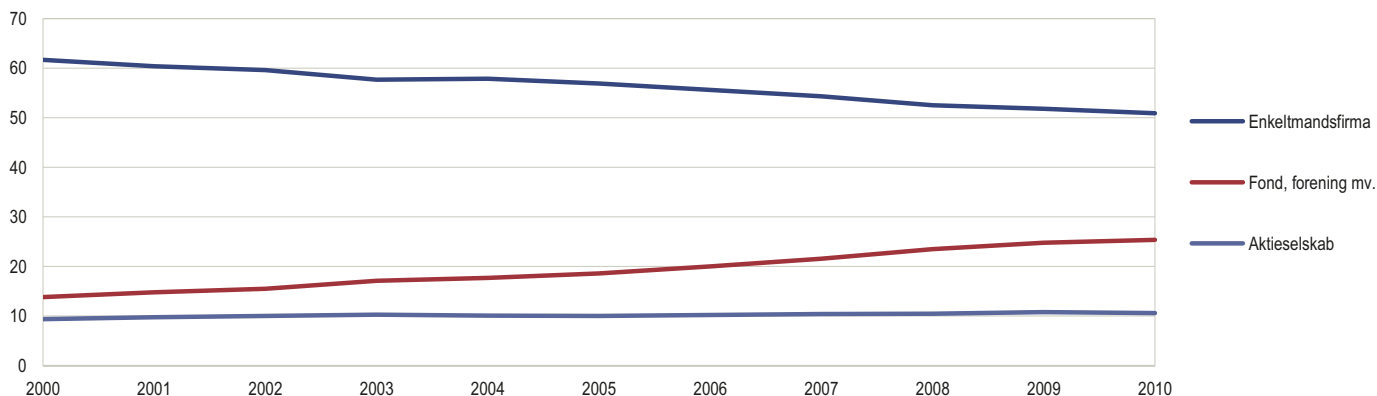
Procent

Firmaer

	2001	2002	2003	2004	2005	2006	2007	2008	2009	2010
Antal firmaer fordelt efter størrelse										
I alt	284 166	281 653	275 712	282 968	293 885	298 214	305 319	311 518	296 072	298 081
0 ansatte	156 929	155 399	150 028	156 361	162 994	164 043	168 183	168 010	156 529	158 551
1-9 ansatte	102 845	102 125	101 929	102 813	106 597	109 152	111 481	117 855	116 338	117 684
10-19 ansatte	12 514	12 323	12 182	12 309	12 654	12 806	13 143	13 086	11 994	11 183
20-49 ansatte	7 399	7 382	7 279	7 203	7 322	7 741	7 861	7 912	7 059	6 734
50-99 ansatte	2 250	2 204	2 149	2 136	2 151	2 226	2 486	2 479	2 197	2 046
100 eller flere ansatte	2 229	2 220	2 145	2 146	2 167	2 246	2 165	2 176	1 955	1 883
Udenlandske firmaer i alt										
0 ansatte	3 234	3 404	3 541	3 569	3 778	3 593	3 664
1-9 ansatte	437	490	534	576	584	543	570
10-19 ansatte	1 074	1 126	1 120	1 039	1 144	1 128	1 210
20-49 ansatte	416	435	465	466	506	507	484
50-99 ansatte	539	553	570	591	625	574	573
100 eller flere ansatte	299	302	322	342	352	350	337
100 eller flere ansatte	469	498	530	555	567	491	490

Nye tal offentliggøres september 2013.

<http://www.statistikbanken.dk/gf3> og IFATSF1

Udenlandske firmaers andel af privat sektor

	2004	2005	2006	2007	2008	2009	2010
Udenlandske firmaer i alt	3 234	3 404	3 541	3 569	3 778	3 593	3 664
Andel af firmaer i Danmark i pct.	1,2	1,2	1,2	1,2	1,2	1,2	1,2
Ansatte i udenlandske firmaer	234 214	252 661	268 447	289 660	293 423	279 646	272 797
Andel af privatansatte i Danmark i pct.	16,6	17,8	18,3	18,9	18,9	20,0	20,3
Udenlandske firmaers eksport i mia. kr.	141,4	162,2	200,6	221,4	245,5	207,9	241,9
Andel af eksport fra firmaer i Danmark i pct.	23,5	23,6	26,6	28,3	29,0	29,2	28,4

Nye tal offentliggøres september 2013.

www.statistikbanken.dk/IFATSF1

Ansatte i udenlandske firmaer efter ejerland

	2004	2005	2006	2007	2008	2009	2010
Antal årsværk							
Udenlandske i alt	234 214	252 661	268 447	289 660	292 642	279 646	272 797
EU-27 (ekskl. Danmark)	162 978	180 307	195 278	212 015	206 472	205 248	196 655
Nederlandene	14 435	15 556	17 455	19 740	19 943	11 686	11 909
Tyskland	23 394	24 521	25 413	28 990	31 198	30 224	33 005
Storbritannien ¹	22 913	23 339	40 029	42 933	43 530	32 793	29 047
Sverige	74 949	85 584	80 815	87 224	73 129	85 093	80 429
Norge	17 170	19 055	17 572	19 525	21 928	19 190	19 398
USA	32 925	34 075	33 782	32 683	33 530	32 020	32 710
Øvrige verden	21 141	19 224	21 815	25 437	30 712	23 188	24 034

Nye tal offentliggøres september 2013.

www.statistikbanken.dk/IFATSF2

Brancher, danske og udenlandske firmaer. 2010

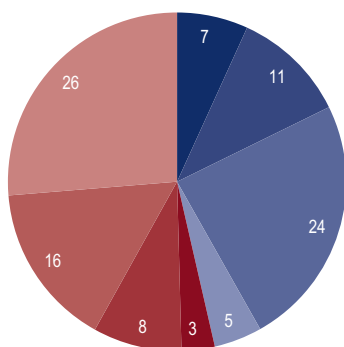
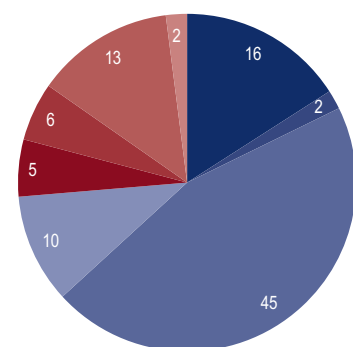
Danske firmaer
ProcentUdenlandske firmaer
Procent

- Industri, råstofvindning og forsyningsvirksomhed
- Bygge og anlæg
- Handel og transport mv.
- Information og komm.
- Finansiering og forsikring
- Ejendomshandel, udlejn.
- Erhvervsservice
- Andre erhverv

Nøgletal for landbrug og gartneri

	2001	2002	2003	2004	2005	2006	2007	2008	2009	2010
<i>Millioner kroner</i>										
Omsætning	78 059	75 723	73 046	77 058	80 190	83 963	90 317	96 205	83 131	87 261
Eksport mv.	698	1 219	1 336	1 645	1 955	2 263	2 658	3 001	2 868	3 235
Lønudgifter, pension mv.	147	181	178	219	221	217	205
<i>Antal</i>										
Firmaer	48 641	46 542	43 333	42 133	41 647	38 566	37 526	35 382	32 519	30 986
Fuldtidsansatte	27 260	27 331	26 327	26 555	25 888	25 526	25 907	26 490	27 354	26 479

Nye tal er offentliggjort juli 2013.

www.statistikbanken.dk/gf2

Bedrifter fordelt efter det dyrkede areals størrelse

	2002	2003	2004	2005	2006	2007	2008	2009	2010	2011	2012	2002	2012
<i>Antal</i>											<i>Procent</i>		
Samtlige bedrifter	50 531	48 613	45 624	51 676	47 385	44 618	43 415	41 384	42 099	40 660	39 930	100,0	100,0
0,0-4,9 ha	1 757	1 813	1 576	1 762	1 694	1 674	1 738	1 505	3 079	2 560	2 435	3,5	6,1
5,0-9,9 ha	7 893	8 016	6 953	9 290	9 064	8 786	8 476	8 615	8 031	8 125	8 097	15,6	20,3
10,0-19,9 ha	9 752	8 843	8 349	10 597	9 100	8 428	8 157	7 556	7 785	7 559	7 752	19,3	19,4
20,0-29,9 ha	6 256	5 603	5 347	6 191	5 290	4 826	4 943	4 532	4 304	4 076	3 220	12,4	8,1
30,0-49,9 ha	7 369	7 158	6 517	7 253	6 278	5 633	5 365	5 018	4 896	4 669	4 894	14,6	12,3
50,0-99,9 ha	9 880	9 497	9 040	9 034	7 704	7 093	6 619	6 034	5 925	5 632	5 516	19,6	13,8
100,0 ha +	7 623	7 683	7 843	7 548	8 254	8 177	8 115	8 125	8 079	8 040	8 015	15,1	20,1
Autoriserede økologiske bedrifter	3 714	3 510	3 166	3 036	2 794	2 835	2 751	2 689	2 671	2 670	2 671		
<i>Hektar pr. bedrift</i>													
Gennemsnitlig størrelse													
Samtlige bedrifter	52,7	54,7	58,0	52,4	57,2	59,7	61,5	63,4	62,9	64,9	66,2		
Autoriserede økologiske bedrifter	48,0	47,9	50,6	49,7	51,6	53,0	60,6	61,6	62,6	63,6	64,6		

Anm.: Tællingen omfatter samtlige bedrifter med et dyrket areal på mindst fem ha eller mindst en produktion, der svarer dertil.

Nye tal offentliggøres maj 2014.

www.statistikbanken.dk/bd07 og afg07

Landbrugsbedrifter fordelt efter det dyrkede areals størrelse

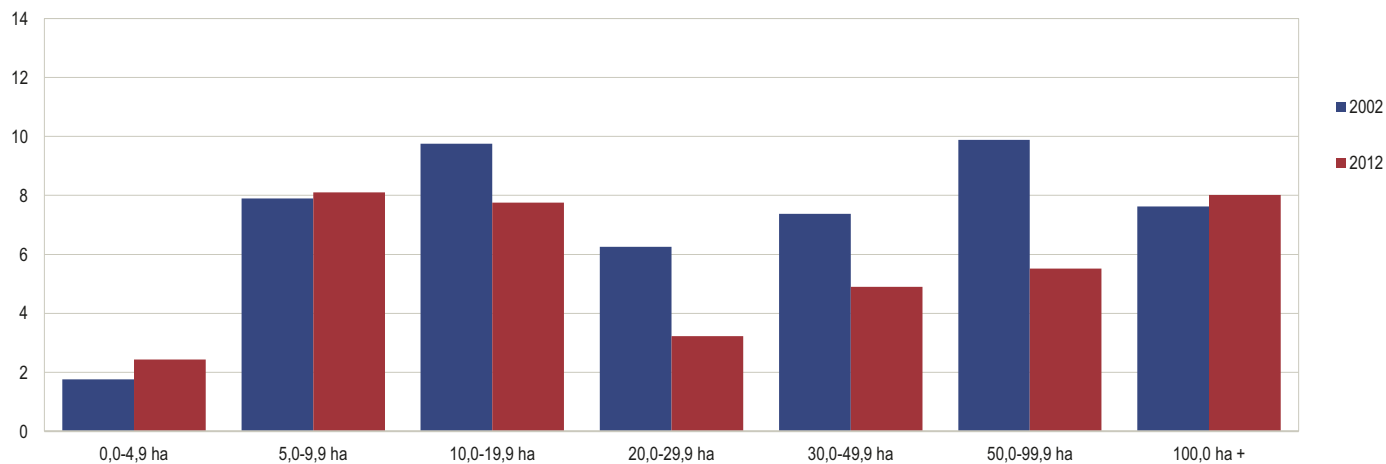
Tusinde bedrifter

Høstudbyttet

	2002	2003	2004	2005	2006	2007	2008	2009	2010	2011	2012	2002	2012
<i>Millioner foderenheder¹</i>											<i>Procent</i>		
Samlet udbytte	15 129	15 254	15 201	15 662	15 208	15 161	16 468	18 125	16 095	16 667	17 167	100,0	100,0
Korn	8 682	8 966	8 853	9 166	8 545	8 126	8 976	10 043	8 679	8 721	9 330	57,4	54,3
Raps	369	600	797	583	741	1 003	1 072	1 086	988	866	826	2,4	4,8
Bælgssæd	163	136	105	58	35	21	15	25	37	30	29	1,1	0,2
Halm ¹	690	640	583	609	563	575	729	759	617	612	687	4,6	4,0
Rodfrugter (rod og top) ²	1 229	1 064	1 079	1 034	873	925	939	863	878	1 021	1 021	8,1	5,9
Græs og grønfoder	3 997	3 847	3 784	4 212	4 452	4 511	4 737	5 350	4 896	5 418	5 275	26,4	30,7

¹ Efter fradrag af ikke-bjærget halm.² Efter 2005 opgøres roetop ikke.

Nye tal offentliggøres november 2013.

www.statistikbanken.dk/hst6

Husdyrbesætninger og husdyrbestand

	2002	2003	2004	2005	2006	2007	2008	2009	2010	2011	2012
<i>Antal</i>											
Bedrifter med:											
Hestebesætninger	7 379	7 442	6 955	8 806	8 931	8 182	8 363	7 943	8 208	8 190	8 460
Kvægbesætninger	20 624	19 332	17 754	16 884	16 005	15 609	14 974	13 396	13 576	13 387	12 651
Kobesætninger	19 065	17 655	16 073	15 042	14 508	14 019	13 432	12 052	12 288	11 973	11 450
Svinebesætninger	11 747	11 110	9 994	9 015	7 842	7 213	5 819	5 041	5 068	4 642	4 181
Hønsebesætninger	4 107	4 002	3 167	3 377	2 692	2 963	2 825	2 821	3 330	2 512	3 171
<i>Tusinde</i>											
Antal husdyr:											
Heste	38	43	39	54	53	53	60	58	60	61	68
Kvæg i alt	1 796	1 724	1 646	1 570	1 535	1 566	1 564	1 540	1 571	1 568	1 607
Heraf køer	730	708	671	666	650	651	665	659	669	664	684
Svin i alt	12 732	12 949	13 233	13 534	13 361	13 723	12 738	12 369	13 173	12 932	12 331
Heraf søer	1 128	1 149	1 155	1 151	1 127	1 148	1 059	1 088	1 117	1 063	1 011
Får	131	144	141	173	170	157	136	104	160	144	154
Høns i alt	19 734	17 152	16 136	17 074	16 826	15 967	14 710	19 224	18 084	18 207	18 174
Slagtekyllinger	15 129	12 211	11 286	11 905	12 924	11 758	9 737	14 787	12 836	12 528	12 576
Heraf økologiske husdyr											
Kvæg	145	133	125	123	132	137	142	159	165	170	...
Svin	80	74	58	54	82	134	182	180	181	171	...
Fjerkræ	1 349	1 179	981	979	967	933	1 077	1 357	1 175	1 337	...

Nye tal offentliggøres maj 2014.

www.statistikbanken.dk/hdyr, hdyr07 og oeko2

Investeringer

	2001	2002	2003	2004	2005	2006	2007	2008	2009	2010*	2011*
<i>Millioner kroner, årets priser</i>											
Nyinvesteringer											
Bruttoinvesteringer ¹ i alt	11 258	10 699	9 757	10 646	11 314	14 838	18 109	13 232	10 602	11 859	7 903
Bruttoinvesteringer ¹	11 435	10 632	10 245	10 089	11 340	13 888	16 267	15 012	11 113	9 233	9 058
Forbrug af realkapital (beregnet)	7 010	7 126	7 317	7 643	8 254	8 743	9 254	9 806	9 843	9 976	10 115
Faste nettoinvesteringer	4 425	3 506	2 928	2 446	3 086	5 145	7 013	5 206	1 270	- 743	-1 057
Avlsbygninger	4 143	3 935	3 868	3 831	4 154	5 025	6 495	5 254	3 854	3 199	2 813
Heraf: kostalde	1 116	1 059	1 077	919	1 142	1 374	1 914	1 933	1 015	798	638
svinestalde	1 537	1 532	1 706	1 538	1 483	1 826	2 296	1 446	982	670	458
Maskiner og inventar	5 381	4 806	4 482	4 729	5 563	6 553	7 743	7 220	4 832	4 055	4 329
Plantager og grundforbedring	108	115	104	75	108	106	168	264	165	142	139
Avlsdyr ¹	1 803	1 776	1 791	1 454	1 515	2 204	1 861	2 274	2 262	1 837	1 777
Lager- og besætningsforskydninger i alt	-177	67	-488	557	-26	950	1 841	-1 779	-510	2 626	-1 155

Anm.: Tallene for 2010 er ikke sammenlignelige, da der fra 2010 er indført en ny beregningsmetode, der baserer sig på regnskabsstatistikken.

Nye tal offentliggøres oktober 2013.

www.statistikbanken.dk/lbf1, lbf2, lbf11, jb1 og jb2

¹ De negative tal fremkommer, når avlsdyrbestanden reduceres.

Landbrug med og uden besætning

Procent af samtlige bedrifter

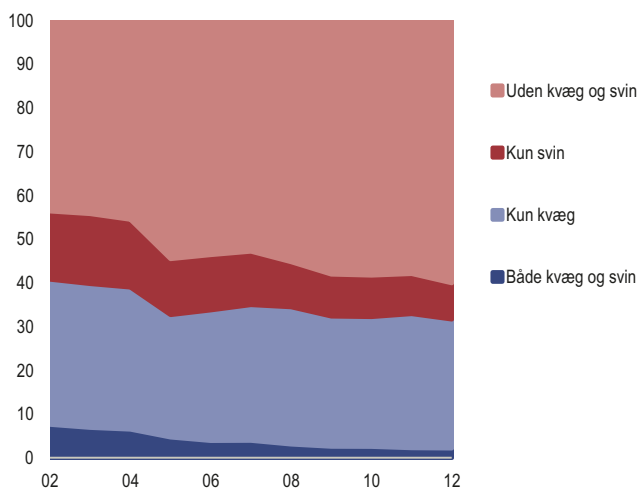

Centrale størrelser i landbrugets bruttofaktorindkomst

Milliarder kroner, årets priser

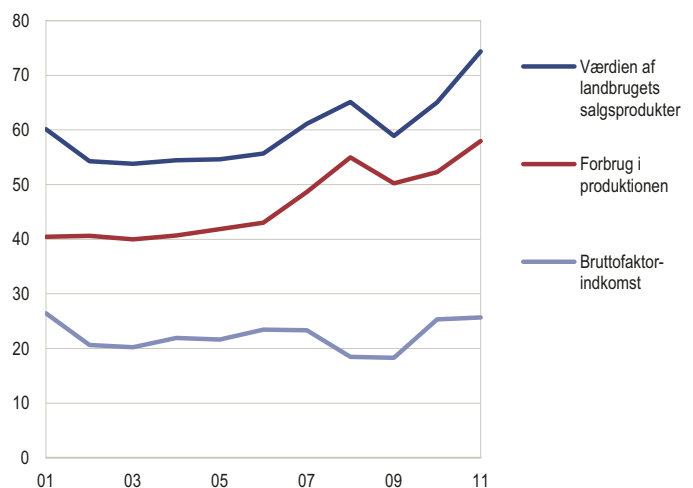

Animalske landbrugsprodukter. Produktion, eksport og forbrug

	2002	2003	2004	2005	2006	2007	2008	2009	2010	2011	2012
<i>Millioner kilo</i>											
Naturmælk¹											
Samlet produktion	4 590	4 675	4 569	4 584	4 627	4 650	4 720	4 814	4 909	4 880	5 008
Indvejlet mælkemængde ²	4 455	4 540	4 434	4 449	4 492	4 515	4 585	4 734	4 829	4 800	4 928
Smør											
Produktion	49,2	53,0	46,7	44,4	37,6	36,1	37,9	37,0	34,2	37,2	38,5
Eksport	47,7	58,5	66,2	72,5	65,0	58,8	63,2	61,1	57,8	51,8	...
Forbrug ³	9,0	9,0	9,7	10,5	9,4	9,9	10,2	10,3	10,9
Ost											
Produktion	320,4	326,4	335,5	355,1	335,1	345,9	331,6	320,9	292,2	274,8	302,7
Eksport	240,8	244,6	255,4
Forbrug	125,6	132,0	131,9
Æg											
Produktion ⁴ (inkl. rugeæg)	81,6	80,8	83,0	79,8	77,0	78,2	81,0	73,9	76,4	78,6	...
Eksport	10,6	12,1	30,2	32,2	43,8	44,9	41,0	35,3	39,1	36,0	...
Forbrug	82,6	81,9	94,3	91,8	91,9	92,4	...	82,4	87,8	87,2	...
Okse- og kalvekød											
Produktion	169,1	161,1	164,5	145,4	140,2	141,1	138,0	137,3	142,0	145,4	138,0
Eksport	97,6	108,7	93,3	96,9	96,1	92,8	93,0	105,1	118,4	116,9	...
Forbrug	135,1	148,1	157,7	161,1	147,0	155,5	150,3	142,5	158,8	161,2	...
Svinekød											
Produktion	1 891,8	1 898,2	1 967,0	1 988,0	1 957,0	2 046,0	1 985,0	1 898,0	1 973,6	2 008,0	1 902
Eksport	1 569,5	1 608,9	1 668,4	1 756,9	1 823,9	1 866,0	1 937,0	1 864,0	1 931,5	2 012,2	...
Forbrug	311,3	307,5	330,8	252,0	254,0	228,8	210,9	201,5	202,7	183,7	...
Fjerkrækød⁵											
Produktion	219,2	205,4	213,4	207,2	184,8	198,0	205,0	197,0	218,6	215,0	...
Eksport	129,0	125,7	136,1	129,0	125,3	129,6	136,0	140,0	152,8	141,7	...
Forbrug	120,4	118,5	124,7	125,2	117,3	124,2	124,5	115,2	134,1

¹ Uforarbejdet mælk.

² Forskellen mellem samlet mælkeproduktion og indvejlet mælkemængde er producenternes forbrug i husholdningen og til foder.

³ Hertil kommer blandingsprodukter, der siden 1996 har udgjort ca. 27 mio. kg.

⁴ Producentforbrug og direkte salg af æg er fra 2009 nedsat fra 16,0 mio. kg årligt til 8,0 mio. kg

⁵ Tallene for fjerkrækød er angivet i grydeklar vægt.

Nye tal er offentliggjort juli 2013.

www.statistikbanken.dk/ani7, ani8, ani4, ani5, ani6 og fv1

Arealanvendelse

	2002	2003	2004	2005	2006	2007	2008	2009	2010	2011	2012
<i>Tusinde hektar</i>											
Samlet dyrket areal	2 664	2 655	2 643	2 680	2 711	2 663	2 668	2 624	2 646	2 640	2 645
Korn i alt	1 531	1 487	1 486	1 511	1 513	1 445	1 505	1 461	1 469	1 491	1 495
Hvede	576	664	666	679	692	692	649	726	758	745	620
Rug	46	33	31	28	30	30	31	42	51	56	58
Byg	819	705	693	703	688	626	707	584	568	602	728
Havre	55	49	55	58	60	56	72	53	42	42	51
Triticale og andet korn	36	37	40	43	42	42	46	48	50	45	39
Bælgssæd	40	31	27	16	11	6	5	6	10	7	6
Rodfrugter	105	94	96	93	84	84	84	81	81	84	89
Heraf: Kartoffler	38	36	41	40	38	41	42	38	38	41	42
Sukkerroer til fabrik	58	50	49	47	42	39	36	38	39	40	43
Græs og grønfoder	812	829	801	831	831	822	776	733	772	757	775
Frø til udsæd og industribrug	155	194	213	210	229	267	256	252	232	219	203
Gartneriprodukter	19	21	21	20	20	21	22	21	20	20	19
Heraf: Frilandsgrøntsager	9	10	10	9	10	10	11	11	11	11	10
Frugt og bær	8	8	8	8	8	8	8	8	8	8	8
Andre landbrugsafgrøder	-	-	-	-	23	18	20	70	41	44	37
Braklægnings med økonomisk tilskud¹	225	228	208	200	193	184	71	6	10	4	5
Økologisk areal	147	147	147	137	131	131	136	137	148	153	...
Korn	46	46	48	39	34	36	40	39	39	43	...
Rodfrugter	1	1	1	1	1	1	1	1	1	1	...
Græs og grønfoder	85	84	83	85	86	85	86	87	96	98	...
Gartneri	1	1	1	1	1	2	2	2	2	3	...
Braklægnings	4	4	4	2	1	1	1	0	1	0	...
<i>Antal</i>											
Økologiske bedrifter	3 714	3 510	3 166	3 036	2 794	2 835	2 751	2 689	2 671	2 670	...

Anm.: 2005-opgørelsen er revideret i forhold til tidligere offentliggørelser.

Nye tal offentliggøres maj 2014.

www.statistikbanken.dk/afg07 og afg

¹ Braklægnings er i forvejen indeholdt under kategorierne græs og grønfoder og frø til industribrug.

Landbrugets bruttofaktorindkomst¹

	2001	2002	2003	2004	2005	2006	2007	2008	2009	2010*	2011*	2001	2011*
												Procent	
<i>Millioner kroner, årets priser</i>													
Bruttoproduktion	61 737	56 019	55 102	56 913	57 220	59 751	65 418	66 533	61 974	71 311	76 722		
Salgsprodukter	60 146	54 285	53 781	54 444	54 610	55 708	61 130	65 106	58 911	65 080	74 354	100,0	100,0
Vegetabiliske produkter	20 623	18 835	20 397	19 164	17 880	18 988	23 833	25 088	21 555	23 107	26 652	34,3	35,8
Korn	8 320	6 580	7 849	6 999	6 844	7 484	10 678	10 956	7 914	9 434	12 445	13,8	16,7
Grønsager, frugt, blomster og planter mv.	4 879	4 959	5 033	4 753	4 058	4 856	5 234	5 320	5 207	5 152	5 649	8,1	7,6
Foderroer, græs, grønfoder og halm	4 218	4 216	3 957	3 764	3 984	3 653	4 113	4 608	4 922	4 817	4 941	7,0	6,6
Andre vegetabiliske produkter	3 206	3 080	3 558	3 648	2 994	2 995	3 808	4 204	3 512	3 704	3 617	5,3	4,9
Animalske produkter	39 522	35 450	33 384	35 280	36 730	36 720	37 297	40 018	37 356	41 973	47 701	65,7	64,2
Kvæg	2 177	2 204	2 094	2 227	2 311	2 387	2 328	2 433	2 169	2 400	2 909	3,6	3,9
Svin	21 069	17 433	15 130	17 499	18 131	18 998	18 080	19 195	18 086	19 382	21 691	35,0	29,2
Fjerkræ	1 540	1 406	1 317	1 395	1 383	1 141	1 319	1 674	1 480	1 633	1 896	2,6	2,5
Pelskind	2 607	2 186	2 721	2 931	4 022	3 140	3 631	2 731	4 596	5 506	7 384	4,3	9,9
Naturmælk	11 327	11 412	11 279	10 395	10 076	10 195	11 033	12 954	10 189	12 172	12 894	18,8	17,3
Æg til konsum	621	611	638	613	573	584	653	737	590	608	633	1,0	0,9
Andre animalske produkter	181	200	203	222	235	274	254	293	247	273	294	0,3	0,4
Værdi af landbrugsmæssige tjenester	1 326	1 437	1 398	1 549	1 934	1 997	1 969	2 341	2 510	2 604	2 613		
Værdi af sekundære aktiviteter	470	402	559	638	853	748	650	868	934	1 110	1 088		
Lager- og besætningsforskydninger	-205	-106	-636	283	-178	1 297	1 670	-1 782	-381	2 516	-1 333		
Lagerforskydninger af korn	-260	261	-414	443	288	584	1 963	-1 488	-740	2 664	-962		
Besætningsforskydninger	55	-366	-222	-160	-466	713	-292	-295	359	-147	-372		
Forbrug i produktionen	40 446	40 598	40 006	40 707	41 869	43 038	48 677	54 971	50 246	52 304	57 955	100,0	100,0
Udsæd	1 611	1 641	1 551	1 629	1 756	1 742	1 984	2 283	2 188	2 082	2 334	4,0	4,0
Energi	2 332	2 220	2 292	2 382	2 861	2 969	3 025	3 532	3 059	3 243	3 662	5,8	6,3
Gødningstoffer	1 596	1 365	1 269	1 482	1 552	1 471	1 617	2 729	2 293	1 675	2 365	3,9	4,1
Bekæmpelsesmidler	1 341	1 429	1 445	1 513	1 323	1 349	1 450	1 748	1 652	1 662	1 635	3,3	2,8
Dyrlæge og medicin	979	1 023	1 075	1 120	1 088	1 165	1 162	1 191	1 398	1 310	1 333	2,4	2,3
Foderstoffer	18 819	18 935	18 305	18 314	17 879	18 537	22 091	24 469	20 585	21 397	25 757	46,5	44,4
Reparation og vedligeholdelse	3 532	3 434	3 400	3 424	3 585	3 669	3 716	4 116	4 193	4 469	4 467	8,7	7,7
Landbrugsmæssige tjenester	2 593	2 643	2 834	2 910	3 075	3 153	3 456	3 725	3 676	3 656	3 660	6,4	6,3
Indirekte bankomkostninger	1 305	1 311	1 054	1 082	1 255	1 193	1 381	1 662	2 379	2 650	2 679	3,2	4,6
Direkte bankomkostninger	1 541	1 649	1 670	1 680	1 974	1 911	2 696	2 747	2 072	2 741	2 650	3,8	4,6
Tjenesteydelser fra andre erhverv	4 796	4 946	5 112	5 171	5 520	5 879	6 099	6 769	6 751	7 420	7 413	11,9	12,8
Bruttoværditilvækst i producentpriser	21 290	15 421	15 096	16 206	15 351	16 713	16 741	11 561	11 727	19 007	18 766		
Produkttilknyttede driftstilskud	5 234	5 395	5 367	5 857	272	267	266	263	262	301	246	100,0	100,0
Støtte til produktion af korn	4 158	4 085	4 051	4 070	79,4	...
Støtte til produktion af oliefrø	213	199	252	292	4,1	...
Tilskud til energifgrøder	6	11	12	10	9	2	...	0,0	...
Støtte til produktion af bælgfrø	136	154	119	94	2,6	...
Præmie til proteinafgrøder	9	5	3	3	4	0,0	...
Støtte til produktion af kvæg og får	727	958	945	1 401	258	251	250	250	249	299	246	13,9	100,0
Produkttilknyttede skatter og afgifter	8	64	90	4	0	60	0	0	40	64	71		
Bruttoværditilvækst i basispriser	26 516	20 752	20 373	22 059	15 622	16 920	17 007	11 824	11 949	19 245	18 941		
Generelle driftstilskud (subsider)	1 031	1 040	1 047	1 012	6 988	7 500	7 352	7 742	7 508	7 313	7 544	99,8	100,0
Enkeltbetalingsordning	6 583	6 981	6 895	7 273	7 105	6 779	6 671	...	88,4
Udtagning af jord, braklægning	491	483	492	472	47,6	...
Miljøvenlig produktion inkl. økologi	218	258	262	257	274	351	370	404	380	304	446	21,1	5,9
Rentetilskud/investeringsstøtte	247	196	159	133	107	144	56	40	2	17	21	24,0	0,3
Andre direkte driftstilskud	73	103	134	150	24	24	32	25	20	213	407	7,1	5,4
Generelle skatter og afgifter	1 083	1 140	1 192	1 148	977	978	1 017	1 081	1 131	1 208	792		
Heraf: Ejendomsskatter	956	1 016	1 081	1 025	900	897	934	998	1 046	1 120	701		
Bruttofaktorindkomst¹	26 464	20 652	20 228	21 922	21 633	23 442	23 342	18 484	18 325	25 349	25 693		

Anm.: Opgørelsesmetoden for landbrugets bruttofaktorindkomst er revideret i forhold til offentliggørelser fra før 2006. En detaljeret redegørelse for den aktuelle metode findes i publikationen Landbrug 2008:7 i Statistiske Efterretninger.

Landbrugssektoren i ovennævnte opgørelse omfatter landbrug, gartneri, pelsdyravl, jagt og biavl. Afgrænsningen af landbrugssektoren i dette afsnit afviger fra opgørelse i nationalregnskabsafsnittet, hvor landbrug mv. omfatter landbrug og gartneri, skovbrug samt fiskeri og dambrug mv.

¹ Bruttofaktorindkomsten er lig med:
den samlede salgsværdi
+ værdien af lager- og besætningsforskydninger
+ værdien af landbrugsmæssige tjenester
+ værdien af sekundære aktiviteter
- forbrug i produktionen
+ produkttilknyttede driftstilskud
- produkttilknyttede skatter og afgifter
+ generelle driftstilskud
- generelle skatter og afgifter.

Nye tal er offentliggjort i juli 2013.
www.statistikbanken.dk/lbf1

Nøgletal for fiskeri

	2000	2001	2002	2003	2004	2005	2006	2007	2008	2009	2010
<i>Millioner kroner</i>											
Omsætning	4 245	4 657	4 754	3 683	3 651	3 739	3 819	3 499	3 515	3 045	4 452
Eksport mv.	422	504	503	385	417	341	394	334	426	418	608
Lønudgifter, pension mv.	2	11	9	7	14	10	4	0
<i>Antal</i>											
Firmaer	2 172	2 099	2 019	1 849	1 769	1 685	1 599	1 408	1 292	1 198	1 154
Fuldtidsansatte	2 541	2 529	2 382	2 087	1 888	1 595	1 405	1 239	1 211	1 055	996

Nye tal offentliggøres august 2013.

www.statistikbanken.dk/gf3 og gf2

Erhvervsfiskerifartøjer

	2002	2003	2004	2005	2006	2007	2008	2009	2010	2011	2012*	2002	2012*
<i>Antal</i>												<i>Procent</i>	
Fartøjer¹	1 516	1 384	1 313	1 277	1 192	1 063	1 014	958	931	905	878	100,0	100,0
5-24,9 BT [■]	965	837	762	747	708	646	616	607	595	580	562	63,7	64,0
25-49,9 BT [■]	224	194	195	194	185	158	146	129	122	120	116	14,8	13,2
50-99,9 BT [■]	109	138	150	144	131	117	117	100	97	89	87	7,2	9,9
100 BT [■] +	218	215	206	192	168	142	135	122	117	116	113	14,4	12,9
<i>Millioner kroner</i>													
Forsikringsværdien af fartøjerne	5 291	5 193	5 218	4 813	4 411	3 723	3 628	3 675	3 550	3 280	3 275	100,0	100,0
5-24,9 BT [■]	903	795	725	700	657	571	556	537	520	495	485	17,1	14,8
25-49,9 BT [■]	526	443	442	454	406	350	328	280	266	237	233	9,9	7,1
50-99,9 BT [■]	429	536	570	538	476	391	400	395	387	345	345	8,1	10,5
100 BT [■] +	3 432	3 419	3 481	3 121	2 872	2 412	2 344	2 463	2 378	2 204	2 212	64,9	67,5

¹ Omfatter kun fartøjer over 5 BT.

Kilde: Fiskeridirektoratet.

Fartøjer til fiskeri

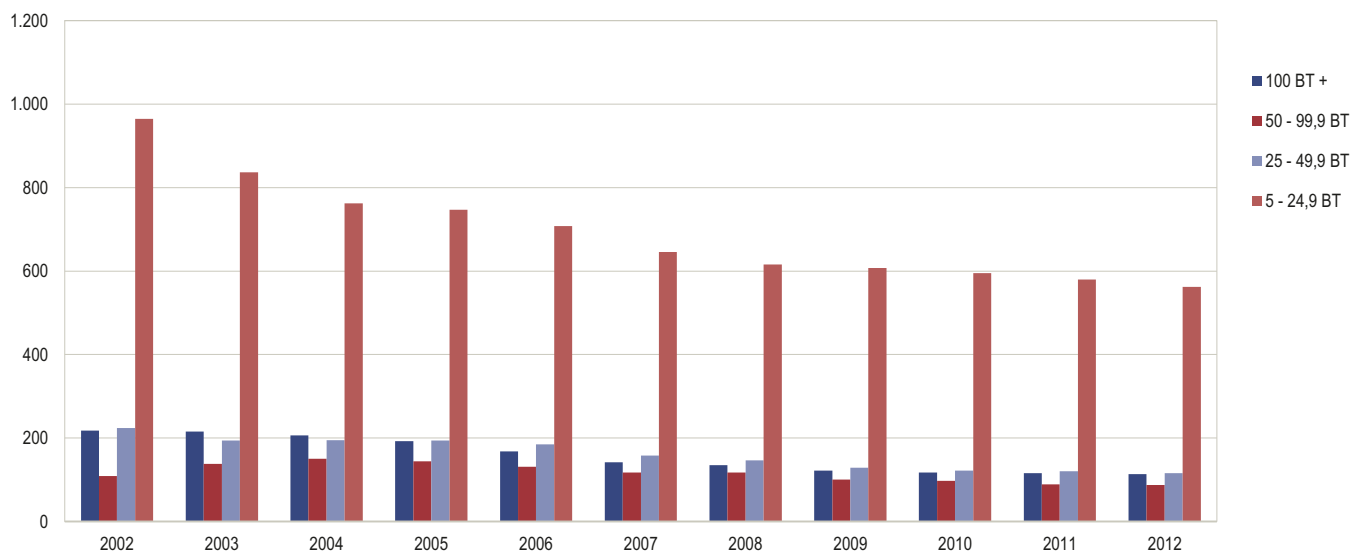
Antal

Fangst

	2002	2003	2004	2005	2006	2007	2008	2009	2010	2011	2012*	2002	2012*
<i>Millioner kg</i>													
Mængde i hel fisk													
Samlet udbytte	1 639	1 212	1 277	1 058	1 001	777	801	884	923	819	609	100,0	100,0
Torskefisk	49	41	39	37	37	30	32	33	35	34	35	3,0	5,7
Rødspætte	22	21	20	18	20	16	17	15	17	20	20	1,3	3,3
Fladfisk i øvrigt	13	12	13	12	10	9	8	7	7	7	7	0,8	1,1
Sild	107	115	137	167	140	121	106	92	77	86	125	6,5	20,6
Makrel	33	28	26	23	24	25	27	23	41	35	36	2,0	5,9
Industrifisk	1 067	694	712	554	550	369	441	542	597	475	217	65,1	35,6
Hummer og rejer	11	12	13	12	12	11	10	12	11	10	8	0,7	1,4
Blåmusling	111	93	99	69	55	57	40	39	28	34	39	6,8	6,5
Krebs- og bløddyr i øvrigt	6	6	10	7	6	6	6	6	5	5	4	0,4	0,7
Fisk i øvrigt	9	8	13	5	6	4	3	3	3	3	3	0,6	0,5
<i>Millioner kroner</i>													
Fangstens værdi													
Samlet udbytte	5 724	4 421	4 286	4 580	4 910	4 393	4 042	3 422	4 284	4 645	4 364	100,0	100,0
Torskefisk	749	534	510	531	572	519	499	404	483	510	500	13,1	11,5
Rødspætte	294	319	266	257	295	232	225	151	163	207	207	5,1	4,7
Fladfisk i øvrigt	276	240	253	292	284	254	231	201	195	209	192	4,8	4,4
Sild	285	216	229	353	383	306	282	251	237	373	647	5,0	14,8
Makrel	225	155	215	298	211	185	258	152	337	425	265	3,9	6,1
Industrifisk	958	582	519	425	589	445	444	504	941	795	456	16,7	10,4
Hummer og rejer	503	380	371	414	456	423	351	331	378	432	385	8,8	8,8
Blåmusling	140	102	101	68	70	91	43	35	28	38	48	2,4	1,1
Krebs- og bløddyr i øvrigt	101	94	96	131	122	154	136	88	88	81	117	1,8	2,7
Fisk i øvrigt	129	132	128	120	132	111	90	92	98	99	99	2,3	2,3

Anm.: Omfatter saltvandsfiskeri ekskl. østers og søstjerne.

Nye tal offentliggøres april 2014.

www.statistikbanken.dk/fisk2

Mængde i hel fisk fordelt efter fangststed

	2002	2003	2004	2005	2006	2007	2008	2009	2010	2011	2012*	2002	2012*
<i>Millioner kg</i>													
Samlet udbytte													
Samlet udbytte	1 428	1 028	1 082	904	861	648	688	772	821	709	496	100,0	100,0
Nordsøen ¹	1 085	714	796	613	591	387	479	565	605	543	344	76,0	69,4
Skagerrak	97	71	72	80	56	62	48	38	34	23	22	6,8	4,3
Østersøen	125	98	109	107	98	90	79	93	82	68	61	8,8	12,3
Kattegat	44	45	34	43	33	28	20	17	17	15	20	3,1	4,1
Andre	76	100	72	60	83	80	61	59	83	60	49	5,4	9,9
<i>Millioner kroner</i>													
Værdi fordelt efter fangststeder													
Samlet udbytte	3 660	2 753	2 688	2 888	3 112	2 720	2 558	2 210	2 948	3 168	2 916	100,0	100,0
Nordsøen ¹	2 145	1 549	1 599	1 706	1 767	1 375	1 381	1 202	1 784	1 920	1 733	58,6	59,4
Skagerrak	632	415	425	467	496	497	460	393	416	448	410	17,3	14,1
Østersøen	486	418	373	399	451	454	377	291	315	340	324	13,3	11,1
Kattegat	240	216	161	191	206	201	164	127	165	153	155	6,5	5,3
Andre	158	155	131	125	192	194	176	197	267	308	294	4,3	10,1

Anm.: Omfatter saltvandsfiskeri ekskl. Østers og søstjerne.

¹ Inkl. udbyttet i Den Engelske Kanal samt fjernere farvande.

Nye tal offentliggøres april 2014.

www.statistikbanken.dk/fisk2

Fiskeriudbytte fordelt efter fangststed

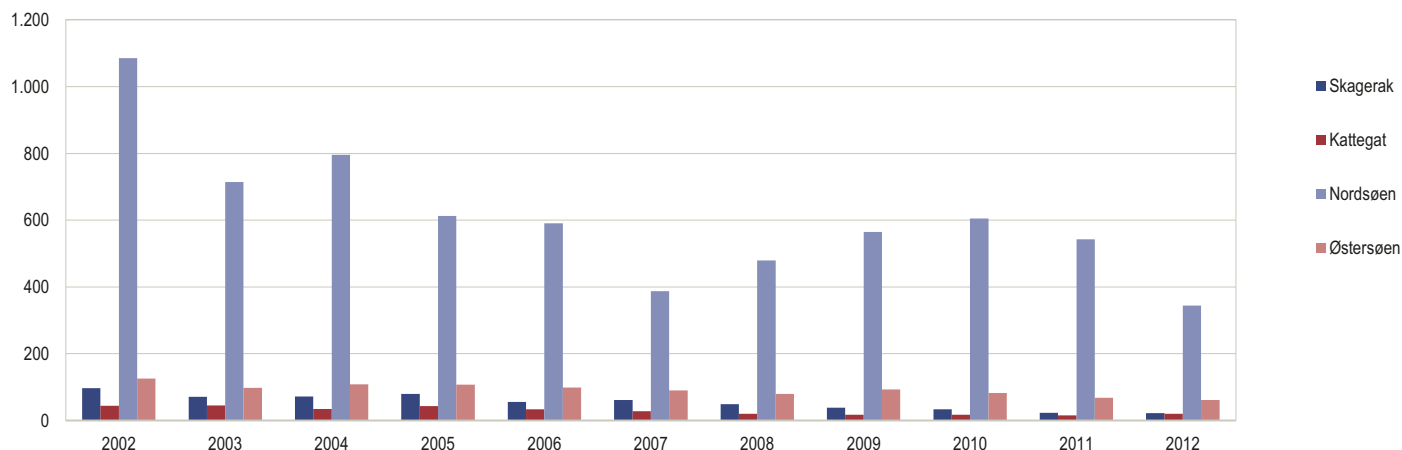
Millioner kg

Nøgletal for industri

	2000	2001	2002	2003	2004	2005	2006	2007	2008	2009	2010
<i>Milliarder kroner</i>											
Omsætning	496,5	531,0	534,1	530,0	539,5	566,2	612,1	661,4	699,8	608,0	627,5
Eksport mv.	245,5	262,4	262,9	264,0	264,8	285,8	302,7	320,1	335,6	296,2	320,6
Værditilvækst [■]	168,7	178,1	178,9	178,0	180,6	183,6	194,7	207,7	213,9	185,0	195,1
Lønudgifter, pension mv.	112,3	118,4	121,3	122,2	124,4	126,0	131,6	140,4	145,8	132,0	126,9
Ordinært resultat	35,1	37,0	34,9	32,4	33,0	34,3	40,2	43,4	42,6	26,8	43,4
Aktiver [■] i alt = passiver [■] i alt	460,8	474,6	481,6	496,6	532,5	542,9	603,9	667,9	675,8	679,4	662,2
Egenkapital	185,2	197,0	207,0	219,9	233,1	233,1	254,5	290,2	282,2	299,3	295,8
Investeringer, netto	29,4	28,3	30,6	26,6	27,3	22,5	26,1	27,0	32,0	28,7	23,1
<i>Antal</i>											
Firmaer	17 793	17 341	16 876	16 505	16 480	16 429	16 358	16 345	16 676	16 020	15 718
Ansatte ¹	375 704	378 916	368 596	356 209	347 793	337 599	338 488	349 245	347 368	284 759	264 093

¹ Lønmodtagere med ansættelse i firmaet. Udtrykt som fuldtidsbeskæftigede (årsværk).

Nye tal er offentliggjort juli 2013.

www.statistikbanken.dk/regn2 og gf3

Produktionsindeks for industri, råstofindvinding og energiforsyning

	2002	2003	2004	2005	2006	2007	2008	2009	2010	2011	2012
<i>2005 = 100</i>											
Råstofindvinding, industri og energiforsyning	98,8	99,0	97,6	100,0	104,1	102,1	101,0	85,8	87,3	88,9	88,3
Industri	100,4	99,0	97,0	100,0	105,5	106,6	106,3	88,0	90,1	94,3	95,1
Råstofindvinding	92,4	91,1	95,7	100,0	93,9	84,6	83,2	74,9	71,6	65,3	61,6
Føde-, drikke- og tobaksvareindustri	101,4	103,8	100,9	100,0	101,6	100,5	99,3	92,4	94,0	92,1	89,8
Tekstil- og læderindustri	152,9	146,7	104,6	100,0	100,0	89,5	80,2	68,3	70,4	72,3	59,5
Træ- og papirindustri, trykkerier	97,1	92,8	98,2	100,0	107,8	105,6	96,5	68,6	67,5	65,4	61,2
Kemisk industri og olieraffinaderier mv.	101,6	100,0	98,1	100,0	101,2	101,8	105,9	93,2	100,1	101,4	108,0
Medicinalindustri	104,2	99,3	85,4	100,0	98,7	92,6	85,0	84,9	93,2	103,7	118,3
Plast-, glas- og betonindustri	91,4	93,1	93,1	100,0	108,0	105,2	106,7	74,6	73,7	76,8	72,8
Metalindustri	102,6	104,6	103,6	100,0	105,0	111,9	113,4	84,2	79,7	84,3	82,9
Elektronikindustri	107,6	107,3	99,8	100,0	111,0	119,0	108,3	88,6	105,0	117,1	124,1
Fremst. af elektrisk udstyr	89,7	83,8	98,1	100,0	108,8	110,2	113,2	76,4	85,9	88,4	87,9
Maskinindustri	94,2	92,0	94,6	100,0	110,9	122,8	131,8	106,4	104,5	118,5	119,7
Transportmiddelindustri	96,3	94,4	91,2	100,0	98,5	85,7	82,2	57,1	54,0	51,0	47,3
Møbel og anden industri mv.	102,3	96,2	97,4	100,0	107,8	105,7	109,2	100,3	104,2	103,5	104,3
Energiforsyning	99,5	119,6	108,7	100,0	115,8	100,3	91,1	91,3	98,8	94,0	86,1

Nye tal offentliggøres april 2014.

www.statistikbanken.dk/prod01

Nøgletal for bygge og anlæg

	2000	2001	2002	2003	2004	2005	2006	2007	2008	2009	2010
<i>Milliarder kroner</i>											
Omsætning	147,2	149,9	148,8	150,7	160,3	181,9	210,5	235,3	241,1	190,3	169,1
Eksport mv.	3,7	2,4	2,3	2,7	2,3	2,2	2,7	2,7	2,7	2,7	3,2
Værditilvækst [■]	55,9	54,2	55,1	55,7	59,7	65,4	73,8	82,2	83,1	67,9	60,6
Lønudgifter, pension mv.	40,9	41,6	42,4	43,2	45,7	48,2	53,4	58,9	63,9	53,9	49,3
Ordinært resultat	11,2	8,9	9,1	9,1	10,3	13,3	16,0	18,4	13,9	9,1	6,9
Aktiver [■] i alt = passiver [■] i alt	84,8	103,8	100,7	103,9	104,4	122,0	142,2	139,1	142,3	113,1	109,6
Egenkapital	21,6	25,8	24,1	23,1	24,1	28,8	34,3	40,0	40,4	32,6	29,1
Investeringer, netto	4,6	6,0	5,1	6,6	4,0	5,0	6,2	6,1	3,8	3,4	3,2
<i>Antal</i>											
Firmaer	27 643	27 820	27 716	27 708	28 801	30 970	33 572	35 501	36 028	33 135	31 588
Ansatte ¹	141 628	138 827	134 502	132 192	135 466	142 835	153 078	161 365	161 716	126 803	115 598

¹ Lønmodtagere med ansættelse i firmaet. Udtrykt som fuldtidsbeskæftigede (årsværk). Nye tal er offentliggjort juli 2013.

www.statistikbanken.dk/regn2 og gf3

Byggeomkostningsindeks for boliger

	2002	2003	2004	2005	2006	2007	2008	2009	2010	2011	2012
<i>1. kvartal 2003 = 100</i>											
Samlet indeks	98,3	100,9	102,9	105,3	110,3	117,3	120,7	120,2	121,6	126,0	129,3
Indeks for materialer	98,3	100,1	101,1	103,2	108,7	117,7	121,2	118,4	118,8	124,2	127,3
Indeks for arbejdsomkostninger	98,1	102,9	107,0	110,2	113,8	116,5	119,7	124,2	127,9	129,9	133,6

Anm.: Tallene til og med 2002 stammer fra Reguleringsindekset for boligbyggeri, mens tallene fra og med 2003 stammer fra Byggeomkostningsindeks for boliger.

Nye tal offentliggøres marts 2014.

www.statistikbanken.dk/byg5

Beskæftigede ved bygge og anlæg

	2002	2003	2004	2005	2006	2007	2008	2009	2010	2011	2012	2002	2012
<i>Antal</i>												<i>Procent</i>	
I alt	167 155	161 447	161 742	170 336	179 756	192 130	183 911	160 822	145 137	145 640	143 287	100,0	100,0
Fordelt efter brancher (fag)													
Byggeentreprenører	29 673	27 425	27 309	28 671	32 266	34 988	31 274	25 086	23 200	23 733	22 734	17,8	15,9
Anlægsentreprenører	12 726	11 838	11 848	12 439	13 795	15 040	17 140	16 318	13 766	13 921	14 913	7,6	10,4
El-installatører mv.	24 900	23 608	23 483	23 556	25 230	26 039	26 783	26 343	24 262	23 853	23 546	14,9	16,4
VVS- og blikkenslagerforretninger	18 021	17 923	17 730	18 366	19 574	19 598	18 546	17 636	16 779	16 271	16 136	10,8	11,3
Tømrer- og bygningsvirksomhed mv.	37 829	37 400	37 919	41 816	42 603	45 622	42 316	35 566	31 585	31 626	30 565	22,6	21,3
Maler- og glarmestervirksomheder mv.	15 496	15 376	15 437	15 969	16 575	17 731	16 204	13 994	12 530	12 630	12 505	9,3	8,7
Murere	15 494	15 258	15 232	16 154	16 226	17 747	16 383	12 578	11 173	11 252	10 283	9,3	7,2
Anden bygge- og anlægsvirksomhed	13 018	12 621	12 786	13 366	13 488	15 366	15 266	13 302	11 844	12 354	12 606	7,8	8,8
Fordelt efter arbejdets art													
I alt	167 155	161 447	161 742	170 336	179 756	192 130	183 911	160 822	145 137	145 640	143 287	100,0	100,0
Nybyggeri og tilbygning	46 433	46 396	45 264	47 001	52 889	56 187	51 701	36 512	30 228	33 497	32 537	27,8	22,7
Reparation og vedligeholdelse	57 431	56 010	57 673	62 245	63 415	65 674	63 477	59 054	54 780	55 310	53 791	34,4	37,5
Anlægsvirksomhed	17 597	15 309	15 633	16 762	17 290	19 579	20 607	20 062	18 145	18 747	18 959	10,5	13,2
Anden virksomhed	9 231	8 760	8 193	6 319	6 823	7 273	7 251	5 970	4 919	4 359	3 789	5,5	2,6
Kontorarbejde	26 701	24 758	24 240	24 958	26 250	28 152	27 115	25 692	24 518	23 633	23 248	16,0	16,2
Ikke på arbejde pga. ferie, sygdom, dårligt vejr og lign.	9 763	10 214	10 739	13 052	13 091	15 266	13 760	13 532	12 549	10 093	10 963	5,8	7,7

Nye tal offentliggøres januar 2014.

www.statistikbanken.dk/byg1

Boligbyggeri

	2002	2003	2004	2005	2006	2007	2008	2009	2010	2011	2012
<i>Antal boliger</i>											
Fuldført byggeri, hele landet	18 793	23 784	26 343	27 366	28 955	31 536	27 129	18 967	11 827	12 495	15 794
Heraf til- og ombygninger	2 860	3 644	3 926	3 532	2 847	2 936	2 404	2 024	1 851	1 326	2 048
Hovedstadsregionen [■]	4 745	4 790	6 079	8 617	9 633
Sjælland i øvrigt, Bornholm og Lolland-Falster	2 005	2 659	3 955	3 354	3 878
Fyn	1 936	2 532	2 631	2 156	2 004
Jylland	10 015	13 681	13 593	13 164	13 353
Regioner											
Region Hovedstaden	8 844	6 231	3 415	2 455	2 698	3 823
Region Sjælland	4 539	4 180	2 728	1 693	1 322	1 529
Region Syddanmark	5 930	5 742	4 464	3 071	2 832	3 088
Region Midtjylland	8 670	7 816	6 157	3 523	4 269	5 571
Region Nordjylland	3 553	3 160	2 203	1 085	1 374	1 783
Fordeling efter ejendommens art											
Fritliggende enfamiliehuse ¹	4 897	5 726	6 522	7 629	8 975	9 768	9 365	6 619	4 454	4 830	3 986
Række-, kæde- og dobbelthuse	5 044	7 496	7 398	6 863	6 507	6 959	6 622	3 656	1 487	2 173	2 389
Etageboligbyggeri	6 250	7 852	9 183	9 494	9 334	11 875	7 641	5 466	3 421	3 161	6 123
Kollegier	544	213	557	945	1 063	201	588	564	279	278	637
Erhvervsbygninger, institutioner	694	984	608	741	1 251	2 733	2 913	2 707	2 154	2 148	2 666
Fordeling efter bygherreforhold											
Private bygherrer	12 291	15 351	17 596	20 161	23 207	27 913	24 334	16 608	10 300	10 401	11 904
Boligforeninger	3 448	4 851	4 236	2 476	1 625	1 806	1 496	869	594	1 304	2 746
Stat og kommune	1 658	1 620	1 760	1 863	2 110	1 817	1 299	1 490	933	790	1 144
Påbegyndt byggeri, hele landet	22 849	27 003	28 684	33 786	34 966	25 776	17 156	10 170	15 340	14 961	9 909
Heraf til- og ombygninger	3 532	4 161	4 072	3 636	2 989	2 653	1 557	1 588	1 452	1 178	1 289
Hovedstadsregionen [■]	4 421	6 980	8 228	11 466	10 436
Sjælland i øvrigt, Bornholm og Lolland-Falster	2 570	3 721	3 770	4 867	4 435
Fyn	2 327	2 761	2 521	1 956	2 535
Jylland	13 386	13 450	14 068	15 442	17 442
Regioner											
Region Hovedstaden	5 450	2 621	1 653	3 900	2 371	3 003
Region Sjælland	3 947	2 114	1 072	1 427	1 254	640
Region Syddanmark	5 936	4 587	2 938	3 327	3 163	2 168
Region Midtjylland	7 757	5 828	3 577	5 171	5 830	2 956
Region Nordjylland	2 686	2 006	930	1 515	2 343	1 142

Anm.: Der er ikke korrigeret for forsinkelser. Forskellene mellem totalerne og summen af områderne/regionerne skyldes, at det ikke har været muligt at placere alle byggesagerne geografisk.

¹ Inkl. stuehuse.

Nye tal offentliggøres maj 2014.
www.statistikbanken.dk/bygv3 og bygv33

Fuldførte boliger

Tusinde boliger

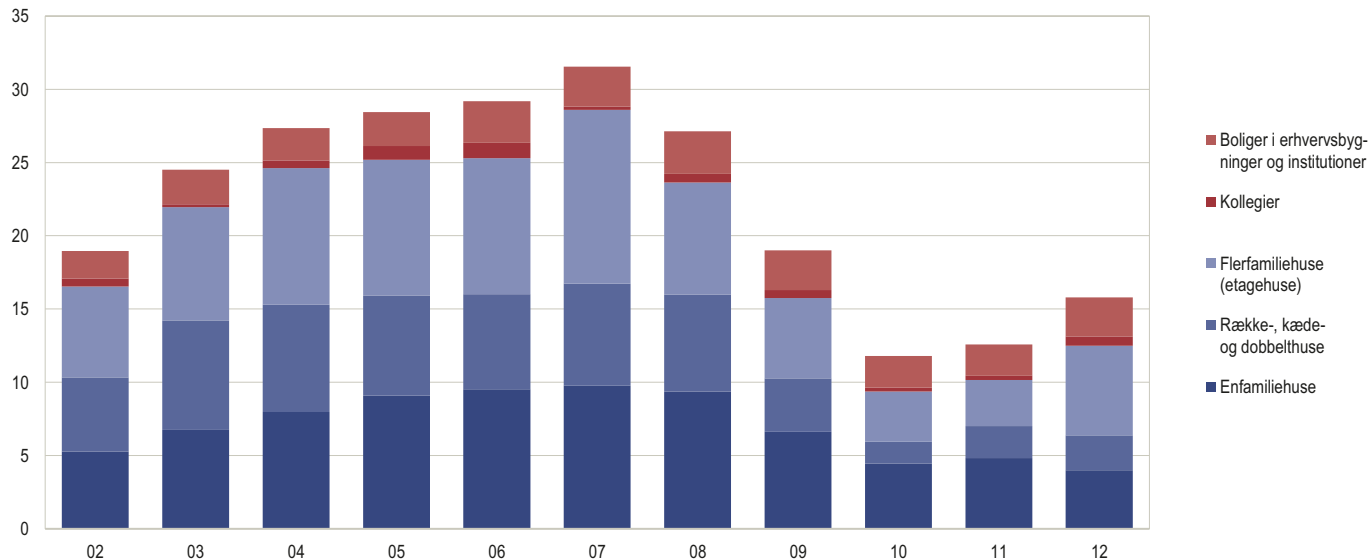

Samlet byggeri

	2002	2003	2004	2005	2006	2007	2008	2009	2010	2011	2012	2002	2012
<i>Tusinde m² etageareal</i>													<i>Procent</i>
Fuldført	8 014	8 423	10 044	9 033	10 295	10 170	10 997	9 416	6 261	5 498	5 544	100,0	100,0
Heraf til- og ombygninger	1 543	1 585	1 887	1 676	1 888	1 574	1 710	1 675	1 372	1 110	1 081	19,3	19,5
Beboelsesbygninger ¹	2 204	2 770	3 123	3 346	3 810	4 235	3 851	2 841	1 900	1 954	2 034	27,5	36,7
Heraf: Enfamiliehuse ²	1 647	2 037	2 285	2 442	2 836	3 070	3 063	2 226	1 532	1 574	1 389	20,6	25,0
Etageboligbyggeri	464	613	718	763	789	1 049	678	483	265	267	466	5,8	8,4
Produktion, administration mv. ³	4 365	4 208	5 060	3 914	4 669	4 220	5 458	5 004	3 066	2 353	2 397	54,5	43,2
Bygninger i øvrigt ⁴	1 236	1 167	1 511	1 336	1 384	1 313	1 323	1 254	1 062	982	943	15,4	17,0
Sommerhuse	209	278	349	437	433	401	365	317	233	209	169	2,6	3,1
Påbegyndt	9 099	9 199	9 668	11 172	13 225	10 674	9 237	5 954	5 637	5 303	3 662	100,0	100,0
Heraf til- og ombygninger	1 676	1 749	1 798	1 963	2 105	1 662	1 588	1 225	1 039	909	631	18,4	17,2
Beboelsesbygninger ¹	2 688	3 107	3 470	4 323	5 108	3 693	2 673	1 653	2 143	2 019	1 303	29,5	35,6
Heraf: Enfamiliehuse ²	1 999	2 241	2 478	3 136	3 806	2 980	2 226	1 298	1 585	1 419	949	22,0	25,9
Etageboligbyggeri	574	722	844	1 014	1 153	609	340	233	432	425	286	6,3	7,8
Produktion, administration mv. ³	4 820	4 402	4 302	4 813	6 127	5 413	5 140	2 981	2 267	2 176	1 595	53,0	43,6
Bygninger i øvrigt ⁴	1 316	1 349	1 434	1 517	1 516	1 220	1 121	1 139	1 008	943	653	14,5	17,8
Sommerhuse	275	340	462	520	474	348	304	181	219	166	111	3,0	3,0
Under opførelse 31. december	9 259	10 494	11 174	10 801	13 068	15 814	17 016	15 486	11 659	10 563	10 755	100,0	100,0
Beboelsesbygninger ¹	2 471	3 031	3 330	3 707	4 710	6 086	5 663	4 558	3 157	3 085	3 444	26,7	32,0
Heraf: Enfamiliehuse ²	1 788	2 200	2 393	2 574	3 307	4 369	4 334	3 634	2 489	2 382	2 432	19,3	22,6
Etageboligbyggeri	559	691	778	946	1 189	1 513	1 166	770	518	514	776	6,0	7,2
Produktion, administration mv. ³	5 010	5 532	5 670	4 878	5 866	6 992	8 795	8 609	6 486	5 536	5 377	54,1	50,0
Bygninger i øvrigt ⁴	1 505	1 590	1 762	1 687	1 888	2 091	1 978	1 775	1 618	1 580	1 584	16,3	14,7
Sommerhuse	272	341	412	529	603	646	580	544	398	362	349	2,9	3,2

Anm.: Der er ikke korrigeret for forsinkelser.

¹ Bygninger med over halvdelen af etagearealet udnyttet til beboelse.

² Herunder stuehuse, række-, kæde- og dobbelthuse.

³ Herunder offentligt byggeri af erhvervsmæssig karakter (el-, gas- og vandværker, remiser mv.).

⁴ Herunder skoler, sygehuse, militære bygninger mv. samt institutioner og bygninger til kulturelle formål.

Nye tal offentliggøres maj 2014.

www.statistikbanken.dk/bygv01 og bygv11

Fuldført byggeri

	2002	2003	2004	2005	2006	2007	2008	2009	2010	2011	2012
<i>Tusinde m² etageareal</i>											
Hele landet	8 011	8 420	10 036	9 022	10 249	10 134	10 941	9 333	6 139	5 111	5 544
Hovedstadsregionen [■]	1 650	1 296	1 782	1 838	1 840
Sjælland i øvrigt, Bornholm og Lolland-Falster	900	1 037	1 329	1 122	1 284
Fyn	694	723	751	693	906
Jylland	4 767	5 363	6 174	5 368	6 218
Regioner											
Region Hovedstaden	1 717	1 584	1 275	939	698	949
Region Sjælland	1 374	1 666	1 196	774	595	586
Region Syddanmark	2 533	2 741	2 477	1 528	1 314	1 400
Region Midtjylland	3 018	3 343	3 013	2 065	1 753	1 744
Region Nordjylland	1 493	1 606	1 371	832	751	863

Anm.: Der er ikke korrigeret for forsinkelser. Forskellen mellem hele landet og summen af områderne/regionerne skyldes, at det ikke har været muligt at placere alle byggesagerne geografisk.

Nye tal offentliggøres maj 2014.

www.statistikbanken.dk/bygv1

Fuldført byggeri, etageareal

Tusinde m²

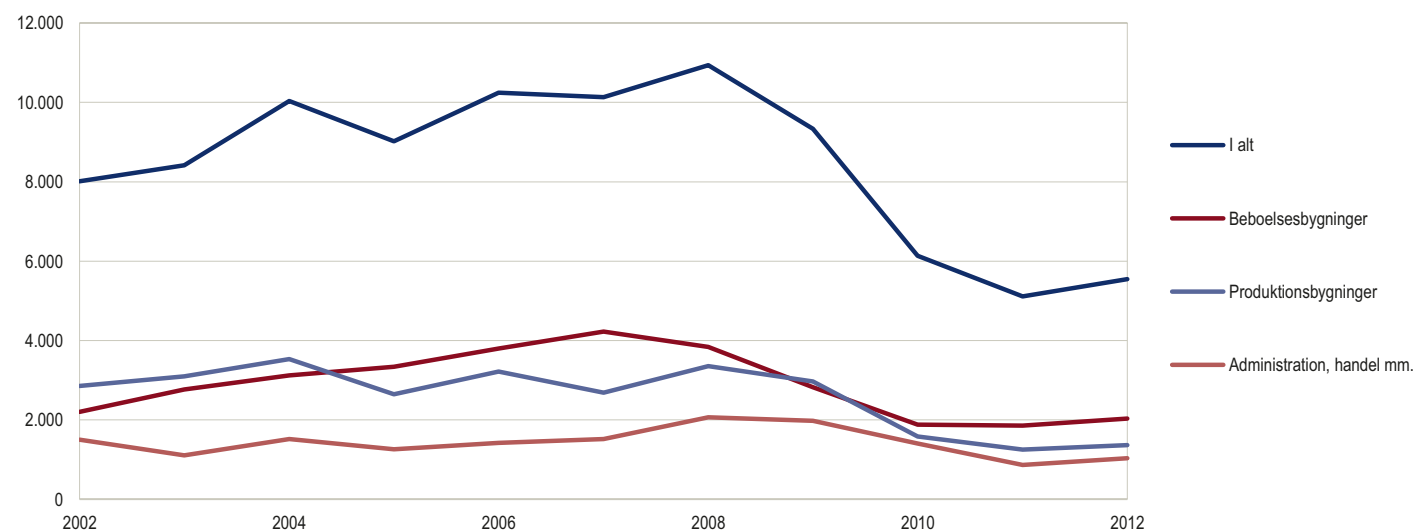

Samlet omsætning af fast ejendom

	2002	2003	2004	2005	2006	2007	2008	2009	2010	2011	2012*
<i>Antal</i>											
Salg											
Samtlige ejendomme	123 851	129 606	147 663	158 226	137 556	129 205	100 613	81 878	103 173	85 388	83 359
Landbrugsejendomme	5 959	6 009	6 253	6 363	5 498	5 598	4 782	3 556	3 595	3 614	3 277
Enfamiliehuse	55 749	57 612	64 141	67 367	58 950	58 270	46 138	40 551	46 504	39 322	39 467
Ejerlejligheder	19 890	21 249	24 696	28 836	22 098	20 834	15 567	13 540	15 943	13 450	14 230
Andre ejendomme	33 903	34 359	38 183	39 930	35 553	32 311	25 605	19 245	27 387	24 292	22 069
Grunde i alt	8 350	10 377	14 390	15 730	15 457	12 192	8 521	4 986	9 744	4 710	4 316

Anm.: Omfatter ejendomme, der er solgt i alm. fri handel, familiesalg, tvangs-
salg og andre former for salg.

Nye tal offentliggøres oktober 2013.

www.statistikbanken.dk/ejen88

Salg i almindelig fri handel

	2002	2003	2004	2005	2006	2007	2008	2009	2010	2011	2012*
<i>Antal</i>											
Salg											
Landbrugsejendomme	4 586	4 652	4 904	4 875	4 192	4 011	3 631	2 574	2 942	2 843	2 628
Enfamiliehuse	49 618	51 245	56 951	59 888	52 564	51 686	39 702	34 276	38 987	32 200	32 477
Ejerlejligheder	18 364	19 323	22 615	25 308	19 341	18 539	13 546	11 939	13 968	11 864	12 912
Sommerhuse	10 583	11 482	12 503	11 610	8 900	7 624	5 420	5 354	6 124	4 892	5 609
Grunde i alt	7 668	9 547	13 591	14 787	14 517	11 287	7 607	4 320	8 287	4 036	3 829
Købesum											
<i>Tusinde kr. pr. ha for jord og bygninger</i>											
Landbrugsejendomme i alt	120	126	133	160	197	229	263	218	184	174	164
<i>Gnsntl. købesum i tusinde kr.</i>											
Enfamiliehuse i alt	1 144	1 199	1 332	1 511	1 748	1 819	1 826	1 763	1 847	1 770	1 795
Ejerlejligheder i alt	984	1 052	1 203	1 453	1 764	1 675	1 710	1 542	1 701	1 679	1 699
Sommerhuse i alt	679	774	927	1 140	1 344	1 428	1 407	1 260	1 260	1 203	1 161

Nye tal offentliggøres oktober 2013.

www.statistikbanken.dk/ejen77

Indeks for udviklingen i kontantpriser. Almindelig fri handel. Hele landet

	2002	2003	2004	2005	2006	2007	2008	2009	2010	2011	2012*
2006 = 100											
Enfamiliehuse	62,5	64,4	70,1	82,3	100,0	104,9	101,1	88,1	90,5	88,2	85,3
Ejerlejligheder	56,7	61,1	66,1	81,2	100,0	95,3	86,7	74,5	79,3	79,1	79,2
Sommerhuse	53,1	58,0	69,1	84,9	100,0	104,4	100,3	88,3	88,5	83,9	80,1
Landbrug	60,7	64,3	68,4	78,5	100,0	114,0	133,1	110,3	97,1	91,5	86,8

Anm.: Ved skift i vurderingen foretages kædning på 1. kv. i vurderingsåret.

Nye tal offentliggøres oktober 2013

www.statistikbanken.dk/ejen6

Gennemsnitlig købesum pr. enfamiliehus i almindelig fri handel fordelt efter kommuner. 2011

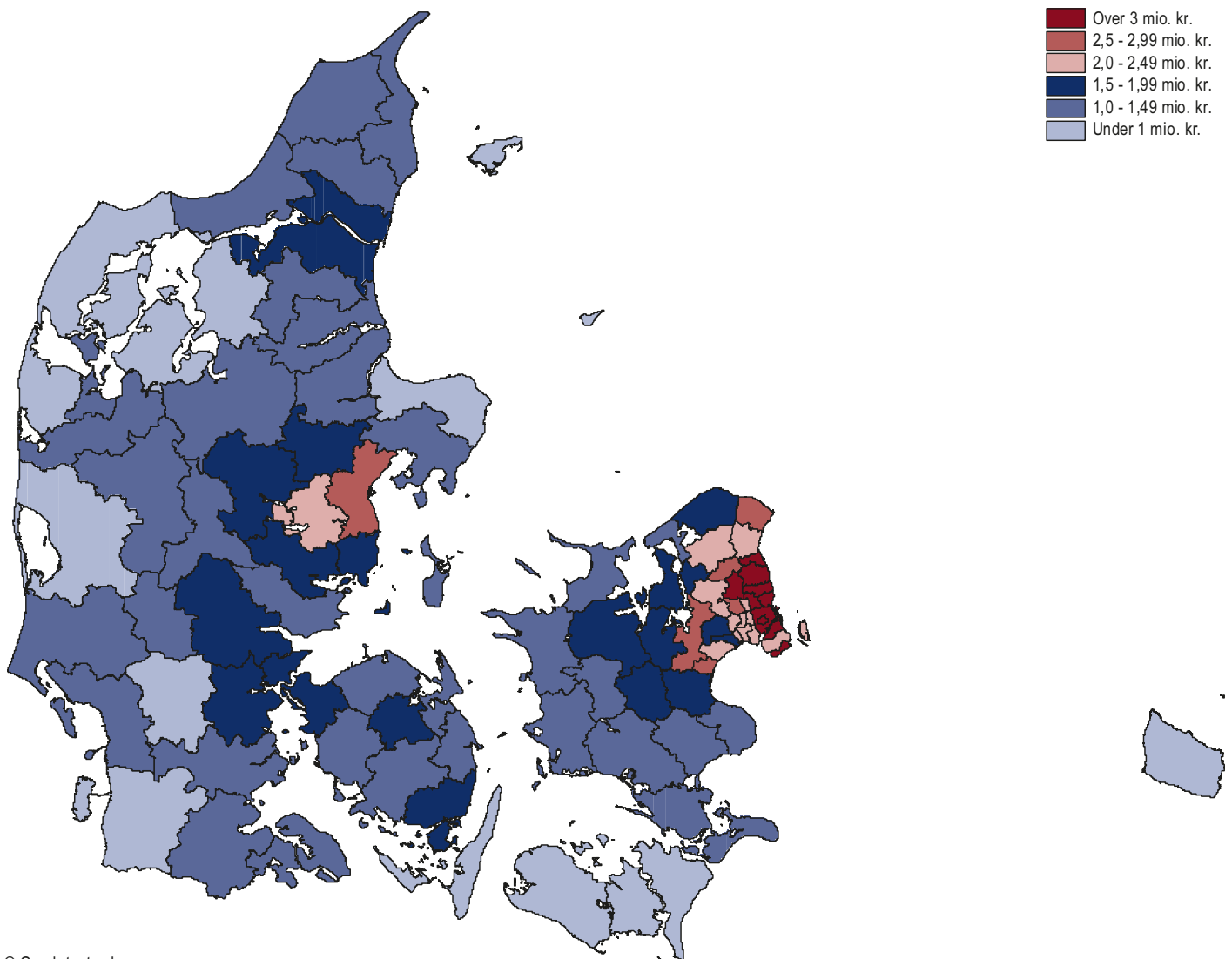

Afsluttede gennemførte sager om tvangsauktion over fast ejendom

	2002	2003	2004	2005	2006	2007	2008	2009	2010	2011	2012
<i>Antal</i>											
I alt	1 810	1 842	1 586	1 045	689	718	1 756	4 355	5 305	4 775	4 683
Beboelsejendomme	1 270	1 355	1 150	773	520	545	1 119	2 243	2 896	2 762	2 830
Ejerlejligheder til beboelse	145	107	104	63	49	45	297	890	924	536	485
Ejerlejligheder til erhverv	7	10	26	8	3	11	43	75	149	222	90
Beboelse og erhvervsjendomme	93	90	79	66	31	22	65	261	251	239	297
Landbrugsejendomme	54	68	43	28	16	13	13	52	157	209	208
Ubebygget grund	44	44	28	12	6	20	39	224	263	200	249
Sommerhuse	109	85	63	34	28	31	88	227	244	240	253
Udlejningsejendomme	13	26	27	15	6	10	37	202	170	112	50
Erhvervsjendomme	66	50	50	41	26	21	47	161	222	229	188
Andet	9	7	16	5	4	0	8	20	29	26	33

Kilde: Materiale i Domstolsstyrelsen

Nøgletal for engroshandel inkl. biler

	2000	2001	2002	2003	2004	2005	2006	2007	2008	2009	2010
<i>Milliarder kroner</i>											
Omsætning	674,2	681,1	700,4	711,9	732,3	827,4	904,0	916,9	898,2	760,3	798,8
Eksport mv.	130,4	129,6	141,7	136,4	143,3	170,6	180,6	179,1	181,1	159,0	181,4
Værditilvækst [■]	90,5	90,5	94,0	94,9	102,3	112,0	117,4	124,2	121,9	106,7	113,7
Lønudgifter, pension mv.	60,7	62,0	63,2	65,3	67,3	71,1	76,3	79,7	84,7	78,9	77,4
Ordinært resultat	21,0	19,4	21,9	20,5	25,5	31,7	31,6	35,2	26,3	17,3	25,9
Aktiver [■] i alt = passiver [■] i alt	320,2	308,3	333,2	348,5	361,6	411,1	443,0	476,8	507,6	478,4	486,2
Egenkapital	93,7	97,6	112,7	121,5	121,7	145,2	158,0	178,7	185,0	181,5	181,8
Investeringer, netto	12,4	9,8	7,7	9,1	9,1	8,4	11,7	14,2	11,2	6,4	9,7
<i>Antal</i>											
Firmaer	24 291	23 798	23 430	23 866	23 623	24 117	24 274	24 282	24 087	23 009	23 456
Ansatte ¹	187 584	183 417	179 208	176 623	177 356	182 178	190 056	192 903	194 002	175 479	169 538

¹ Lønmodtagere med ansættelse i firmaet. Udtrykt som fuldtidsbeskæftigede (årsværk).

Nye tal er offentliggjort juli 2013.

www.statistikbanken.dk/regn2 og gf2

Fuldtidsansatte inden for handel

	2000	2001	2002	2003	2004	2005	2006	2007	2008	2009	2010
<i>Antal fuldtidsansatte</i>											
Handel i alt	304 744	300 257	296 557	295 883	298 340	306 053	317 025	325 382	331 967	308 941	298 850
Bilhandel	24 561	22 956	22 630	22 676	23 006	23 828	24 891	25 592	25 685	21 600	20 705
Bilværksteder mv.	17 069	16 072	15 981	16 001	16 387	17 068	17 783	18 840	19 110	16 823	16 534
Agenturhandel	4 388	4 688	4 577	4 511	4 480	4 544	4 607	4 540	4 611	4 234	4 251
Engrosh. med korn og foderstof	6 532	6 329	5 729	4 783	4 601	4 478	4 467	4 230	4 161	3 963	3 995
Engrosh. med føde-, drikke- og tobaksvarer	19 437	18 080	18 418	15 830	15 522	15 844	15 929	16 513	17 116	16 098	16 344
Engrosh. med tekstiler og husholdningsudstyr	29 596	30 081	30 385	31 162	31 686	32 695	34 529	36 713	38 451	34 946	34 477
Engrosh. med it-udstyr	20 840	20 243	17 479	16 295	16 686	17 700	18 443	14 705	14 484	13 416	12 941
Engrosh. med andre maskiner	28 546	28 566	27 656	28 274	27 835	27 854	29 001	29 724	30 368	27 601	25 515
Anden engroshandel	37 835	36 472	36 351	37 146	37 212	38 268	40 580	42 744	40 120	36 962	34 769
Supermarkeder og varehuse mv.	48 421	50 091	50 091	52 325	51 670	51 735	52 270	52 958	54 484	55 514	54 223
Specialbutikker med fødevarer	5 125	4 886	4 784	4 737	4 833	4 894	5 148	5 217	5 463	5 108	5 099
Tankstationer	4 796	4 546	4 549	4 564	4 515	4 377	3 162	3 118	5 301	5 021	4 487
Detailh. med forbrugerelektronik	5 647	5 792	5 731	4 682	4 484	4 380	4 443	4 409	4 455	3 899	3 235
Detailh. med tekstiler og husholdningsudstyr mv.	30 700	30 720	31 304	32 064	33 224	35 088	36 971	39 010	40 193	37 028	35 573
Detailh. med kultur- og fritidsprodukter	6 768	6 451	6 364	6 541	6 825	6 998	7 312	7 781	7 922	7 720	7 752
Detailh. med beklædning og fodtøj	13 603	13 335	13 255	13 362	14 391	15 188	16 309	17 942	18 520	17 206	16 938
Internethandel, postordre mv.	880	949	1 273	930	983	1 114	1 180	1 346	1 523	1 802	2 012

Nye tal er offentliggjort juli 2013.

www.statistikbanken.dk/gf2

Nøgletal for detailhandel

	2000	2001	2002	2003	2004	2005	2006	2007	2008	2009	2010
<i>Milliarder kroner</i>											
Omsætning	215,2	227,5	234,6	241,5	249,3	267,0	275,9	288,9	322,1	306,0	301,0
Eksport mv.	5,8	6,4	5,7	6,9	7,7	7,8	10,0	8,2	8,2	16,6	17,1
Værditilvækst [■]	37,7	39,9	41,5	43,1	44,4	47,6	51,7	54,4	55,8	54,0	53,9
Lønudgifter, pension mv.	27,1	28,6	29,9	30,7	31,8	33,6	35,8	38,5	43,1	41,6	41,2
Ordinært resultat	7,5	7,9	8,3	8,9	9,0	10,6	12,3	11,9	8,0	5,8	8,2
Aktiver [■] i alt = passiver [■] i alt	84,2	85,1	84,6	89,7	92,2	120,0	122,9	133,0	139,4	141,9	141,6
Egenkapital	25,6	26,5	26,5	33,1	34,9	48,0	44,9	51,5	51,5	55,0	57,3
Investeringer, netto	7,2	5,0	3,9	5,8	3,3	4,1	3,1	6,3	7,5	5,3	4,4
<i>Antal</i>											
Firmaer	24 356	23 547	23 243	23 315	23 600	23 880	24 075	23 993	23 136	21 786	21 569
Ansatte ¹	115 738	116 794	118 499	119 230	121 111	123 790	126 784	131 451	137 979	133 420	129 452

¹ Lønmodtagere med ansættelse i firmaet. Udtrykt som fuldtidsbeskæftigede (årsværk).

Nye tal er offentliggjort juli 2013.

www.statistikbanken.dk/regn3 og gf2

Firmaers omsætning inden for handel

	2001	2002	2003	2004	2005	2006	2007	2008	2009	2010
<i>Millioner kroner</i>										
Handel i alt	908 561	935 027	953 329	981 688	1 094 441	1 179 991	1 210 996	1 220 158	1 072 982	1 108 457
Bilhandel	78 590	85 793	84 242	98 118	110 838	120 940	131 191	115 773	82 575	98 781
Bilværksteder mv.	26 468	27 661	27 252	28 368	30 979	33 069	36 434	35 017	31 816	33 165
Agenturhandel	21 872	22 886	39 564	18 940	20 341	24 436	22 268	20 992	19 800	20 681
Engrosh. med korn og foderstof	38 647	34 958	29 928	32 416	30 712	31 815	34 905	36 949	39 200	39 600
Engrosh. med føde-, drikke- og tobaksvarer	110 003	123 255	117 628	120 916	127 254	129 644	141 010	145 451	139 751	138 325
Engrosh. med tekstiler og husholdningsudstyr	115 365	121 048	125 440	132 960	147 308	157 143	163 735	169 162	157 069	162 075
Engrosh. med it-udstyr	66 568	61 712	58 103	61 352	80 118	100 150	56 998	51 083	49 300	51 103
Engrosh. med andre maskiner	66 629	65 198	65 905	70 280	76 417	86 951	97 532	93 846	71 987	68 482
Anden engroshandel	156 922	157 874	163 803	168 987	203 495	219 939	237 434	229 929	175 362	195 220
Supermarkeder og varehuse mv.	107 770	111 060	117 281	118 060	123 146	127 626	132 686	138 441	139 004	140 926
Specialbutikker med fødevarer	8 284	8 026	8 012	7 828	8 143	8 137	8 780	9 216	8 380	8 739
Tankstationer	18 056	18 292	17 799	18 463	19 533	11 617	10 948	39 376	29 524	22 699
Detailh. med forbrugerelektronik	10 986	11 508	10 474	10 437	10 755	11 727	11 660	10 935	9 440	8 404
Detailh. med tekstiler og husholdningsudstyr mv.	51 837	55 407	56 574	60 846	67 517	74 120	78 950	77 521	73 461	72 572
Detailh. med kultur- og fritidsprodukter	10 417	10 786	11 035	11 933	12 493	14 089	15 030	15 325	14 137	14 555
Detailh. med beklædning og fodtøj	17 578	16 984	17 661	19 013	22 001	24 605	27 180	26 599	25 382	25 354
Internethandel, postordre mv.	2 569	2 579	2 628	2 771	3 391	3 983	4 255	4 543	6 794	7 776
<i>Procent</i>										
Handel i alt	100	100	100	100	100	100	100	100	100	100
Bilhandel	9	9	9	10	10	10	11	9	8	9
Bilværksteder mv.	3	3	3	3	3	3	3	3	3	3
Agenturhandel	2	2	4	2	2	2	2	2	2	2
Engrosh. med korn og foderstof	4	4	3	3	3	3	3	3	4	4
Engrosh. med føde-, drikke- og tobaksvarer	12	13	12	12	12	11	14	12	13	12
Engrosh. med tekstiler og husholdningsudstyr	13	13	13	14	13	13	13	14	15	15
Engrosh. med it-udstyr	7	7	6	6	7	8	5	4	5	5
Engrosh. med andre maskiner	7	7	7	7	7	7	8	8	7	6
Anden engroshandel	17	17	17	17	19	19	20	19	16	18
Supermarkeder og varehuse mv.	12	12	12	12	11	11	11	11	13	13
Specialbutikker med fødevarer	1	1	1	1	1	1	1	1	1	1
Tankstationer	2	2	2	2	2	1	1	3	3	2
Detailh. med forbrugerelektronik	1	1	1	1	1	1	1	1	1	1
Detailh. med tekstiler og husholdningsudstyr mv.	6	6	6	6	6	6	7	6	7	7
Detailh. med kultur- og fritidsprodukter	1	1	1	1	1	1	1	1	1	1
Detailh. med beklædning og fodtøj	2	2	2	2	2	2	2	2	2	2
Internethandel, postordre mv.	0	0	0	0	0	0	0	0	1	1

Nye tal er offentliggjort juli 2013.

www.statistikbanken.dk/gf2

Nøgletal for transport

	2000	2001	2002	2003	2004	2005	2006	2007	2008	2009	2010
<i>Milliarder kroner</i>											
Omsætning	163,5	184,2	166,7	169,2	182,7	208,2	235,8	263,6	275,8	216,1	257,2
Eksport mv.	99,8	82,2	67,2	95,7	105,5	116,2	142,8	151,9	169,2	128,4	169,5
Lønudgifter, pension mv.	25,1	29,0	28,6	29,2	29,9	28,0	30,5	32,7	34,7	33,6	33,4
Ordinært resultat	10,7	10,3	8,0	10,7	22,5	19,6	7,9	17,2	12,3	-15,1	8,7
Balance	170,8	196,1	224,4	232,2	279,4	271,2	281,5	309,5	345,6	338,2	381,2
Egenkapital	61,3	76,9	107,8	122,2	151,2	118,0	119,2	138,8	156,3	148,2	168,0
Investeringer, netto	10,3	13,6	14,2	13,9	19,5	16,1	13,9	21,5	31,0	23,9	16,2
<i>Antal</i>											
Firmaer	12 534	12 422	12 079	11 127	11 397	11 386	11 345	11 413	11 298	10 395	9 936
Fuldtidsansatte	80 514	85 052	79 754	80 332	80 746	73 758	75 505	78 183	78 759	71 911	70 188

Nye tal er offentliggjort juli 2013.

www.statistikbanken.dk/gf2

Godstransport med skib og lastbil

	2001	2002	2003	2004	2005	2006	2007	2008	2009	2010	2011	2001	2011
<i>Tusinde ton</i>												<i>Procent</i>	
Godsmængde med fragtskib	63 527	63 429	70 935	67 670	65 202	70 457	71 493	69 877	60 380	57 156	61 253	100,0	100,0
National	9 767	9 486	11 703	10 447	10 999	13 077	14 865	13 596	10 656	9 897	10 978	15,4	17,9
Til Danmark	30 543	29 296	33 792	32 074	29 902	33 303	32 603	34 451	28 893	26 681	30 359	48,1	49,6
Fra Danmark	23 217	24 648	25 441	25 149	24 302	24 077	24 025	21 830	20 831	20 578	19 916	36,5	32,5
Godsmængde med færge	18 240	18 757	18 766	19 909	20 970	22 151	22 613	21 554	18 531	19 371	19 576	100,0	100,0
National	3 951	4 283	4 221	4 440	4 784	4 907	4 761	4 538	4 007	3 841	3 658	21,7	18,7
International	14 289	14 474	14 545	15 469	16 186	17 244	17 852	17 016	14 525	15 530	15 918	78,3	81,3
Godsmængde med danske lastbiler													
National kørsel	189 969	194 121	189 858	174 461	189 848	177 631	183 607	179 233	137 848	156 729	169 390	100,0	100,0
Vognmandskørsel	144 585	146 337	150 980	138 578	158 977	142 958	149 437	144 584	107 484	124 956	136 425	76,1	80,5
Firmakørsel	45 383	47 785	38 879	35 883	30 871	34 673	34 170	34 649	30 365	31 774	32 965	23,9	19,5
International kørsel	15 257	15 235	15 725	17 047	16 616	15 368	14 287	14 306	11 504	8 951	8 592	100,0	100,0
Fra Danmark til udlandet	7 411	7 588	7 543	8 508	8 112	7 204	6 585	6 739	5 247	4 044	3 749	48,6	43,6
Fra udlandet til Danmark	6 495	6 755	7 078	7 409	7 612	6 839	6 202	6 159	4 548	2 849	2 654	42,6	30,9
Anden kørsel ¹	1 351	891	1 104	1 131	892	1 324	1 499	1 408	1 710	2 058	2 188	8,9	25,5

¹ Tredjelandskørsel og cabotagekørsel.

Nye tal er offentliggjort juli 2013.

www.statistikbanken.dk/ivg4, ivg41, nvg1 og skib41

Godstransport med tog

	2001	2002	2003	2004	2005	2006	2007	2008	2009	2010	2011	2001	2011
<i>Tusinde ton</i>												<i>Procent</i>	
Godsmængde med tog	7 173	7 297	7 711	7 904	7 529	7 300	6 850	7 140	6 116	8 100	9 260	100,0	100,0
National	1 592	1 382	1 492	1 747	1 688	1 232	727	512	480	737	912	22,2	9,8
Til Danmark	1 822	1 984	2 010	1 917	1 694	1 858	1 665	1 477	955	908	989	25,4	10,7
Fra Danmark	962	1 016	1 155	1 069	1 003	899	778	596	440	470	402	13,4	4,3
I transit	2 797	2 914	3 055	3 171	3 144	3 311	3 680	4 555	4 241	5 985	6 956	39,0	75,1
<i>Millioner tonkilometer*</i>													
Godstransport med tog	1 987	1 941	2 013	2 169	1 976	1 893	1 779	1 867	1 698	2 240	2 614	100,0	100,0
National	388	354	372	520	442	260	146	122	123	167	196	19,5	7,5
Til Danmark	441	406	399	365	297	344	282	268	176	143	159	22,2	6,1
Fra Danmark	215	196	209	210	171	174	135	90	64	64	56	10,8	2,1
I transit	943	986	1 033	1 075	1 066	1 115	1 216	1 387	1 335	1 866	2 203	47,5	84,3

Nye tal offentliggøres august 2013.

www.statistikbanken.dk/bane1

Køretøjer 1. januar

	2003	2004	2005	2006	2007	2008	2009	2010	2011	2012	2013	2003	2013
<i>Tusinde</i>												<i>Procent</i>	
I alt	3 297	3 351	3 437	3 572	3 731	3 871	3 942	3 961	4 000	4 034	3 990		
Biler	2 304	2 322	2 366	2 449	2 543	2 620	2 645	2 643	2 663	2 681	2 710	100,0	100,0
Personbiler	1 888	1 895	1 916	1 965	2 020	2 068	2 099	2 120	2 164	2 198	2 237	82,0	82,5
Busser	14	14	14	14	15	14	14	15	14	14	13	0,6	0,5
Varebiler (0-3.500 kg totalvægt)	354	365	389	421	459	486	482	462	441	427	417	15,3	15,4
Lastbiler (over 3.500 kg totalvægt)	48	48	47	48	50	51	50	46	44	43	43	2,1	1,6
Motorcykler	83	88	95	105	119	134	144	147	149	149	150		
Knallert-45	69	68	67	67	65	63	61	58	55	52	50		
Påhængs- og sættevogne	615	646	679	720	768	815	851	871	893	913	938		
Campingvogne	113	117	121	126	132	137	140	142	143	143	143		
Traktorer	114	111	108	105	104	103	102	100	98	96	0		
<i>Antal pr. 1.000 indbyggere</i>													
Biler	428,0	430,1	437,3	451,2	466,9	478,4	479,9	477,5	479,0	480,4	483,7		
Personbiler	350,8	351,0	354,0	362,0	370,8	377,8	380,9	383,1	389,1	393,8	399,3		
Busser	2,6	2,6	2,6	2,7	2,7	2,6	2,6	2,6	2,6	2,5	2,4		
Vare- og lastbiler	74,6	76,5	80,6	86,5	93,4	98,0	96,4	91,8	87,3	84,1	82,0		
Motorcykler	15,4	16,3	17,5	19,4	21,8	24,5	26,0	26,6	26,8	26,7	26,7		

Nye tal offentliggøres marts 2014.

www.statistikbanken.dk/bil8, bef1a og bef1a07

Nyregistrerede køretøjer

	2002	2003	2004	2005	2006	2007	2008	2009	2010	2011	2012	2002	2012
<i>Antal</i>												<i>Procent</i>	
I alt	201 722	186 261	231 399	282 002	307 125	309 294	259 589	178 779	218 455	243 960	242 917		
Biler	147 800	133 154	172 579	210 978	226 210	226 203	191 970	131 686	173 488	198 470	197 094	100,0	100,0
Personbiler	111 598	96 501	122 543	148 578	156 719	162 481	150 665	112 249	153 614	169 794	168 859	75,5	85,7
Busser	765	635	645	649	709	676	930	963	852	661	622	0,5	0,3
Varebiler (0-3.500 kg totalvægt)	31 325	31 782	44 741	55 762	62 774	56 084	33 659	15 213	16 270	24 325	23 880	21,2	12,1
Lastbiler (over 3.500 kg totalvægt)	4 112	4 236	4 650	5 989	6 008	6 962	6 716	3 261	2 752	3 690	3 733	2,8	1,9
Motorcykler	2 625	2 824	3 631	5 781	7 579	9 777	6 690	3 743	2 639	1 964	1 711		
Knallert-45	5 048	3 758	4 197	4 917	4 754	4 519	3 672	2 767	2 692	2 473	2 149		
Påhængs- og sættevogne	38 138	37 814	41 239	49 246	56 887	56 500	46 737	33 979	33 765	35 473	37 056		
Campingvogne	5 113	5 923	7 079	8 131	8 388	8 242	6 925	4 620	3 956	3 102	2 615		
Traktorer	2 998	2 788	2 674	2 949	3 307	4 053	3 595	1 984	1 915	2 478	2 292		

Anm.: Revisioner kan forekomme bagud i tid.

Nye tal offentliggøres januar 2014.

www.statistikbanken.dk/bil6

Personbiler fordelt efter alder 1. januar

	2003	2004	2005	2006	2007	2008	2009	2010	2011	2012	2013	2003	2013
<i>Antal</i>												<i>Procent</i>	
Personbiler	1 888 290	1 894 649	1 915 821	1 964 682	2 020 013	2 068 493	2 099 090	2 120 322	2 163 676	2 197 831	2 237 122	100,0	100,0
Under 1 år	108 068	91 772	117 735	143 775	151 836	157 773	145 683	108 575	149 217	159 714	162 621	5,7	7,3
1 år	90 704	105 861	90 449	115 997	140 785	149 272	155 338	144 501	107 011	147 777	160 637	4,8	7,2
2 år	107 558	89 780	104 607	89 738	114 981	140 217	147 879	155 456	143 603	105 377	147 379	5,7	6,6
3 år	135 936	106 625	88 370	103 843	89 912	115 085	139 517	148 037	154 489	140 302	104 065	7,2	4,7
4 år	152 749	136 435	106 653	89 565	105 909	91 676	116 433	142 003	149 725	154 871	141 924	8,1	6,3
5-9 år	612 179	685 862	688 093	664 607	620 326	578 072	514 619	502 866	539 949	594 276	641 064	32,4	28,7
10 år +	681 096	678 314	719 914	757 157	796 264	836 398	879 621	918 884	919 682	895 514	879 426	36,1	39,3

Nye tal offentliggøres marts 2014.

www.statistikbanken.dk/bil8

Persontransport efter transportmiddel

	2001	2002	2003	2004	2005	2006	2007	2008	2009	2010	2011
<i>Millioner personkilometer</i>											
Køretøjer på veje i alt	67 204	67 440	67 921	69 202	69 465	70 124	71 687	71 832	71 136	70 054	71 346
Cykler/knallert 30	2 860	3 020	2 970	2 820	3 010	2 970	2 880	3 040	2 950	2 620	2 940
Person- og varebiler under 2.000 kg. ...	49 183	49 030	49 280	50 149	49 705	49 686	51 229	51 501	51 155	50 727	52 067
Varebiler over 2.000 kg.	6 876	7 151	7 469	8 003	8 643	9 451	9 729	9 508	9 300	8 886	8 609
Taxier	438	424	414	408	408	416	427	433	403	392	384
Motorcykler	428	428	426	427	437	455	476	481	463	466	468
Knallert 45	92	95	95	94	93	92	89	87	83	78	74
Busser i alt	7 327	7 292	7 267	7 300	7 169	7 054	6 857	6 782	6 781	6 884	6 804
Rutebusser i alt	2 853	2 861	2 919	2 870	2 853	2 878	2 873	2 957	3 034	3 049	...
Turistbusser og andre busser	4 474	4 430	4 348	4 431	4 316	4 176	3 984	3 826	3 748	3 835	...
Tog	5 721	5 754	5 893	6 074	6 136	6 274	6 353	6 475	6 367	6 577	6 889
Skibe	235	245	248	247	226	222	215	202	187	184	176
Fly	338	304	285	308	316	342	377	372	381	470	459

Nye tal offentliggøres oktober 2013.

www.statistikbanken.dk/pkm1

Persontransport med tog

	2001	2002	2003	2004	2005	2006	2007	2008	2009	2010	2011
Tog											
<i>Millioner rejser</i>											
På Banedanmarks net	154,9	150,5	154,4	157,1	160,2	163,4	164,3	169,1	172,1	174,3	182,3
Andre baner	12,2	14,8	31,6	45,0	47,3	47,6	50,0	57,1	60,9	63,7	66,3
<i>Millioner personkilometer</i> ^a											
På Banedanmarks net	5 521	5 541	5 620	5 741	5 768	5 903	5 992	6 096	5 958	6 144	6 402
Andre baner	200	213	273	333	368	371	361	379	409	432	488

Anm.: Fra slutningen af 2002 indgår metroen i tallene.

Nye tal offentliggøres august 2013.

www.statistikbanken.dk/bane21

Persontransport med rute- og charterfly

	2002	2003	2004	2005	2006	2007	2008	2009	2010	2011	2012
<i>Tusinde afrejsende passagerer</i>											
Passagerer i alt	10 784	10 638	11 390	11 978	12 447	13 036	13 091	12 094	13 353	14 060	14 178
Indenrigsflyvninger i alt	1 642	1 584	1 591	1 664	1 791	1 948	1 906	1 946	2 374	2 332	1 864
Heraf ruteflyvninger	1 529	1 465	1 482	1 537	1 666	1 821	1 803	1 847	2 285	2 234	1 784
Heraf charterflyvning	89	101	95	113	112	114	93	88	79	89	72
Udenrigsflyvninger i alt	9 142	9 054	9 799	10 315	10 656	11 088	11 184	10 148	10 979	11 728	12 314
Heraf ruteflyvninger	8 124	8 061	8 678	9 044	9 382	9 737	9 815	8 923	9 708	10 401	10 989
Heraf charterflyvning	1 010	982	1 110	1 258	1 263	1 341	1 352	1 216	1 263	1 320	1 317

Anm.: Før 2004 indgik også mindre lufthavne i total.

Nye tal offentliggøres maj 2014.

www.statistikbanken.dk/flyv32

Firmaer

	2001	2002	2003	2004	2005	2006	2007	2008	2009	2010
<i>Antal</i>										
Erhvervs-service i alt^{1,2}	33 087	33 522	33 543	35 341	37 709	39 272	40 484	44 764	43 253	45 507
Advokatvirksomhed	1 598	1 583	1 556	1 578	1 585	1 593	1 596	1 608	1 612	1 702
Revision og Bogføring	3 712	3 652	3 668	3 701	3 827	3 925	4 018	4 117	4 079	4 176
Virksomhedskonsulenter	4 433	5 002	5 416	6 099	6 869	7 518	7 889	8 424	8 285	8 713
Arkitekter og rådgivende ingeniører	5 804	5 676	5 468	5 599	5 887	5 981	6 258	6 327	5 853	6 057
Forskning og udvikling	274	303	298	300	310	337	365	401	453	489
Reklame- og analysebureauer	2 554	2 573	2 475	2 568	2 739	2 768	2 875	2 821	2 757	2 852
Anden vidensservice	3 571	3 735	3 642	4 157	4 488	4 744	4 753	5 201	5 089	5 768
Dyrlæger	591	591	623
Udlejning og leasing af materiel	2 449	2 342	2 360	2 431	2 475	2 478	2 446	2 514	2 051	2 273
Arbejdsformidling og vikarbureauer	514	571	634	660	748	957	1 245	1 216	1 078	1 033
Rejsebureauer	561	569	505	574	628	606	648	656	617	510
Vagt og sikkerhedstjeneste	256	274	299	314	355	357	350	413	426	459
Anden operationel service	1 576	1 610	1 636	1 893	2 062	2 097	1 879	2 083	2 176	2 402
Ejendoms-service og anlægsgartnere	177	190	261	307	490	596	685	2 673	2 615	2 920
Rengøring	5 604	5 440	5 324	5 160	5 245	5 315	5 476	5 719	5 571	5 530

¹ Erhvervs-service hed tidligere forretnings-service, men har ændret navn i Nye tal offentliggøres august 2013.

www.statistikbanken.dk/regn1

² Ekskl. dyrlæger indtil 2008.

Omsætning

	2001	2002	2003	2004	2005	2006	2007	2008	2009	2010
<i>Milliarder kroner</i>										
Erhvervs-service i alt¹	152,8	154,5	152,1	166,3	190,9	210,6	231,7	266,4	239,6	235,7
Advokatvirksomhed	7,0	7,5	7,5	7,9	8,7	9,8	10,5	10,9	11,0	12,2
Revision og Bogføring	10,0	10,5	10,7	11,3	11,9	13,2	14,4	15,1	15,4	14,7
Virksomhedskonsulenter	11,3	11,0	9,5	11,8	15,8	18,6	19,9	22,8	24,9	26,7
Arkitekter og rådgivende ingeniører	38,2	36,5	36,0	41,1	46,9	52,0	58,3	66,5	56,1	50,5
Forskning og udvikling	3,8	4,3	4,5	4,6	5,4	5,7	6,6	16,4	14,8	11,6
Reklame- og analysebureauer	20,0	18,1	17,9	17,4	19,9	20,9	23,8	24,7	20,4	19,7
Anden vidensservice	7,5	8,0	8,4	8,4	9,1	10,8	11,0	12,1	11,3	11,5
Dyrlæger	2,3	2,3	2,3
Udlejning og leasing af materiel	12,0	13,8	13,7	15,6	17,0	18,9	18,5	20,7	16,7	18,9
Arbejdsformidling og vikarbureauer	4,6	4,8	4,7	5,7	7,3	9,8	12,9	13,8	10,1	9,2
Rejsebureauer	17,6	18,1	16,3	17,7	20,9	22,4	24,2	24,6	20,3	20,2
Vagt og sikkerhedstjeneste	1,0	1,1	2,3	2,5	2,6	2,8	3,1	3,4	3,5	3,3
Anden operationel service	8,5	9,1	8,9	10,3	11,4	11,0	12,4	11,5	12,3	13,9
Ejendoms-service og anlægsgartnere	0,5	0,5	0,6	0,6	1,0	1,0	1,2	5,5	4,7	4,8
Rengøring	10,9	11,3	11,2	11,5	13,0	13,6	14,9	16,1	15,8	16,1

¹ Ekskl. dyrlæger indtil 2008.

Nye tal offentliggøres august 2013.

www.statistikbanken.dk/regn1

Omsætning efter branche

Milliarder kroner

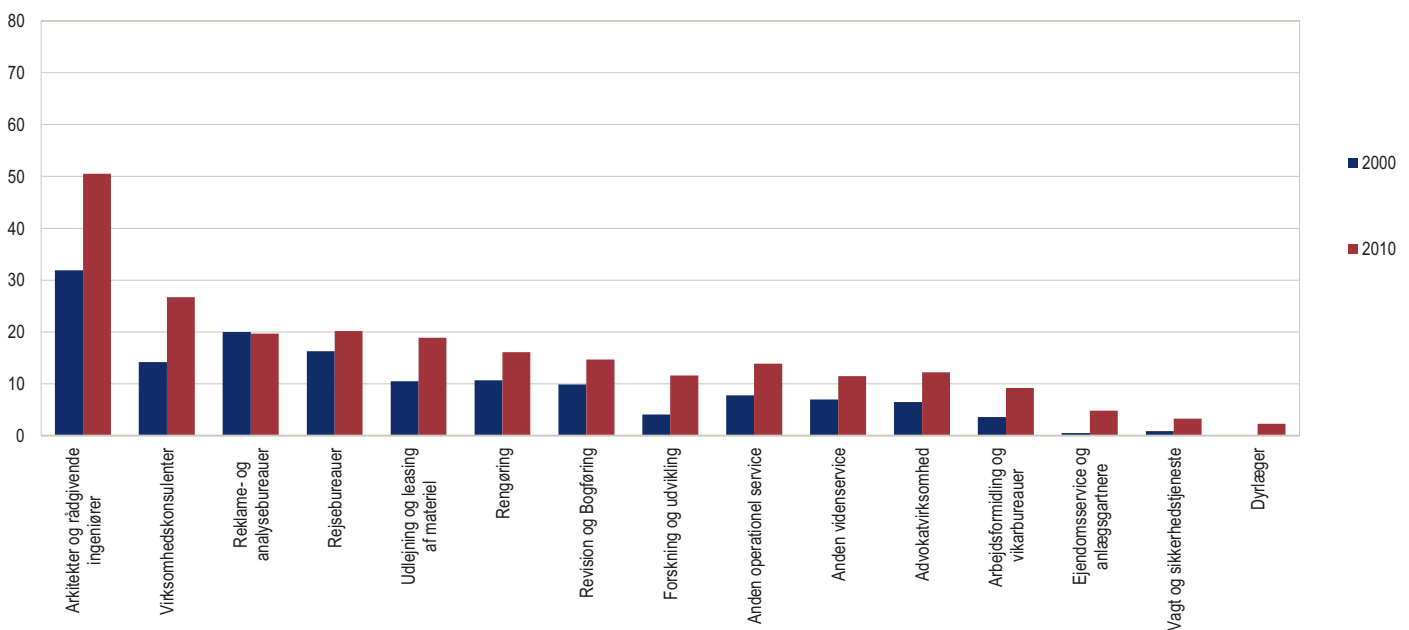

Ansatte

	2001	2002	2003	2004	2005	2006	2007	2008	2009	2010
<i>Antal</i>										
Erhvervsservice i alt¹	137 182	137 761	135 957	140 355	150 011	161 661	174 066	190 368	173 302	170 437
Advokatvirksomhed	7 985	8 022	8 102	8 066	8 117	8 400	8 612	8 910	8 601	8 801
Revision og Bogføring	13 804	14 007	13 810	13 691	13 937	14 525	15 277	16 093	15 925	15 210
Virksomhedskonsulenter	8 334	7 975	6 973	7 700	9 960	11 058	11 447	12 890	14 457	16 582
Arkitekter og rådgivende ingeniører	30 714	31 141	29 365	30 214	31 111	33 190	35 521	37 673	34 975	33 419
Forskning og udvikling	4 530	4 798	4 872	4 831	5 175	5 769	6 052	9 405	8 416	8 840
Reklame- og analysebureauer	12 076	11 709	11 069	11 380	11 768	12 252	13 441	13 459	10 707	9 291
Anden vidensservice	7 068	6 948	6 893	6 994	7 313	7 746	8 098	8 834	8 676	8 435
Dyrlæger	2 009	1 959	2 009
Udlejning og leasing af materiel	5 200	5 534	5 181	5 117	5 280	5 865	5 854	6 641	5 919	5 637
Arbejdsformidling og vikarbureauer	9 759	10 556	10 911	12 939	16 396	20 294	25 729	24 982	15 977	15 206
Rejsebureauer	4 495	4 311	4 311	4 380	4 574	4 713	4 951	4 945	4 579	4 509
Vagt og sikkerhedstjeneste	1 411	1 404	3 218	3 274	3 347	3 630	3 939	4 351	4 299	4 143
Anden operationel service	7 457	6 972	7 804	8 274	8 434	8 794	9 085	9 108	9 754	10 137
Ejendomsservice og anlægsgartnere	442	498	478	471	766	738	952	4 779	3 784	3 703
Rengøring	23 902	23 880	22 968	23 022	23 832	24 688	25 109	26 290	25 274	24 515

Anm.: Lønmodtagere med ansættelse i firmaet. Omregnet til fuldtidsbeskæftigede (årsværk). Nye tal offentliggøres august 2013.

www.statistikbanken.dk/regn1

¹ Ekskl. dyrlæger indtil 2008.

Årsværk efter branche

Tusinde

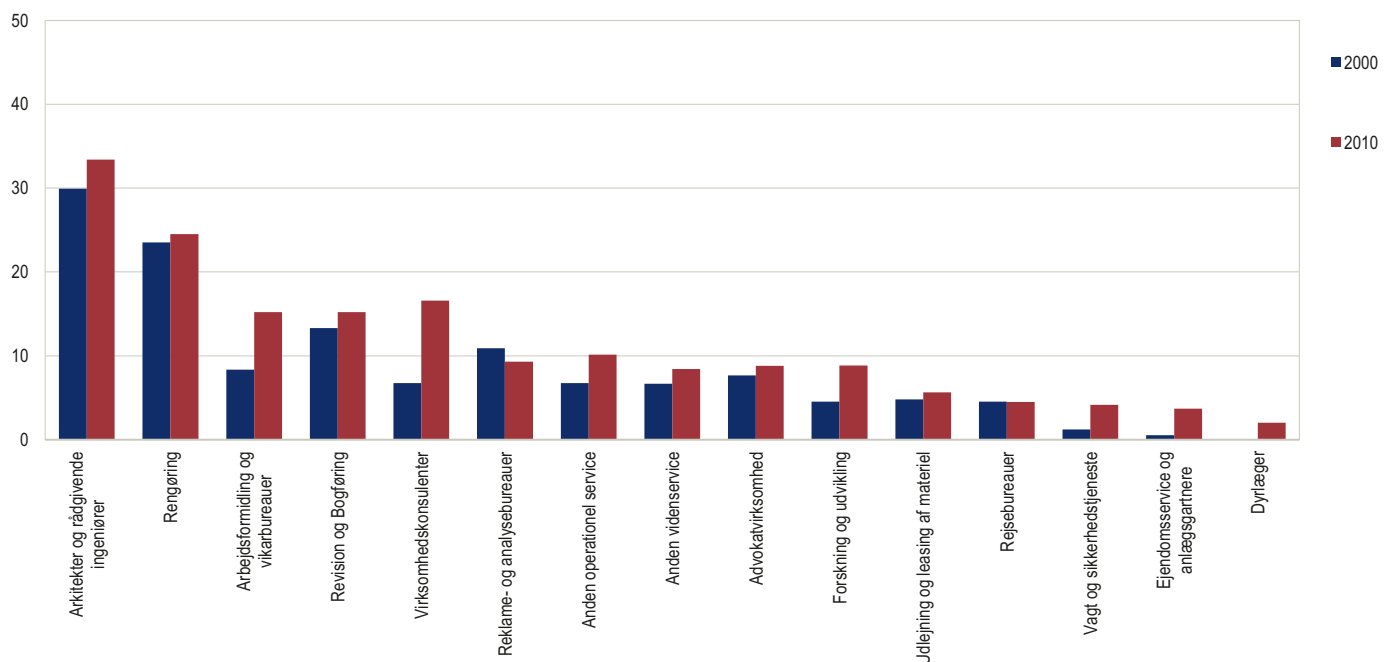

Nøgletal for turisme

	2000	2001	2002	2003	2004	2005	2006	2007	2008	2009	2010
<i>Millioner kroner</i>											
Omsætning	25 359	25 808	26 400	25 458	26 661	28 699	32 058	35 164	36 894	35 118	34 361
Eksport mv.	85	64	75	70	83	84	112	35	87	93	108
Lønudgifter, pension mv. ¹	6 702	7 095	7 277	7 149	7 455	7 906	8 573	9 441	10 409	9 821	9 701
Ordinært resultat ¹	2 659	2 286	2 415	2 206	2 317	2 517	2 961	3 396	2 775	1 894	1 775
Balance ¹	20 451	23 342	22 966	24 185	23 574	24 858	28 716	32 686	37 014	41 880	33 875
Egenkapital ¹	4 341	4 764	4 919	5 582	5 271	6 316	7 938	9 153	10 155	13 542	8 108
Investeringer, netto ¹	2 151	769	1 071	1 295	1 990	1 690	1 587	2 027	1 137	1 392	892
<i>Antal</i>											
Firmaer	10 064	10 357	10 359	9 848	9 923	10 126	10 094	10 310	10 198	9 979	10 094
Fuldtidsansatte	32 092	33 857	34 413	32 811	33 833	35 117	37 260	39 668	41 158	38 972	38 506

¹ Ekskl. forlystelsesparker, museer, botaniske og zoologiske haver.

Overnatninger for alle overnatningsformer og udvalgte nationaliteter

	2002	2003	2004	2005	2006	2007	2008	2009	2010	2011	2012
<i>Tusinde</i>											
Overnatninger i alt	42 382	43 438	42 357	42 018	44 370	45 609	44 717	42 185	43 136	44 656	44 748
Danmark	19 071	19 664	19 863	20 363	22 084	23 172	23 520	22 212	22 172	22 718	22 708
Norge	2 301	2 396	2 297	2 202	2 287	2 474	2 307	2 112	2 254	2 413	2 412
Sverige	2 247	2 238	2 168	2 018	2 023	1 957	1 825	1 409	1 601	1 772	1 794
Tyskland	15 113	15 343	13 938	13 186	13 527	13 732	12 796	12 397	12 662	13 011	12 911

Nye tal forventes offentliggjort april 2014.

www.statistikbanken.dk/turist

Overnatninger fordelt efter nationaliteter

Millioner

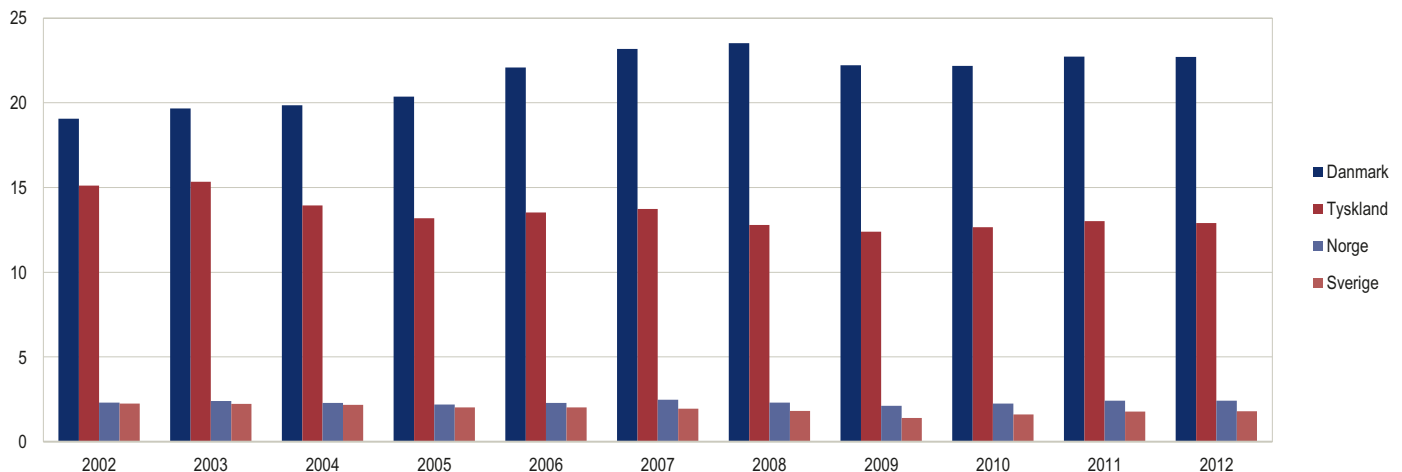

Overnatninger

	2002	2003	2004	2005	2006	2007	2008	2009	2010	2011	2012
<i>Tusinde</i>											
Overnatninger i alt	42 382	43 439	42 278	42 018	44 370	45 609	44 717	42 185	43 136	44 656	44 748
Danske	19 071	19 664	19 863	20 363	22 084	23 172	23 520	22 212	22 172	22 718	22 708
Udenlandske	23 311	23 775	22 494	21 655	22 286	22 437	21 196	19 973	20 964	21 939	22 040
Overnatninger på hoteller i alt	9 262	9 161	9 711	10 119	10 647	11 076	10 857	9 966	10 939	11 885	12 400
Danske	4 763	4 644	4 931	5 330	5 840	6 449	6 300	5 708	6 064	6 508	6 676
Udenlandske	4 499	4 516	4 780	4 789	4 807	4 628	4 557	4 258	4 874	5 377	5 724
Overnatning på feriecentre i alt	4 142	4 059	3 929	3 760	3 686	4 007	3 778	3 636	3 688	3 935	3 845
Danske	2 711	2 662	2 744	2 666	2 621	2 810	2 718	2 712	2 666	2 776	2 780
Udenlandske	1 431	1 397	1 185	1 094	1 066	1 197	1 060	923	1 023	1 159	1 065
Overnatning på campingpladser i alt	11 208	12 055	11 505	11 287	11 698	11 684	12 169	11 769	11 448	11 276	10 678
Danske	7 956	8 498	8 247	8 180	8 565	8 677	9 306	9 020	8 730	8 712	8 254
Udenlandske	3 252	3 557	3 258	3 107	3 133	3 007	2 863	2 749	2 718	2 564	2 424
Overnatning på vandrerhjem i alt	1 073	1 030	991	1 080	1 236	1 297	1 249	1 120	1 072	1 117	1 118
Danske	673	653	644	709	788	808	806	752	705	719	723
Udenlandske	400	377	347	371	448	489	443	369	367	397	395
Overnatning i lystbådehavne i alt	1 518	1 566	1 433	1 459	1 695	1 080	1 126	1 069	1 040	971	970
Danske	759	794	676	651	789	539	585	558	546	498	497
Udenlandske	759	772	756	808	906	540	541	511	494	473	473
Overnatning i feriehuse i alt	15 178	15 569	14 789	14 313	15 408	16 465	15 538	14 625	14 949	15 472	15 738
Danske	2 208	2 414	2 621	2 826	3 480	3 889	3 806	3 462	3 461	3 503	3 779
Udenlandske	12 970	13 155	12 168	11 487	11 928	12 577	11 732	11 164	11 488	11 969	11 959

Nye tal offentliggøres april 2014.

www.statistikbanken.dk/turist

Overnatninger

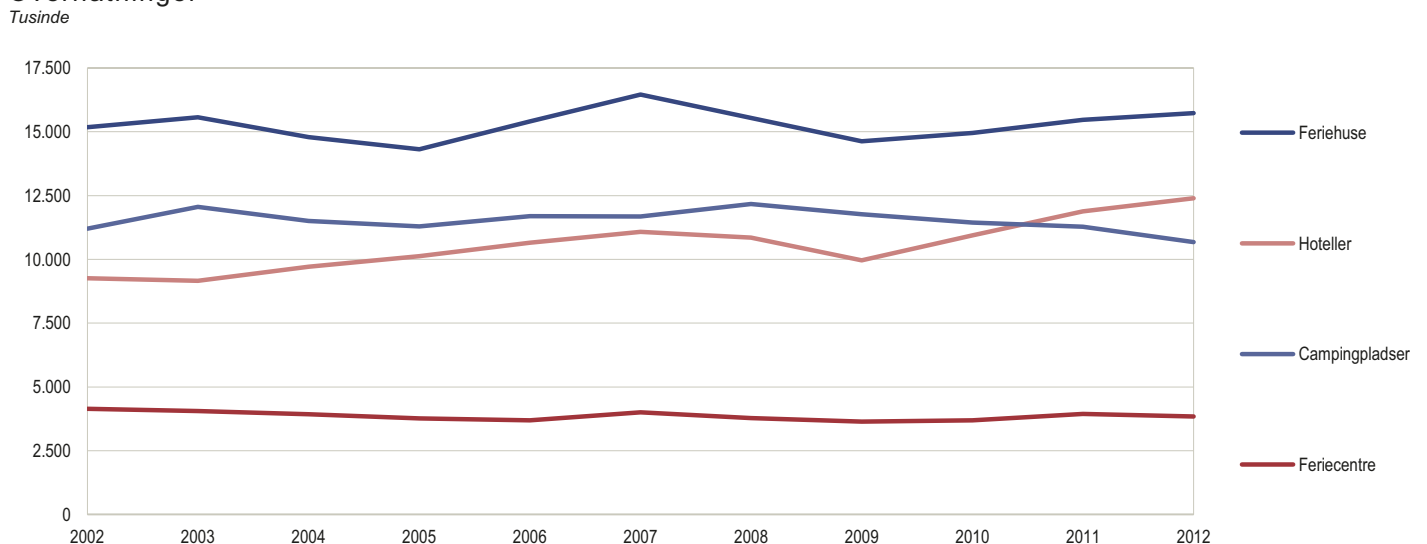

Produktion af primær energi

Petajoule (10^{15} joule)	2001	2002	2003	2004	2005	2006	2007	2008	2009*	2010	2011*
I alt	1 131,3	1 196,8	1 189,2	1 304,2	1 317,5	1 239,4	1 137,8	1 118,5	1 005,3	981,3	885,7
Råolie	726,1	780,2	780,1	828,3	796,2	724,1	652,3	603,5	554,8	522,7	470,4
Naturgas	326,1	326,4	310,7	365,9	400,2	397,5	352,9	382,9	318,3	312,1	267,8
Affald	32,7	33,9	36,9	38,0	39,6	38,8	39,6	42,0	39,7	38,2	38,9
Brænde og træaffald	15,1	17,6	18,8	28,4	34,8	34,8	45,0	45,3	46,7	52,2	49,5
Halm	14,3	19,5	20,9	18,2	21,0	20,0	19,5	15,8	17,4	23,6	19,8
Vind	15,5	17,6	20,0	23,7	23,8	22,0	25,8	24,9	24,2	28,1	35,2
Anden vedvarende energi	1,6	1,6	1,7	1,7	1,8	2,3	2,8	4,0	4,3	4,3	4,2

Nye tal offentliggøres november 2013.

www.statistikbanken.dk/ene2n

Forbrug af energiprodukter

Petajoule (10^{15} joule)	2001	2002	2003	2004	2005	2006	2007	2008	2009	2010*	2011*
Kul og koks i alt	177,1	177,7	239,1	182,6	156,9	234,5	197,0	172,8	168,9	163,3	135,7
Kul	175,9	176,5	238,2	181,6	155,9	233,5	195,9	171,7	168,1	162,6	135,0
Koks mv	1,2	1,1	1,0	1,0	1,0	1,0	1,1	1,1	0,8	0,7	0,7
Vedvarende energi i alt	83,0	95,1	103,4	119,4	132,9	132,7	149,6	151,9	155,0	176,3	179,2
Affald	32,4	33,6	36,5	37,6	39,2	38,4	39,2	41,6	39,3	37,8	38,5
Brænde og træaffald	19,3	22,8	24,3	38,2	47,1	50,0	62,4	65,5	69,9	82,5	81,6
Halm	14,3	19,5	20,9	18,2	21,0	20,0	19,5	15,8	17,4	23,6	19,8
Vind	15,5	17,6	20,0	23,7	23,8	22,0	25,8	24,9	24,2	28,1	35,2
Anden vedvarende energi	1,6	1,6	1,7	1,6	1,8	2,3	2,8	4,0	4,3	4,3	4,1
Olieprodukter i alt	569,2	579,6	616,1	630,2	729,8	856,4	961,8	917,6	801,9	762,4	694,2
LPG	3,2	3,1	3,2	3,2	3,4	3,5	3,1	2,7	2,4	2,4	2,4
Petroleum	0,3	0,3	0,2	0,2	0,2	0,2	0,1	0,2	0,2	0,1	0,1
Jetbrændstof og flybenzin	33,4	29,7	33,0	28,8	39,4	40,4	43,3	41,3	33,9	33,3	33,8
Heraf jetbrændstof oplanket i udland. ¹	8,7	9,1	9,2	6,4	22,4	25,2	27,0	25,7	19,9	16,7	15,1
Motorbenzin	83,5	83,8	84,1	83,1	80,6	79,1	78,4	74,7	71,0	66,0	61,3
Diesel	70,9	66,8	70,9	75,4	79,7	86,3	95,1	93,4	88,5	92,7	0,0
Fyringsolie	86,2	82,3	82,0	78,9	77,6	72,4	70,7	72,6	69,5	68,3	62,1
Fuelolie	252,7	281,0	332,3	351,3	439,4	564,6	660,7	625,2	530,0	493,7	527,3
Heraf fuel optanket i udlandet ¹	224,2	254,4	301,5	325,0	414,2	535,3	636,5	605,2	511,8	478,0	517,0
Petroleumskoks	8,1	8,0	8,2	8,9	8,9	9,3	9,9	7,5	6,5	5,8	7,1
Anden olie til energiformål	30,9	24,5	2,3	0,4	0,6	0,6	0,6	0,1	0,0	0,0	0,0
Gas i alt	215,4	208,1	208,1	206,5	203,4	209,5	188,5	187,7	181,3	198,8	173,7
Bygas	0,7	0,6	0,6	0,6	0,5	0,5	0,4	0,4	0,5	0,5	0,5
Raffinaderigas	15,4	15,4	12,4	12,0	14,2	15,1	15,9	15,1	15,7	13,6	15,5
Naturgas	199,3	192,0	195,1	194,0	188,8	194,0	172,2	172,2	165,1	184,6	157,7
Ei	118,7	115,4	117,4	119,7	121,0	123,2	121,0	122,0	115,8	119,1	117,7
Fjernvarme	103,2	102,1	104,5	104,4	103,9	102,4	98,1	101,2	103,6	119,1	105,2

¹ Fuelolie og jetbrændstof købt af dansk-opererede skibe og fly i udlandet.

Nye tal offentliggøres november 2013.

www.statistikbanken.dk/ene2n

Produktion af primær energi og bruttoenergiforbrug i Danmark

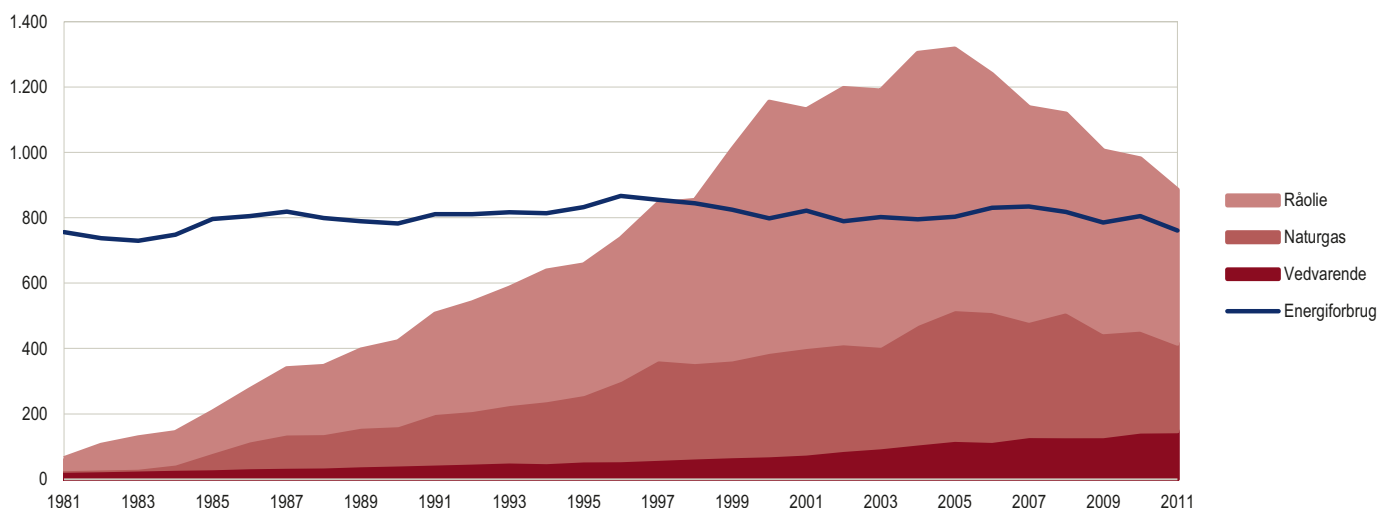
Petajoule (10^{15} joule)

Anm.: Bruttoenergiforbruget er her vist ekskl. dansk-opererede skibe og flys køb af brændstof i udlandet.

Bruttoenergiforbrug i erhverv og husholdninger

	2001	2002	2003	2004	2005	2006	2007	2008	2009	2010*	2011*
<i>Petajoule (10¹⁵ joule)</i>											
I alt ¹	1 055,3	1 052,9	1 112,6	1 126,5	1 239,7	1 391,4	1 498,1	1 448,5	1 316,9	1 299,8	1 293,5
Husholdninger	296,6	296,7	300,6	302,0	307,1	312,7	314,9	303,3	301,2	312,3	283,4
Erhverv i alt	758,7	756,2	812,0	824,5	932,5	1 078,6	1 183,2	1 145,1	1 015,7	987,5	1 010,1
Landbrug, skovbrug og fiskeri	62,3	60,7	58,0	53,1	56,3	57,9	57,9	54,1	53,1	51,8	48,1
Råstofindvinding	29,5	29,0	31,6	32,4	33,0	33,0	32,6	32,1	29,8	29,6	28,6
Industri	190,2	175,6	170,4	165,5	168,2	176,0	174,6	159,4	144,2	144,4	143,3
Forsyningsvirksomhed	12,4	10,1	10,1	10,9	11,5	12,0	11,7	14,3	14,5	15,1	14,0
Bygge og anlæg	17,4	18,3	18,9	19,4	19,9	21,1	22,1	24,1	21,5	21,4	21,1
Handel og transport mv.	370,3	389,7	443,0	462,8	562,3	693,3	799,6	773,8	667,2	635,8	669,2
Information og kommunikation	8,2	8,7	9,5	10,1	10,0	10,9	11,8	11,9	11,9	11,7	11,1
Finansiering og forsikring	3,9	3,7	4,1	3,9	3,8	4,0	4,0	4,8	4,1	4,4	4,2
Ejendomshandel, udl. af erhvervsjendomme	1,9	1,6	1,6	1,5	1,7	1,7	2,1	2,3	2,2	2,2	2,2
Boliger	1,0	0,9	0,9	1,0	1,0	1,0	1,0	0,7	0,7	0,8	0,7
Erhvervsservice	13,0	13,2	14,9	14,9	15,5	16,5	16,6	14,3	13,9	14,0	13,2
Offentlige og personlige tjenester	39,4	36,1	39,5	39,8	40,3	41,5	40,1	43,3	43,1	46,0	44,8
Kultur, fritid og anden service	9,3	8,7	9,4	9,2	9,2	9,6	9,3	10,0	9,6	10,3	9,7
Heraf skibes optankning i udlandet.....	224,2	254,4	301,5	325,0	414,2	535,3	636,5	605,2	511,8	478,0	517,0
Heraf flys optankning i udlandet.....	8,7	9,1	9,2	6,4	22,4	25,2	27,0	25,7	19,9	16,7	15,1
Heraf vedvarende energi	22,5	27,3	27,9	33,3	38,6	41,5	48,8	47,1	47,5	47,5	44,7
Bruttoenergiforbrug i Danmark²	822,4	789,3	801,9	795,1	803,1	830,9	834,6	817,6	785,2	805,0	761,4

Anm.: Opgørelsen følger nationalregnskabs afgrænsning og viser således bruttoenergiforbruget medgået til danske økonomiske aktiviteter. I fordelingen på erhverv og husholdninger indgår visse skønsmæssige beregninger.

¹ Bruttoenergiforbruget beregnes ved at fordele energiforbruget af primær energi (fx kul, olie og naturgas) til produktionen i el- og fjernvarmeværker proportionalt på brugene af de enkelte konverterede energityper (el og fjernvarme).

Samtidig nulstilles forbruget af primær energi i konverterings erhvervene. Forbruget i elværkerne er korrigeret endvidere for nettoimporten af el. Ligeledes indgår raffinaderiernes forbrug af råolie og halvfabrikata ikke i opgørelsen, men kun de raffinerede produkter (fx benzin og diesel). Omregningen til petajoule er baseret på de brændværdier, der bruges af Energistyrelsen.

² Ekskl. dansk-opererede skibe og flys køb af brændstof i udlandet. Nye tal offentliggøres november 2013. www.statistikbanken.dk/ene3n

Bruttoenergiforbrug i udvalgte brancher

Petajoule

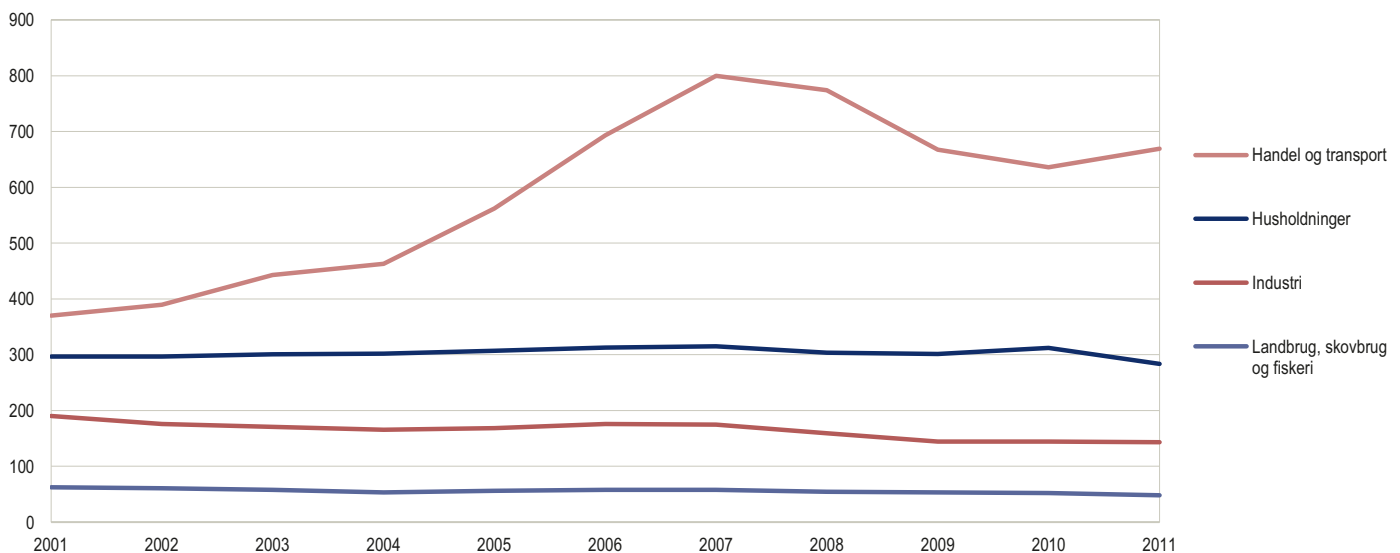

El-balance

	2001	2002	2003	2004	2005	2006	2007	2008	2009	2010*	2011*
<i>Petajoule (10¹⁵ joule)</i>											
Produktion	129,5	131,6	157,5	138,2	123,7	156,1	132,8	125,1	124,0	132,3	120,6
Import	29,5	32,2	25,3	31,2	45,4	24,4	37,5	46,1	40,4	38,2	43,1
Til rådighed	159,0	163,8	182,8	169,4	169,1	180,4	170,4	171,2	164,3	170,5	163,6
Forbrug i erhverv	82,1	79,1	80,7	82,4	82,9	84,3	82,8	84,5	79,2	81,7	81,1
Forbrug i husholdninger	36,5	36,3	36,7	37,3	38,1	38,9	38,2	37,4	36,5	37,4	36,6
Ledningstab og svind	8,8	8,8	9,3	8,1	7,6	7,9	8,4	8,3	9,4	9,2	8,6
Eksport	31,6	39,6	56,0	41,6	40,5	49,3	41,0	40,9	39,2	42,2	37,4

Nye tal offentliggøres november 2013.

www.statistikbanken.dk/ene2n

Energjudgift i erhverv og husholdninger

Millioner kroner	2001	2002	2003	2004	2005	2006	2007	2008	2009	2010*	2011*
I alt¹	127 890	125 590	129 451	139 179	160 865	185 707	191 088	221 494	176 868	205 615	231 460
Husholdninger	57 096	58 394	58 666	61 399	65 413	69 506	69 471	72 981	68 457	77 043	77 504
Erhverv i alt	70 794	67 196	70 786	77 780	95 452	116 200	121 618	148 513	108 411	128 572	153 956
Landbrug, skovbrug og fiskeri	4 336	4 022	3 951	4 311	5 234	5 774	5 968	6 570	5 209	5 921	6 568
Råstofindvinding	218	191	208	229	276	282	257	310	230	280	328
Industri	23 884	22 054	22 151	25 448	31 674	36 664	38 930	45 086	31 920	38 069	47 686
Forsyningsvirksomhed	7 486	6 636	7 740	7 658	8 108	10 358	9 435	12 333	9 223	11 366	11 380
Bygge og anlæg	1 978	2 105	2 162	2 598	3 027	3 399	3 574	4 394	1 463	1 812	1 842
Handel og transport mv.	20 622	19 972	21 234	23 695	32 880	44 644	48 309	63 136	3 533	3 953	4 656
Information og kommunikation	969	1 061	1 138	1 269	1 284	1 409	1 510	1 458	6 849	7 543	7 922
Finansiering og forsikring	691	695	758	742	735	781	794	1 039	32 425	38 689	51 029
Ejendomshandel, udl. af erhvervsjendomme	254	231	236	248	277	295	355	403	1 286	1 501	1 442
Boliger	190	177	185	194	207	220	203	174	1 480	1 643	1 676
Erhvervs-service	1 708	1 860	2 089	2 229	2 371	2 575	2 629	2 643	909	1 105	1 194
Offentlige og personlige tjenester	7 170	6 932	7 571	7 715	7 904	8 248	8 120	9 231	388	437	486
Kultur, fritid og anden service	1 286	1 260	1 363	1 443	1 475	1 552	1 534	1 735	158	195	196
Heraf skibes optankning i udlandet	6 238	6 845	7 589	8 189	14 518	24 129	26 877	38 181	20 701	24 598	33 820
Heraf flys optankning i udlandet	515	388	373	350	1 742	2 207	2 295	2 889	1 409	1 563	1 837
Heraf vedvarende energi	1 750	2 546	2 587	2 506	2 859	3 388	3 048	3 255	4 056	4 462	5 424

Anm.: Opgørelsen følger nationalregnskabs afgrænsning og viser energjudgiften i forbindelse med danske økonomiske aktiviteter. I fordelingen på erhverv og husholdninger indgår visse skønsmæssige beregninger.

¹ Energjudgiften er opgjort i løbende priser som de samlede udgifter (inkl. moms) til de faktisk indkøbte energiarter. I beløbene indgår handels- og transporttillæg samt eventuelle ikke-refunderede energitillæg.

Nye tal offentliggøres november 2013.
www.statistikbanken.dk/ene4n

Råstofindvinding

Tusinde m ³	2002	2003	2004	2005	2006	2007	2008	2009	2010	2011	2012
Råstofindvinding i alt	36 970	35 225	39 444	47 054	49 338	49 000	42 225	31 344	29 701	36 176	36 493
Råstofindvinding på land	31 188	28 982	32 774	35 685	41 925	42 079	35 820	25 419	23 977	28 654	25 969
Sten, grus og sand	25 555	23 634	27 058	29 502	35 239	33 229	28 852	19 350	18 269	23 017	20 677
Granit	193	190	186	189	186	205	192	156	144	202	176
Kalk og kridt	3 240	3 025	3 252	3 338	3 912	4 431	3 075	2 735	2 510	2 362	2 423
Ler	663	632	648	717	788	833	655	364	346	377	323
Plastisk ler og bentonit	221	225	297	328	420	577	337	125	179	244	196
Kvartssand	464	484	486	553	496	589	467	332	346	297	297
Moler	254	265	226	251	236	241	252	202	199	201	177
Tørv/sphagnum	336	314	345	323	336	242	145	211	173	200	152
Øvrige råstoffer	262	213	276	485	312	1 732	1 845	1 941	1 812	1 754	1 546
Råstofindvinding fra havet	5 782	6 243	6 670	11 368	7 413	6 921	6 405	5 928	5 723	7 522	10 526

Nye tal offentliggøres april 2014.

www.statistikbanken.dk/rst, rst3 og rst01

Råstofindvinding fordelt efter udvalgte typer

Tusinde kubikmeter

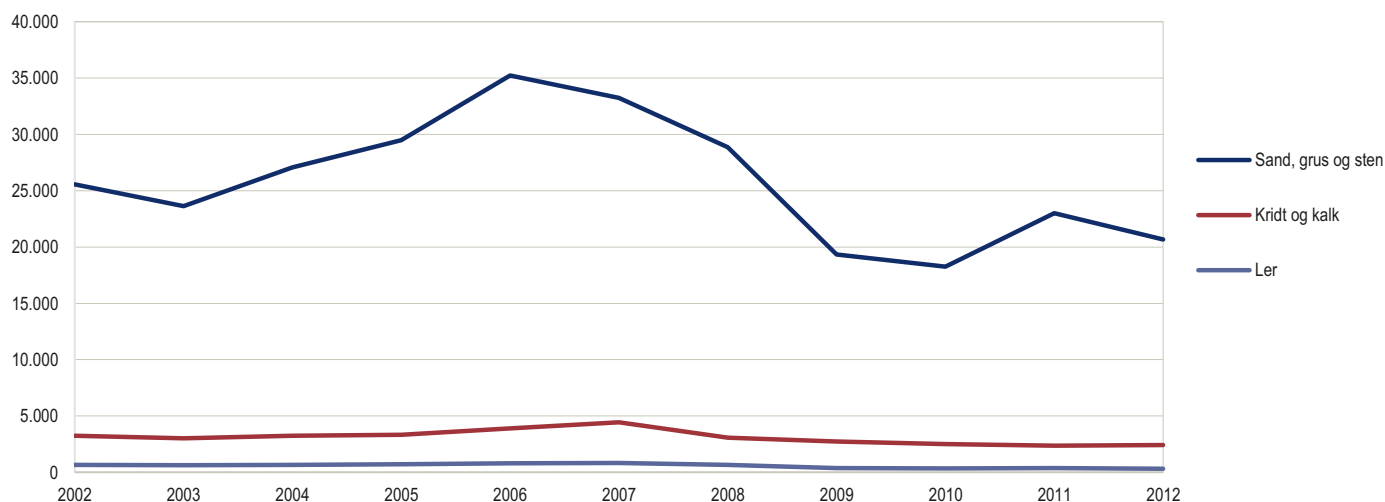

Landbrugets brug af pesticider i planteavl

	2001	2002	2003	2004	2005	2006	2007	2008	2009	2010	2011
<i>Tons virksomt stof</i>											
Forbrug i alt	3 083	2 868	2 954	2 899	3 246	3 212	3 316	4 116	2 798	3 891	4 244
Ukrudtsbekæmpelse	2 164	2 105	2 205	2 087	2 308	2 479	2 583	2 927	2 012	3 172	3 512
Vækstregulatorer	309	146	156	186	209	140	148	287	262	195	158
Svampebekæmpelse	561	574	547	604	693	536	557	864	484	491	543
Insektbekæmpelse	49	43	46	22	36	57	28	38	40	33	30
<i>Antal behandlinger pr. år</i>											
Behandlingshyppighed i alt	2,19	2,10	2,33	2,39	2,49	2,52	2,51	3,19	2,58	2,80	3,18
Ukrudtsbekæmpelse	1,18	1,30	1,39	1,40	1,46	1,44	1,56	1,71	1,28	1,62	1,97
Vækstregulatorer	0,15	0,08	0,09	0,12	0,13	0,08	0,11	0,15	0,14	0,12	0,10
Svampebekæmpelse	0,50	0,46	0,50	0,61	0,63	0,52	0,54	0,83	0,52	0,60	0,76
Insektbekæmpelse	0,35	0,26	0,36	0,27	0,28	0,47	0,30	0,50	0,63	0,46	0,35

Anm. 1: Virksomme stoffer er de stoffer, som den tilsigtede virkning kommer fra.

Anm. 2: Behandlingshyppighed udtrykker det antal gange, det er muligt at pesticidbehandle det samlede areal, hvis der anvendes standarddosiss.

Nye tal offentliggøres november 2013.
www.statistikbanken.dk/pest1
Kilde: Miljøstyrelsen

Forsyning af handelsgødning

	01/02	02/03	03/04	04/05	05/06	06/07	07/08	08/09	09/10	10/11	11/12	01/02	11/12
Indhold af rene næringsstoffer¹													
<i>Millioner kg pr. driftsår (1.7.-30.6.)</i>													<i>Kg pr. ha</i>
Kvælstof	210,8	201,2	206,7	206,3	191,8	194,6	220,4	200,3	190,0	197,0	187,0	79	71
Fosfor	14,8	14,1	15,0	15,1	13,5	13,9	13,8	7,2	11,0	11,3	12,8	6	5
Kalium	64,0	62,4	64,1	62,8	60,5	58,5	59,8	26,4	42,1	45,4	42,6	24	16

¹ De sammensatte eller blandede gødningsstoffer er omregnet til mængder af grundstofferne kvælstof, fosfor og kalium.

Kilde: Plantedirektoratet, Fødevareministeriet.

Forsyning af husdyrgødning

	2000	2001	2002	2003	2004	2005	2006	2007	2008	2009	2010	2000	2010
Indhold af rene næringsstoffer													
<i>Millioner kg pr. år</i>													<i>Kg pr. ha</i>
Kvælstof	264,1	273,0	276,0	273,0	270,0	265,0	270,0	270,2	262,2	255,7	256,0	100	97
Fosfor	53,9	56,5	52,3	51,0	48,5	46,4	48,6	45,5	42,6	42,1	45,3	20	17
Kalium	161,4	166,0	168,0	165,0	160,0	157,0	160,0	165,6	162,4	161,1	153,5	61	58

Kilde: Danmarks Jordbrugsforskning

Økonomien

Dette kapitel viser de vigtigste tal om den samlede danske økonomi. Du kan blandt andet finde nationalregnskabet og i afsnittet om de offentlige finanser se, hvor i landet skatte trykket er højest. Bagest i bogen er der separate afsnit, der beskriver de vigtigste begreber i nationalregnskabet og de offentlige finanser.

Den økonomiske vækst (nationalregnskab s. 101-124)

Nationalregnskabet giver et helhedsbillede af samfundsøkonomien. Her kan du bl.a. se, at den økonomiske vækst, målt ved Danmarks bruttonationalprodukt (BNP), var -0,4 pct. i 2012. De øvrige sider viser andre centrale størrelser i nationalregnskabet.

Offentlige finanser (side 125-136)

Tabellen på side 130 viser, hvor mange penge det offentlige udbetaler til forskellige typer indkomstoverførsler. Hver tredje krone går til folkepension, som udgør den største enkeltpost.

Forbrugerpriser (side 137-138)

I Forbrugerprisindekset på kan du følge udviklingen i priserne på varer og tjenester siden 2002. I den periode er priserne på fødevarer steget 27 pct., mens tøjpriserne slet ikke er steget, og kommunikationsudstyr og -tjenester er faldet 16 pct. Udviklingen i forbrugerprisindekset er den mest brugte indikator for inflationen i samfundet.

Udenrigshandel (side 142-148)

Danmark har en stor udenrigshandel med varer og tjenester. Både inden for import og eksport dominerer Europa. Samtidig importerer vi i stigende grad fra Asien – ikke mindst Kina. I 2012 kom 13 pct. af importen fra Asien.

Betalings- og kapitalbalance (side 149-150)

Betalingsbalancen opgør værdien af Danmarks samlede økonomiske transaktioner med udlandet. I hele tiåret har Danmark haft overskud på de løbende poster. I 2012 udgjorde det 5,2 pct. af BNP, hvilket er på niveau med de foregående år.

Vækst i BNP, import og eksport

Årlig realvækst i procent

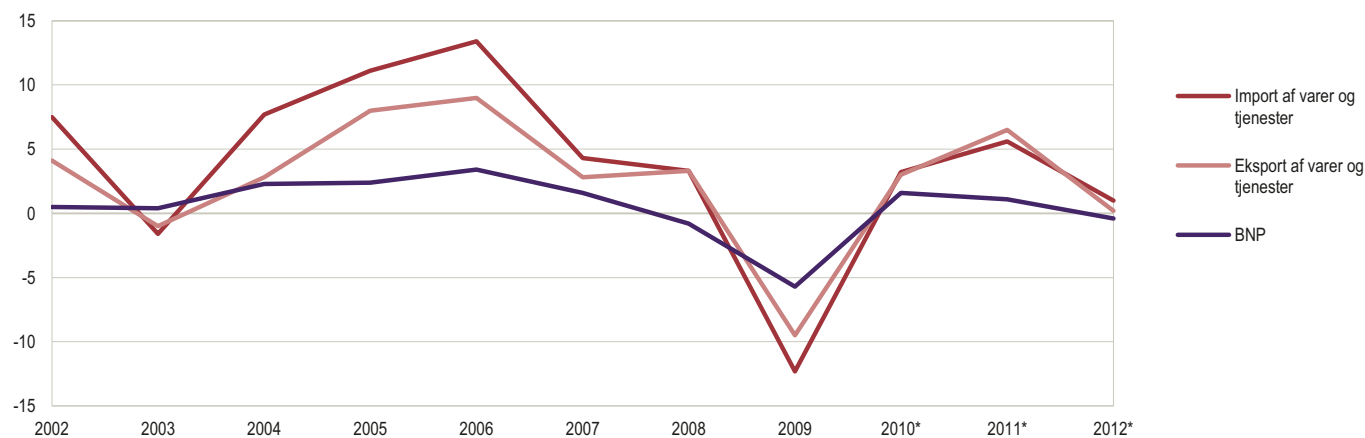

Danmarks nationalregnskab[■]

	2002	2003	2004	2005	2006	2007	2008	2009	2010*	2011*	2012*
<i>Milliarder kroner, årets priser</i>											
Bruttonationalprodukt i markedspriser (BNP) [■]	1 372,7	1 400,7	1 466,2	1 545,3	1 631,7	1 695,3	1 753,2	1 664,8	1 761,1	1 791,5	1 824,0
+ Import af varer og tjenester	568,2	547,6	593,6	681,2	797,7	846,5	904,0	728,2	788,7	863,3	901,3
Forsyning i alt = endelig anvendelse i alt	1 940,9	1 948,3	2 059,8	2 226,5	2 429,4	2 541,8	2 657,1	2 393,0	2 549,8	2 654,8	2 725,3
- Eksport af varer og tjenester	648,3	635,1	665,0	757,0	849,6	885,2	959,6	793,1	887,0	956,8	991,8
Indenlandsk endelig anvendelse [■] i alt	1 292,6	1 313,1	1 394,8	1 469,5	1 579,8	1 656,5	1 697,5	1 599,8	1 662,8	1 698,0	1 733,5
Privat forbrug	652,3	666,9	707,2	745,1	786,6	820,4	840,0	822,0	857,6	874,5	900,7
Offentligt forbrug	360,2	371,2	389,0	402,5	422,6	440,0	465,4	495,9	509,8	508,1	521,6
Faste bruttoinvesteringer [■]	270,8	271,8	285,0	303,9	356,0	371,4	371,7	303,5	300,1	311,7	315,2
Lagerforøgelser	9,3	3,2	13,5	17,9	14,6	24,8	20,4	-21,7	-4,7	3,6	-4,0
<i>Milliarder kroner, 2005-priser, kædede værdier</i>											
Bruttonationalprodukt i markedspriser (BNP) [■]	1 468,9	1 474,5	1 508,4	1 545,3	1 597,7	1 623,0	1 610,3	1 519,0	1 543,0	1 560,0	1 554,2
+ Import af varer og tjenester	579,0	569,6	613,4	681,2	772,6	805,7	832,6	730,5	754,1	796,2	804,3
Forsyning i alt = endelig anvendelse i alt	2 048,2	2 044,0	2 121,9	2 226,5	2 370,3	2 428,9	2 443,2	2 250,0	2 296,7	2 353,9	2 355,7
- Eksport af varer og tjenester	688,5	681,9	700,8	757,0	824,9	847,7	876,0	793,0	816,5	869,9	872,1
Indenlandsk endelig anvendelse [■] i alt	1 359,4	1 361,7	1 420,5	1 469,5	1 545,4	1 581,1	1 567,3	1 457,2	1 481,0	1 485,9	1 485,6
Privat forbrug	678,7	685,5	717,8	745,1	771,6	795,0	792,5	763,8	777,1	773,3	777,3
Offentligt forbrug	387,6	390,4	397,4	402,5	413,6	419,2	427,2	436,3	437,9	431,5	434,4
Faste bruttoinvesteringer [■]	279,8	279,3	290,3	303,9	347,1	348,4	334,0	281,0	274,3	282,2	281,8
Lagerforøgelser	13,8	4,3	14,8	17,9	13,1	18,3	14,5	-13,8	-2,8	2,3	-2,7
<i>Årlig realvækst i procent</i>											
Bruttonationalprodukt i markedspriser (BNP) [■]	0,5	0,4	2,3	2,4	3,4	1,6	-0,8	-5,7	1,6	1,1	-0,4
+ Import af varer og tjenester	7,5	-1,6	7,7	11,1	13,4	4,3	3,3	-12,3	3,2	5,6	1,0
Forsyning i alt = endelig anvendelse i alt	2,5	-0,2	3,8	4,9	6,5	2,5	0,6	-7,9	2,1	2,5	0,1
- Eksport af varer og tjenester	4,1	-1,0	2,8	8,0	9,0	2,8	3,3	-9,5	3,0	6,5	0,2
Indenlandsk endelig anvendelse [■] i alt	1,7	0,2	4,3	3,4	5,2	2,3	-0,9	-7,0	1,6	0,3	0,0
Privat forbrug	1,5	1,0	4,7	3,8	3,6	3,0	-0,3	-3,6	1,7	-0,5	0,5
Offentligt forbrug	2,1	0,7	1,8	1,3	2,8	1,3	1,9	2,1	0,4	-1,5	0,7
Faste bruttoinvesteringer [■]	0,1	-0,2	3,9	4,7	14,2	0,4	-4,1	-15,9	-2,4	2,8	-0,1
<i>Bidrag til realvækst i BNP. Procentpoint</i>											
Privat forbrug	0,7	0,5	2,2	1,8	1,7	1,5	-0,2	-1,7	0,9	-0,2	0,3
Offentligt forbrug	0,5	0,2	0,5	0,3	0,7	0,3	0,5	0,6	0,1	-0,4	0,2
Faste bruttoinvesteringer [■]	0,0	0,0	0,8	0,9	2,8	0,1	-0,9	-3,4	-0,4	0,5	0,0
Lagerforøgelser	0,3	-0,5	0,6	0,2	-0,3	0,3	-0,3	-2,3	1,0	0,5	-0,4
Nettoeksport i alt	-1,0	0,2	-1,7	-0,9	-1,5	-0,7	0,0	1,1	0,0	0,8	-0,4
Import af varer og tjenester	-3,0	0,7	-3,0	-4,5	-5,9	-2,1	-1,7	6,3	-1,4	-2,5	-0,5
Eksport af varer og tjenester	2,0	-0,5	1,3	3,6	4,4	1,4	1,7	-5,2	1,4	3,3	0,1

Nye tal offentliggøres februar 2014.

www.statistikbanken.dk/hatn01

 Danmarks nationalregnskab[■], 2005-priser, kædede værdier

Indeks 2000 = 100

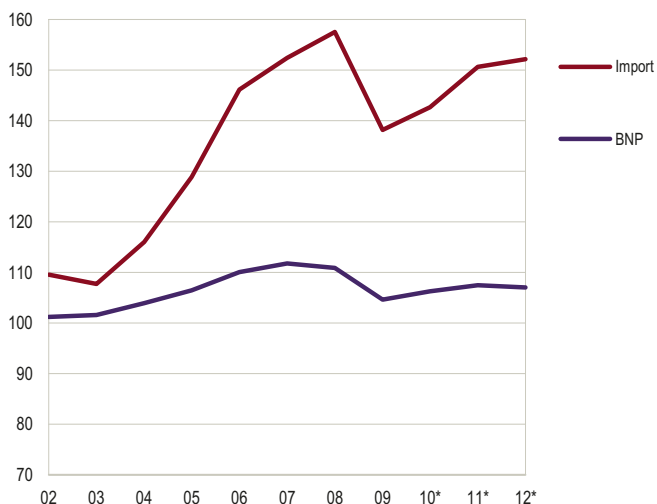

Indeks 2000 = 100



Centrale størrelser i nationalregnskabet

	2002	2003	2004	2005	2006	2007	2008	2009	2010*	2011*	2012*
<i>Milliarder kroner, årets priser</i>											
Produktion [■]	2 325,4	2 353,9	2 456,5	2 658,4	2 876,1	3 053,6	3 206,8	2 952,4	3 085,2	3 229,0	3 321,2
+ Produktskatter [■] minus produktsubsidier	197,1	199,6	213,3	236,4	252,2	259,6	254,4	233,5	244,4	251,4	253,4
Tilgang fra Danmark i alt	2 522,5	2 553,6	2 669,8	2 894,8	3 128,3	3 313,2	3 461,2	3 185,9	3 329,6	3 480,4	3 574,7
- Forbrug i produktionen [■]	1 149,8	1 152,9	1 203,6	1 349,5	1 496,6	1 617,9	1 708,1	1 521,1	1 568,5	1 688,9	1 750,7
Bruttonationalprodukt (BNP) [■]	1 372,7	1 400,7	1 466,2	1 545,3	1 631,7	1 695,3	1 753,2	1 664,8	1 761,1	1 791,5	1 824,0
- Produktskatter [■] minus produktsubsidier	197,1	199,6	213,3	236,4	252,2	259,6	254,4	233,5	244,4	251,4	253,4
Bruttoværditilvækst (BVT) [■]	1 175,6	1 201,1	1 252,9	1 308,9	1 379,4	1 435,7	1 498,7	1 431,3	1 516,7	1 540,1	1 570,6
- Andre produktionsskatter [■] minus -subsidier	1,4	2,0	2,8	-2,4	-1,8	-1,1	1,6	-2,7	-0,3	0,0	0,6
Bruttofaktorindkomst (BFI) [■]	1 174,3	1 199,1	1 250,1	1 311,3	1 381,3	1 436,8	1 497,1	1 434,0	1 517,0	1 540,1	1 570,0
Bruttonationalproduktet (BNP) [■]	1 372,7	1 400,7	1 466,2	1 545,3	1 631,7	1 695,3	1 753,2	1 664,8	1 761,1	1 791,5	1 824,0
+ Afsløning af ansatte, formueindkomst [■] mv. fra udlandet netto og produktions- og importskatter [■] minus -subsidier [■] fra udlandet	-16,2	-8,6	6,7	21,5	30,4	18,2	27,7	26,3	41,1	43,3	54,3
Bruttonationalindkomst (BNI) [■]	1 356,5	1 392,1	1 472,9	1 566,8	1 662,1	1 713,5	1 780,9	1 691,1	1 802,2	1 834,8	1 878,3
+ Løbende overførsler fra udlandet, netto	-29,8	-30,7	-34,0	-30,2	-33,7	-33,9	-32,8	-34,7	-35,8	-35,7	-39,8
Disponibel bruttonationalindkomst (disp. BNI)	1 326,7	1 361,4	1 438,9	1 536,6	1 628,4	1 679,6	1 748,1	1 656,4	1 766,4	1 799,2	1 838,5
- Forbrug af fast realkapital	223,0	231,1	239,8	245,5	257,2	272,5	298,7	298,5	298,4	297,0	297,0
Disponibel nettonationalindkomst (disp. NNI) [■]	1 103,7	1 130,3	1 199,1	1 291,1	1 371,2	1 407,0	1 449,4	1 357,9	1 468,1	1 502,1	1 541,5

Nye tal offentliggøres februar 2014.

www.statistikbanken.dk/natho01

Bruttoværditilvækst (BVT)

	2002	2003	2004	2005	2006	2007	2008	2009	2010*	2011*	2012*
<i>2005-priser, kædede værdier</i>											
Milliarder kroner	1 265,1	1 269,7	1 289,2	1 308,9	1 350,4	1 371,9	1 366,4	1 296,2	1 314,1	1 330,4	1 326,9
Årlig stigning i procent (vækstrate)	0,3	0,4	1,5	1,5	3,2	1,6	-0,4	-5,1	1,4	1,2	-0,3

Nye tal offentliggøres februar 2014.

www.statistikbanken.dk/natho02

Produktivitetudviklingen (markedsrettet BFI i 2005-priser, kædede værdier, pr. time)

	2001	2002	2003	2004	2005	2006	2007	2008	2009*	2010*	2011*
<i>Årlig stigning i procent</i>											
Markedsrettet økonomi i alt	-0,7	0,5	2,7	2,4	1,1	1,0	-0,5	-3,0	-1,4	5,3	1,6
Landbrug, skovbrug og fiskeri	6,2	-4,8	7,5	0,3	-3,9	1,1	-1,2	-1,6	-3,0	2,5	-5,7
Råstofindvinding	-7,6	16,9	-6,5	17,0	0,0	-6,9	-16,4	-11,4	-14,9	-4,0	-14,6
Industri	0,2	1,0	4,0	5,4	2,5	5,7	1,6	-5,3	-1,6	10,3	3,9
Forsyningsvirksomhed	5,8	-3,9	3,7	1,4	-5,9	0,8	-5,5	-4,5	-8,5	11,1	-10,2
Bygge og anlæg	-10,4	0,2	5,3	-2,5	-2,0	0,2	-5,3	2,1	1,8	-4,3	8,3
Handel og transport mv.	0,8	0,1	0,8	1,2	1,1	4,3	-0,2	-9,4	-5,5	9,1	1,6
Information og kommunikation	2,6	8,4	17,2	5,5	6,0	1,9	9,8	7,7	2,9	2,7	4,0
Finansiering og forsikring	-0,3	14,4	9,1	7,4	8,6	5,8	6,5	8,4	-2,6	2,8	6,6
Ejendomshandel, udl. af erhvervsjendomme	-2,8	-9,8	-6,7	-7,5	-12,1	-17,2	-4,6	-11,8	20,5	0,9	1,8
Boliger	-0,8	0,1	0,3	10,3	5,9	-9,1	5,7	5,0	1,1	3,0	-3,3
Erhvervs-service	-2,7	-6,0	-0,7	3,0	2,6	-4,7	-6,6	-0,5	-3,6	8,9	4,7
Offentlig adm., undervisning og sundhed	-4,0	-4,8	-6,6	-2,8	-4,1	-2,9	-5,4	0,2	3,7	-17,2	-2,2
Kultur, fritid og anden service	-0,5	-7,2	-1,5	0,3	0,6	-2,7	0,1	-0,7	0,0	2,6	0,7

Nye tal offentliggøres maj 2014.

www.statistikbanken.dk/natp23 og natp25

Prisudvikling for udvalgte centrale størrelser i nationalregnskabet

	2002	2003	2004	2005	2006	2007	2008	2009	2010*	2011*	2012*
<i>Årlig stigning i procent</i>											
Bruttonationalprodukt i markedspriser (BNP) [■]	2,3	1,6	2,3	2,9	2,1	2,3	4,2	0,7	4,1	0,6	2,2
Bruttoværditilvækst (BVT) [■]	2,2	1,8	2,7	2,9	2,2	2,4	4,8	0,7	4,5	0,3	2,2
Privat forbrug	1,7	1,3	1,3	1,5	1,9	1,2	2,7	1,5	2,5	2,5	2,5

Nye tal offentliggøres februar 2014.

Den funktionelle indkomstfordeling

	2002	2003	2004	2005	2006	2007	2008	2009*	2010*	2011*	2012*
<i>Procent af bruttofaktoriindkomst (BFI)</i>											
Forbrug af fast realkapital	19,0	19,3	19,2	18,7	18,6	19,0	20,0	20,8	19,7	19,3	18,9
Nettooverskud af produktionen [■] og blandet indkomst	17,8	17,1	18,0	18,5	18,3	16,4	14,6	11,1	15,4	16,0	16,8
Aflønning af ansatte (lønkvote)	63,3	63,6	62,8	62,8	63,1	64,7	65,4	67,7	64,5	64,3	64,3
Standardberegnet lønkvote (2005-vægte)	61,7	62,9	62,2	62,8	62,9	64,5	65,7	71,1	65,6	66,0	65,9

Nye tal offentliggøres februar 2014.

Varer og tjenester

	2002	2003	2004	2005	2006	2007	2008	2009	2010*	2011*	2012*
<i>Milliarder kroner, årets priser</i>											
Produktion[■]	2 325,4	2 353,9	2 456,5	2 658,4	2 876,1	3 053,6	3 206,8	2 952,4	3 085,2	3 229,0	3 321,2
+ Produktskatter[■] minus produktsubsidier	197,1	199,6	213,3	236,4	252,2	259,6	254,4	233,5	244,4	251,4	253,4
Produktskatter [■]	215,6	218,3	231,7	250,7	266,5	273,9	269,4	249,0	260,0	266,5	269,4
Produktsubsidier	18,5	18,7	18,4	14,3	14,3	14,3	15,0	15,5	15,6	15,0	16,0
+ Import af varer og tjenester	568,2	547,6	593,6	681,2	797,7	846,5	904,0	728,2	788,7	863,3	901,3
Import af varer	387,2	373,1	406,2	460,2	530,9	556,2	593,6	450,4	492,7	552,7	575,4
Import af tjenester	181,0	174,5	187,4	221,0	266,8	290,3	310,3	277,7	296,0	310,6	325,9
Tilgang i alt	3 090,7	3 101,1	3 263,3	3 576,0	3 926,0	4 159,7	4 365,2	3 914,0	4 118,3	4 343,7	4 476,0
Forbrug i produktionen[■]	1 149,8	1 152,9	1 203,6	1 349,5	1 496,6	1 617,9	1 708,1	1 521,1	1 568,5	1 688,9	1 750,7
+ Forbrugsudgift	1 012,5	1 038,2	1 096,2	1 147,6	1 209,2	1 260,4	1 305,4	1 318,0	1 367,4	1 382,7	1 422,3
Privat forbrugsudgift	652,3	666,9	707,2	745,1	786,6	820,4	840,0	822,0	857,6	874,5	900,7
Offentlig forbrugsudgift	360,2	371,2	389,0	402,5	422,6	440,0	465,4	495,9	509,8	508,1	521,6
+ Faste bruttoinvesteringer[■] mv.¹	270,8	271,8	285,0	303,9	356,0	371,4	371,7	303,5	300,1	311,7	315,2
+ Lagerændringer	9,3	3,2	13,5	17,9	14,6	24,8	20,4	-21,7	-4,7	3,6	-4,0
+ Eksport af varer og tjenester	648,3	635,1	665,0	757,0	849,6	885,2	959,6	793,1	887,0	956,8	991,8
Eksport af varer	437,3	425,4	445,9	495,2	539,0	547,9	583,0	486,6	533,2	593,4	608,4
Eksport af tjenester	211,0	209,8	219,1	261,8	310,6	337,4	376,6	306,5	353,8	363,4	383,3
Anvendelse i alt	3 090,7	3 101,1	3 263,3	3 576,0	3 926,0	4 159,7	4 365,2	3 914,0	4 118,3	4 343,7	4 476,0
<i>Milliarder kroner, 2005-priser, kædede værdier</i>											
Produktion[■]	2 460,0	2 469,8	2 523,9	2 658,4	2 798,7	2 892,5	2 905,3	2 706,4	2 718,1	2 776,6	2 787,8
+ Produktskatter[■] minus produktsubsidier	204,0	205,1	219,2	236,4	247,3	251,2	243,8	222,5	228,6	229,2	226,7
+ Import af varer og tjenester	579,0	569,6	613,4	681,2	772,6	805,7	832,6	730,5	754,1	796,2	804,3
Import af varer	395,4	386,8	421,0	460,2	512,9	527,9	536,4	439,0	458,1	482,9	489,7
Import af tjenester	183,7	182,9	192,5	221,0	259,7	277,8	296,4	293,5	297,5	315,1	315,9
Tilgang i alt	3 243,2	3 244,3	3 356,6	3 576,0	3 818,7	3 949,5	3 981,9	3 660,2	3 700,1	3 800,0	3 816,6
Forbrug i produktionen[■]	1 195,1	1 200,3	1 234,8	1 349,5	1 448,3	1 520,4	1 538,4	1 410,1	1 403,6	1 446,2	1 460,8
+ Forbrugsudgift	1 066,2	1 075,7	1 115,2	1 147,6	1 185,2	1 214,1	1 219,8	1 200,7	1 215,3	1 205,0	1 211,9
Privat forbrugsudgift	678,7	685,5	717,8	745,1	771,6	795,0	792,5	763,8	777,1	773,3	777,3
Offentlig forbrugsudgift	387,6	390,4	397,4	402,5	413,6	419,2	427,2	436,3	437,9	431,5	434,4
+ Faste bruttoinvesteringer[■] mv.¹	279,8	279,3	290,3	303,9	347,1	348,4	334,0	281,0	274,3	282,2	281,8
+ Lagerændringer	13,8	4,3	14,8	17,9	13,1	18,3	14,5	-13,8	-2,8	2,3	-2,7
+ Eksport af varer og tjenester	688,5	681,9	700,8	757,0	824,9	847,7	876,0	793,0	816,5	869,9	872,1
Eksport af varer	458,5	449,3	468,3	495,2	516,4	513,4	518,1	460,5	478,5	506,6	503,9
Eksport af tjenester	230,0	232,8	232,4	261,8	308,5	335,0	359,3	334,3	339,3	364,9	370,4
Anvendelse i alt	3 243,2	3 244,3	3 356,6	3 576,0	3 818,7	3 949,5	3 981,9	3 660,2	3 700,2	3 800,0	3 816,6

1 Inklusive anskaffelser minus afhændelser af værdigenstande.

Nye tal offentliggøres februar 2014.

www.statistikbanken.dk/natho01

Produktion

	2002	2003	2004	2005	2006	2007	2008	2009	2010*	2011*	2012*
<i>Milliarder kroner, årets priser</i>											
Produktion¹	2 325,4	2 353,9	2 456,5	2 658,4	2 876,1	3 053,6	3 206,8	2 952,4	3 085,2	3 229,0	3 321,2
+ Produktskatter ¹ minus produktsubsidier	197,1	199,6	213,3	236,4	252,2	259,6	254,4	233,5	244,4	251,4	253,4
Tilgang fra Danmark i alt	2 522,5	2 553,6	2 669,8	2 894,8	3 128,3	3 313,2	3 461,2	3 185,9	3 329,6	3 480,4	3 574,7
– Forbrug i produktionen ¹	1 149,8	1 152,9	1 203,6	1 349,5	1 496,6	1 617,9	1 708,1	1 521,1	1 568,5	1 688,9	1 750,7
Bruttonationalprodukt, BNP¹	1 372,7	1 400,7	1 466,2	1 545,3	1 631,7	1 695,3	1 753,2	1 664,8	1 761,1	1 791,5	1 824,0
– Forbrug af fast realkapital	223,0	231,1	239,8	245,5	257,2	272,5	298,7	298,5	298,4	297,0	297,0
Nettonationalprodukt, NNP	1 149,7	1 169,6	1 226,3	1 299,7	1 374,5	1 422,7	1 454,5	1 366,3	1 462,7	1 494,5	1 527,0
<i>Milliarder kroner, 2005-priser, kædede værdier</i>											
Produktion¹	2 460,0	2 469,8	2 523,9	2 658,4	2 798,7	2 892,5	2 905,3	2 706,4	2 718,1	2 776,6	2 787,8
+ Produktskatter ¹ minus produktsubsidier	204,0	205,1	219,2	236,4	247,3	251,2	243,8	222,5	228,6	229,2	226,7
Tilgang fra Danmark i alt	2 663,8	2 674,7	2 743,0	2 894,8	3 046,1	3 143,7	3 149,3	2 929,3	2 947,0	3 006,3	3 015,2
– Forbrug i produktionen ¹	1 195,1	1 200,3	1 234,8	1 349,5	1 448,3	1 520,4	1 538,4	1 410,1	1 403,6	1 446,2	1 460,8
Bruttonationalprodukt, BNP¹	1 468,9	1 474,5	1 508,4	1 545,3	1 597,7	1 623,0	1 610,3	1 519,0	1 543,0	1 560,0	1 554,2
– Forbrug af fast realkapital	228,7	233,8	241,8	245,5	253,2	261,4	267,3	272,3	268,0	265,8	263,5
Nettonationalprodukt, NNP	1 240,5	1 240,8	1 266,5	1 299,7	1 344,5	1 361,7	1 343,0	1 246,1	1 274,4	1 293,5	1 289,8

Nye tal offentliggøres februar 2014.

www.statistikbanken.dk/natho02

Indkomstdannelsen

	2002	2003	2004	2005	2006	2007	2008	2009	2010*	2011*	2012*
<i>Milliarder kroner, årets priser</i>											
Bruttonationalprodukt, BNP¹	1 372,7	1 400,7	1 466,2	1 545,3	1 631,7	1 695,3	1 753,2	1 664,8	1 761,1	1 791,5	1 824,0
– Produktskatter ¹ minus produktsubsidier	197,1	199,6	213,3	236,4	252,2	259,6	254,4	233,5	244,4	251,4	253,4
Bruttoværditilvækst¹	1 175,6	1 201,1	1 252,9	1 308,9	1 379,4	1 435,7	1 498,7	1 431,3	1 516,7	1 540,1	1 570,6
– Andre produktionsskatter ¹ minus -subsidiar	1,4	2,0	2,8	-2,4	-1,8	-1,1	1,6	-2,7	-0,3	0,0	0,6
Bruttofaktorindkomst, BFI¹	1 174,3	1 199,1	1 250,1	1 311,3	1 381,3	1 436,8	1 497,1	1 434,0	1 517,0	1 540,1	1 570,0
– Aflønning af ansatte (residente producenters udgifter)	742,7	762,4	785,5	823,7	871,3	929,3	979,3	976,4	985,6	996,6	1 008,9
Bruttooverskud af prod.¹ og blandet indkomst¹	431,5	436,6	464,6	487,6	510,0	507,5	517,8	457,6	531,4	543,5	561,1
<i>Milliarder kroner, 2005-priser, kædede værdier</i>											
Bruttonationalprodukt, BNP¹	1 468,9	1 474,5	1 508,4	1 545,3	1 597,7	1 623,0	1 610,3	1 519,0	1 543,0	1 560,0	1 554,2
– Produktskatter ¹ minus produktsubsidier	204,0	205,1	219,2	236,4	247,3	251,2	243,8	222,5	228,6	229,2	226,7
Bruttoværditilvækst¹	1 265,1	1 269,7	1 289,2	1 308,9	1 350,4	1 371,9	1 366,4	1 296,2	1 314,1	1 330,4	1 326,9

¹ Den tilhørende nettostørrelse fremkommer ved at fratække forbrug af fast realkapital.

Nye tal offentliggøres februar 2014.

www.statistikbanken.dk/natho02 og natho03

Fordelingen af primær og sekundær indkomst

	2002	2003	2004	2005	2006	2007	2008	2009	2010*	2011*	2012*
<i>Milliarder kroner, årets priser</i>											
Bruttooverskud af produktionen¹ og blandet indkomst	431,5	436,6	464,6	487,6	510,0	507,5	517,8	457,6	531,4	543,5	561,1
+ Aflønning af ansatte (modtaget af residenter lønmodtagere)	742,1	761,8	784,6	819,9	866,7	917,4	965,6	964,5	976,4	986,5	998,9
+ Produktions- og importskatter ¹ minus subsidier	205,0	208,3	222,3	239,2	255,7	263,2	260,2	236,7	248,2	255,5	258,4
+ Formueindkomst ¹ fra udlandet, netto	-22,1	-14,6	1,4	20,1	29,7	25,4	37,2	32,2	46,2	49,3	59,9
Bruttonationalindkomst, BNI¹	1 356,5	1 392,1	1 472,9	1 566,8	1 662,1	1 713,5	1 780,9	1 691,1	1 802,2	1 834,8	1 878,3
+ Løbende indkomst- og formueskatter mv. fra udlandet, netto	1,2	1,2	1,4	3,0	3,3	3,3	4,1	3,5	3,7	4,0	4,0
+ Andre løbende overførsler mv. fra udlandet, netto	-31,0	-31,9	-35,4	-33,2	-37,0	-37,2	-37,0	-38,2	-39,5	-39,7	-43,8
Disponibel bruttonationalindkomst¹	1 326,7	1 361,4	1 438,9	1 536,6	1 628,4	1 679,6	1 748,1	1 656,4	1 766,4	1 799,2	1 838,5

¹ Den tilhørende nettostørrelse fremkommer ved at fratække forbrug af fast realkapital.

Nye tal offentliggøres februar 2014.

www.statistikbanken.dk/natho04 og natho05

Anvendelse af disponibel indkomst

	2002	2003	2004	2005	2006	2007	2008	2009	2010*	2011*	2012*
<i>Milliarder kroner, årets priser</i>											
Disponibel bruttonationalindkomst[■]	1 326,7	1 361,4	1 438,9	1 536,6	1 628,4	1 679,6	1 748,1	1 656,4	1 766,4	1 799,2	1 838,5
– Forbrugsudgift	1 012,5	1 038,2	1 096,2	1 147,6	1 209,2	1 260,4	1 305,4	1 318,0	1 367,4	1 382,7	1 422,3
Bruttoopsparing[■]	314,3	323,3	342,7	388,9	419,2	419,2	442,6	338,4	399,1	416,5	416,2

¹ Den tilhørende nettostørrelse fremkommer ved at fratække forbrug af fast realkapital.

Nye tal offentliggøres februar 2014.

www.statistikbanken.dk/natho06

Kapital

	2002	2003	2004	2005	2006	2007	2008	2009	2010*	2011*	2012*
<i>Milliarder kroner, årets priser</i>											
Bruttoopsparing[■]	314,3	323,3	342,7	388,9	419,2	419,2	442,6	338,4	399,1	416,5	416,2
+ Kapitaloverførsler fra udlandet, netto	0,8	0,2	0,8	4,1	0,7	0,5	0,4	-0,5	0,4	4,0	0,5
Ændringer i nettoformue forårsaget af opsparing[■] og kapitaloverførsler	315,0	323,4	343,5	393,0	419,9	419,7	443,1	337,9	399,5	420,5	416,7
– Faste bruttoinvesteringer [■] mv. ¹	270,8	271,8	285,0	303,9	356,0	371,4	371,7	303,5	300,1	311,7	315,2
– Lagerfølgelserr	9,3	3,2	13,5	17,9	14,6	24,8	20,4	-21,7	-4,7	3,6	-4,0
– Anskaffelse af ikke-finansielle ikke-producerende aktiver, netto	0,4	-0,2	-0,7	-1,2	-0,7	-0,2	-0,1	0,2	0,1	0,7	0,6
Fordringshervervelse, netto[■]	35,3	48,2	44,4	70,0	48,6	23,3	50,9	56,3	104,1	105,9	106,0

¹ Inklusive anskaffelser minus afhændelser af værdigenstande.

Nye tal offentliggøres februar 2014.

www.statistikbanken.dk/natho07

Danmark og udlandet

	2002	2003	2004	2005	2006	2007	2008	2009	2010*	2011*	2012*
<i>Milliarder kroner, årets priser</i>											
Eksport af varer	437,3	425,4	445,9	495,2	539,0	547,9	583,0	486,6	533,2	593,4	608,4
+ Turistindtægter mv.	37,9	35,3	34,6	35,0	36,1	35,8	36,4	35,2	39,2	39,1	38,9
+ Eksport af øvrige tjenester	173,1	174,4	184,5	226,8	274,5	301,6	340,2	271,3	314,6	324,4	344,4
+ Aflønning af ansatte fra udlandet	6,1	6,2	6,4	5,2	5,8	4,5	6,6	6,5	6,8	6,8	7,3
+ Subsidiar fra udlandet	8,7	9,0	9,1	8,6	8,8	8,4	8,0	8,9	7,4	7,3	7,4
+ Formueindkomst [■] fra udlandet	68,1	65,6	85,9	147,9	163,4	185,1	186,4	127,6	141,4	148,4	152,0
+ Løbende indkomst- og formueskatter mv. fra udlandet	2,7	2,7	2,9	3,6	4,0	4,2	5,0	4,5	4,2	4,5	4,6
+ Andre løbende overførsler mv. fra udlandet	16,3	17,9	16,4	9,2	8,3	8,8	10,7	11,1	10,1	12,0	11,7
Løbende indtægter fra udlandet i alt	750,2	736,5	785,7	931,4	1 040,0	1 096,2	1 176,2	951,7	1 056,9	1 135,9	1 174,7
+ Modtagne kapitaloverførsler mv. fra udlandet	2,3	2,0	3,0	5,8	2,5	2,2	2,3	2,2	2,3	6,0	2,5
+ Afhændelse af ikke-finansielle ikke-producerende aktiver	0,9	0,3	0,2	0,1	0,3	0,2	0,2	0,3	0,2	0,8	0,6
Indtægter fra udlandet i alt	753,4	738,8	788,9	937,4	1 042,8	1 098,5	1 178,7	954,3	1 059,4	1 142,7	1 177,9
Import af varer	387,2	373,1	406,2	460,2	530,9	556,2	593,6	450,4	492,7	552,7	575,4
+ Turistudgifter mv.	48,1	46,2	46,3	46,3	49,7	54,0	54,7	55,0	58,4	57,2	57,2
+ Import af øvrige tjenester	132,9	128,2	141,1	174,7	217,1	236,3	255,6	222,7	237,6	253,3	268,7
+ Aflønning af ansatte til udlandet	6,8	6,8	7,3	8,9	10,5	16,3	20,2	18,3	16,0	16,9	17,2
+ Produktions- og importskatter [■] til udlandet	2,2	2,3	2,9	3,4	3,5	3,7	3,8	3,0	3,3	3,2	3,0
+ Formueindkomst [■] til udlandet	90,2	80,2	84,5	127,8	133,6	159,7	149,1	95,4	95,1	99,1	92,1
+ Løbende indkomst- og formueskatter mv. til udlandet	1,5	1,5	1,6	0,7	0,7	0,9	0,9	1,0	0,5	0,5	0,6
+ Andre løbende overførsler mv. til udlandet	47,3	49,9	51,8	42,3	45,3	46,0	47,7	49,3	49,6	51,7	55,5
Løbende udgifter til udlandet i alt	716,1	688,2	741,5	864,3	991,4	1 073,1	1 125,7	895,2	953,2	1 034,7	1 069,8
+ Betalte kapitaloverførsler mv. til udlandet	1,6	1,8	2,1	1,8	1,8	1,7	1,9	2,7	2,0	2,0	2,0
+ Anskaffelse af ikke-finansielle ikke-producerede aktiver	0,5	0,5	0,9	1,4	0,9	0,4	0,3	0,1	0,1	0,1	0,1
Udgifter til udlandet i alt	718,2	690,5	744,5	867,4	994,1	1 075,2	1 127,8	898,0	955,3	1 036,9	1 071,9
Varebalance (handelsbalance)	50,1	52,3	39,8	35,0	8,1	-8,3	-10,7	36,2	40,5	40,7	33,0
Tjenestebalance	30,1	35,3	31,7	40,8	43,8	47,1	66,3	28,8	57,8	52,9	57,5
Vare- og tjenestebalancen	80,1	87,5	71,4	75,8	51,9	38,7	55,6	65,0	98,3	93,6	90,4
Løbende saldo over for udlandet	34,1	48,3	44,2	67,1	48,6	23,0	50,5	56,5	103,6	101,2	105,0
Fordringshervervelse, netto[■]	35,3	48,2	44,4	70,0	48,6	23,3	50,9	56,3	104,1	105,9	106,0

Nye tal offentliggøres februar 2014.

www.statistikbanken.dk/natho09

Selskabssektor

	2002	2003	2004	2005	2006	2007	2008	2009	2010*	2011*	2012*
<i>Milliarder kroner, årets priser</i>											
Produktionskonto											
Produktion[■]	1 646,7	1 667,4	1 741,6	1 918,9	2 103,0	2 249,4	2 368,7	2 096,7	2 207,3	2 333,4	2 401,6
– Forbrug i produktionen [■]	916,0	919,6	956,7	1 087,9	1 214,6	1 313,1	1 387,3	1 204,4	1 244,8	1 353,3	1 400,9
Bruttoværditilvækst[■]	730,7	747,8	784,9	831,0	888,4	936,3	981,4	892,3	962,5	980,1	1 000,7
– Forbrug af fast realkapital	142,3	148,3	154,2	157,5	164,5	173,4	190,4	191,4	193,5	195,7	192,8
Nettoværditilvækst	588,5	599,4	630,7	673,5	723,9	762,9	791,1	700,9	769,0	784,4	807,9
Konto for indkomstdannelse											
Bruttoværditilvækst[■]	730,7	747,8	784,9	831,0	888,4	936,3	981,4	892,3	962,5	980,1	1 000,7
– Andre produktionsskatter [■] minus subsidier [■]	2,7	3,4	3,1	2,0	2,0	2,8	3,3	1,5	3,4	3,0	3,4
Bruttofaktorindkomst, BFI[■]	728,0	744,4	781,7	829,0	886,4	933,6	978,1	890,8	959,0	977,0	997,4
– Afłønning af ansatte (residente producenters udgifter)	454,1	462,9	477,4	507,1	542,3	593,3	626,9	601,5	598,7	611,6	620,0
Bruttooverskud af produktionen^{1■}	273,9	281,5	304,3	321,9	344,1	340,3	351,2	289,3	360,3	365,4	377,4
Konto for allokering af primær indkomst											
Bruttooverskud af produktionen[■]	273,9	281,5	304,3	321,9	344,1	340,3	351,2	289,3	360,3	365,4	377,4
+ Formueindkomst [■] , netto	-11,5	-7,3	-8,2	1,2	-4,6	0,6	12,3	27,4	29,3	29,3	33,9
Primær bruttoindkomst¹	262,4	274,2	296,1	323,1	339,5	340,9	363,5	316,7	389,6	394,7	411,3
+ Heraf udloddet selskabsudbytte, udgift	89,4	112,2	135,1	144,0	201,4	164,8	174,0	127,4	110,0	139,0	117,7
+ Heraf reinvesteret indtjening på direkte udenlandske investeringer, udgifter	-18,6	-10,1	12,2	10,3	-0,9	2,0	-20,2	-16,6	3,3	1,7	0,0
Bruttovirksomhedsindkomst	333,2	376,4	443,4	477,4	540,0	507,8	517,4	427,5	502,9	535,4	541,5
Konto for fordeling af sekundær indkomst											
Primær bruttoindkomst	262,4	274,2	296,1	323,1	339,5	340,9	363,5	316,7	389,6	394,7	411,3
+ Løbende indkomst- og formueskatter mv.	0,0	0,0	0,0	0,0	0,0	0,0	0,0	0,0	0,0	0,0	0,0
+ Bidrag til sociale ordninger	100,8	100,4	94,1	91,7	129,1	144,2	146,9	143,1	132,7	130,5	136,5
+ Sociale ydelser undtagen sociale overførsler i naturalier	0,0	0,0	0,0	0,0	0,0	0,0	0,0	0,0	0,0	0,0	0,0
+ Andre løbende overførsler	52,5	48,9	48,8	43,8	44,4	52,0	50,3	51,3	55,1	55,5	53,7
I alt bruttoindtægter	415,8	423,5	439,1	458,5	513,0	537,1	560,7	511,1	577,3	580,7	601,5
Løbende indkomst- og formueskatter mv.	39,5	40,8	46,5	60,8	71,1	64,3	57,8	38,8	48,9	49,8	55,6
+ Bidrag til sociale ordninger	0,0	0,0	0,0	0,0	0,0	0,0	0,0	0,0	0,0	0,0	0,0
+ Sociale ydelser undtagen sociale overførsler i naturalier	32,4	37,0	40,9	45,3	54,0	58,3	57,9	61,7	65,8	72,4	75,9
+ Andre løbende overførsler	54,5	51,0	52,7	46,0	47,2	55,4	54,6	55,4	60,5	62,0	58,7
I alt bruttoudgifter	126,5	128,8	140,1	152,1	172,3	178,0	170,4	156,0	175,2	184,1	190,1
Disponibel bruttoindkomst¹	289,3	294,8	299,0	306,4	340,7	359,1	390,3	355,1	402,1	396,5	411,4
Konto for anvendelse af disponibel indkomst											
Disponibel bruttoindkomst	289,3	294,8	299,0	306,4	340,7	359,1	390,3	355,1	402,1	396,5	411,4
– Korrektion for ændringer i husholdningernes nettoformue i pensionskasser	68,4	63,5	53,2	46,3	75,1	85,9	88,9	81,4	66,8	58,1	60,7
Bruttoopsparing^{1■}	220,9	231,3	245,7	260,1	265,6	273,2	301,4	273,7	335,3	338,5	350,7
Kapitalkonto											
Bruttoopsparing^{1■}	220,9	231,3	245,7	260,1	265,6	273,2	301,4	273,7	335,3	338,5	350,7
+ Kapitaloverførsler, netto	0,7	-0,1	-4,2	-1,6	-4,1	-3,0	-2,2	0,8	0,3	10,5	2,4
Ændringer i nettoformue forårsaget af opsparing[■] og kapitaloverførsler	221,7	231,2	241,5	258,5	261,6	270,2	299,2	274,5	335,6	348,9	353,1
– Faste bruttoinvesteringer [■] mv. ²	181,2	180,6	186,5	187,0	217,7	227,0	229,5	191,4	182,7	186,1	188,8
– Lagerforøgelse	9,4	0,8	11,8	14,9	14,1	20,8	16,5	-22,0	-4,0	3,3	-4,8
– Anskaffelser af ikke-finansielle ikke-producerede aktiver, netto	-0,3	0,1	0,7	1,6	1,4	0,0	-0,7	-0,6	0,2	-0,7	-0,7
Fordrings erhvervelse, netto[■]	31,3	49,6	42,5	55,0	28,3	22,6	53,9	105,7	156,7	160,2	169,7

¹ Den tilhørende nettostørrelse fremkommer ved at fratække forbrug af fast realkapital.

² Inklusive anskaffelser minus afhændelser af værdigenstande.

Nye tal offentliggøres marts 2014.

www.statistikbanken.dk/natso01, natso02, natso03, natso04, natso05, natso06, natso07 og natso08

Offentlig forvaltning og service

	2002	2003	2004	2005	2006	2007	2008	2009	2010*	2011*	2012*
<i>Milliarder kroner, årets priser</i>											
Produktionskonto											
Produktion	382,4	393,8	412,0	426,7	446,7	462,9	489,2	520,8	537,1	534,9	548,9
– Forbrug i produktionen [■]	114,8	117,6	124,8	132,7	141,7	149,9	159,6	170,6	174,6	174,8	183,4
Bruttoværditilvækst[■]	267,5	276,3	287,2	294,0	305,1	313,0	329,6	350,2	362,6	360,1	365,5
– Forbrug af fast realkapital	26,4	26,7	28,1	29,1	29,5	31,4	33,2	32,2	33,9	34,3	35,5
Nettoværditilvækst	241,1	249,6	259,1	264,9	275,5	281,6	296,4	318,0	328,7	325,8	330,0
Konto for indkomstdannelse											
Bruttoværditilvækst[■]	267,5	276,3	287,2	294,0	305,1	313,0	329,6	350,2	362,6	360,1	365,5
– Andre produktionskatte [■] minus subsidier [■]	-2,7	-2,9	-2,2	-2,5	-2,5	-2,6	-2,8	-4,2	-5,2	-4,6	-4,8
Bruttofaktorindkomst, BFI[■]	270,3	279,2	289,4	296,5	307,6	315,6	332,5	354,4	367,8	364,7	370,3
– Afønning af ansatte (residente producenters udgifter)	243,9	252,5	261,3	267,4	278,1	284,2	299,3	322,2	333,9	330,5	334,8
Bruttooverskud af produktionen^{1■}	26,4	26,7	28,1	29,1	29,5	31,4	33,2	32,2	33,9	34,3	35,5
Konto for allokering af primær indkomst											
Bruttooverskud af produktionen[■]	26,4	26,7	28,1	29,1	29,5	31,4	33,2	32,2	33,9	34,3	35,5
+ Produktions- og importkatte [■]	238,3	241,3	255,3	274,0	291,3	300,5	298,5	279,7	292,7	301,1	305,1
– Subsidier [■]	33,3	33,0	33,0	34,8	35,6	37,3	38,3	43,1	44,4	45,7	46,7
+ Formueindkomst [■] , netto	-22,6	-18,3	-10,5	-6,7	-1,0	2,3	10,7	2,6	0,2	2,1	-1,4
Primær bruttoindkomst¹	208,8	216,7	240,0	261,5	284,3	297,0	304,0	271,5	282,3	291,9	292,4
Konto for fordeling af sekundær indkomst											
Primær bruttoindkomst	208,8	216,7	240,0	261,5	284,3	297,0	304,0	271,5	282,3	291,9	292,4
+ Løbende indkomst- og formueskatte mv.	399,3	411,3	442,3	490,2	497,0	506,7	515,7	495,2	521,4	531,3	550,3
+ Bidrag til sociale ordninger	28,8	29,8	30,7	31,3	31,6	31,5	31,7	32,1	34,0	35,1	34,1
+ Sociale ydelser undtagen sociale overførsler i naturalier	0,0	0,0	0,0	0,0	0,0	0,0	0,0	0,0	0,0	0,0	0,0
+ Andre løbende overførsler	10,8	10,7	11,6	11,5	12,2	11,3	12,8	13,2	14,8	17,2	15,9
I alt bruttoindtægter	647,7	668,5	724,6	794,6	825,0	846,5	864,2	812,0	852,4	875,5	892,6
Løbende indkomst- og formueskatte mv.	0,0	0,0	0,0	0,0	0,0	0,0	0,0	0,0	0,0	0,0	0,0
+ Bidrag til sociale ordninger	0,0	0,0	0,0	0,0	0,0	0,0	0,0	0,0	0,0	0,0	0,0
+ Sociale ydelser undtagen sociale overførsler i naturalier	229,0	243,2	251,0	255,3	254,7	257,1	262,6	283,8	303,7	312,3	323,0
+ Andre løbende overførsler	33,7	34,5	35,7	36,6	39,4	39,8	40,1	43,0	44,0	44,4	48,4
I alt bruttoudgifter	262,7	277,7	286,7	291,9	294,1	296,9	302,7	326,8	347,7	356,7	371,4
Disponibel bruttoindkomst¹	385,0	390,9	437,9	502,7	530,9	549,6	561,5	485,2	504,8	518,8	521,2
Konto for indkomstfordeling via naturalieydelser											
Disponibel bruttoindkomst	385,0	390,9	437,9	502,7	530,9	549,6	561,5	485,2	504,8	518,8	521,2
– Sociale overførsler i naturalier	250,0	259,5	272,3	280,6	294,6	308,7	330,0	352,9	364,9	363,6	371,6
Korrigeret disponibel bruttoindkomst¹	135,0	131,4	165,6	222,1	236,3	240,8	231,5	132,3	139,9	155,2	149,6
Konto for anvendelse af disponibel indkomst											
Disponibel bruttoindkomst	385,0	390,9	437,9	502,7	530,9	549,6	561,5	485,2	504,8	518,8	521,2
– Forbrugsudgift	360,2	371,2	389,0	402,5	422,6	440,0	465,4	495,9	509,8	508,1	521,6
Bruttoopsparing^{1■}	24,8	19,6	48,8	100,2	108,3	109,6	96,1	-10,7	-5,0	10,7	-0,5
Konto for anvendelse af korrigeret disponibel indkomst											
Korrigeret disponibel bruttoindkomst	135,0	131,4	165,6	222,1	236,3	240,8	231,5	132,3	139,9	155,2	149,6
– Faktisk kollektivt forbrug	110,2	111,8	116,7	121,9	128,0	131,3	135,4	143,0	144,9	144,5	150,0
Bruttoopsparing^{1■}	24,8	19,6	48,8	100,2	108,3	109,6	96,1	-10,7	-5,0	10,7	-0,5
Kapitalkonto											
Bruttoopsparing^{1■}	24,8	19,6	48,8	100,2	108,3	109,6	96,1	-10,7	-5,0	10,7	-0,5
+ Kapitaloverførsler, netto	2,6	1,6	6,1	3,4	4,4	4,2	-4,0	-0,6	-4,5	-7,1	-30,8
Ændringer i nettoformue forårsaget af opsparing[■] og kapitaloverførsler	27,5	21,3	54,9	103,6	112,6	113,8	92,1	-11,3	-9,5	3,6	-31,3
– Faste bruttoinvesteringer [■] mv. ²	24,1	22,2	27,2	27,3	31,7	31,8	33,0	34,0	38,4	38,6	46,0
– Lagerforøgelse	0,0	0,0	0,0	-0,6	0,1	0,1	0,0	0,0	0,0	0,0	0,0
– Anskaffelse af ikke-finansielle ikke-producerede aktiver, netto	-0,2	0,2	-0,1	-0,8	-1,5	0,5	1,6	0,8	-0,5	-0,1	0,2
Fordringsherværelse, netto[■]	3,5	-1,2	27,7	77,6	82,3	81,4	57,6	-46,1	-47,4	-34,9	-77,5

¹ Den tilhørende nettostørrelse fremkommer ved at fratække forbrug af fast realkapital.

² Inklusive anskaffelser minus afhændelser af værdigenstande.

Nye tal offentliggøres marts 2014.
www.statistikbanken.dk/natso01, natso02, natso03, natso04, natso05, natso06, natso07 og natso08

Husholdningssektor

	2002	2003	2004	2005	2006	2007	2008	2009	2010*	2011*	2012*
<i>Milliarder kroner, årets priser</i>											
Produktionskonto											
Produktion [■]	296,3	292,8	302,9	312,8	326,3	341,3	348,9	334,8	340,8	360,7	370,7
– Forbrug i produktionen [■]	119,0	115,7	122,1	129,0	140,4	154,9	161,2	146,1	149,1	160,8	166,4
Bruttoværditilvækst [■]	177,4	177,0	180,8	183,8	186,0	186,4	187,7	188,8	191,7	199,9	204,3
– Forbrug af fast realkapital	54,4	56,0	57,5	59,0	63,2	67,7	75,1	74,8	71,0	67,1	68,7
Nettoværditilvækst	123,0	121,0	123,3	124,9	122,8	118,7	112,6	113,9	120,7	132,9	135,7
Konto for indkomstdannelse											
Bruttoværditilvækst [■]	177,4	177,0	180,8	183,8	186,0	186,4	187,7	188,8	191,7	199,9	204,3
– Andre produktionsskatter [■] minus -subsider [■]	1,3	1,5	1,9	-1,9	-1,3	-1,2	1,1	-0,1	1,5	1,6	2,0
Bruttofaktorindkomst, BFI [■]	176,0	175,5	179,0	185,8	187,2	187,6	186,6	188,8	190,2	198,4	202,3
– Aflønning af ansatte (resistente producenteres udgifter)	44,8	47,1	46,8	49,1	50,8	51,8	53,2	52,7	52,9	54,5	54,1
Bruttooverskud af produktionen[■] og blandet indkomst¹	131,2	128,4	132,2	136,6	136,4	135,8	133,4	136,1	137,2	143,9	148,3
Konto for allokering af primær indkomst											
Bruttooverskud af produktionen[■] og blandet indkomst	131,2	128,4	132,2	136,6	136,4	135,8	133,4	136,1	137,2	143,9	148,3
+ Aflønning af ansatte (modtaget af resistente lønmodtagere)	742,1	761,8	784,6	819,9	866,7	917,4	965,6	964,5	976,4	986,5	998,9
+ Produktions- og importskatter [■]	0,0	0,0	0,0	0,0	0,0	0,0	0,0	0,0	0,0	0,0	0,0
+ Subsider [■]	0,0	0,0	0,0	0,0	0,0	0,0	0,0	0,0	0,0	0,0	0,0
+ Formueindkomst, netto [■]	12,0	11,0	20,1	25,6	35,3	22,4	14,3	2,2	16,8	17,9	27,4
Primær bruttoindkomst¹	885,3	901,2	936,8	982,2	1 038,3	1 075,6	1 113,3	1 102,9	1 130,4	1 148,3	1 174,6
Konto for fordeling af sekundær indkomst											
Primær bruttoindkomst	885,3	901,2	936,8	982,2	1 038,3	1 075,6	1 113,3	1 102,9	1 130,4	1 148,3	1 174,6
+ Løbende indkomst- og formueskatter mv.	0,0	0,0	0,0	0,0	0,0	0,0	0,0	0,0	0,0	0,0	0,0
+ Bidrag til sociale ordninger	0,0	0,0	0,0	0,0	0,0	0,0	0,0	0,0	0,0	0,0	0,0
+ Sociale ydelser undtagen sociale overførsler i naturalier	261,4	280,0	291,8	298,7	306,7	313,1	318,2	343,3	367,3	382,1	396,2
+ Andre løbende overførsler	28,0	31,8	34,4	31,4	33,0	32,8	35,2	32,7	33,5	31,9	33,4
I alt bruttoindtægter	1 174,7	1 213,1	1 263,0	1 312,3	1 378,0	1 421,6	1 466,7	1 478,8	1 531,2	1 562,3	1 604,2
Løbende indkomst- og formueskatter mv.	358,6	369,3	394,4	426,5	422,6	439,1	453,7	452,9	468,8	477,5	490,7
+ Bidrag til sociale ordninger	130,8	131,4	126,0	123,7	161,4	175,7	178,7	175,4	167,1	166,0	171,1
+ Sociale ydelser undtagen sociale overførsler i naturalier	0,0	0,0	0,0	0,0	0,0	0,0	0,0	0,0	0,0	0,0	0,0
+ Andre løbende overførsler	33,0	36,6	40,5	34,6	37,2	36,0	38,0	34,5	35,6	35,0	36,4
I alt bruttoudgifter	522,4	537,3	560,9	584,8	621,2	650,7	670,5	662,8	671,6	678,5	698,2
Disponibel bruttoindkomst¹	652,3	675,8	702,1	727,5	756,8	770,9	796,2	816,1	859,6	883,8	906,0
Konto for indkomstfordeling via naturalieydelser											
Disponibel bruttoindkomst	652,3	675,8	702,1	727,5	756,8	770,9	796,2	816,1	859,6	883,8	906,0
+ Sociale overførsler i naturalier	250,0	259,5	272,3	280,6	294,6	308,7	330,0	352,9	364,9	363,6	371,6
Korrigeret disponibel bruttoindkomst¹	902,4	935,3	974,4	1 008,1	1 051,4	1 079,6	1 126,2	1 168,9	1 224,5	1 247,5	1 277,6
Konto for anvendelse af disponibel indkomst											
Disponibel bruttoindkomst	652,3	675,8	702,1	727,5	756,8	770,9	796,2	816,1	859,6	883,8	906,0
+ Korrektion for ændringer i husholdningernes nettoformue i pensionskasser	68,4	63,5	53,2	46,3	75,1	85,9	88,9	81,4	66,8	58,1	60,7
– Individuel forbrugsudgift	652,3	666,9	707,2	745,1	786,6	820,4	840,0	822,0	857,6	874,5	900,7
Bruttoopsparing¹■	68,5	72,3	48,1	28,7	45,3	36,4	45,1	75,4	68,9	67,4	66,0
Konto for anvendelse af korrigeret disponibel indkomst											
Korrigeret disponibel bruttoindkomst	902,4	935,3	974,4	1 008,1	1 051,4	1 079,6	1 126,2	1 168,9	1 224,5	1 247,5	1 277,6
+ Korrektion for ændringer i husholdningernes nettoformue i pensionskasser	68,4	63,5	53,2	46,3	75,1	85,9	88,9	81,4	66,8	58,1	60,7
– Faktisk individuel forbrug	902,3	926,4	979,5	1 025,7	1 081,2	1 129,1	1 170,0	1 174,9	1 222,5	1 238,1	1 272,3
Bruttoopsparing¹■	68,5	72,3	48,1	28,7	45,3	36,4	45,1	75,4	68,9	67,4	66,0
Kapitalkonto											
Bruttoopsparing[■]	68,5	72,3	48,1	28,7	45,3	36,4	45,1	75,4	68,9	67,4	66,0
+ Kapitaloverførsler, netto	-2,6	-1,3	-1,0	2,3	0,4	-0,8	6,6	-0,7	4,6	0,6	28,9
Ændringer i nettoformue forårsaget af opsparing[■] og kapitaloverførsler	65,9	71,0	47,1	31,0	45,7	35,6	51,8	74,7	73,4	68,0	94,9
– Faste bruttoinvesteringer [■] mv. ²	65,5	68,9	71,2	89,6	106,6	112,6	109,2	78,1	79,0	87,0	80,3
– Lagerforøgelse	-0,1	2,3	1,7	3,6	0,4	3,9	3,9	0,3	-0,7	0,3	0,8
– Anskaf. af ikke-finansielle ikke-producerede aktiver, netto	0,1	-0,1	0,0	0,4	0,7	-0,3	-0,8	-0,4	0,2	0,1	-0,1
Forringelserhvervelse, netto[■]	0,4	-0,1	-25,9	-62,6	-62,0	-80,6	-60,5	-3,4	-5,2	-19,4	13,8

Anm.: Inkl. non-profit institutioner rettet mod husholdninger.

¹ Den tilhørende nettostørrelse fremkommer ved at fratække forbrug af fast realkapital.² Inkl. anskaffelser minus afhændelser af værdigenstande.

Nye tal offentliggøres marts 2014.

www.statistikbanken.dk/nats01, nats02, nats03, nats04, nats05, nats06, nats07 og nats08

Finansielle konti¹. Danmark og udlandet

	2001	2002	2003	2004	2005	2006	2007	2008	2009	2010*	2011*
<i>Milliarder kroner, årets priser</i>											
Finansiell konto											
Finansielle aktiver	116	128	140	110	252	183	486	41	78	27	-111
Monetært guld og særlige trækingsrettigheder	-2	2	0	0	0	-1	0	0	0	0	1
Sedler og mønt samt indskud	-18	14	159	65	77	141	304	29	-146	39	-41
Værdipapirer undtagen aktier	81	19	-41	107	70	13	102	-104	154	-52	-54
Lån	13	70	-3	-28	54	78	-4	96	31	36	-66
Aktier og andre ejerandelsbeviser	30	23	25	-36	42	-69	69	-2	44	0	38
Forsikringstekniske reserver	1	2	-1	0	0	0	-2	-1	1	0	4
Husholdningers nettoformue i livsforsikrings- og pensionskassereserver	1	4	0	0	1	1	1	1	1	1	0
Præmie- og erstatningsreserver	1	-3	-2	-1	-1	0	-2	-1	1	0	3
Andre forfaldne ikke-betalte mellemværender	10	-2	1	2	10	20	16	23	-6	3	8
Finansielle passiver	158	163	189	155	322	232	509	92	134	131	-5
Monetært guld og særlige trækingsrettigheder	•	•	•	•	•	•	•	•	•	•	•
Sedler og mønt samt indskud	28	94	79	56	83	26	232	100	-167	-79	-33
Værdipapirer undtagen aktier	71	29	80	134	7	-44	89	-92	189	81	-72
Lån	-72	35	96	-58	66	32	71	119	35	89	51
Aktier og andre ejerandelsbeviser	125	4	-35	63	154	185	106	-47	87	33	34
Forsikringstekniske reserver	-1	1	1	1	1	-2	1	-2	1	0	1
Husholdningers nettoformue i livsforsikrings- og pensionskassereserver	-	-	-	-	-	-	-	-	-	-	-
Præmie- og erstatningsreserver	-1	1	1	1	1	-2	1	-2	1	0	1
Andre forfaldne ikke-betalte mellemværender	7	-1	-32	-42	10	35	10	15	-11	6	16
Fordringserhvervelse, netto ²	-42	-35	-48	-44	-70	-49	-23	-51	-56	-104	-106
Konto for andre ændringer i status											
Finansielle aktiver	-41	-71	-48	148	231	125	26	274	-165	391	182
Monetært guld og særlige trækingsrettigheder	•	•	•	•	•	•	•	•	•	•	•
Sedler og mønt samt indskud	10	29	-38	-17	27	-12	-32	-3	3	47	-4
Værdipapirer undtagen aktier	2	102	-46	30	83	32	11	500	-220	164	288
Lån	48	-132	-10	47	12	9	1	-2	8	0	-6
Aktier og andre ejerandelsbeviser	-42	-77	57	86	105	95	53	-212	49	170	-97
Forsikringstekniske reserver	0	0	0	1	1	0	0	-1	1	1	1
Husholdningers nettoformue i livsforsikrings- og pensionskassereserver	0	0	0	1	1	0	0	-1	1	1	1
Præmie- og erstatningsreserver	0	0	0	0	0	0	0	0	0	0	0
Andre forfaldne ikke-betalte mellemværender	-59	7	-11	3	2	1	-7	-9	-7	10	0
Finansielle passiver	-86	-112	-41	196	288	-6	-65	226	-75	444	341
Monetært guld og særlige trækingsrettigheder	•	•	•	•	•	•	•	•	•	•	•
Sedler og mønt samt indskud	-66	-35	-23	18	14	-18	-20	-35	9	12	2
Værdipapirer undtagen aktier	6	134	-77	37	139	13	-30	562	-229	194	381
Lån	69	12	-46	147	-2	2	-11	-30	-4	12	-9
Aktier og andre ejerandelsbeviser	-90	-215	26	51	130	7	0	-267	149	213	-40
Forsikringstekniske reserver	0	0	0	0	0	0	0	0	0	0	0
Husholdningers nettoformue i livsforsikrings- og pensionskassereserver	-	-	-	-	-	-	-	-	-	-	-
Præmie- og erstatningsreserver	0	0	0	0	0	0	0	0	0	0	0
Andre forfaldne ikke-betalte mellemværender	-4	-8	80	7	5	-9	-4	-3	0	13	7
Ultimostatuskonto											
Finansielle aktiver	2 351	2 406	2 498	2 756	3 239	3 548	4 059	4 373	4 285	4 703	4 774
Monetært guld og særlige trækingsrettigheder	•	•	•	•	•	•	•	•	•	•	•
Sedler og mønt samt indskud	497	541	662	710	815	944	1 216	1 242	1 099	1 185	1 141
Værdipapirer undtagen aktier	837	957	869	1 020	1 173	1 218	1 331	1 727	1 661	1 773	2 007
Lån	350	287	274	279	345	431	429	522	561	597	525
Aktier og andre ejerandelsbeviser	593	539	621	671	817	843	965	751	844	1 013	953
Forsikringstekniske reserver	14	15	14	15	16	16	14	13	15	17	21
Husholdningers nettoformue i livsforsikrings- og pensionskassereserver	4	8	9	10	12	12	13	13	14	16	17
Præmie- og erstatningsreserver	9	7	5	5	4	4	2	0	1	1	4
Andre forfaldne ikke-betalte mellemværender	61	66	57	62	73	95	104	118	105	118	126
Finansielle passiver	2 123	2 175	2 322	2 673	3 282	3 508	3 952	4 270	4 329	4 904	5 240
Monetært guld og særlige trækingsrettigheder	•	•	•	•	•	•	•	•	•	•	•
Sedler og mønt samt indskud	312	371	427	483	581	588	801	866	708	641	610
Værdipapirer undtagen aktier	487	650	652	823	970	938	997	1 466	1 426	1 701	2 009
Lån	240	288	337	426	490	524	584	673	703	804	846
Aktier og andre ejerandelsbeviser	958	747	738	826	1 111	1 303	1 409	1 095	1 331	1 577	1 571
Forsikringstekniske reserver	4	5	6	7	9	7	8	6	7	8	8
Husholdningers nettoformue i livsforsikrings- og pensionskassereserver	-	-	-	-	-	-	-	-	-	-	-
Præmie- og erstatningsreserver	4	5	6	7	9	7	8	6	7	8	8
Andre forfaldne ikke-betalte mellemværender	123	113	162	107	122	148	153	165	154	173	196
Finansielle aktiver, netto	228	231	176	83	-44	40	107	103	-44	-201	-466

Anm. 1: Opgørelsen er ukonsolideret, dvs. at finansielle mellemværender mellem de enkelte enheder i sektoren ikke elimineres.

Anm. 2: Finansielle konti for udlandet opstilles fra udlandets synspunkt. Et finansielt aktiv, som ejes af udlandet, er således et passiv for Danmark og omvendt.

Nye tal er offentliggjort juni 2013.
www.statistikbanken.dk/nat10, nat11, nat12 og nat13

Finansielle konti¹. Offentlig forvaltning og service

	2001	2002	2003	2004	2005	2006	2007	2008	2009	2010	2011*
<i>Milliarder kroner, årets priser</i>											
Finansiell konto											
Finansielle aktiver	12	19	13	13	-18	67	15	158	69	28	31
Monetært guld og særlige trækingsrettigheder	•	•	•	•	•	•	•	•	•	•	•
Sedler og mønt samt indskud	4	5	-10	28	-8	64	18	147	-76	-16	62
Værdipapirer undtagen aktier	8	-6	1	1	-4	-4	3	-28	55	12	-3
Lån	23	6	0	8	9	11	14	34	39	0	11
Aktier og andre ejerandelsbeviser	9	6	4	-15	5	-1	8	-2	-1	3	2
Forsikringstekniske reserver	0	0	0	0	0	0	0	0	0	0	0
Husholdningers nettoformue i livsforsikrings- og pensionskassereserver	•	•	•	•	•	•	•	•	•	•	•
Præmie- og erstatningsreserver	0	0	0	0	0	0	0	0	0	0	0
Andre forfaldne ikke-betalte mellemværender	-32	8	18	-8	-20	-3	-29	7	52	29	-42
Finansielle passiver	-3	16	14	-15	-96	-15	-67	101	115	76	66
Monetært guld og særlige trækingsrettigheder	•	•	•	•	•	•	•	•	•	•	•
Sedler og mønt samt indskud	1	1	0	0	1	1	0	1	0	0	0
Værdipapirer undtagen aktier	-11	14	-9	-4	-84	-70	-66	92	75	76	67
Lån	-4	5	5	8	4	7	24	12	8	6	8
Aktier og andre ejerandelsbeviser	•	•	•	•	•	•	•	•	•	•	•
Forsikringstekniske reserver	•	•	•	•	•	•	•	•	•	•	•
Husholdningers nettoformue i livsforsikrings- og pensionskassereserver	•	•	•	•	•	•	•	•	•	•	•
Præmie- og erstatningsreserver	•	•	•	•	•	•	•	•	•	•	•
Andre forfaldne ikke-betalte mellemværender	11	-4	18	-18	-17	47	-25	-3	31	-7	-9
Fordringserhvervelse, netto ²	16	4	-1	28	78	82	81	58	-46	-47	-35
Konto for andre ændringer i status											
Finansielle aktiver	31	13	-1	28	-15	20	3	5	2	25	14
Monetært guld og særlige trækingsrettigheder	•	•	•	•	•	•	•	•	•	•	•
Sedler og mønt samt indskud	0	0	0	0	0	0	0	0	0	0	0
Værdipapirer undtagen aktier	-2	-6	-2	3	-2	-7	-4	2	2	10	11
Lån	0	0	0	0	1	2	-1	2	0	0	0
Aktier og andre ejerandelsbeviser	10	4	18	17	1	13	9	0	2	13	2
Forsikringstekniske reserver	0	0	0	0	0	0	0	0	0	0	0
Husholdningers nettoformue i livsforsikrings- og pensionskassereserver	•	•	•	•	•	•	•	•	•	•	•
Præmie- og erstatningsreserver	0	0	0	0	0	0	0	0	0	0	0
Andre forfaldne ikke-betalte mellemværender	22	16	-17	9	-15	12	-2	0	-3	2	1
Finansielle passiver	23	11	-13	21	9	-29	-12	19	-13	23	65
Monetært guld og særlige trækingsrettigheder	•	•	•	•	•	•	•	•	•	•	•
Sedler og mønt samt indskud	0	0	0	0	0	0	0	0	0	0	0
Værdipapirer undtagen aktier	7	3	-16	24	1	-31	-16	26	-14	23	65
Lån	16	8	4	-5	2	2	3	-7	1	0	0
Aktier og andre ejerandelsbeviser	•	•	•	•	•	•	•	•	•	•	•
Forsikringstekniske reserver	•	•	•	•	•	•	•	•	•	•	•
Husholdningers nettoformue i livsforsikrings- og pensionskassereserver	•	•	•	•	•	•	•	•	•	•	•
Præmie- og erstatningsreserver	•	•	•	•	•	•	•	•	•	•	•
Andre forfaldne ikke-betalte mellemværender	1	0	0	2	6	0	0	0	0	0	0
Ultimostatuskonto											
Finansielle aktiver	696	728	740	782	749	836	853	1 016	1 086	1 139	1 185
Monetært guld og særlige trækingsrettigheder	•	•	•	•	•	•	•	•	•	•	•
Sedler og mønt samt indskud	56	60	51	79	71	135	153	300	224	208	270
Værdipapirer undtagen aktier	181	170	169	172	166	155	155	129	187	209	218
Lån	103	109	109	116	126	139	152	189	228	228	240
Aktier og andre ejerandelsbeviser	195	205	227	229	236	247	265	263	264	280	284
Forsikringstekniske reserver	0	0	1	1	1	1	1	1	1	1	1
Husholdningers nettoformue i livsforsikrings- og pensionskassereserver	•	•	•	•	•	•	•	•	•	•	•
Præmie- og erstatningsreserver	0	0	1	1	1	1	1	1	1	1	1
Andre forfaldne ikke-betalte mellemværender	160	184	184	185	150	158	127	134	183	214	173
Finansielle passiver	964	991	992	999	912	867	788	908	1 010	1 109	1 240
Monetært guld og særlige trækingsrettigheder	•	•	•	•	•	•	•	•	•	•	•
Sedler og mønt samt indskud	10	11	11	12	12	13	13	14	15	15	15
Værdipapirer undtagen aktier	739	755	730	749	666	565	484	601	663	762	893
Lån	105	118	126	129	135	143	171	176	185	191	199
Aktier og andre ejerandelsbeviser	•	•	•	•	•	•	•	•	•	•	•
Forsikringstekniske reserver	•	•	•	•	•	•	•	•	•	•	•
Husholdningers nettoformue i livsforsikrings- og pensionskassereserver	•	•	•	•	•	•	•	•	•	•	•
Præmie- og erstatningsreserver	•	•	•	•	•	•	•	•	•	•	•
Andre forfaldne ikke-betalte mellemværender	111	107	125	109	98	145	120	117	148	142	133
Finansielle aktiver, netto	-268	-263	-252	-217	-163	-32	65	108	76	30	-55

Anm.: Opgørelsen er ukonsolideret, dvs. at finansielle mellemværender mellem de enkelte enheder i sektoren ikke elimineres. Nye tal er offentliggjort juni 2013.

www.statistikbanken.dk/nat10, nat11, nat12 og nat13

Finansielle konti¹. Selskabssektor

	2001	2002	2003	2004	2005	2006	2007	2008	2009	2010*	2011*
<i>Milliarder kroner, årets priser</i>											
Finansielt konto											
Finansielle aktiver	852	566	457	780	1 208	1 187	1 485	1 644	-284	1 095	597
Monetært guld og særlige trækingsrettigheder	2	-2	0	0	0	1	0	0	0	0	-1
Sedler og mønt samt indskud	131	209	41	36	382	103	490	450	-381	-73	-35
Værdipapirer undtagen aktier	270	264	202	251	170	71	271	643	114	305	303
Lån	144	131	163	235	413	404	447	498	-43	209	-12
Aktier og andre ejerandelsbeviser	167	-30	70	281	264	366	240	21	81	558	198
Forsikringstekniske reserver	0	2	-1	2	2	-3	3	-4	1	2	4
Husholdningers nettoformue i livsforsikrings- og pensionskassereserver	•	•	•	•	•	•	•	•	•	•	•
Præmie- og erstatningsreserver	0	2	-1	2	2	-3	3	-4	1	2	4
Andre forfaldne ikke-betalte mellemværender	138	-9	-18	-24	-23	245	35	36	-56	95	141
Finansielle passiver	821	534	408	737	1 153	1 159	1 462	1 590	-389	932	431
Monetært guld og særlige trækingsrettigheder	•	•	•	•	•	•	•	•	•	•	•
Sedler og mønt samt indskud	108	136	147	111	431	328	639	525	-417	61	19
Værdipapirer undtagen aktier	296	223	70	233	313	200	360	514	46	94	247
Lån	171	90	-41	128	190	247	135	368	-102	105	-153
Aktier og andre ejerandelsbeviser	99	22	146	195	159	153	226	55	73	512	193
Forsikringstekniske reserver	74	63	65	59	49	64	81	78	80	55	48
Husholdningers nettoformue i livsforsikrings- og pensionskassereserver	69	61	63	50	44	64	79	81	77	50	41
Præmie- og erstatningsreserver	5	2	3	9	5	1	2	-3	3	4	7
Andre forfaldne ikke-betalte mellemværender	73	0	21	11	10	166	22	49	-69	106	76
Fordringserhvervelse, netto ²	32	31	50	43	55	28	23	54	105	163	166
Konto for andre ændringer i status											
Finansielle aktiver	-417	-405	243	401	1 293	228	-486	-1 634	557	375	-117
Monetært guld og særlige trækingsrettigheder	0	0	0	0	2	1	1	1	13	6	3
Sedler og mønt samt indskud	-88	-82	14	18	-13	-2	14	-34	4	-36	4
Værdipapirer undtagen aktier	11	81	-59	33	82	-77	-80	91	-4	77	180
Lån	10	21	-26	56	-2	-25	-34	15	32	0	1
Aktier og andre ejerandelsbeviser	-302	-400	203	304	1 193	339	-380	-1 685	542	347	-279
Forsikringstekniske reserver	0	0	0	0	0	0	0	0	0	0	0
Husholdningers nettoformue i livsforsikrings- og pensionskassereserver	•	•	•	•	•	•	•	•	•	•	•
Præmie- og erstatningsreserver	0	0	0	0	0	0	0	0	0	0	0
Andre forfaldne ikke-betalte mellemværender	-49	-25	111	-9	31	-8	-7	-23	-29	-19	-26
Finansielle passiver	-451	-435	362	601	1 699	618	-388	-2 019	741	569	-134
Monetært guld og særlige trækingsrettigheder	•	•	•	•	•	•	•	•	•	•	•
Sedler og mønt samt indskud	-11	-2	9	11	21	11	2	-18	5	3	-3
Værdipapirer undtagen aktier	1	48	-5	21	24	-36	-26	1	29	31	33
Lån	-17	-146	13	-58	21	5	0	45	25	-17	-2
Aktier og andre ejerandelsbeviser	-300	-317	319	519	1 458	630	-313	-2 021	624	389	-368
Forsikringstekniske reserver	-51	-28	24	96	168	0	-48	-12	58	159	203
Husholdningers nettoformue i livsforsikrings- og pensionskassereserver	-52	-29	26	95	167	-1	-49	-14	57	158	202
Præmie- og erstatningsreserver	0	1	-2	1	1	1	1	2	1	1	1
Andre forfaldne ikke-betalte mellemværender	-72	10	3	13	8	7	-2	-14	0	3	3
Ultimostatuskonto											
Finansielle aktiver	7 329	7 490	8 190	9 371	11 872	13 288	14 287	14 296	14 569	16 039	16 519
Monetært guld og særlige trækingsrettigheder	7	6	6	5	8	10	11	11	25	30	32
Sedler og mønt samt indskud	839	967	1 022	1 075	1 444	1 545	2 048	2 464	2 087	1 978	1 947
Værdipapirer undtagen aktier	1 932	2 278	2 421	2 704	2 956	2 950	3 141	3 875	3 985	4 366	4 849
Lån	2 262	2 414	2 551	2 842	3 253	3 633	4 045	4 559	4 547	4 756	4 745
Aktier og andre ejerandelsbeviser	1 784	1 355	1 627	2 212	3 669	4 374	4 234	2 571	3 193	4 098	4 017
Forsikringstekniske reserver	25	26	25	27	30	27	30	26	27	29	33
Husholdningers nettoformue i livsforsikrings- og pensionskassereserver	•	•	•	•	•	•	•	•	•	•	•
Præmie- og erstatningsreserver	25	26	25	27	30	27	30	26	27	29	33
Andre forfaldne ikke-betalte mellemværender	479	444	538	505	513	749	777	791	706	781	896
Finansielle passiver	8 223	8 322	9 092	10 431	13 283	15 060	16 134	15 705	16 058	17 558	17 856
Monetært guld og særlige trækingsrettigheder	•	•	•	•	•	•	•	•	•	•	•
Sedler og mønt samt indskud	1 587	1 722	1 878	2 000	2 452	2 791	3 431	3 939	3 527	3 591	3 608
Værdipapirer undtagen aktier	1 900	2 170	2 236	2 490	2 826	2 991	3 325	3 840	3 915	4 040	4 320
Lån	1 107	1 051	1 023	1 092	1 304	1 556	1 690	2 103	2 026	2 114	1 960
Aktier og andre ejerandelsbeviser	2 112	1 817	2 282	2 995	4 612	5 396	5 309	3 343	4 040	4 941	4 767
Forsikringstekniske reserver	1 157	1 191	1 280	1 435	1 653	1 717	1 750	1 816	1 954	2 167	2 418
Husholdningers nettoformue i livsforsikrings- og pensionskassereserver	1 085	1 117	1 205	1 351	1 562	1 625	1 654	1 721	1 855	2 063	2 306
Præmie- og erstatningsreserver	72	75	75	85	91	93	96	95	99	104	112
Andre forfaldne ikke-betalte mellemværender	360	371	395	419	436	609	629	665	596	705	784
Finansielle aktiver, netto	-894	-832	-902	-1 060	-1 411	-1 772	-1 848	-1 409	-1 488	-1 519	-1 337

Anm.: Opgørelsen er ukonsolideret, dvs. at finansielle mellemværender mellem de enkelte enheder i sektoren ikke elimineres.

Nye tal er offentliggjort juni 2013.

www.statistikbanken.dk/nat10, nat11, nat12 og nat13

Finansielle konti¹. Husholdningssektor

	2001	2002	2003	2004	2005	2006	2007	2008	2009	2010*	2011*
<i>Milliarder kroner, årets priser</i>											
Finansielt konto											
Finansielle aktiver	111	77	96	127	122	162	182	78	115	46	21
Monetært guld og særlige trækingsrettigheder	•	•	•	•	•	•	•	•	•	•	•
Sedler og mønt samt indskud	19	3	36	39	64	46	59	2	20	32	0
Værdipapirer undtagen aktier	-1	-11	-22	3	-1	7	9	3	-16	-15	-4
Lån	0	0	0	0	0	0	0	0	0	0	0
Aktier og andre ejerandelsbeviser	19	27	12	28	2	42	15	-10	36	-15	-11
Forsikringstekniske reserver	71	60	69	59	49	66	81	80	79	53	42
Husholdningers nettoformue i livsforsikrings- og pensionskassereserver	68	56	62	50	44	63	78	81	76	50	41
Præmie- og erstatningsreserver	3	4	7	9	5	2	3	0	2	3	1
Andre forfaldne ikke-betalte mellemværender	3	-3	2	-2	8	2	18	3	-4	-9	-6
Finansielle passiver	117	77	96	153	185	224	262	139	118	57	45
Monetært guld og særlige trækingsrettigheder	•	•	•	•	•	•	•	•	•	•	•
Sedler og mønt samt indskud	-	-	-	-	-	-	-	-	-	-	-
Værdipapirer undtagen aktier	2	1	-1	-1	-2	1	2	1	-2	-1	0
Lån	86	77	101	136	216	208	227	130	85	46	27
Aktier og andre ejerandelsbeviser	•	•	•	•	•	•	•	•	•	•	•
Forsikringstekniske reserver	•	•	•	•	•	•	•	•	•	•	•
Husholdningers nettoformue i livsforsikrings- og pensionskassereserver	•	•	•	•	•	•	•	•	•	•	•
Præmie- og erstatningsreserver	•	•	•	•	•	•	•	•	•	•	•
Andre forfaldne ikke-betalte mellemværender	29	-1	-4	17	-29	15	33	8	35	12	18
Fordringserhvervelse, netto ²	-6	0	0	-26	-63	-62	-81	-61	-2	-12	-25
Konto for andre ændringer i status											
Finansielle aktiver	-106	-63	109	245	477	194	-42	-424	252	231	166
Monetært guld og særlige trækingsrettigheder	•	•	•	•	•	•	•	•	•	•	•
Sedler og mønt samt indskud	1	17	9	11	22	6	1	-16	6	4	-1
Værdipapirer undtagen aktier	1	8	9	2	0	-2	1	-5	8	-3	-1
Lån	0	0	0	0	0	0	0	0	0	0	0
Aktier og andre ejerandelsbeviser	-56	-59	67	137	289	190	5	-391	181	72	-33
Forsikringstekniske reserver	-51	-28	23	95	166	0	-48	-12	57	158	202
Husholdningers nettoformue i livsforsikrings- og pensionskassereserver	-51	-29	25	95	165	-1	-49	-14	56	157	201
Præmie- og erstatningsreserver	0	0	-2	0	1	1	1	1	1	1	1
Andre forfaldne ikke-betalte mellemværender	0	0	0	0	0	0	0	0	0	0	0
Finansielle passiver	-20	9	-6	4	-11	-16	-36	-8	-21	-20	-30
Monetært guld og særlige trækingsrettigheder	•	•	•	•	•	•	•	•	•	•	•
Sedler og mønt samt indskud	-	-	-	-	-	-	-	-	-	-	-
Værdipapirer undtagen aktier	-1	-1	-1	0	-1	0	0	0	0	-1	0
Lån	-9	14	-7	5	-10	-22	-26	7	19	4	6
Aktier og andre ejerandelsbeviser	•	•	•	•	•	•	•	•	•	•	•
Forsikringstekniske reserver	•	•	•	•	•	•	•	•	•	•	•
Husholdningers nettoformue i livsforsikrings- og pensionskassereserver	•	•	•	•	•	•	•	•	•	•	•
Præmie- og erstatningsreserver	•	•	•	•	•	•	•	•	•	•	•
Andre forfaldne ikke-betalte mellemværender	-10	-5	1	-1	0	7	-9	-14	-40	-23	-35
Ultimostatuskonto											
Finansielle aktiver	2 377	2 391	2 596	2 967	3 567	3 924	4 063	3 717	4 084	4 362	4 548
Monetært guld og særlige trækingsrettigheder	•	•	•	•	•	•	•	•	•	•	•
Sedler og mønt samt indskud	516	536	581	631	717	769	829	814	840	876	875
Værdipapirer undtagen aktier	194	191	178	183	182	187	196	195	186	168	162
Lån	0	0	0	0	0	0	0	0	0	1	1
Aktier og andre ejerandelsbeviser	497	465	544	709	1 001	1 233	1 253	853	1 070	1 127	1 083
Forsikringstekniske reserver	1 122	1 154	1 246	1 400	1 615	1 681	1 713	1 782	1 917	2 128	2 371
Husholdningers nettoformue i livsforsikrings- og pensionskassereserver	1 081	1 109	1 196	1 341	1 550	1 612	1 641	1 708	1 841	2 047	2 289
Præmie- og erstatningsreserver	41	46	50	59	65	68	72	73	77	81	83
Andre forfaldne ikke-betalte mellemværender	47	44	46	44	52	54	72	74	70	61	55
Finansielle passiver	1 436	1 521	1 611	1 768	1 942	2 150	2 377	2 508	2 604	2 642	2 657
Monetært guld og særlige trækingsrettigheder	•	•	•	•	•	•	•	•	•	•	•
Sedler og mønt samt indskud	-	-	-	-	-	-	-	-	-	-	-
Værdipapirer undtagen aktier	19	20	19	18	15	16	18	19	16	15	14
Lån	1 263	1 353	1 448	1 589	1 795	1 981	2 181	2 318	2 422	2 472	2 505
Aktier og andre ejerandelsbeviser	•	•	•	•	•	•	•	•	•	•	•
Forsikringstekniske reserver	•	•	•	•	•	•	•	•	•	•	•
Husholdningers nettoformue i livsforsikrings- og pensionskassereserver	•	•	•	•	•	•	•	•	•	•	•
Præmie- og erstatningsreserver	•	•	•	•	•	•	•	•	•	•	•
Andre forfaldne ikke-betalte mellemværender	153	148	145	161	132	154	177	170	165	154	138
Finansielle aktiver, netto	941	870	984	1 200	1 625	1 773	1 687	1 210	1 480	1 720	1 890

Anm. 1: Opgørelsen er ukonsolideret, dvs. at finansielle mellemværender mellem de enkelte enheder i sektoren ikke elimineres.

Anm. 2: Inkl. non-profit institutioner rettet mod husholdninger.

Nye tal er offentliggjort juni 2013.

www.statistikbanken.dk/nat10, nat11, nat12 og nat13

Produktion i basispriser i de enkelte erhverv

	2002	2003	2004	2005	2006	2007	2008	2009	2010*	2011*	2012*	2002	2012*
<i>Milliarder kroner, årets priser</i>												<i>Procent</i>	
Produktion i alt	2 325,4	2 353,9	2 456,5	2 658,4	2 876,1	3 053,6	3 206,8	2 952,4	3 085,2	3 229,0	3 321,2	100,0	100,0
Heraf: Offentlig forvaltning	382,4	393,8	412,0	426,7	446,7	462,9	489,2	520,8	537,1	534,9	548,9	16,4	16,5
Landbrug, skovbrug og fiskeri	65,6	62,8	65,0	60,5	62,5	65,6	67,9	65,4	77,0	82,1	85,0	2,8	2,6
Råstofindvinding	35,8	35,9	42,0	57,1	64,8	65,4	74,3	50,1	57,8	69,9	66,0	1,5	2,0
Industri	508,1	493,3	507,4	548,8	585,3	622,8	656,4	549,4	561,5	592,4	614,5	21,8	18,5
Forsyningsvirksomhed	61,4	65,2	66,8	72,9	83,2	80,9	92,2	85,0	94,5	98,1	100,6	2,6	3,0
Energiforsyning	40,0	43,5	43,7	47,8	57,1	53,7	62,0	53,6	62,0	63,0	65,5	1,7	2,0
Vandforsyning og renovation	21,4	21,8	23,0	25,0	26,1	27,3	30,3	31,4	32,5	35,1	35,1	0,9	1,1
Bygge og anlæg	160,1	167,1	173,4	186,9	215,2	223,4	219,9	190,0	180,4	197,0	198,3	6,9	6,0
Handel og transport mv.	513,8	521,8	543,2	603,5	668,0	724,4	752,1	655,4	722,9	758,6	781,6	22,1	23,5
Handel	264,8	268,2	276,7	296,4	330,1	349,0	360,8	334,5	353,4	375,5	376,1	11,4	11,3
Transport	210,2	214,8	226,2	263,9	289,9	323,6	337,0	269,1	318,5	328,7	348,8	9,0	10,5
Hoteller og restauranter	38,9	38,8	40,4	43,2	48,0	51,8	54,3	51,7	51,0	54,4	56,7	1,7	1,7
Information og kommunikation	122,9	121,5	126,7	134,1	141,3	148,1	152,5	151,8	152,4	158,9	165,0	5,3	5,0
Finansiering og forsikring	99,2	107,0	110,6	120,7	127,5	135,9	147,0	149,4	157,4	162,0	166,9	4,3	5,0
Ejendomshandel, udl. af erhvervsjendomme	47,3	49,2	50,9	55,4	60,7	64,6	63,6	59,8	61,6	67,3	67,0	2,0	2,0
Boliger	117,6	121,1	126,4	133,8	141,5	150,5	155,5	161,5	167,2	172,7	178,4	5,1	5,4
Erhvervs-service	156,0	156,3	169,8	192,3	209,9	234,5	256,2	233,0	232,2	250,2	262,4	6,7	7,9
Vidensservice	104,2	102,1	110,2	123,5	136,4	153,2	172,0	157,1	153,1	161,2	166,1	4,5	5,0
Rejsebureauer, rengøring mv.	51,7	54,3	59,6	68,8	73,4	81,3	84,2	75,9	79,1	88,7	96,3	2,2	2,9
Offentlig adm., undervisning, sundhed	375,7	388,3	407,1	421,7	444,0	462,4	491,2	522,9	538,6	536,5	550,8	16,2	16,6
Offentlig adm., forsvar, politi	113,7	116,3	121,7	125,1	132,7	139,1	144,4	152,3	150,7	150,4	154,6	4,9	4,7
Undervisning	89,7	92,6	97,6	100,6	104,0	104,4	112,6	119,6	132,1	134,4	138,1	3,9	4,2
Sundhed og socialvæsen	172,3	179,4	187,8	196,0	207,2	218,9	234,2	251,1	255,7	251,7	258,2	7,4	7,8
Kultur, fritid, anden service	61,8	64,3	67,0	70,8	72,0	75,1	78,0	78,7	81,8	83,6	84,6	2,7	2,5
Kultur og fritid	28,9	29,7	31,3	33,6	34,8	36,3	38,0	37,8	39,1	40,5	40,7	1,2	1,2
Andre serviceydelser mv.	31,1	32,8	33,7	35,2	35,2	36,7	37,8	38,6	40,4	40,9	41,7	1,3	1,3
Private husholdninger med ansatte	1,8	1,8	2,0	2,0	2,1	2,1	2,2	2,3	2,4	2,2	2,3	0,1	0,1
<i>Milliarder kroner, 2005-priser, kædede værdier</i>												<i>Årlig realvækst</i>	
Produktion i alt	2 460,0	2 469,8	2 523,9	2 658,4	2 798,7	2 892,5	2 905,3	2 706,4	2 718,1	2 776,6	2 787,8	1,1	0,4
Heraf: Offentlig forvaltning	412,3	415,2	421,4	426,7	437,0	441,5	448,1	456,1	459,4	452,3	455,2	1,8	0,6
Landbrug, skovbrug og fiskeri	60,4	59,5	60,4	60,5	61,1	60,9	58,4	59,5	62,0	60,0	59,1	0,9	-1,6
Råstofindvinding	55,0	54,7	57,7	57,1	54,3	50,0	47,4	43,5	40,5	36,5	32,9	4,9	-9,7
Industri	527,2	514,0	522,3	548,8	570,0	586,5	588,7	509,0	504,8	513,9	523,4	-1,4	1,9
Forsyningsvirksomhed	68,1	70,1	71,1	72,9	74,6	70,3	73,2	70,0	74,2	71,9	72,0	-0,9	0,2
Energiforsyning	44,4	46,8	47,6	47,8	49,2	45,2	46,9	43,7	47,3	43,6	44,2	-1,3	1,3
Vandforsyning og renovation	23,8	23,3	23,6	25,0	25,4	25,1	26,5	26,6	27,2	28,8	28,2	-0,1	-1,8
Bygge og anlæg	170,2	174,9	177,6	186,9	206,5	203,3	189,9	166,6	155,9	164,3	162,2	-1,9	-1,3
Handel og transport mv.	547,5	555,7	560,9	603,5	655,7	695,3	692,7	635,8	657,8	695,5	698,1	1,1	0,4
Handel	269,6	271,6	277,2	296,4	321,6	329,2	325,3	300,0	310,6	322,6	316,6	2,8	-1,9
Transport	236,2	243,7	242,3	263,9	287,3	317,2	318,5	289,7	302,6	327,1	336,3	-0,2	2,8
Hoteller og restauranter	41,6	40,6	41,3	43,2	46,7	49,1	49,3	46,3	45,2	47,0	47,4	-2,3	0,9
Information og kommunikation	119,0	118,6	124,9	134,1	142,4	153,5	159,0	157,3	154,6	158,8	166,8	8,2	5,1
Finansiering og forsikring	96,5	102,6	107,9	120,7	131,7	144,6	155,0	148,4	152,4	153,5	144,1	8,3	-6,2
Ejendomshandel, udl. af erhvervsjendomme	52,0	52,3	53,5	55,4	55,9	58,1	54,4	53,2	53,6	57,1	55,0	2,3	-3,7
Boliger	128,3	128,4	130,2	133,8	137,6	141,5	142,3	142,6	144,0	145,2	146,5	1,3	0,9
Erhvervs-service	163,9	162,2	172,5	192,3	205,4	220,7	229,8	202,1	198,6	210,8	218,5	1,5	3,7
Vidensservice	110,3	106,2	111,9	123,5	133,8	143,3	152,5	134,8	129,7	135,4	137,9	0,3	1,8
Rejsebureauer, rengøring mv.	53,6	56,0	60,6	68,8	71,6	77,3	77,3	67,3	68,9	75,5	80,8	4,2	7,1
Offentlig adm., undervisning, sundhed	405,8	409,9	416,7	421,7	434,3	440,0	449,1	456,8	459,3	452,0	455,3	1,7	0,7
Offentlig adm., forsvar, politi	122,7	122,9	124,6	125,1	129,4	132,0	131,3	134,0	129,4	127,7	128,8	0,5	0,8
Undervisning	97,5	97,7	99,8	100,6	102,0	99,5	102,6	104,5	112,7	113,2	114,0	2,4	0,7
Sundhed og socialvæsen	185,7	189,2	192,3	196,0	202,9	208,5	215,1	218,3	217,1	211,2	212,5	2,2	0,6
Kultur, fritid, anden service	67,1	68,2	69,2	70,8	69,3	70,4	70,6	69,1	69,4	69,2	68,8	0,1	-0,6
Kultur og fritid	31,0	31,3	32,4	33,6	33,1	33,8	34,2	33,2	33,3	33,8	33,3	-0,5	-1,4
Andre serviceydelser mv.	34,2	35,0	34,8	35,2	34,3	34,6	34,4	33,9	34,0	33,6	33,8	-0,7	0,5
Private husholdninger med ansatte	2,0	1,9	2,0	2,0	2,0	2,0	2,0	2,0	2,0	1,8	1,7	33,6	-3,9

Bruttoværditilvækst i de enkelte erhverv. Årets priser

	2002	2003	2004	2005	2006	2007	2008	2009	2010*	2011*	2012*	2002	2012*
<i>Milliarder kroner, årets priser</i>												<i>Procent</i>	
Bruttoværditilvækst¹ i alt	1 175,6	1 201,1	1 252,9	1 308,9	1 379,4	1 435,7	1 498,7	1 431,3	1 516,7	1 540,1	1 570,6	100,0	100,0
Heraf offentlig forvaltning og service ²	267,5	276,3	287,2	294,0	305,1	313,0	329,6	350,2	362,6	359,9	365,5	22,8	23,3
Landbrug, skovbrug og fiskeri	24,6	22,7	23,1	17,3	16,8	15,0	14,3	14,2	21,8	21,9	22,8	2,1	1,5
Råstofindvinding	30,5	30,0	36,0	50,4	56,8	56,7	62,6	39,4	47,9	59,9	56,5	2,6	3,6
Industri	177,5	172,3	173,0	176,9	187,0	193,8	192,4	168,5	172,8	166,9	167,9	15,1	10,7
Forsyningsvirksomhed	31,4	32,7	33,7	34,7	37,4	36,2	37,5	35,2	41,5	37,4	38,3	2,7	2,4
Energiforsyning	22,9	23,9	24,3	25,3	27,9	26,4	26,0	23,8	29,8	25,5	26,3	1,9	1,7
Vandforsyning og renovation	8,5	8,8	9,4	9,4	9,5	9,9	11,4	11,4	11,7	11,9	11,9	0,7	0,8
Bygge og anlæg	60,4	63,8	66,2	70,9	79,0	81,3	89,6	76,0	66,1	74,2	73,6	5,1	4,7
Handel og transport mv.	238,4	243,1	256,2	265,4	278,1	295,8	295,7	258,8	300,4	297,3	308,8	20,3	19,7
Handel	142,5	145,1	150,4	155,6	172,4	182,9	185,8	169,7	181,3	183,9	186,1	12,1	11,9
Transport	78,5	80,4	87,8	91,0	84,6	90,4	86,7	67,4	97,9	92,7	100,1	6,7	6,4
Hoteller og restauranter	17,5	17,6	18,0	18,9	21,1	22,5	23,1	21,7	21,3	20,7	22,5	1,5	1,4
Information og kommunikation	50,4	54,1	54,5	54,8	58,5	60,3	64,5	66,4	67,9	68,8	69,2	4,3	4,4
Finansiering og forsikring	58,7	64,7	67,2	71,0	74,5	82,1	91,3	94,6	95,2	101,6	107,5	5,0	6,8
Ejendomshandel, udl. af erhvervsjendomme	29,0	30,0	30,3	32,5	34,7	36,3	35,5	35,9	37,4	40,6	41,2	2,5	2,6
Boliger	88,8	90,2	94,3	98,7	101,8	107,4	113,3	119,1	123,9	126,7	128,0	7,6	8,1
Erhvervsservice	77,7	79,2	87,2	96,8	101,6	106,9	116,0	113,2	117,2	122,6	127,3	6,6	8,1
Vidensservice	52,3	52,1	57,2	62,4	66,1	68,4	77,4	76,5	79,8	82,4	83,9	4,5	5,3
Rejsebureauer, rengøring mv.	25,3	27,2	30,0	34,3	35,5	38,6	38,6	36,7	37,4	40,2	43,4	2,2	2,8
Offentlig adm., undervisning, sundhed	268,0	277,2	288,6	295,1	308,0	317,5	336,9	360,1	372,0	369,6	376,0	22,8	23,9
Offentlig adm., forsvar, politi	75,7	77,1	79,9	81,4	84,6	88,3	93,0	98,2	95,1	94,3	95,8	6,4	6,1
Undervisning	67,0	69,2	72,2	73,8	76,5	76,9	82,5	87,1	97,2	98,7	100,6	5,7	6,4
Sundhed og socialvæsen	125,2	130,9	136,5	140,0	146,9	152,3	161,4	174,8	179,8	176,6	179,6	10,7	11,4
Kultur, fritid, anden service	40,3	40,9	42,7	44,5	45,3	46,4	49,1	49,9	52,6	52,6	53,6	3,4	3,4
Kultur og fritid	18,0	17,7	18,7	19,4	20,3	20,5	22,4	21,9	22,8	23,0	23,4	1,5	1,5
Andre serviceydelser mv.	20,5	21,4	22,1	23,0	22,9	23,7	24,6	25,7	27,4	27,4	27,9	1,7	1,8
Private husholdninger med ansatte	1,8	1,8	2,0	2,0	2,1	2,1	2,2	2,3	2,4	2,2	2,3	0,2	0,1

Nye tal offentliggøres marts 2014.

www.statistikbanken.dk/hat07n

Bruttoværditilvækst i de enkelte erhverv. 2005-priser, kædede værdier

	2002	2003	2004	2005	2006	2007	2008	2009	2010*	2011*	2012*	2002	2012*
<i>Milliarder kroner, 2005-priser, kædede værdier</i>												<i>Årlig realvækst</i>	
Bruttoværditilvækst¹ i alt	1 265,1	1 269,7	1 289,2	1 308,9	1 350,4	1 371,9	1 366,4	1 296,2	1 314,1	1 330,4	1 326,9	0,3	-0,3
Heraf offentlig forvaltning og service ²	294,3	294,1	294,3	294,0	297,7	297,9	299,7	302,3	305,7	302,4	301,3	1,6	-0,4
Landbrug, skovbrug og fiskeri	19,4	19,4	19,2	17,3	16,1	15,6	14,2	14,9	14,7	13,9	13,5	-4,6	-2,7
Råstofindvinding	48,6	47,3	50,5	50,4	46,5	41,9	38,3	34,4	32,4	28,9	26,1	6,8	-9,8
Industri	180,4	174,8	177,3	176,9	185,5	190,9	183,8	158,9	163,8	168,8	173,5	-2,8	2,7
Forsyningsvirksomhed	35,5	35,9	35,6	34,7	34,7	33,2	34,5	31,8	35,9	32,6	32,6	-4,6	-0,1
Energiforsyning	25,3	26,1	25,7	25,3	25,0	24,0	25,1	23,0	26,8	22,8	23,0	-6,3	0,7
Vandforsyning og renovation	10,3	9,8	9,9	9,4	9,7	9,1	9,4	8,8	9,2	9,8	9,6	0,0	-1,7
Bygge og anlæg	66,4	68,3	68,4	70,9	75,1	73,3	75,4	67,3	57,7	62,7	61,5	-1,1	-1,9
Handel og transport mv.	257,1	258,6	260,5	265,4	282,4	288,5	269,6	242,9	256,8	262,3	263,9	-1,0	0,6
Handel	142,3	145,0	148,3	155,6	166,4	169,5	162,0	147,3	153,3	154,8	154,2	-0,6	-0,3
Transport	95,8	95,0	93,9	91,0	95,6	98,2	86,3	75,2	83,7	87,9	89,9	-2,0	2,2
Hoteller og restauranter	20,1	19,3	18,7	18,9	20,4	20,9	20,5	19,5	19,7	19,5	19,9	0,1	2,1
Information og kommunikation	45,7	50,3	52,3	54,8	59,5	67,0	74,6	76,3	77,4	80,0	84,7	10,7	5,9
Finansiering og forsikring	55,1	60,0	64,3	71,0	78,3	90,8	100,2	96,5	94,0	98,5	91,0	15,8	-7,7
Ejendomshandel, udl. af erhvervsjendomme	33,5	33,0	32,8	32,5	30,4	31,4	29,0	31,8	32,3	34,3	33,4	-2,3	-2,9
Boliger	99,5	97,3	98,3	98,7	99,9	102,7	106,6	106,5	107,3	107,1	105,5	-0,5	-1,5
Erhvervsservice	85,6	85,1	89,6	96,8	98,1	96,1	97,3	90,2	93,9	99,6	103,7	-4,4	4,1
Vidensservice	59,2	56,8	59,1	62,4	63,9	60,2	62,9	59,1	62,4	65,5	67,2	-6,8	2,6
Rejsebureauer, rengøring mv.	26,6	28,4	30,5	34,3	34,2	35,9	34,3	30,9	31,2	33,8	36,3	1,1	7,2
Offentlig adm., undervisning, sundhed	295,5	295,5	296,1	295,1	300,9	300,5	304,8	308,9	311,9	308,5	307,9	1,5	-0,2
Offentlig adm., forsvar, politi	83,6	82,4	81,8	81,4	82,2	83,0	83,2	84,6	80,1	79,4	79,1	1,4	-0,3
Undervisning	73,7	73,3	73,8	73,8	75,1	73,1	74,8	75,1	81,8	82,5	82,5	1,7	0,0
Sundhed og socialvæsen	138,2	139,7	140,5	140,0	143,7	144,4	146,7	149,2	150,0	146,6	146,3	1,5	-0,2
Kultur, fritid, anden service	44,8	44,2	44,6	44,5	42,7	42,6	43,2	42,3	42,8	42,3	42,3	-2,2	-0,1
Kultur og fritid	19,6	18,9	19,5	19,4	18,6	18,5	19,3	18,4	18,6	18,8	18,6	-4,7	-0,7
Andre serviceydelser mv.	23,3	23,5	23,1	23,0	22,1	22,0	22,0	21,9	22,1	21,8	21,9	-2,2	0,7
Private husholdninger med ansatte	2,0	1,9	2,0	2,0	2,0	2,0	2,0	2,0	2,0	1,8	1,7	33,6	-3,9

Nye tal offentliggøres marts 2014.

www.statistikbanken.dk/hat07n

Aflønning af ansatte i de enkelte erhverv

	2002	2003	2004	2005	2006	2007	2008	2009*	2010*	2011*	2012*	2002	2012*
<i>Milliarder kroner, årets priser</i>													<i>Procent</i>
Aflønning af ansatte[®] i alt	742,7	762,4	785,5	823,7	871,3	929,3	979,3	976,4	985,6	996,6	1 008,9	100,0	100,0
Heraf offentlig forvaltning og service [®]	243,9	252,5	261,3	267,4	278,1	284,2	299,3	322,2	333,9	330,5	334,8	32,8	33,2
Landbrug, skovbrug og fiskeri	7,4	7,5	7,6	7,7	7,7	7,9	7,9	7,8	7,7	8,0	8,4	1,0	0,8
Råstofindvinding	1,1	1,3	1,2	1,3	1,4	1,5	1,7	1,8	1,9	2,2	2,4	0,2	0,2
Industri	120,7	120,3	120,0	123,6	127,9	136,5	141,9	128,4	123,7	126,3	127,1	16,2	12,6
Forsyningsvirksomhed	7,8	8,1	8,1	8,6	9,2	9,7	10,9	11,5	11,4	11,8	12,5	1,1	1,2
Energiforsyning	4,1	4,2	4,1	4,3	4,8	5,2	6,0	6,6	6,2	6,3	6,8	0,6	0,7
Vandforsyning og renovation	3,7	3,9	4,1	4,3	4,4	4,5	4,9	4,9	5,2	5,6	5,6	0,5	0,6
Bygge og anlæg	46,0	47,0	48,5	53,6	59,5	64,4	66,5	61,6	58,8	60,3	60,8	6,2	6,0
Handel og transport mv.	155,2	158,5	163,6	174,7	185,7	201,6	213,1	205,2	206,4	211,7	214,0	20,9	21,2
Handel	99,7	102,2	105,8	114,7	121,0	131,7	138,5	133,4	134,6	138,4	140,2	13,4	13,9
Transport	43,3	43,8	44,6	45,7	49,2	53,1	56,6	54,4	54,4	54,9	54,2	5,8	5,4
Hoteller og restauranter	12,2	12,5	13,3	14,3	15,5	16,7	18,0	17,4	17,5	18,5	19,5	1,6	1,9
Information og kommunikation	37,2	37,0	38,8	39,4	43,6	46,4	49,5	49,0	50,0	50,5	51,0	5,0	5,1
Finansiering og forsikring	36,2	37,8	38,2	40,4	43,7	51,7	53,8	55,8	54,6	55,6	54,7	4,9	5,4
Ejendomshandel, udl. af erhvervsjendomme	4,2	4,7	5,3	6,6	7,4	8,1	8,7	7,6	7,9	8,2	8,2	0,6	0,8
Boliger	3,8	4,0	4,0	4,1	4,1	4,0	4,2	4,6	4,8	4,9	5,0	0,5	0,5
Erhvervsservice	56,7	59,6	63,0	69,0	74,4	82,2	87,0	84,4	86,3	88,0	91,9	7,6	9,1
Videnservice	38,2	40,1	41,5	45,5	48,3	53,4	56,9	56,3	57,7	59,1	61,8	5,1	6,1
Rejsebureauer, rengøring mv.	18,6	19,5	21,5	23,5	26,1	28,9	30,1	28,1	28,6	28,9	30,1	2,5	3,0
Offentlig adm., undervisning, sundhed	239,7	248,9	258,2	264,8	275,8	282,7	299,5	323,1	335,1	332,3	336,2	32,3	33,3
Offentlig adm., forsvar, politi	65,0	66,7	68,3	69,6	71,7	74,3	78,1	83,8	80,6	80,1	79,9	8,7	7,9
Undervisning	60,4	62,6	65,3	67,5	69,9	70,3	75,3	80,7	90,7	91,8	92,2	8,1	9,1
Sundhed og socialvæsen	114,3	119,6	124,6	127,8	134,2	138,1	146,1	158,6	163,8	160,4	164,0	15,4	16,3
Kultur, fritid, anden service	26,8	27,8	28,8	29,7	31,0	32,6	34,5	35,6	36,7	36,7	36,9	3,6	3,7
Kultur og fritid	8,7	9,0	9,4	9,8	10,4	10,8	11,5	12,0	12,2	12,1	12,2	1,2	1,2
Andre serviceydelser mv.	16,4	17,0	17,5	18,0	18,5	19,7	20,8	21,3	22,2	22,4	22,5	2,2	2,2
Private husholdninger med ansatte	1,8	1,8	2,0	2,0	2,1	2,1	2,2	2,3	2,4	2,2	2,3	0,2	0,2

Nye tal offentliggøres marts 2014.

www.statistikbanken.dk/nat07n

Bruttooverskud af produktion og blandet indkomst i de enkelte erhverv

	2002	2003	2004	2005	2006	2007	2008	2009*	2010*	2011*	2012*	2002	2012*
<i>Milliarder kroner, årets priser</i>													<i>Procent</i>
Bruttooverskud af produktion[®] og blandet indkomst	431,5	436,6	464,6	487,6	510,0	507,5	517,8	457,6	531,4	543,5	561,1	100,0	100,0
Heraf offentlig forvaltning og service [®]	26,4	26,7	28,1	29,1	29,5	31,4	33,2	32,2	33,9	34,3	35,5	6,1	6,3
Landbrug, skovbrug og fiskeri	18,2	15,7	16,8	15,5	16,1	14,3	13,2	13,9	21,5	21,7	22,2	4,2	4,0
Råstofindvinding	29,4	28,8	34,8	49,2	55,5	55,2	61,0	37,7	46,1	57,8	54,3	6,8	9,7
Industri	57,0	52,2	53,4	54,0	59,8	58,3	51,6	41,7	50,5	42,1	42,4	13,2	7,6
Forsyningsvirksomhed	23,3	24,4	25,2	25,8	28,0	26,3	26,4	23,7	29,9	25,4	25,7	5,4	4,6
Energiforsyning	18,7	19,6	20,1	20,9	23,0	21,1	20,0	17,3	23,6	19,2	19,5	4,3	3,5
Vandforsyning og renovation	4,6	4,7	5,1	4,9	5,0	5,2	6,5	6,4	6,3	6,2	6,1	1,1	1,1
Bygge og anlæg	14,3	16,7	17,7	17,3	19,5	16,9	23,1	14,5	7,4	14,0	12,8	3,3	2,3
Handel og transport mv.	83,5	85,0	93,0	91,4	93,0	94,9	83,9	55,8	96,0	87,7	96,8	19,3	17,3
Handel	42,7	42,9	44,6	41,2	51,6	51,3	47,8	37,2	47,4	46,3	46,6	9,9	8,3
Transport	35,6	37,0	43,6	45,6	35,8	37,8	31,0	14,3	44,7	39,1	47,1	8,2	8,4
Hoteller og restauranter	5,2	5,1	4,8	4,6	5,6	5,8	5,1	4,3	3,9	2,3	3,0	1,2	0,5
Information og kommunikation	13,7	17,6	16,2	15,9	15,5	14,4	15,6	18,1	18,6	19,0	19,0	3,2	3,4
Finansiering og forsikring	20,0	24,2	26,3	27,7	27,8	27,2	33,9	35,0	36,5	41,7	48,5	4,6	8,6
Ejendomshandel, udl. af erhvervsjendomme	22,4	22,8	22,3	23,2	24,8	25,4	23,7	25,3	26,3	29,0	29,5	5,2	5,3
Boliger	82,4	84,0	86,7	90,6	91,9	97,7	100,5	106,1	109,7	111,9	112,8	19,1	20,1
Erhvervsservice	22,2	20,1	24,6	28,3	27,9	25,2	29,9	29,7	31,6	35,4	36,2	5,1	6,5
Videnservice	15,2	12,2	16,1	17,4	18,4	15,4	21,3	20,9	22,7	23,9	22,8	3,5	4,1
Rejsebureauer, rengøring mv.	7,0	7,8	8,5	10,9	9,5	9,8	8,6	8,8	8,9	11,5	13,4	1,6	2,4
Offentlig adm., undervisning, sundhed	31,0	31,4	33,0	33,4	35,3	37,4	39,6	40,8	40,4	41,0	43,4	7,2	7,7
Offentlig adm., forsvar, politi	11,4	11,2	12,1	12,3	13,5	14,6	15,6	15,4	15,4	15,2	16,8	2,6	3,0
Undervisning	7,1	7,1	7,2	7,0	7,2	7,3	7,9	7,3	7,3	7,8	9,3	1,6	1,7
Sundhed og socialvæsen	12,6	13,1	13,6	14,1	14,6	15,5	16,2	18,0	17,7	18,0	17,4	2,9	3,1
Kultur, fritid, anden service	14,1	13,8	14,7	15,4	15,0	14,2	15,4	15,3	16,7	16,8	17,5	3,3	3,1
Kultur og fritid	9,9	9,3	10,0	10,2	10,5	10,2	11,6	10,7	11,4	11,7	12,0	2,3	2,1
Andre serviceydelser mv.	4,2	4,5	4,7	5,2	4,5	4,1	3,9	4,5	5,3	5,1	5,6	1,0	1,0
Private husholdninger med ansatte	-	-	-	-	-	-	-	-	-	-	-	-	-

Nye tal offentliggøres marts 2014.

www.statistikbanken.dk/nat07n

Samlede præsterede timer i de enkelte erhverv

	2002	2003	2004	2005	2006	2007	2008	2009	2010*	2011*	2012*	2002	2012
<i>Millioner timer</i>												<i>Procent</i>	
Samlede præsterede timer i alt	4 087,2	4 029,1	4 005,1	4 032,8	4 134,0	4 175,7	4 224,7	4 089,3	3 942,9	3 977,9	3 961,1	100,0	100,0
Heraf offentlig forvaltning og service	1 121,3	1 130,5	1 127,0	1 149,4	1 177,0	1 173,8	1 172,6	1 216,3	1 212,7	1 200,6	1 187,6	27,4	30,0
Landbrug, skovbrug og fiskeri	162,4	149,6	148,1	139,2	130,6	127,8	122,0	116,3	110,4	109,5	109,5	4,0	2,8
Råstofindvinding	5,1	5,2	4,8	4,7	4,7	5,0	5,2	5,4	5,0	5,4	5,7	0,1	0,1
Industri	652,8	608,8	586,6	568,7	563,3	565,5	563,1	498,1	453,4	460,5	455,0	16,0	11,5
Forsyningsvirksomhed	36,1	35,1	34,2	35,2	35,0	35,5	39,4	41,3	39,2	40,1	41,3	0,9	1,0
Energiforsyning	18,0	17,3	16,0	16,2	17,2	18,2	20,5	22,1	20,1	20,4	21,6	0,4	0,5
Vandforsyning og renovation	18,1	17,8	18,2	19,0	17,8	17,3	18,9	19,3	19,1	19,8	19,7	0,4	0,5
Bygge og anlæg	295,6	289,6	296,6	313,7	328,8	332,3	332,3	300,7	272,1	274,0	273,0	7,2	6,9
Handel og transport mv.	947,7	945,6	942,3	943,8	969,0	985,0	1 009,9	948,1	909,2	930,9	926,2	23,2	23,4
Handel	599,6	597,4	597,4	599,5	613,3	625,2	646,8	608,6	585,5	600,4	595,4	14,7	15,0
Transport	257,3	253,7	251,8	245,1	252,2	254,5	255,7	238,0	223,7	224,9	221,0	6,3	5,6
Hoteller og restauranter	90,8	94,5	93,0	99,2	103,5	105,2	107,4	101,6	99,9	105,6	109,8	2,2	2,8
Information og kommunikation	168,2	159,0	155,9	153,3	163,2	166,5	170,4	167,4	165,2	167,4	167,2	4,1	4,2
Finansiering og forsikring	121,5	121,7	121,1	122,1	127,2	138,4	147,0	150,4	135,7	135,7	132,6	3,0	3,3
Ejendomshandel, udl. af erhvervsjendomme	32,0	33,4	34,6	38,6	43,6	45,2	46,5	42,8	44,9	47,4	46,3	0,8	1,2
Boliger	23,8	23,0	20,1	18,1	20,0	19,1	18,8	19,2	19,4	19,5	19,6	0,6	0,5
Erhvervsservice	344,0	344,4	347,8	360,7	381,0	388,5	391,2	375,8	369,8	376,2	383,9	8,4	9,7
Vidensservice	212,3	213,0	209,4	215,8	225,0	230,9	237,3	233,4	228,4	234,1	238,4	5,2	6,0
Rejsebureauer, rengøring mv.	131,7	131,4	138,4	144,9	156,1	157,7	153,8	142,3	141,4	142,1	145,5	3,2	3,7
Offentlig adm., undervisning, sundhed	1 120,4	1 135,3	1 131,8	1 153,5	1 185,8	1 187,5	1 195,0	1 240,7	1 236,6	1 230,6	1 221,5	27,4	30,8
Offentlig adm., forsvar, politi	245,6	245,5	247,8	251,1	249,5	255,5	258,4	264,0	248,0	251,8	245,2	6,0	6,2
Undervisning	286,7	286,8	280,1	287,7	291,9	275,3	282,9	294,4	319,5	325,8	321,3	7,0	8,1
Sundhed og socialvæsen	588,0	603,1	603,9	614,7	644,3	656,7	653,6	682,3	669,1	653,0	654,9	14,4	16,5
Kultur, fritid, anden service	177,8	178,4	181,2	181,2	181,8	179,4	183,9	183,3	182,0	180,7	179,4	4,3	4,5
Kultur og fritid	51,1	50,8	51,3	52,8	54,6	53,7	55,8	55,4	54,7	55,1	54,3	1,2	1,4
Andre serviceydelser mv.	105,6	106,6	107,8	106,0	103,5	101,2	104,0	102,4	102,6	103,2	102,7	2,6	2,6
Private husholdninger med ansatte	21,2	21,0	22,1	22,4	23,8	24,4	24,2	25,5	24,7	22,4	22,4	0,5	0,6

Nye tal offentliggøres marts 2014.

www.statistikbanken.dk/nat18n

Præsterede timer for lønmodtagere i de enkelte erhverv

	2002	2003	2004	2005	2006	2007	2008	2009	2010*	2011*	2012*	2002	2012*
<i>Millioner timer</i>												<i>Procent</i>	
Præsterede timer for lønmodtagere i alt	3 645,9	3 598,4	3 593,2	3 634,9	3 735,8	3 792,7	3 860,2	3 732,9	3 596,8	3 624,1	3 612,9	100,0	100,0
Heraf offentlig forvaltning og service	1 121,3	1 130,5	1 127,0	1 149,4	1 177,0	1 173,8	1 172,6	1 216,3	1 212,7	1 200,6	1 187,6	30,8	32,9
Landbrug, skovbrug og fiskeri	48,5	47,6	46,0	46,0	44,1	42,6	45,8	43,8	42,0	42,3	43,6	1,3	1,2
Råstofindvinding	4,9	5,0	4,6	4,6	4,6	4,9	5,1	5,3	4,9	5,3	5,6	0,1	0,2
Industri	628,5	586,1	565,0	547,9	543,8	546,6	546,4	482,0	437,9	444,9	439,6	17,2	12,2
Forsyningsvirksomhed	36,1	35,1	34,2	35,2	35,0	35,5	39,4	41,3	39,1	40,1	41,2	1,0	1,1
Energiforsyning	18,0	17,3	16,0	16,2	17,2	18,2	20,5	22,1	20,1	20,4	21,6	0,5	0,6
Vandforsyning og renovation	18,1	17,8	18,2	19,0	17,7	17,3	18,8	19,2	19,0	19,7	19,6	0,5	0,5
Bygge og anlæg	250,1	243,0	248,4	263,5	278,9	282,5	284,5	255,8	231,0	233,2	233,6	6,9	6,5
Handel og transport mv.	849,1	846,7	848,5	855,6	877,5	901,4	929,0	869,2	834,6	855,4	852,4	23,3	23,6
Handel	536,2	535,1	539,0	544,9	555,7	572,9	594,9	557,9	537,7	551,8	548,0	14,7	15,2
Transport	234,1	228,8	227,4	222,8	229,5	233,6	236,9	220,0	207,1	208,3	204,7	6,4	5,7
Hoteller og restauranter	78,8	82,7	82,2	87,9	92,3	94,9	97,2	91,2	89,8	95,3	99,7	2,2	2,8
Information og kommunikation	151,4	140,5	139,3	135,8	144,7	148,7	153,4	150,1	147,1	147,8	147,2	4,2	4,1
Finansiering og forsikring	121,5	121,7	121,1	122,1	127,2	138,4	147,0	150,4	135,7	135,7	132,6	3,3	3,7
Ejendomshandel, udl. af erhvervsjendomme	18,8	20,2	22,6	24,9	27,1	28,9	30,6	27,0	27,9	28,9	28,3	0,5	0,8
Boliger	18,4	18,1	17,2	16,5	18,6	17,8	17,6	17,9	18,3	18,2	18,3	0,5	0,5
Erhvervsservice	264,3	266,0	276,2	291,2	307,7	320,8	326,5	311,4	305,7	309,0	317,2	7,2	8,8
Vidensservice	155,7	156,5	158,2	166,5	172,3	181,9	190,5	187,2	182,2	185,9	190,7	4,3	5,3
Rejsebureauer, rengøring mv.	108,6	109,5	118,0	124,7	135,3	138,9	136,0	124,2	123,5	123,1	126,6	3,0	3,5
Offentlig adm., undervisning, sundhed	1 098,0	1 111,7	1 111,2	1 131,6	1 164,2	1 164,2	1 170,6	1 215,7	1 211,0	1 203,5	1 194,2	30,1	33,1
Offentlig adm., forsvar, politi	245,6	245,5	247,8	251,1	249,5	255,5	258,4	264,0	248,0	251,8	245,2	6,7	6,8
Undervisning	281,4	281,4	274,6	282,4	286,7	270,2	277,6	289,1	313,8	319,6	315,1	7,7	8,7
Sundhed og socialvæsen	571,0	584,8	588,9	598,1	627,9	638,5	634,5	662,7	649,1	632,0	634,0	15,7	17,5
Kultur, fritid, anden service	156,2	156,7	158,8	160,1	162,5	160,5	164,4	163,2	161,7	159,8	158,8	4,3	4,4
Kultur og fritid	47,7	47,4	47,7	49,1	51,0	49,9	51,8	51,0	50,1	50,2	49,5	1,3	1,4
Andre serviceydelser mv.	87,4	88,2	89,0	88,6	87,7	86,1	88,5	86,6	86,9	87,2	86,9	2,4	2,4
Private husholdninger med ansatte	21,2	21,0	22,1	22,4	23,8	24,4	24,2	25,5	24,7	22,4	22,4	0,6	0,6

Nye tal offentliggøres marts 2014.

www.statistikbanken.dk/nat18n

Beskæftigede i de enkelte erhverv

	2002	2003	2004	2005	2006	2007	2008	2009*	2010*	2011*	2012*	2002	2012*
<i>Tusinde personer</i>												<i>Procent</i>	
Beskæftigede¹ i alt	2 786,4	2 755,6	2 738,7	2 767,2	2 824,7	2 902,8	2 951,8	2 852,5	2 783,0	2 775,9	2 768,7	100,0	100,0
Heraf offentlig forvaltning og service	849,2	841,9	840,6	843,2	845,1	842,5	837,9	860,1	871,1	859,4	850,1	30,5	30,7
Landbrug, skovbrug og fiskeri	88,3	85,4	81,5	79,4	76,7	74,4	73,7	71,2	67,2	66,0	67,0	3,2	2,4
Råstofindvinding	2,9	3,0	2,8	2,8	2,9	3,1	3,2	3,3	3,1	3,4	3,7	0,1	0,1
Industri	409,4	391,5	374,7	366,7	364,9	374,1	380,9	335,3	306,6	305,2	301,9	14,7	10,9
Forsyningsvirksomhed	23,6	23,0	22,8	23,0	23,3	23,7	25,3	26,8	26,0	26,1	26,9	0,8	1,0
Energiforsyning	11,4	11,0	10,5	10,5	11,2	11,6	12,7	13,8	12,7	12,6	13,1	0,4	0,5
Vandforsyning og renovation	12,1	12,0	12,3	12,5	12,1	12,1	12,7	13,0	13,3	13,5	13,7	0,4	0,5
Bygge og anlæg	163,0	161,9	161,6	172,8	184,9	193,5	194,7	174,1	158,8	159,3	160,7	5,9	5,8
Handel og transport mv.	668,1	663,9	665,1	674,8	697,0	725,3	748,9	710,3	695,3	698,8	698,6	24,0	25,2
Handel	425,4	423,2	422,0	428,6	443,1	461,8	478,8	454,3	444,7	446,5	445,7	15,3	16,1
Transport	158,4	156,2	155,4	154,9	160,0	165,6	167,3	157,0	152,1	149,8	146,1	5,7	5,3
Hoteller og restauranter	84,3	84,5	87,7	91,3	93,9	97,9	102,8	99,0	98,5	102,6	106,8	3,0	3,9
Information og kommunikation	105,4	100,2	98,7	97,4	101,6	105,6	109,2	107,2	105,5	105,8	105,7	3,8	3,8
Finansiering og forsikring	84,7	85,3	83,0	84,0	86,9	98,1	101,7	102,3	92,7	92,8	89,9	3,0	3,2
Ejendomshandel, udl. af erhvervsejendomme	19,6	21,1	22,5	25,1	26,6	28,2	29,4	27,2	28,6	29,9	29,7	0,7	1,1
Boliger	16,3	16,2	15,3	14,2	14,0	13,5	13,7	14,5	14,8	14,8	15,0	0,6	0,5
Erhvervsservice	227,5	231,8	236,5	249,4	262,8	279,2	282,8	268,7	261,9	264,4	271,2	8,2	9,8
Vidensservice	132,0	132,4	131,7	138,0	142,3	150,3	155,1	153,4	148,3	149,8	153,4	4,7	5,5
Rejsebureauer, rengøring mv.	95,5	99,3	104,8	111,5	120,5	128,9	127,7	115,3	113,6	114,6	117,8	3,4	4,3
Offentlig adm., undervisning, sundhed	849,8	845,6	845,4	848,2	852,7	852,7	853,7	876,4	885,8	874,0	864,4	30,5	31,2
Offentlig adm., forsvar, politi	167,4	164,4	164,3	163,7	162,6	164,6	163,3	169,9	162,4	164,0	159,6	6,0	5,8
Undervisning	204,6	203,1	203,6	206,2	205,1	199,7	202,9	208,8	229,1	232,6	229,0	7,3	8,3
Sundhed og socialvæsen	477,7	478,2	477,5	478,2	485,0	488,4	487,5	497,7	494,3	477,3	475,9	17,1	17,2
Kultur, fritid, anden service	128,0	126,9	129,0	129,3	130,4	131,6	134,7	135,1	136,6	135,2	134,1	4,6	4,8
Kultur og fritid	41,9	41,6	42,5	43,1	43,9	43,8	45,2	45,6	45,8	45,9	45,6	1,5	1,6
Andre serviceydelser mv.	70,0	69,3	69,7	69,6	69,7	70,8	73,1	72,3	73,4	73,2	72,5	2,5	2,6
Private husholdninger med ansatte	16,1	16,0	16,8	16,6	16,8	17,0	16,5	17,2	17,4	16,2	16,1	0,6	0,6

¹ Inklusive beskæftigede midlertidigt på orlov.

Nye tal offentliggøres marts 2014.

www.statistikbanken.dk/nat18n

Lønmodtagere i de enkelte erhverv

	2002	2003	2004	2005	2006	2007	2008	2009*	2010*	2011*	2012*	2002	2012*
<i>Tusinde personer</i>												<i>Procent</i>	
Lønmodtagere¹ i alt	2 598,5	2 570,6	2 563,1	2 592,7	2 650,3	2 728,6	2 778,2	2 681,7	2 616,6	2 611,9	2 605,3	100,0	100,0
Heraf offentlig forvaltning og service	849,2	841,9	840,6	843,2	845,1	842,5	837,9	860,1	871,1	859,4	850,1	32,7	32,6
Landbrug, skovbrug og fiskeri	42,6	42,6	41,8	40,9	39,7	38,8	39,0	37,9	36,1	36,2	37,4	1,6	1,4
Råstofindvinding	2,8	3,0	2,8	2,8	2,8	3,1	3,2	3,3	3,1	3,4	3,6	0,1	0,1
Industri	399,8	382,3	366,0	358,3	356,5	365,9	373,0	327,7	299,3	298,2	294,9	15,4	11,3
Forsyningsvirksomhed	23,6	23,0	22,7	22,9	23,3	23,6	25,3	26,8	26,0	26,1	26,8	0,9	1,0
Energiforsyning	11,4	11,0	10,5	10,5	11,2	11,6	12,7	13,8	12,7	12,6	13,1	0,4	0,5
Vandforsyning og renovation	12,1	11,9	12,3	12,5	12,0	12,0	12,6	13,0	13,3	13,5	13,7	0,5	0,5
Bygge og anlæg	142,4	140,5	140,5	151,5	162,6	170,3	171,3	151,9	138,4	140,0	141,8	5,5	5,4
Handel og transport mv.	613,7	610,4	614,5	625,1	648,2	677,3	701,8	664,3	650,9	655,9	656,2	23,6	25,2
Handel	391,0	389,9	390,8	398,1	413,2	432,5	450,4	426,5	418,0	420,7	420,2	15,0	16,1
Transport	148,4	145,8	145,1	144,9	150,0	155,6	157,4	147,4	143,0	141,1	137,6	5,7	5,3
Hoteller og restauranter	74,4	74,7	78,5	82,2	85,0	89,2	94,1	90,4	89,9	94,2	98,5	2,9	3,8
Information og kommunikation	101,0	95,3	94,0	92,4	96,5	100,3	103,6	101,4	99,4	99,4	99,1	3,9	3,8
Finansiering og forsikring	84,7	85,3	83,0	84,0	86,9	98,1	101,7	102,3	92,7	92,8	89,9	3,3	3,5
Ejendomshandel, udl. af erhvervsejendomme	15,3	16,5	18,0	20,2	21,6	23,0	24,0	21,8	22,6	23,5	23,3	0,6	0,9
Boliger	15,2	15,0	14,5	13,7	13,6	13,0	13,3	14,1	14,4	14,4	14,6	0,6	0,6
Erhvervsservice	200,7	205,3	211,5	224,4	237,1	253,1	256,3	242,1	235,3	237,4	244,0	7,7	9,4
Vidensservice	112,9	113,7	114,1	120,4	124,3	131,9	136,5	134,7	129,5	130,8	134,3	4,3	5,2
Rejsebureauer, rengøring mv.	87,7	91,6	97,4	104,0	112,8	121,1	119,8	107,4	105,8	106,7	109,7	3,4	4,2
Offentlig adm., undervisning, sundhed	838,9	834,5	834,7	837,1	841,3	840,6	841,0	863,6	872,7	860,4	850,7	32,3	32,7
Offentlig adm., forsvar, politi	167,4	164,4	164,3	163,7	162,6	164,6	163,3	169,9	162,4	164,0	159,6	6,4	6,1
Undervisning	203,0	201,5	201,9	204,5	203,3	197,9	201,0	206,8	227,0	230,4	226,7	7,8	8,7
Sundhed og socialvæsen	468,4	468,7	468,5	468,9	475,3	478,1	476,7	486,9	483,3	466,1	464,5	18,0	17,8
Kultur, fritid, anden service	117,9	116,9	119,1	119,4	120,4	121,5	124,7	124,7	125,8	124,1	123,0	4,5	4,7
Kultur og fritid	40,3	39,9	40,8	41,4	42,1	41,8	43,2	43,5	43,6	43,5	43,2	1,5	1,7
Andre serviceydelser mv.	61,6	61,0	61,5	61,4	61,6	62,7	65,0	64,0	64,8	64,4	63,7	2,4	2,4
Private husholdninger med ansatte	16,1	16,0	16,8	16,6	16,8	17,0	16,5	17,2	17,4	16,2	16,1	0,6	0,6

¹ Inklusive lønmodtagere midlertidigt på orlov.

Nye tal offentliggøres marts 2014.

www.statistikbanken.dk/nat18n

Input-output tabel. 1999

	Input i brancher								Input i alt
	Landbrug, fiskeri og råstof	Industri	Forsynings- virksomhed	Bygge og anlæg	Handel og transport	Information og kommunikation	Finans, bolig og erhvervs-service	Offentlig adm. mv. og kultur	
<i>Millioner kroner, årets priser</i>									
Landbrug, fiskeri og råstof	11 869	37 230	2 961	470	361	23	202	384	53 499
Industri	6 456	70 094	1 561	29 655	18 932	6 057	6 038	7 921	146 715
Forsyningsvirksomhed	1 211	7 060	3 702	222	4 992	870	1 792	6 552	26 401
Bygge og anlæg	1 126	1 962	2 890	1 300	3 999	2 502	22 334	4 230	40 344
Handel og transport	5 842	35 642	1 791	18 743	58 143	7 605	11 642	17 453	156 861
Information og kommunikation	269	3 962	758	709	7 798	8 997	17 947	8 624	49 064
Finans, bolig af erhvervs-service	7 374	21 057	3 004	18 634	41 388	10 414	44 924	22 744	169 538
Offentlige adm. mv. og kultur	370	3 112	457	624	4 525	2 784	4 360	11 671	27 903
Indenlandsk leverance i alt	34 517	180 119	17 124	70 358	140 138	39 253	109 238	79 579	670 325
Import inkl. told	7 551	102 797	3 753	15 805	76 880	7 456	13 858	13 888	241 988
Produktskatter, netto og moms	-1 251	2 464	1 554	1 266	9 360	306	12 907	16 131	42 737
Anvendelse i køberpriser	40 816	285 379	22 431	87 430	226 378	47 015	136 003	109 598	955 049
Andre produktionsskatter, netto	-856	-1 412	192	19	-1 245	-401	5 441	-1 699	40
Aflønning af ansatte	7 785	112 078	7 583	42 393	141 803	27 029	81 588	231 956	652 214
Bruttooverskud af produktionen og blandet indkomst	32 705	51 218	22 267	15 545	71 599	16 800	127 139	42 826	380 100
Produktionsværdi	80 450	447 263	52 473	145 387	438 535	90 443	350 171	382 681	1 987 403

Input-output tabel. 2009

	Input i brancher								Input i alt
	Landbrug, fiskeri og råstof	Industri	Forsynings- virksomhed	Bygge og anlæg	Handel og transport	Information og kommunikation	Finans, bolig og erhvervs-service	Offentlig adm. mv. og kultur	
<i>Millioner kroner, årets priser</i>									
Landbrug, fiskeri og råstof	10 617	46 542	12 788	610	357	15	349	287	71 564
Industri	14 707	87 201	2 046	36 068	23 122	7 460	6 198	10 382	187 183
Forsyningsvirksomhed	1 864	11 533	6 484	310	6 806	1 680	3 465	9 913	42 055
Bygge og anlæg	1 671	2 436	4 997	2 047	3 827	3 532	31 838	6 642	56 992
Handel og transport	5 668	40 527	4 640	23 731	76 328	9 419	16 540	28 126	204 979
Information og kommunikation	417	5 431	1 573	771	15 756	24 964	28 260	18 891	96 064
Finans, bolig af erhvervs-service	10 646	35 374	7 452	24 093	72 764	19 132	97 691	39 527	306 678
Offentlige adm. mv. og kultur	484	2 983	815	423	5 105	4 026	8 012	21 914	43 762
Indenlandsk leverance i alt	46 072	232 028	40 794	88 054	204 066	70 228	192 354	135 680	1 009 277
Import inkl. told	13 283	145 400	7 339	24 359	180 933	15 596	31 162	28 248	446 320
Produktskatter, netto og moms	2 562	3 437	1 599	1 640	11 582	-353	17 337	27 688	65 492
Anvendelse i køberpriser	61 917	380 865	49 731	114 053	396 582	85 470	240 854	191 616	1 521 089
Andre produktionsskatter, netto	-7 708	-1 620	102	-114	-2 224	-727	14 294	-4 706	-2 702
Aflønning af ansatte	10 025	129 025	11 457	58 752	206 133	50 116	153 475	358 296	977 279
Bruttooverskud af produktionen og blandet indkomst	51 263	41 092	23 685	17 351	54 907	16 984	195 016	56 418	456 716
Produktionsværdi	115 496	549 361	84 976	190 042	655 397	151 844	603 639	601 625	2 952 381

Input-output tabel. 1999 (fortsat)

Privat forbrug	Endelig anvendelse					Eksport	I alt		
	Offentlig forbrug	Faste bruttoinvesteringer			Lagerforøgelser		I alt		
		Maskiner og transportmidler	Bygninger og anlæg	Øvrige investeringer					
									<i>Millioner kroner, årets priser</i>
2 951	135	78	-	595	-99	23 291	26 951	80 450	Landbrug, fiskeri og råstof
41 198	1 016	28 266	-	1 733	-1 820	230 155	300 548	447 263	Industri
23 601	-	-	-	77	-8	2 402	26 072	52 473	Forsyningsvirksomhed
2 937	6 107	132	95 791	47	-	28	105 042	145 387	Bygge og anlæg
129 836	2 319	19 960	-	3 102	100	126 357	281 674	438 535	Handel og transport
18 655	-	251	-	11 254	146	11 073	41 379	90 443	Information og kommunikation
149 735	5 086	1 201	5 725	2 013	188	16 686	180 633	350 171	Finans, bolig og erhvervs-service
57 015	293 724	106	131	2 789	-2	1 014	354 778	382 681	Offentlige adm. mv. og kultur
425 926	308 387	49 995	101 647	21 610	-1 494	411 007	1 317 078	1 987 403	Indenlandsk leverance i alt
87 088	2 494	38 657	168	3 766	-357	61 125	192 942	434 929	Import inkl. told
112 879	1 489	10 234	15 700	517	262	-4 929	136 152	178 889	Produktskatter, netto og moms
-26 761	-	-	-	-	-	26 761	-	-	Turistindtægter mv.
599 132	312 370	98 886	117 515	25 893	-1 589	493 964	1 646 172	2 601 221	Anvendelse i køberpriser

Input-output tabel. 2009 (fortsat)

Privat forbrug	Endelig anvendelse					Eksport	I alt		
	Offentlig forbrug	Faste bruttoinvesteringer			Lagerforøgelser		I alt		
		Maskiner og transportmidler	Bygninger og anlæg	Øvrige investeringer					
									<i>Millioner kroner, årets priser</i>
3 242	41	185	-	1 399	735	38 330	43 932	115 496	Landbrug, fiskeri og råstof
43 480	1 787	30 021	-	1 924	-9 380	294 345	362 178	549 361	Industri
33 599	-	-	-	247	-83	9 158	42 921	84 976	Forsyningsvirksomhed
4 135	7 280	128	119 377	181	-	1 950	133 051	190 042	Bygge og anlæg
182 771	3 556	14 181	-	8 428	-992	242 474	450 418	655 397	Handel og transport
25 034	-	503	-	12 927	-85	17 401	55 780	151 844	Information og kommunikation
237 906	5 521	4 234	7 562	5 728	-	36 010	296 961	603 639	Finans, bolig og erhvervs-service
79 586	471 068	29	174	4 422	-	2 583	557 863	601 625	Offentlige adm. mv. og kultur
609 754	489 253	49 281	127 113	35 256	-9 805	642 252	1 943 104	2 952 381	Indenlandsk leverance i alt
118 476	4 489	52 111	285	4 859	-11 746	116 016	284 490	730 809	Import inkl. told
129 056	2 173	12 777	20 947	893	-130	-358	165 358	230 850	Produktskatter, netto og moms
-35 237	-	-	-	-	-	35 237	-	-	Turistindtægter mv.
822 049	495 915	114 170	148 345	41 007	-21 681	793 147	2 392 952	3 914 040	Anvendelse i køberpriser

Privat forbrug fordelt efter hovedformål og varighed

	2002	2003	2004	2005	2006	2007	2008	2009	2010*	2011*	2012*	2002	2012*	
<i>Milliarder kroner, årets priser</i>													<i>Procent</i>	
Privat forbrug[■] i alt	652,3	666,9	707,2	745,1	786,6	820,4	840,0	822,0	857,6	874,5	900,7	100,0	100,0	
Organisationer, foreninger mv.	10,3	10,6	10,8	11,5	11,1	12,1	12,5	12,8	13,3	13,6	13,3	1,6	1,6	
Husholdningernes forbrug i alt	642,0	656,3	696,5	733,6	775,4	808,3	827,5	809,2	844,3	861,0	887,4	98,4	98,5	
Turistindtægter	-37,9	-35,3	-34,6	-35,0	-36,1	-35,8	-36,4	-35,2	-39,2	-39,1	-38,9	-5,4	-4,6	
Turistudgifter	36,8	35,3	34,6	33,2	34,5	37,6	37,8	39,2	42,5	41,1	40,5	5,0	5,0	
Husholdningers forbrug på dansk område	643,1	656,4	696,5	735,4	777,1	806,6	826,1	805,2	841,0	859,0	885,8	98,8	98,1	
Fødevarer	68,6	69,5	71,9	73,2	75,3	79,7	84,1	82,6	84,1	86,0	87,3	10,7	9,8	
Drikkevarer og tobak	37,4	37,0	36,2	36,4	36,5	36,6	37,6	37,7	40,0	42,2	43,4	5,9	4,7	
Beklædning og fodtøj	31,6	32,6	33,7	34,8	36,8	38,8	38,3	39,4	40,1	39,8	39,7	4,9	4,7	
Boligbenyttelse	135,5	138,9	145,2	153,5	162,0	172,1	179,5	185,8	192,5	199,4	207,0	20,7	22,5	
Elektricitet og brændsel	40,8	40,9	42,8	45,2	47,4	45,9	49,1	47,3	55,5	50,5	51,9	6,4	6,5	
Boligudstyr, husholdningstjenester mv.	37,7	38,2	40,0	41,7	44,4	46,8	47,0	43,5	43,9	43,0	44,2	5,7	5,1	
Medicin, lægeudgifter o.l.	16,8	17,3	18,7	19,5	20,9	22,2	22,7	24,3	24,3	23,9	23,8	2,6	2,8	
Anskaffelse af køretøjer	28,3	24,5	35,0	43,0	48,3	47,1	39,3	27,5	36,7	40,3	41,6	3,8	4,3	
Anden transport og kommunikation	60,5	61,6	65,5	68,4	73,3	76,5	78,7	74,7	76,0	79,7	84,2	9,4	8,9	
Fritidsudstyr, underholdning og rejser	69,6	74,0	80,2	84,5	89,8	94,3	95,4	91,5	93,6	94,0	94,8	10,8	10,9	
Andre varer og tjenester	116,3	121,8	127,2	135,2	142,4	146,7	154,4	151,0	154,3	160,2	167,9	18,0	18,0	
Varer	320,6	321,5	343,0	361,8	384,1	394,0	395,6	371,9	393,5	396,5	404,1	49,1	45,9	
Varige	67,6	65,5	78,5	89,8	99,6	101,3	93,5	78,2	85,4	88,5	90,4	9,8	10,0	
Halvvarige	69,9	72,7	76,6	78,9	83,5	86,9	87,2	84,9	86,1	85,7	87,5	10,8	10,0	
Ikke varige	183,1	183,3	187,9	193,2	200,9	205,8	215,0	208,8	222,0	222,3	226,2	28,5	25,9	
Tjenester	322,5	334,9	353,5	373,5	393,0	412,5	430,5	433,3	447,5	462,4	481,7	49,7	52,2	
Boligbenyttelse	135,5	138,9	145,2	153,5	162,0	172,1	179,5	185,8	192,5	199,4	207,0	20,7	22,5	
Andre tjenester	187,0	196,0	208,3	220,0	231,0	240,4	251,0	247,5	255,0	263,0	274,7	29,1	29,7	
<i>Milliarder kroner, 2005-priser, kædede værdier</i>													<i>Årlig vækst</i>	
Privat forbrug[■] i alt	678,7	685,5	717,8	745,1	771,6	795,0	792,5	763,8	777,1	773,3	777,3	1,5	0,5	
Foreninger, organisationer mv.	11,1	11,3	11,0	11,5	10,9	11,4	11,3	11,2	11,2	11,1	10,6	-2,6	-3,8	
Husholdningernes forbrug i alt	667,7	674,2	706,8	733,6	760,7	783,6	781,2	752,7	765,9	762,2	766,7	1,6	0,6	
Turistindtægter	-38,9	-35,8	-35,2	-35,0	-35,6	-34,6	-34,2	-33,0	-36,1	-35,2	-34,1	10,0	-3,0	
Turistudgifter	37,5	36,6	35,5	33,2	34,6	36,5	36,5	38,2	39,5	37,0	35,2	15,5	-5,0	
Husholdningers forbrug på dansk område	669,1	673,5	706,6	735,4	761,8	781,7	778,9	747,5	762,6	760,4	765,7	1,4	0,7	
Fødevarer	70,1	69,8	72,0	73,2	73,8	74,8	73,4	72,1	73,3	72,7	70,5	0,4	-2,9	
Drikkevarer og tobak	37,5	37,3	37,1	36,4	35,7	35,3	34,6	34,1	34,0	33,9	32,8	-0,1	-3,3	
Beklædning og fodtøj	31,8	32,4	33,5	34,8	36,8	38,5	38,2	38,9	39,9	39,0	38,5	0,3	-1,4	
Boligbenyttelse	147,8	147,2	149,5	153,5	157,3	161,6	163,5	162,8	164,3	165,9	167,7	0,6	1,1	
Elektricitet og brændsel	42,9	43,4	44,8	45,2	44,7	42,7	42,2	41,8	46,1	39,0	39,5	-2,4	1,2	
Boligudstyr, husholdningstjenester mv.	38,8	38,9	40,5	41,7	43,7	45,3	44,7	40,3	40,6	39,3	40,2	2,8	2,1	
Medicin, lægeudgifter o.l.	17,8	18,1	19,2	19,5	20,7	21,8	22,2	22,8	22,6	22,4	22,6	2,6	1,0	
Anskaffelse af køretøjer	30,9	25,5	35,6	43,0	48,9	48,0	40,1	28,1	37,8	41,8	43,7	14,2	4,4	
Anden transport og kommunikation	63,4	64,7	67,7	68,4	70,6	73,6	72,2	69,8	68,0	68,0	70,3	1,8	3,4	
Fritidsudstyr, underholdning og rejser	68,6	72,9	79,0	84,5	87,4	92,5	94,0	90,1	90,9	90,6	90,5	0,3	0,0	
Andre varer og tjenester	120,3	123,4	127,8	135,2	142,3	147,7	153,7	145,3	144,5	148,2	150,0	2,0	1,2	
Varer	327,9	326,9	346,9	361,8	376,2	381,7	370,8	350,7	363,6	355,9	354,7	1,8	-0,3	
Varige	68,4	65,2	77,9	89,8	100,4	103,8	97,2	82,6	90,7	94,5	96,9	7,5	2,6	
Halvvarige	70,6	72,9	76,6	78,9	82,7	85,6	85,1	81,7	83,0	81,7	82,8	1,4	1,4	
Ikke varige	189,4	189,3	192,6	193,2	193,1	192,5	188,5	185,1	189,1	180,2	176,2	-0,1	-2,2	
Tjenester	341,2	346,6	359,7	373,5	385,6	400,0	408,1	396,9	399,3	404,6	410,9	1,0	1,6	
Boligbenyttelse	147,8	147,2	149,5	153,5	157,3	161,6	163,5	162,8	164,3	165,9	167,7	0,6	1,1	
Andre tjenester	193,8	199,6	210,1	220,0	228,3	238,4	244,7	233,9	234,7	238,5	243,2	1,2	1,9	

Anm.: Husholdningers forbrug på dansk område vises dels opdelt på forbrugsgrupper, dels på varer og tjenester.

Nye tal offentliggøres marts 2014.

www.statistikbanken.dk/nat05 og natH013

Offentligt forbrug

	2002	2003	2004	2005	2006	2007	2008	2009	2010*	2011*	2012*
<i>Milliarder kroner, årets priser</i>											
Offentlig forbrugsudgift[■] i alt	360,2	371,2	389,0	402,5	422,6	440,0	465,4	495,9	509,8	508,1	521,6
Individuel forbrugsudgift [■]	250,0	259,5	272,3	280,6	294,6	308,7	330,0	352,9	364,9	363,6	371,6
Kollektiv forbrugsudgift [■]	110,2	111,8	116,7	121,9	128,0	131,3	135,4	143,0	144,9	144,5	150,0
Faktisk individuelt forbrug¹	902,3	926,4	979,5	1 025,7	1 081,2	1 129,1	1 170,0	1 174,9	1 222,5	1 238,1	1 272,3
<i>Milliarder kroner, 2005-priser, kædede værdier</i>											
Offentlig forbrugsudgift[■] i alt	387,6	390,4	397,4	402,5	413,6	419,2	427,2	436,3	437,9	431,5	434,4
Individuel forbrugsudgift [■]	268,7	272,2	277,8	280,6	288,9	294,6	303,4	309,6	314,4	309,9	310,4
Kollektiv forbrugsudgift [■]	119,0	118,2	119,6	121,9	124,7	124,6	123,8	126,8	123,4	121,6	123,9
Faktisk individuelt forbrug¹	947,3	957,5	995,6	1 025,7	1 060,5	1 089,6	1 096,0	1 073,8	1 091,9	1 083,4	1 088,0

¹ Privat forbrug[■] i alt + offentlig individuel forbrugsudgift[■].

Nye tal offentliggøres februar 2014.

www.statistikbanken.dk/nat01 og nat02

Investeringer¹ fordelt efter art

	2002	2003	2004	2005	2006	2007	2008	2009	2010*	2011*	2012*	2002	2012*
<i>Milliarder kroner, årets priser</i>												<i>Procent</i>	
Faste bruttoinvesteringer¹ i alt	270,8	271,8	285,0	303,9	356,0	371,4	371,7	303,5	300,1	311,7	315,2	100,0	100,0
Maskiner og inventar	79,5	75,1	79,3	80,2	93,3	98,0	95,1	72,6	75,1	81,4	88,3	29,4	28,0
Heraf computer hardware mv.	25,7	23,9	27,5	27,3	31,9	30,7	28,8	24,0	9,5	...
Transportmidler	33,2	31,7	30,8	31,4	38,1	43,1	46,1	41,4	36,7	26,9	27,1	12,2	8,6
Bygninger og anlæg	129,0	135,8	144,3	160,3	188,8	194,3	188,9	148,3	141,5	156,3	151,2	47,6	48,0
Boligbyggeri	59,5	68,1	76,9	92,4	107,9	106,9	93,2	70,5	71,1	84,0	78,8	22,0	25,0
Andet byggeri	42,4	40,6	42,3	43,9	52,8	60,8	67,6	50,5	41,0	38,9	37,9	15,7	12,0
Anlæg	27,1	27,1	25,1	24,0	28,0	26,7	28,1	27,3	29,4	33,4	34,4	10,0	10,9
Stambesætninger	0,0	0,0	0,0	-0,1	0,1	-0,2	0,0	0,1	-0,2	-0,1	0,0	0,0	0,0
Anskaffelse af værdigenstande, netto.....	2,0	1,9	2,1	2,3	2,7	2,7	2,9	2,7	2,9	2,8	2,6	0,7	0,8
Købt og egenudviklet software	24,4	24,8	26,5	27,2	30,7	31,0	35,1	34,4	41,4	41,5	43,1	9,0	13,7
Originalværker inden for underholdning, kultur og kunst	1,6	1,5	1,6	1,8	1,8	1,8	2,1	2,1	2,1	1,9	1,9	0,6	0,6
Efterforskningsbøringer	1,2	1,0	0,4	0,7	0,6	0,7	1,5	1,8	0,7	1,0	0,9	0,4	0,3
Lagerførelser	9,3	3,2	13,5	17,9	14,6	24,8	20,4	-21,7	-4,7	3,6	-4,0	3,4	-1,3
Bruttoinvesteringer¹ i alt	280,1	275,0	298,5	321,8	370,6	396,2	392,1	281,8	295,4	315,3	311,2	103,4	98,7
Forbrug af fast realkapital	223,0	231,1	239,8	245,5	257,2	272,5	298,7	298,5	298,4	297,0	297,0	82,3	94,2
Nettoinvesteringer i alt	57,1	43,9	58,7	76,3	113,4	123,6	93,4	-16,6	-2,9	18,3	14,2	21,1	4,5
<i>Milliarder kroner, 2005-priser, kædede værdier</i>												<i>Årlig vækst</i>	
Faste bruttoinvesteringer¹ i alt	279,8	279,3	290,3	303,9	347,1	348,4	334,0	281,0	274,3	282,2	281,8	-1,4	-0,1
Maskiner og inventar	78,1	74,7	79,5	80,2	95,0	97,6	91,9	69,4	71,6	79,0	86,2	0,5	9,0
Heraf computer hardware mv.	23,1	22,3	26,5	27,3	34,5	32,4	30,9	26,6	9,2	...
Transportmidler	32,9	31,9	30,4	31,4	37,9	41,9	43,8	44,4	41,2	30,3	29,5	-2,0	-2,6
Bygninger og anlæg	139,5	143,5	149,7	160,3	178,6	174,4	160,2	130,7	123,0	131,3	124,3	-2,4	-5,3
Boligbyggeri	63,0	70,4	78,8	92,4	101,3	95,3	80,2	63,1	62,7	71,9	65,7	-9,3	-8,6
Andet byggeri	46,4	43,4	44,8	43,9	50,4	55,0	58,4	44,8	36,4	33,4	31,9	1,3	-4,3
Anlæg	31,0	30,2	26,3	24,0	26,8	24,2	21,8	22,4	23,4	25,4	25,9	8,6	1,9
Stambesætninger	0,1	0,0	0,0	-0,1	0,1	-0,2	0,0	0,2	-0,2	0,0	0,0
Anskaffelse af værdigenstande, netto.....	2,0	2,0	2,1	2,3	2,3	2,2	2,2	1,9	2,0	1,9	1,8	1,1	-6,7
Købt og egenudviklet software	24,0	24,7	26,5	27,2	30,7	30,3	33,5	31,8	35,2	36,0	37,2	-3,3	3,5
Originalværker inden for underholdning, kultur og kunst	1,7	1,6	1,7	1,8	1,8	1,8	1,9	1,9	1,8	1,7	1,6	9,4	-4,5
Efterforskningsbøringer	1,2	1,0	0,4	0,7	0,6	0,7	1,3	1,8	0,7	0,8	0,8	68,7	-6,9
Lagerførelser	13,8	4,3	14,8	17,9	13,1	18,3	14,5	-13,8	-2,8	2,3	-2,7		
Bruttoinvesteringer¹ i alt	293,1	286,0	305,3	321,8	360,2	367,0	348,1	260,4	269,8	285,4	277,9	-2,7	-2,6
Forbrug af fast realkapital	228,7	233,8	241,8	245,5	253,2	261,4	267,3	272,3	268,0	265,8	263,5	3,3	-0,9
Nettoinvesteringer i alt	63,9	50,6	62,9	76,3	107,0	105,8	83,0	-9,7	-1,0	5,8	4,0	-20,5	-31,3

¹ Inklusive anskaffelser og afhændelser af værdigenstande.

Nye tal offentliggøres marts 2014.

www.statistikbanken.dk/nat04

 Investeringer¹

Milliarder kroner, 2005-priser, kædede værdier

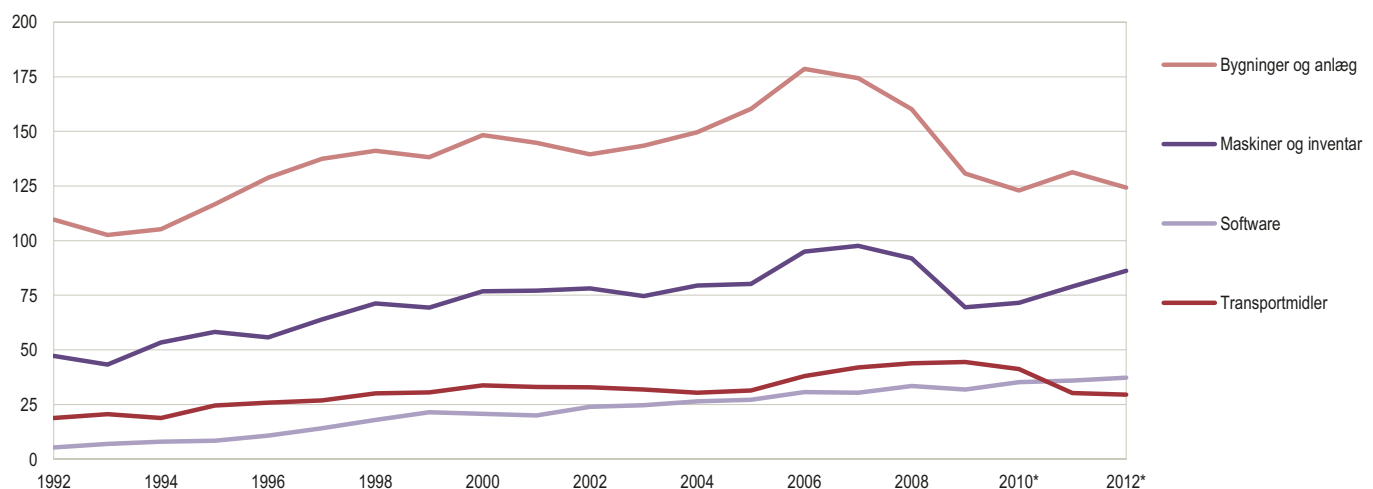

Faste bruttoinvesteringer i de enkelte erhverv og efter art. Årets priser

	2002	2003	2004	2005	2006	2007	2008	2009	2010*	2011*	2012*	2002	2012*
<i>Milliarder kroner, årets priser</i>													<i>Procent</i>
Faste bruttoinvesteringer¹ i alt¹	268,9	269,8	282,9	301,6	353,4	368,7	368,8	300,8	297,3	308,9	315,2	100,0	100,0
Maskiner og inventar transportmidler	79,5	75,1	79,3	80,1	93,4	97,8	95,1	72,8	74,9	81,3	88,3	29,6	28,0
Transportmidler	33,2	31,7	30,8	31,4	38,1	43,1	46,1	41,4	36,7	26,9	27,1	12,3	8,6
Bygninger og anlæg	129,0	135,8	144,3	160,3	188,8	194,3	188,9	148,3	141,5	156,3	151,2	48,0	48,0
Andre faste bruttoinvesteringer	27,2	27,3	28,5	29,7	33,2	33,5	38,7	38,3	44,2	44,4	48,6	10,1	15,4
Heraf: offentlig forvaltning og service	24,1	22,2	27,2	27,3	31,7	31,8	33,0	34,0	9,0	...
Maskiner og inventar transportmidler	5,1	4,4	4,9	5,1	6,4	6,5	6,8	6,2	1,9	...
Transportmidler	1,0	0,7	0,8	1,1	1,3	1,3	1,2	1,2	0,4	...
Bygninger og anlæg	15,6	15,1	19,1	18,7	21,7	21,3	21,7	23,1	5,8	...
Andre faste bruttoinvesteringer	2,3	2,1	2,5	2,5	2,4	2,8	3,3	3,5	0,9	...
Landbrug, skovbrug og fiskeri	10,7	10,4	11,0	12,2	14,6	17,8	16,5	9,8	4,0	...
Maskiner og inventar transportmidler	5,8	5,0	5,5	6,2	7,6	8,5	8,2	4,3	2,1	...
Transportmidler	0,3	0,7	0,8	0,7	1,1	1,5	1,4	0,7	0,1	...
Bygninger og anlæg	4,3	4,3	4,3	4,9	5,5	7,2	6,4	4,3	1,6	...
Andre faste bruttoinvesteringer	0,3	0,3	0,4	0,4	0,4	0,5	0,6	0,5	0,1	...
Råstofudvinding	7,0	8,7	5,8	5,0	5,8	7,8	8,3	8,9	2,6	...
Maskiner og inventar transportmidler	1,8	2,3	1,8	1,5	1,6	2,2	2,5	2,5	0,7	...
Transportmidler	0,0	0,0	0,0	0,1	0,1	0,1	0,1	0,0	0,0	...
Bygninger og anlæg	4,0	5,3	3,6	2,6	3,4	4,7	4,1	4,5	1,5	...
Andre faste bruttoinvesteringer	1,2	1,0	0,4	0,8	0,7	0,8	1,5	1,9	0,5	...
Industri	33,9	29,1	31,3	27,8	30,6	33,7	37,2	28,8	12,6	...
Maskiner og inventar transportmidler	20,4	17,7	18,9	16,4	17,4	16,5	17,5	17,5	7,6	...
Transportmidler	1,8	1,2	1,5	1,8	2,4	2,8	2,8	0,7	0,7	...
Bygninger og anlæg	8,2	6,6	7,2	5,6	6,6	9,9	11,7	5,9	3,1	...
Andre faste bruttoinvesteringer	3,4	3,7	3,7	4,0	4,2	4,5	5,2	4,7	1,3	...
Forsyningsvirksomhed	12,7	13,3	13,4	12,4	15,3	15,0	15,3	15,9	4,7	...
Maskiner og inventar transportmidler	2,9	2,6	4,0	3,2	5,0	5,5	4,6	5,5	1,1	...
Transportmidler	0,2	0,2	0,3	0,3	0,3	0,4	0,5	0,3	0,1	...
Bygninger og anlæg	9,2	10,0	8,8	8,3	9,4	8,4	9,7	9,5	3,4	...
Andre faste bruttoinvesteringer	0,4	0,4	0,4	0,5	0,6	0,7	0,6	0,6	0,2	...
Bygge og anlæg	5,0	6,0	5,2	6,9	9,1	8,2	7,0	5,5	1,9	...
Maskiner og inventar transportmidler	1,9	2,7	2,0	2,9	3,4	1,9	1,9	3,0	0,7	...
Transportmidler	1,8	2,0	2,0	2,5	3,4	4,0	3,7	1,2	0,7	...
Bygninger og anlæg	0,6	1,0	0,7	1,2	1,8	1,7	0,8	0,6	0,2	...
Andre faste bruttoinvesteringer	0,6	0,3	0,5	0,3	0,5	0,6	0,7	0,6	0,2	...
Handel og transport mv.	55,8	53,9	54,1	53,9	61,8	66,5	80,5	62,6	20,7	...
Maskiner og inventar transportmidler	19,2	18,9	18,3	19,4	21,2	24,9	22,5	10,9	7,1	...
Transportmidler	24,9	23,0	20,6	19,2	22,2	24,9	28,2	32,4	9,2	...
Bygninger og anlæg	7,9	8,2	11,0	11,1	12,9	12,1	24,8	14,7	2,9	...
Andre faste bruttoinvesteringer	3,8	3,8	4,3	4,2	5,5	4,6	5,0	4,6	1,4	...
Information og kommunikation	15,6	14,9	17,8	17,4	20,8	18,9	21,8	18,3	5,8	...
Maskiner og inventar transportmidler	3,9	3,6	3,8	3,6	4,4	3,9	3,3	2,9	1,5	...
Transportmidler	0,4	0,5	0,5	0,7	0,9	1,0	0,9	0,3	0,1	...
Bygninger og anlæg	6,2	4,9	6,6	5,5	7,0	5,8	8,5	5,8	2,3	...
Andre faste bruttoinvesteringer	5,0	5,9	6,9	7,6	8,5	8,2	9,0	9,3	1,9	...
Finansiering og forsikring	6,6	4,9	6,1	5,7	7,1	7,7	8,1	9,8	2,5	...
Maskiner og inventar transportmidler	2,0	1,7	1,8	1,3	2,0	2,2	2,2	3,9	0,7	...
Transportmidler	0,1	0,1	0,1	0,1	0,2	0,3	0,3	0,4	0,1	...
Bygninger og anlæg	-0,2	-1,5	0,2	0,3	0,2	0,2	0,1	0,1	-0,1	...
Andre faste bruttoinvesteringer	4,6	4,5	4,0	3,9	4,7	5,0	5,6	5,4	1,7	...
Ejendomsandel, udl. af erhvervsejendomme	13,8	14,6	6,4	9,5	13,3	17,9	8,5	10,7	5,1	...
Maskiner og inventar transportmidler	1,3	1,1	0,8	0,9	1,3	2,5	2,6	1,8	0,5	...
Transportmidler	0,1	0,3	0,3	0,5	0,5	0,6	0,6	0,1	0,0	...
Bygninger og anlæg	12,1	12,4	4,7	7,5	10,8	14,1	4,9	8,3	4,5	...
Andre faste bruttoinvesteringer	0,4	0,8	0,6	0,7	0,7	0,6	0,6	0,4	0,2	...
Boliger	62,0	70,2	78,9	95,1	111,0	110,0	96,9	74,0	23,1	...
Maskiner og inventar transportmidler	1,5	1,7	1,7	2,2	2,5	2,5	2,8	2,7	0,6	...
Transportmidler	0,0	0,1	0,0	0,0	0,0	0,0	0,0	0,1	0,0	...
Bygninger og anlæg	60,3	68,1	76,9	92,4	107,9	106,9	93,2	70,5	22,4	...
Andre faste bruttoinvesteringer	0,1	0,3	0,3	0,4	0,5	0,6	0,8	0,8	0,0	...
Erhvervsservice	13,3	11,9	15,1	16,9	19,5	20,9	21,1	13,9	4,9	...
Maskiner og inventar transportmidler	6,9	6,4	8,7	8,9	10,8	10,6	10,0	5,0	2,6	...
Transportmidler	2,2	2,5	3,3	3,8	5,0	5,2	5,2	3,4	0,8	...
Bygninger og anlæg	1,1	0,8	0,6	1,7	1,1	2,6	2,5	1,9	0,4	...
Andre faste bruttoinvesteringer	3,0	2,2	2,5	2,4	2,4	2,6	3,4	3,6	1,1	...
Offentlig adm., undervisning, sundhed	23,1	22,0	24,2	26,7	30,9	29,9	32,6	31,7	8,6	...
Maskiner og inventar transportmidler	6,6	6,0	6,3	6,9	8,1	7,8	8,7	7,8	2,4	...
Transportmidler	1,0	0,8	1,0	1,3	1,6	1,8	1,8	1,4	0,4	...
Bygninger og anlæg	13,4	13,1	14,7	16,3	19,2	17,9	18,9	19,2	5,0	...
Andre faste bruttoinvesteringer	2,1	2,0	2,2	2,1	2,0	2,4	3,2	3,4	0,8	...
Kultur, fritid og anden service	9,4	10,0	13,5	12,2	13,9	14,5	14,8	10,9	3,5	...
Maskiner og inventar transportmidler	5,3	5,2	5,7	6,6	8,0	8,8	8,3	4,9	2,0	...
Transportmidler	0,2	0,2	0,4	0,4	0,4	0,6	0,6	0,4	0,1	...
Bygninger og anlæg	1,8	2,4	5,1	2,9	3,0	2,8	3,4	3,0	0,7	...
Andre faste bruttoinvesteringer	2,1	2,1	2,3	2,4	2,4	2,3	2,5	2,6	0,8	...

Anm.: Maskiner, inventar og transportmidler er inkl. stambesætninger.

Nye tal offentliggøres november 2013.

www.statistikbanken.dk/nat04 og nat06n

¹ Inklusive anskaffelser og afhændelser af værdigenstande.

Faste bruttoinvesteringer i de enkelte erhverv og efter art. 2005-priser, kædede værdier

	2002	2003	2004	2005	2006	2007	2008	2009	2010*	2011*	2012*
<i>Milliarder kroner, 2005-priser, kædede værdier</i>											
Faste bruttoinvesteringer¹ i alt¹	279,8	279,3	290,3	303,9	347,1	348,4	334,0	281,0	274,3	282,2	288,3
Maskiner, inventar	78,1	74,7	79,5	80,2	95,0	97,6	91,9	69,4	71,6	79,0	87,3
Transportmidler	32,9	31,9	30,4	31,4	37,9	41,9	43,8	44,4	41,2	30,3	37,0
Bygninger og anlæg	139,5	143,5	149,7	160,3	178,6	174,4	160,2	130,7	123,0	131,3	123,4
Andre faste bruttoinvesteringer	28,9	29,3	30,6	32,1	35,4	35,0	38,9	37,4	39,7	40,4	41,7
Heraf: offentlig forvaltning og service	24,8	23,1	28,0	27,3	30,9	29,7	29,6	32,1
Maskiner, inventar	4,9	4,2	4,8	5,1	6,7	6,6	6,9	6,4
Transportmidler	1,0	0,6	0,7	1,1	1,3	1,3	1,2	1,2
Bygninger og anlæg	16,6	16,1	20,1	18,7	20,6	19,1	18,5	21,2
Andre faste bruttoinvesteringer	2,3	2,1	2,5	2,5	2,4	2,7	3,1	3,3
Landbrug, skovbrug og fiskeri	11,4	10,9	11,6	12,2	14,2	16,7	15,0	8,9
Maskiner, inventar	5,9	5,2	5,7	6,2	7,5	8,3	7,7	3,7
Transportmidler	0,3	0,7	0,8	0,7	1,0	1,4	1,3	0,7
Bygninger og anlæg	4,8	4,7	4,7	4,9	5,2	6,5	5,4	3,9
Andre faste bruttoinvesteringer	0,3	0,3	0,4	0,4	0,4	0,5	0,5	0,5
Råstofudvinding	7,7	9,4	5,9	5,0	5,7	7,3	7,3	8,2
Maskiner, inventar	1,8	2,3	1,8	1,5	1,7	2,2	2,4	2,4
Transportmidler	0,0	0,0	0,0	0,1	0,1	0,1	0,1	0,0
Bygninger og anlæg	4,5	5,9	3,7	2,6	3,3	4,2	3,4	3,9
Andre faste bruttoinvesteringer	1,3	1,1	0,5	0,8	0,7	0,8	1,4	1,9
Industri	34,6	29,5	31,6	27,8	30,1	32,2	33,9	26,1
Maskiner, inventar	20,7	18,0	19,1	16,4	17,2	15,9	15,9	15,8
Transportmidler	1,9	1,1	1,4	1,8	2,4	2,8	2,8	0,7
Bygninger og anlæg	8,9	6,9	7,5	5,6	6,4	9,0	10,2	5,3
Andre faste bruttoinvesteringer	3,4	3,6	3,7	4,0	4,2	4,4	5,0	4,3
Forsyningsvirksomhed	14,0	14,4	13,8	12,4	14,8	13,9	12,4	13,3
Maskiner, inventar	2,9	2,7	4,1	3,2	4,9	5,2	4,1	4,9
Transportmidler	0,2	0,2	0,3	0,3	0,4	0,5	0,5	0,3
Bygninger og anlæg	10,5	11,2	9,1	8,3	9,0	7,6	7,3	7,6
Andre faste bruttoinvesteringer	0,4	0,4	0,4	0,5	0,6	0,7	0,6	0,5
Bygge og anlæg	5,0	5,8	5,0	6,9	9,0	7,9	6,7	4,9
Maskiner, inventar	1,8	2,5	1,8	2,9	3,4	1,9	1,8	2,9
Transportmidler	1,9	2,0	2,0	2,5	3,4	3,9	3,6	0,9
Bygninger og anlæg	0,7	1,1	0,7	1,2	1,8	1,6	0,7	0,5
Andre faste bruttoinvesteringer	0,6	0,3	0,5	0,3	0,5	0,6	0,7	0,6
Handel og transport mv.	57,0	56,4	55,8	53,9	61,6	64,1	74,2	63,0
Maskiner, inventar	19,8	19,7	19,4	19,4	21,6	24,8	21,7	10,2
Transportmidler	24,8	24,0	20,7	19,2	22,0	23,8	25,8	34,9
Bygninger og anlæg	8,7	8,8	11,4	11,1	12,4	11,0	21,3	13,0
Andre faste bruttoinvesteringer	3,7	3,7	4,3	4,2	5,5	4,5	4,8	4,3
Information og kommunikation	15,8	15,1	17,9	17,4	20,9	18,4	19,6	16,5
Maskiner, inventar	3,6	3,4	3,7	3,6	4,8	4,2	3,5	3,1
Transportmidler	0,4	0,5	0,5	0,7	0,9	1,0	1,0	0,3
Bygninger og anlæg	7,0	5,4	6,9	5,5	6,7	5,3	6,5	4,7
Andre faste bruttoinvesteringer	5,0	5,8	6,9	7,6	8,5	8,0	8,6	8,6
Finansiering og forsikring	6,2	4,7	5,9	5,7	7,2	7,7	8,0	9,6
Maskiner, inventar	1,7	1,5	1,6	1,3	2,1	2,3	2,3	4,3
Transportmidler	0,1	0,1	0,1	0,1	0,2	0,3	0,3	0,4
Bygninger og anlæg	-0,2	-1,5	0,2	0,3	0,2	0,2	0,1	0,1
Andre faste bruttoinvesteringer	4,6	4,5	4,0	3,9	4,7	4,9	5,3	5,0
Ejendomsandel, udl. af erhvervsjendomme	14,9	15,5	6,8	9,5	12,8	16,5	7,6	9,8
Maskiner, inventar	1,2	1,1	0,8	0,9	1,3	2,6	2,6	1,8
Transportmidler	0,1	0,3	0,3	0,5	0,5	0,6	0,6	0,1
Bygninger og anlæg	13,4	13,5	5,1	7,5	10,4	12,8	4,2	7,5
Andre faste bruttoinvesteringer	0,4	0,8	0,6	0,7	0,7	0,6	0,5	0,4
Boliger	65,3	72,5	80,8	95,1	104,5	98,5	83,7	66,3
Maskiner, inventar	1,4	1,6	1,7	2,2	2,6	2,6	2,8	2,6
Transportmidler	0,0	0,1	0,0	0,0	0,0	0,0	0,0	0,1
Bygninger og anlæg	63,8	70,4	78,8	92,4	101,3	95,3	80,2	63,1
Andre faste bruttoinvesteringer	0,1	0,3	0,3	0,4	0,5	0,6	0,8	0,7
Erhvervs-service	13,2	11,8	15,2	16,9	19,6	20,6	20,6	13,4
Maskiner, inventar	6,9	6,4	8,9	8,9	11,0	10,5	9,8	4,9
Transportmidler	2,2	2,3	3,2	3,8	5,1	5,2	5,4	3,5
Bygninger og anlæg	1,2	0,8	0,6	1,7	1,1	2,3	2,2	1,7
Andre faste bruttoinvesteringer	2,9	2,2	2,5	2,4	2,4	2,5	3,2	3,3
Offentlig adm., undervisning, sundhed	24,3	22,9	25,0	26,7	30,2	28,2	29,7	29,3
Maskiner, inventar	6,3	5,9	6,3	6,9	8,5	7,9	8,8	7,9
Transportmidler	1,1	0,8	0,9	1,3	1,6	1,8	1,9	1,4
Bygninger og anlæg	14,9	14,2	15,6	16,3	18,2	16,1	16,2	16,8
Andre faste bruttoinvesteringer	2,0	2,0	2,2	2,1	2,0	2,4	3,0	3,1
Kultur, fritid og anden service	8,8	9,3	12,6	12,2	14,1	14,5	14,5	10,6
Maskiner, inventar	4,4	4,5	4,9	6,6	8,4	9,1	8,6	5,1
Transportmidler	0,2	0,2	0,3	0,4	0,4	0,6	0,6	0,3
Bygninger og anlæg	1,9	2,6	5,4	2,9	2,9	2,6	2,9	2,7
Andre faste bruttoinvesteringer	2,2	2,1	2,3	2,4	2,4	2,3	2,3	2,4

¹ Inklusive anskaffelser og afhændelser af værdigenstande.

Nye tal offentliggøres november 2013.

www.statistikbanken.dk/nat04 og nat06n

Fast realkapital

	2001	2002	2003	2004	2005	2006	2007	2008	2009	2010*	2011*
<i>Milliarder kroner, årets priser</i>											
Bruttobeholdning i alt, primo	7 155,2	7 401,0	7 646,2	7 926,4	8 185,8	8 484,2	9 058,4	9 600,7	9 901,4	9 934,8	10 062,2
Maskiner og inventar	917,8	956,6	979,5	990,5	1 009,8	1 021,9	1 067,5	1 104,1	1 160,5	1 223,4	1 150,9
Transportmidler	345,5	357,7	367,2	387,9	391,8	394,3	408,8	438,2	458,6	462,8	480,4
Bygninger og anlæg	5 777,4	5 961,5	6 163,8	6 406,4	6 634,0	6 908,0	7 411,6	7 877,7	8 085,6	8 035,6	8 204,8
Boligbyggeri	2 994,4	3 135,6	3 256,0	3 377,9	3 482,3	3 627,7	3 922,9	4 180,6	4 311,9	4 263,4	4 298,7
Erhvervsbygninger	1 922,3	1 925,1	1 969,6	2 036,5	2 095,2	2 166,7	2 305,6	2 422,8	2 490,1	2 499,2	2 575,1
Anlæg	860,7	900,9	938,2	992,0	1 056,5	1 113,6	1 183,1	1 274,4	1 283,6	1 273,1	1 331,1
Stambesætninger	6,9	8,7	9,3	7,7	7,9	7,8	8,1	7,8	7,9	8,0	7,9
Software mv.	107,6	116,6	126,3	133,9	142,3	152,2	162,5	172,8	188,7	204,9	218,3
Forbrug af fast realkapital[■] i alt	214,4	223,0	231,1	239,8	245,5	257,2	272,5	298,7	298,5	298,4	297,0
Maskiner og inventar	67,2	70,2	70,5	71,3	72,0	73,1	76,3	80,5	82,0	80,3	79,3
Transportmidler	24,7	24,9	28,0	29,6	29,2	29,8	30,6	33,5	35,0	34,2	34,7
Bygninger og anlæg	102,9	106,3	109,5	114,4	118,3	126,4	135,4	150,6	146,2	144,4	143,0
Boligbyggeri	44,6	45,9	47,2	48,8	51,2	55,4	59,9	65,2	65,7	63,0	61,3
Erhvervsbygninger	36,5	37,5	38,5	39,9	40,1	42,5	45,1	52,3	48,7	48,6	47,3
Anlæg	21,9	22,9	23,8	25,7	27,0	28,5	30,4	33,1	31,8	32,8	34,4
Stambesætninger	•	•	•	•	•	•	•	•	•	•	•
Software mv.	19,5	21,6	23,0	24,4	26,0	27,8	30,2	34,1	35,3	39,5	40,0
Nettobeholdning i alt, primo	3 989,0	4 111,4	4 210,7	4 355,0	4 455,0	4 619,2	4 944,9	5 252,7	5 439,8	5 398,8	5 477,6
Maskiner og inventar	489,8	510,2	513,3	526,9	537,9	547,0	571,3	594,3	637,5	633,7	621,5
Transportmidler	198,4	209,7	216,5	232,0	233,7	232,3	241,7	259,9	272,1	274,3	288,5
Bygninger og anlæg	3 230,2	3 315,7	3 398,0	3 511,6	3 594,6	3 746,8	4 033,2	4 296,1	4 416,8	4 368,7	4 437,8
Boligbyggeri	1 657,6	1 720,0	1 768,5	1 821,5	1 868,4	1 945,4	2 122,9	2 270,8	2 352,4	2 319,4	2 317,3
Erhvervsbygninger	1 046,4	1 050,8	1 069,3	1 099,7	1 106,6	1 157,9	1 235,7	1 307,2	1 348,5	1 342,9	1 393,0
Anlæg	526,2	544,9	560,2	590,3	619,6	643,6	674,7	718,2	715,9	706,4	727,5
Stambesætninger	6,9	8,7	9,3	7,7	7,9	7,8	8,1	7,8	7,9	8,0	7,9
Software mv.	63,7	67,1	73,7	76,7	80,8	85,2	90,6	94,7	105,4	114,1	122,0
<i>Milliarder kroner, 2005-priser, kædede værdier</i>											
Bruttobeholdning i alt, primo	7 670,6	7 803,7	7 934,6	8 061,3	8 185,8	8 302,2	8 421,8	8 556,0	8 673,9	8 756,1	8 738,1
Maskiner og inventar	946,6	966,5	983,7	995,4	1 009,8	1 024,3	1 051,4	1 079,8	1 100,8	1 145,3	1 099,6
Transportmidler	364,3	367,4	376,5	385,2	391,8	399,7	411,7	433,5	452,0	462,4	472,8
Bygninger og anlæg	6 245,4	6 346,3	6 440,6	6 538,5	6 634,0	6 720,7	6 792,5	6 872,0	6 943,1	6 968,5	6 978,2
Boligbyggeri	3 236,8	3 292,6	3 348,6	3 413,5	3 482,3	3 556,8	3 616,0	3 672,7	3 714,1	3 737,2	3 753,1
Erhvervsbygninger	2 017,7	2 045,3	2 065,6	2 081,3	2 095,2	2 097,7	2 100,9	2 115,8	2 140,3	2 138,5	2 129,0
Anlæg	991,0	1 008,7	1 026,9	1 043,9	1 056,5	1 066,2	1 075,9	1 084,0	1 089,3	1 093,5	1 097,0
Stambesætninger	7,9	7,9	7,9	7,9	7,9	7,8	7,9	7,7	7,7	7,8	7,7
Software mv.	108,3	116,8	126,4	134,5	142,3	149,8	159,1	166,2	176,5	182,9	188,9
Forbrug af fast realkapital[■] i alt	223,6	228,7	233,8	241,8	245,5	253,2	261,4	267,3	272,3	268,0	265,8
Maskiner og inventar	65,9	67,8	69,2	70,8	72,0	74,2	76,7	78,3	79,6	79,4	79,3
Transportmidler	25,8	25,9	27,6	29,3	29,2	29,6	31,4	33,7	34,9	33,5	34,0
Bygninger og anlæg	112,4	113,6	114,0	117,3	118,3	121,6	123,8	124,0	125,8	121,8	118,3
Boligbyggeri	47,5	48,2	48,6	49,6	51,2	53,0	54,7	55,5	57,1	54,5	52,4
Erhvervsbygninger	39,1	39,4	39,0	40,9	40,1	41,6	41,9	41,2	41,4	40,5	38,9
Anlæg	25,8	26,0	26,5	26,8	27,0	27,0	27,2	27,3	27,3	26,9	27,0
Stambesætninger	•	•	•	•	•	•	•	•	•	•	•
Software mv.	19,8	21,5	23,0	24,5	26,0	27,8	29,5	31,7	32,4	33,9	34,9
Nettobeholdning i alt, primo	4 275,4	4 326,4	4 372,1	4 412,1	4 455,0	4 505,9	4 594,6	4 673,4	4 733,8	4 734,7	4 729,1
Maskiner og inventar	505,9	516,6	525,9	530,2	537,9	545,8	566,1	587,6	601,2	594,1	588,0
Transportmidler	212,0	219,5	227,1	232,4	233,7	237,0	246,1	257,7	268,8	274,8	281,9
Bygninger og anlæg	3 486,8	3 515,9	3 538,5	3 565,0	3 594,6	3 630,8	3 685,4	3 729,8	3 761,9	3 761,3	3 751,9
Boligbyggeri	1 794,5	1 807,7	1 820,9	1 841,0	1 868,4	1 906,5	1 953,7	1 989,9	2 012,9	2 016,8	2 018,9
Erhvervsbygninger	1 084,9	1 096,5	1 101,3	1 104,0	1 106,6	1 107,6	1 115,7	1 127,3	1 142,9	1 144,5	1 139,3
Anlæg	607,8	611,9	616,5	620,1	619,6	616,7	616,4	613,1	606,9	600,8	594,6
Stambesætninger	8,4	8,4	8,4	7,9	7,9	7,8	7,9	7,7	7,7	7,8	7,7
Software mv.	63,6	66,9	72,6	76,8	80,8	84,5	89,8	93,0	98,9	101,7	105,5

Nye tal offentliggøres november 2013.

www.statistikbanken.dk/nat08

Det offentlige forbrugsudgift

	2002	2003	2004	2005	2006	2007	2008	2009	2010	2011*	2012*	2002	2012*
<i>Millioner kroner</i>													<i>Procent</i>
Forbrugsudgift[■] i alt	360 212	371 236	389 028	402 509	422 605	439 979	465 404	495 915	509 779	508 122	520 110	100,0	100,0
Produktion	382 368	393 841	412 017	426 701	446 728	462 893	489 184	520 818	537 113	534 942	546 204	105,7	105,0
Aflønning af ansatte	243 854	252 471	261 257	267 399	278 094	284 214	299 281	322 168	333 941	330 458	334 918	65,8	64,4
Forbrug af fast realkapital	26 396	26 707	28 125	29 105	29 524	31 397	33 172	32 227	33 857	34 278	35 500	7,0	6,8
Forbrug i produktionen	114 825	117 573	124 840	132 681	141 658	149 930	159 567	170 582	174 563	174 848	180 850	33,5	34,8
Andre produktionsskatter og andre produktionssubsidier, netto	-2 706	-2 910	-2 205	-2 484	-2 548	-2 648	-2 837	-4 159	-5 248	-4 642	-5 064	-0,6	-1,0
Sociale ydelser i naturalier	19 099	20 075	21 031	22 060	23 686	25 082	26 404	27 116	27 806	27 423	27 782	5,6	5,3
Salg af varer og tjenester	-41 255	-42 680	-44 019	-46 252	-47 809	-47 996	-50 184	-52 019	-55 140	-54 243	-53 877	-11,3	-10,4

Nye tal offentliggøres november 2013.

www.statistikbanken.dk/off26 og [off28](http://www.statistikbanken.dk/off28)

Forbrugsudgifter i den offentlige sektor

Millioner kroner

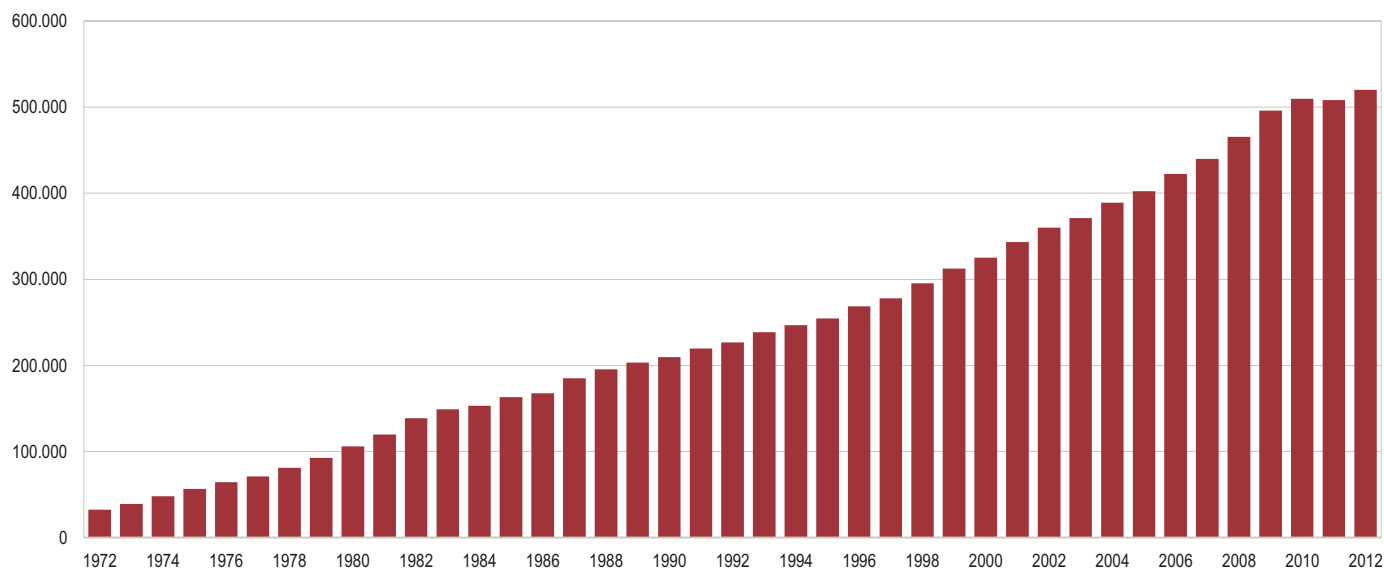

Realøkonomisk fordeling. Offentlig forvaltning og service¹

	2002	2003	2004	2005	2006	2007	2008	2009	2010*	2011*	2012*	2002	2012*
<i>Millioner kroner</i>												<i>Procent</i>	
Drifts-og kapitaludgifter i alt	752 977	774 570	803 649	819 099	844 374	863 570	904 539	965 683	1 011 926	1 028 785	1 079 617	100,0	100,0
Driftsudgifter i alt	723 282	746 408	770 398	786 552	807 079	825 018	855 219	922 264	960 117	968 049	993 727	96,1	92,0
Aflønning af ansatte	243 854	252 471	261 257	267 399	278 094	284 214	299 281	322 168	333 941	330 458	334 918	32,4	31,0
Forbrug i produktionen	114 825	117 573	124 840	132 681	141 658	149 930	159 567	170 582	174 563	174 848	180 850	15,2	16,8
Andre produktionsskatter og andre produktionssubsidier, netto	-2 706	-2 910	-2 205	-2 484	-2 548	-2 648	-2 837	-4 159	-5 248	-4 642	-5 064	-0,4	-0,5
Sociale ydelser i naturalier	19 099	20 075	21 031	22 060	23 686	25 082	26 404	27 116	27 806	27 423	27 782	2,5	2,6
Løbende overførsler i alt	348 210	359 198	365 476	366 897	366 188	368 440	372 803	406 557	429 056	439 962	455 240	46,2	42,2
Renter mv.	52 219	48 490	45 778	40 165	36 522	34 260	31 781	36 728	36 934	37 581	36 393	6,9	3,4
Subsidier	33 302	33 039	32 967	34 828	35 579	37 268	38 345	43 068	44 440	45 652	47 751	4,4	4,4
Til offentlige kvasi-selskaber	9 685	10 510	10 506	11 347	11 676	12 143	12 554	13 372	13 664	13 340	14 386	1,3	1,3
Til andre virksomheder	23 617	22 529	22 461	23 481	23 903	25 126	25 791	29 696	30 776	32 312	33 365	3,1	3,1
Andre løbende overførsler	262 689	277 670	286 731	291 903	294 087	296 912	302 677	326 761	347 682	356 729	371 096	34,9	34,4
Til husholdninger	229 022	243 175	251 036	255 265	254 704	257 095	262 594	283 776	303 701	312 317	322 313	30,4	29,9
Til NPIH'er ¹	4 541	4 864	5 216	5 663	6 021	5 440	5 777	6 254	6 055	6 053	6 585	0,6	0,6
Til udland	29 127	29 631	30 479	30 975	33 362	34 377	34 307	36 732	37 926	38 359	42 198	3,9	3,9
Færøerne, netto	785	754	752	755	752	765	745	753	733	742	751	0,1	0,1
Grønland, netto	3 490	3 469	3 547	3 572	3 632	3 668	3 619	3 734	3 691	3 836	3 933	0,5	0,4
EU's institutioner	11 442	11 885	12 821	13 024	14 387	14 670	15 103	16 780	15 945	16 385	18 245	1,5	1,7
Udland i øvrigt	13 409	13 522	13 360	13 624	14 590	15 274	14 839	15 465	17 556	17 396	19 268	1,8	1,8
Kapitaludgifter	29 695	28 163	33 251	32 546	37 296	38 552	49 319	43 419	51 809	60 736	85 890	3,9	8,0
Kapitalakkumulation i alt	23 923	22 488	27 194	26 016	30 366	32 458	34 549	34 778	37 916	38 497	45 223	3,2	4,2
Faste nyinvesteringer	24 338	22 718	25 860	27 099	32 195	32 025	33 285	34 320	37 572	39 955	43 404	3,2	4,0
Køb af bygninger, netto	-266	-480	1 382	244	-448	-178	-292	-304	839	-1 339	1 597	0,0	0,1
Lagerændring	33	43	3	-576	109	82	0	0	0	0	2	0,0	0,0
Køb af jord og rettigheder, netto	-182	207	-52	-752	-1 490	529	1 556	762	-495	-1 119	221	0,0	0,0
Kapitaloverførsler¹ i alt	5 772	5 674	6 057	6 531	6 930	6 094	14 770	8 641	13 893	22 239	40 667	0,8	3,8
Til indland	5 747	5 647	6 030	6 504	6 903	6 070	14 742	7 790	13 839	22 138	40 582	0,8	3,8
Til udland	26	26	27	27	26	24	29	74	53	101	85	0,0	0,0
Drifts-og kapitalindtægter i alt	756 524	773 344	831 379	896 663	926 644	944 927	962 090	919 613	964 524	993 846	1 004 209	100,0	100,0
Driftsindtægter	748 102	766 040	819 221	886 715	915 345	934 611	951 318	911 551	955 095	978 706	994 580	98,9	99,0
Salg af varer og tjenester	41 255	42 680	44 019	46 252	47 809	47 996	50 184	52 019	55 140	54 243	53 877	5,5	5,4
Udtræk af indkomst fra kvasiselskaber	2 605	3 169	4 292	1 942	1 437	1 172	543	1 683	918	1 110	1 287	0,3	0,1
Løbende overførsler i alt	704 243	720 191	770 910	838 521	866 099	885 443	900 591	857 850	899 039	923 353	939 416	93,1	93,5
Formueindtægter i alt	27 029	27 003	31 014	31 477	34 099	35 407	41 951	37 691	36 194	38 555	33 385	3,6	3,3
Renter samt udbytter	24 475	24 281	25 578	23 344	24 255	26 595	30 337	31 254	27 940	29 111	28 095	3,2	2,8
Jordrente mv.	2 554	2 722	5 436	8 133	9 844	8 812	11 614	6 437	8 254	9 444	5 290	0,3	0,5
Skatter og afgifter ¹ i alt	653 945	669 468	714 691	781 352	805 199	824 013	830 975	791 354	831 781	850 554	873 389	86,4	87,0
Produktions-og importskatter ¹	238 293	241 338	255 299	274 009	291 299	300 507	298 506	279 721	292 687	301 146	304 769	31,5	30,3
Løbende indkomst-og formueskatter ¹	399 326	411 339	442 302	490 205	496 950	506 701	515 650	495 222	521 407	531 300	551 664	52,8	54,9
Obligatoriske bidrag til sociale ordninger ¹ ...	16 326	16 791	17 090	17 138	16 950	16 805	16 819	16 411	17 687	18 108	16 956	2,2	1,7
Frivillige bidrag til sociale ordninger	768	719	642	656	660	657	594	649	573	685	668	0,1	0,1
Imputerede bidrag til sociale ordninger	11 731	12 319	12 953	13 549	13 944	14 031	14 248	15 002	15 711	16 321	16 871	1,6	1,7
Andre løbende overførsler i alt	10 770	10 682	11 610	11 487	12 197	11 335	12 823	13 154	14 780	17 238	15 103	1,4	1,5
Fra andre indenlandske sektorer	9 209	9 276	9 700	10 327	11 453	10 395	11 251	11 203	12 983	14 721	12 916	1,2	1,3
Fra udland	1 562	1 405	1 910	1 160	744	940	1 572	1 951	1 797	2 518	2 187	0,2	0,2
Fra EU's institutioner	1 375	1 215	1 694	943	604	495	1 110	1 414	1 313	1 734	1 337	0,2	0,1
Fra udland i øvrigt	187	191	216	217	140	446	462	537	484	784	851	0,0	0,1
Kapitalindtægter	8 422	7 304	12 158	9 947	11 299	10 316	10 772	8 062	9 429	15 140	9 629	1,1	1,0
Kapitalskatter ¹	2 627	2 803	3 330	3 202	3 478	3 902	4 762	3 697	3 779	4 694	3 855	0,3	0,4
Andre kapitaloverførsler	5 794	4 501	8 828	6 745	7 821	6 414	6 010	4 365	5 650	10 446	5 775	0,8	0,6
Driftsoverskud = bruttoopsparing¹	24 821	19 632	48 823	100 163	108 267	109 593	96 098	-10 713	-5 022	10 656	854	3,3	0,1
Fordelt på:													
Den statslige sektor ¹	10 790	5 144	32 833	88 487	96 943	95 693	80 918	-22 352	-26 998	-18 565			
De sociale kasser og fonde ¹	143	615	1 125	2 112	2 110	1 712	2 130	698	2 917	3 343			
Den samlede kommunale sektor	13 887	13 874	14 865	9 563	9 214	12 188	13 051	10 941	19 059	25 879			
Drifts-og kapitaloverskud¹ = fordringserhvervelse, netto¹	3 547	-1 226	27 729	77 564	82 270	81 357	57 551	-46 070	-47 402	-34 939			
Fordelt på:													
Den statslige sektor ¹	4 110	-1 217	27 808	82 681	89 742	85 837	65 224	-33 594	-44 581	-36 352			
De sociale kasser og fonde ¹	-58	233	212	388	297	20	-338	-1 505	366	662			
Den samlede kommunale sektor	-505	-242	-290	-5 505	-7 769	-4 500	-7 335	-10 971	-3 187	752			

¹ Til non-profit institutioner rettet mod husholdningerne.

Nye tal offentliggøres marts 2014.

www.statistikbanken.dk/off3 og off16

Funktional fordeling¹. Udgifter i offentlig forvaltning og service¹

	2002	2003	2004	2005	2006	2007	2008	2009	2010*	2011*	2012*	2002	2012*
Millioner kroner												Procent	
I alt	752 977	774 570	803 649	819 099	844 374	863 570	904 539	965 683	1 011 926	1 028 785	1 079 617	100,0	100,0
Generelle offentlige tjenester	116 782	112 859	112 311	111 148	112 911	116 558	123 882	129 119	136 733	143 915	167 107	15,5	15,5
Udøvende og lovgivende organer, skatte- og finansvæsen, udenrigstjenesten	21 242	19 934	20 865	21 639	24 820	25 575	33 933	29 325	32 280	39 157	31 729	2,8	2,9
Økonomisk bistand til udlandet	16 242	15 714	15 862	16 179	16 643	16 819	16 676	16 922	18 911	18 088	18 827	2,2	1,7
Generelle tjenester	3 697	3 137	3 421	3 633	3 384	4 180	3 325	4 616	5 071	4 572	6 751	0,5	0,6
Grundforskning og F & U ¹ inden for generelle offentlige tjenester	5 816	6 190	6 491	8 623	9 747	11 009	13 502	15 012	15 619	16 322	16 321	0,8	1,5
Generelle offentlige tjenester mv.	17 363	17 085	17 572	18 139	19 123	20 503	20 683	22 058	22 588	22 118	50 944	2,3	4,7
Transaktioner i forb. med offentlig gæld og overførsler af generel art	52 422	50 798	48 101	42 934	39 194	38 473	35 762	41 186	42 265	43 658	42 534	7,0	3,9
Forsvar	22 061	22 527	23 680	23 118	27 191	27 589	26 240	24 767	25 410	24 746	27 306	2,9	2,5
Militært forsvar mv.	21 515	21 725	22 828	22 236	26 380	26 828	25 430	23 807	24 455	23 829	26 473	2,9	2,5
Civilforsvar	546	802	852	882	811	762	811	960	955	917	833	0,1	0,1
Offentlig orden og sikkerhed	13 692	14 198	15 006	15 772	16 314	17 009	18 637	19 514	19 683	20 323	20 366	1,8	1,9
Politi	7 302	7 697	8 033	8 250	8 587	9 057	10 248	10 338	10 561	10 715	10 919	1,0	1,0
Brandvæsen	1 544	1 362	1 354	1 427	1 485	1 528	1 592	1 676	1 764	1 762	1 790	0,2	0,2
Domstole	2 483	2 671	2 843	2 917	3 184	3 356	3 579	3 982	3 652	4 130	3 724	0,3	0,3
Fængsler	2 113	2 211	2 488	2 923	2 794	2 775	2 902	3 200	3 393	3 375	3 457	0,3	0,3
Offentlig orden og sikkerhed mv.	250	257	288	255	264	293	316	318	314	341	476	0,0	0,0
Økonomiske anliggender	43 556	43 339	45 216	47 185	48 607	47 994	48 799	53 569	58 781	62 144	66 199	5,8	6,1
Generelle anliggender inden for økonomi, handel og arbejdsmarked	14 322	13 687	13 562	13 912	14 327	13 533	13 799	16 519	17 152	18 565	18 893	1,9	1,7
Landbrug, skovbrug, fiskeri og jagt	2 207	2 274	1 781	1 858	2 017	1 817	2 465	3 133	2 401	2 935	2 946	0,3	0,3
Brændstof og energi	17	20	140	127	104	121	166	292	942	653	265	0,0	0,0
Råstofudvinding, fremstillingsvirksomhed og bygge - og anlægsvirksomhed	623	528	721	338	300	677	213	111	165	118	168	0,1	0,0
Transport, kommunikation, andre erhverv	23 501	24 242	25 270	27 728	28 919	28 677	29 902	32 005	37 227	37 992	41 664	3,1	3,9
F & U ¹ i emner inden for økonomi	1 793	1 544	1 839	2 087	1 899	1 923	882	576	463	1 332	1 405	0,2	0,1
Økonomiske anliggender mv.	1 093	1 044	1 904	1 137	1 042	1 246	1 372	931	431	550	858	0,1	0,1
Miljøbeskyttelse	8 604	8 076	7 473	8 606	8 883	8 731	8 702	8 169	7 430	7 066	8 280	1,1	0,8
Affalds - og spildevandshåndtering, forureningsbekæmpelse	2 652	2 274	1 845	2 271	2 493	2 098	2 042	1 807	1 679	1 731	2 370	0,4	0,2
Beskyttelse af biodiversitet og landskab	2 241	2 149	2 207	2 444	2 580	2 164	2 144	1 914	2 897	2 884	3 371	0,3	0,3
Miljøbeskyttelse mv.	3 710	3 654	3 420	3 891	3 810	4 469	4 517	4 447	2 854	2 451	2 538	0,5	0,2
Boliger og offentlige faciliteter	9 065	9 257	8 826	8 533	7 402	9 360	9 551	9 989	6 384	6 060	6 560	1,2	0,6
Boligbyggeri	8 392	8 487	8 014	7 756	6 635	8 776	9 077	8 283	5 923	5 841	6 149	1,1	0,6
Boliger og offentlige faciliteter mv.	673	770	812	777	767	584	473	1 706	461	219	411	0,1	0,0
Sundhedsvæsen	95 059	97 676	103 305	109 708	117 501	125 073	133 084	143 667	146 114	147 303	152 263	12,6	14,1
Medicinske produkter, apparater og udstyr	6 101	6 344	6 551	6 767	7 251	8 783	8 893	8 793	8 868	8 473	8 129	0,8	0,8
Ambulant behandling	14 085	14 783	15 604	16 434	17 266	19 860	21 110	22 858	23 629	24 245	25 266	1,9	2,3
Hospitals tjenester	71 427	74 261	78 806	84 023	90 304	91 757	98 482	107 187	108 878	109 860	114 102	9,5	10,6
F & U ¹ inden for sundhedsvæsen	2 028	811	866	956	1 003	172	225	36	109	152	78	0,3	0,0
Sundhedsvæsen mv.	1 420	1 476	1 478	1 528	1 677	4 501	4 375	4 793	4 629	4 573	4 688	0,2	0,4
Fritid, kultur og religion	21 894	22 663	26 211	24 912	25 849	26 385	27 937	28 595	28 571	28 496	29 340	2,9	2,7
Fritids - og sportstjenester	6 494	6 617	6 962	7 342	7 716	8 129	8 791	8 141	7 652	7 475	7 517	0,9	0,7
Kultur tjenester	8 420	8 923	11 981	10 187	10 487	10 193	10 638	11 644	11 726	11 916	12 602	1,1	1,2
Religiøse og andre organisationer	6 259	6 454	6 543	6 607	6 838	7 103	7 536	7 892	8 301	8 369	8 428	0,8	0,8
Fritid, kultur og religion mv.	721	670	726	776	809	959	972	918	893	736	794	0,1	0,1
Undervisning	103 934	106 561	110 819	111 915	113 824	113 150	119 988	130 982	139 079	137 785	142 676	13,8	13,2
Folkeskole og lign	47 340	49 301	51 835	54 062	55 973	56 992	60 958	66 323	68 946	69 409	70 768	6,3	6,6
Ungdomsuddannelsesniveauev	20 830	21 530	22 974	23 682	24 836	24 719	24 801	27 006	30 967	30 374	32 086	2,8	3,0
Højere og videregående uddannelse	18 740	19 395	20 778	18 891	18 457	19 516	21 898	23 923	25 072	26 688	29 356	2,5	2,7
Undervisning uden for niveauplacering	13 524	12 952	11 312	11 249	10 201	8 303	8 150	9 254	9 583	7 093	6 503	1,8	0,6
Undervisning mv.	3 500	3 383	3 920	4 030	4 358	3 620	4 181	4 475	4 512	4 221	3 963	0,5	0,4
Social beskyttelse	318 331	337 414	350 803	358 201	365 891	371 721	387 719	417 314	443 740	450 948	459 520	42,3	42,6
Sygdom og invaliditet	68 184	72 633	76 888	80 498	85 262	89 299	96 127	100 831	105 013	104 419	105 182	9,1	9,7
Alderdom	86 850	90 299	93 777	101 321	108 814	115 782	121 211	127 942	135 714	142 785	149 692	11,5	13,9
Familie og børn	71 082	76 566	77 683	78 970	83 990	83 614	87 913	93 705	96 323	93 871	92 797	9,4	8,6
Arbejdsløshed	54 537	59 178	62 145	58 046	51 293	43 847	41 978	50 506	59 917	60 965	60 838	7,2	5,6
Bolig	9 225	9 760	10 211	10 644	10 968	11 165	11 402	11 630	12 224	12 740	13 221	1,2	1,2
Sociale ydelser	20 375	20 505	21 359	19 538	15 714	18 355	19 280	22 288	24 245	26 032	27 436	2,7	2,5
Social beskyttelse mv.	8 078	8 472	8 739	9 183	9 850	9 659	9 809	10 412	10 303	10 135	10 354	1,1	1,0

¹ Forskning og udvikling.

Nye tal offentliggøres november 2013.

www.statistikbanken.dk/off23 og off23b

Funktional fordeling¹. De enkelte delsektors udgifter

	2002		2003		2004		2005		2006		2007	
	Opgave	Byrde	Opgave	Byrde	Opgave	Byrde	Opgave	Byrde	Opgave	Byrde	Opgave	Byrde
<i>Millioner kroner</i>												
Offentlig forvaltning og service¹ i alt	752 977	752 977	774 570	774 570	803 649	803 649	819 099	819 099	844 373	844 373	863 570	863 570
Den statslige sektor¹ i alt	266 142	457 595	261 240	471 231	267 815	488 838	264 072	484 510	271 075	492 726	286 520	590 678
Generelle offentlige tjenester	100 633	142 390	95 601	144 056	94 221	151 254	92 323	146 632	92 726	150 341	94 613	230 667
Forsvar	22 060	22 060	22 285	22 285	23 434	23 434	22 860	22 860	26 926	26 926	27 354	27 354
Offentlig orden og sikkerhed	12 149	12 150	12 836	12 838	13 652	13 653	14 345	14 346	14 829	14 831	15 481	15 483
Økonomiske anliggender	25 381	25 492	24 965	25 082	25 129	25 241	25 982	26 079	26 856	26 972	28 598	28 912
Miljøbeskyttelse	4 471	4 570	3 841	3 947	3 085	3 160	3 682	3 780	3 824	3 937	4 844	4 928
Boliger og offentlige faciliteter	5 984	5 665	6 073	5 727	5 983	5 655	5 860	5 482	5 222	4 909	5 357	5 050
Sundhedsvæsen	2 102	4 651	1 280	3 550	1 262	3 158	1 321	3 516	1 489	4 090	1 480	2 257
Fritid, kultur og religion	9 634	10 143	9 850	10 365	12 961	13 488	10 824	11 373	11 168	11 712	12 023	12 514
Undervisning	47 126	46 567	47 582	46 516	49 911	48 547	49 087	48 152	48 380	47 349	58 570	55 814
Social beskyttelse	36 602	183 908	36 926	196 866	38 176	201 248	37 788	202 290	39 656	201 660	38 200	207 699
De sociale kasser og fonde¹ i alt	44 687	16 522	51 004	16 766	52 784	16 995	48 816	16 865	41 762	16 767	37 249	16 953
Generelle offentlige tjenester	7	7	100	100	7	7	2	2	2	2	2	2
Økonomiske anliggender	-	-	-	-	-	-	-	-	-	-	-	-
Undervisning	-	-	-	-	-	-	-	-	-	-	-	-
Social beskyttelse	44 680	16 515	50 904	16 667	52 777	16 988	48 815	16 863	41 761	16 766	37 247	16 952
Den amtskommunale sektor¹ i alt	104 402	80 139	108 072	82 761	114 800	87 449	121 353	92 990	131 801	101 616	103 548	4 776
Generelle offentlige tjenester	1 518	-9 053	1 878	-8 904	1 893	-11 212	1 973	-11 218	2 739	-12 148	641	-89 965
Forsvar	-	-	-	-	-	-	-	-	-	-	-	-
Offentlig orden og sikkerhed	7	7	8	8	8	8	8	8	8	8	8	8
Økonomiske anliggender	5 640	5 611	5 576	5 548	6 338	6 295	6 372	6 337	6 962	6 917	1 464	1 344
Miljøbeskyttelse	2 060	2 058	2 049	2 022	2 012	2 000	2 277	2 250	2 546	2 507	383	383
Boliger og offentlige faciliteter	199	200	195	196	235	235	208	205	200	200	0	0
Sundhedsvæsen	67 995	59 982	70 389	62 169	74 680	66 491	79 731	71 084	86 691	77 483	94 207	92 468
Fritid, kultur og religion	656	629	676	648	809	785	850	821	981	950	23	23
Undervisning	9 303	8 714	9 660	8 914	10 131	9 261	10 726	9 817	11 414	10 522	39	45
Social beskyttelse	17 022	11 993	17 641	12 159	18 696	13 587	19 208	13 685	20 260	15 177	6 790	478
Den kommunale sektor¹ i alt	337 746	198 721	354 254	203 812	368 250	210 367	384 858	224 734	399 735	233 264	436 253	251 163
Generelle offentlige tjenester	14 623	-16 562	15 281	-22 393	16 191	-27 737	16 851	-24 267	17 445	-25 284	21 302	-24 146
Forsvar	1	1	242	242	246	246	258	258	265	265	236	235
Offentlig orden og sikkerhed	1 537	1 536	1 354	1 353	1 346	1 345	1 418	1 417	1 476	1 474	1 528	1 526
Økonomiske anliggender	12 535	12 454	12 798	12 708	13 749	13 680	14 831	14 769	14 790	14 719	17 933	17 738
Miljøbeskyttelse	2 072	1 976	2 186	2 107	2 377	2 313	2 647	2 576	2 513	2 439	3 504	3 420
Boliger og offentlige faciliteter	2 881	3 200	2 988	3 334	2 608	2 936	2 466	2 846	1 980	2 293	4 003	4 309
Sundhedsvæsen	24 962	30 427	26 007	31 957	27 363	33 656	28 656	35 108	29 321	35 929	29 387	30 348
Fritid, kultur og religion	11 604	11 122	12 138	11 650	12 441	11 938	13 238	12 718	13 700	13 187	14 339	13 847
Undervisning	47 504	48 653	49 319	51 132	50 776	53 010	52 102	53 946	54 030	55 953	54 540	57 291
Social beskyttelse	220 027	105 914	231 943	111 722	241 153	118 979	252 391	125 363	264 215	132 289	289 483	146 593

Anm.. Tallene i denne tabel stammer fra marts-versionen af offentlig forvaltning og service og kan derfor variere i forhold til øvrige tal i kapitlet. Nye tal offentliggøres marts 2014.

2008		2009		2010*		2011*		2012*		2002		2012*	
Opgave	Byrde	Opgave	Byrde	Opgave	Byrde	Opgave	Byrde	Opgave	Byrde	Opgave	Byrde	Opgave	Byrde
										Procent			
904 540	904 540	965 683	965 683	1 011 926	1 011 926	1 028 785	1 028 785	1 079 616	1 079 616	100,00	100,00	100,00	100,00
295 735	622 197	313 768	678 972	326 993	714 908	339 702	731 094	344 673	776 566	35,35	60,77	31,93	71,93
100 143	255 026	326 993	714 908	112 044	302 521	119 331	317 979	114 097	321 016	13,36	18,91	10,57	29,73
25 994	25 994	112 044	302 521	25 137	25 137	24 473	24 473	27 029	27 030	2,93	2,93	2,50	2,50
17 045	17 046	25 137	25 137	17 920	17 920	18 561	18 561	18 576	18 576	1,61	1,61	1,72	1,72
27 511	27 741	17 920	17 920	32 302	32 571	36 173	36 432	38 979	39 224	3,37	3,39	3,61	3,63
4 255	4 388	32 302	32 571	3 440	3 477	3 348	3 378	4 189	4 216	0,59	0,61	0,39	0,39
4 003	3 718	3 440	3 477	4 150	3 836	3 341	3 117	2 840	2 589	0,79	0,75	0,26	0,24
1 626	2 586	4 150	3 836	2 287	3 063	2 592	3 272	2 315	2 844	0,28	0,62	0,21	0,26
12 630	13 120	2 287	3 063	13 604	14 150	13 619	14 206	14 088	14 697	1,28	1,35	1,30	1,36
63 039	59 998	13 604	14 150	74 325	70 922	75 548	72 788	79 644	76 709	6,26	6,18	7,38	7,11
39 488	212 580	74 325	70 922	41 786	241 312	42 716	236 888	42 916	269 665	4,86	24,42	3,98	24,98
35 421	17 233	42 553	17 952	49 300	17 339	48 054	17 479	76 238	16 280	5,93	2,19	7,06	1,51
5	5	3	3	3	3	3	3	28 496	2	0,00	0,00	2,64	0,00
-	-	-	-	-	-	-	-	-	-	-	-	-	-
-	-	163	-	549	549	395	395	116	116	-	-	0,01	0,01
35 416	17 228	42 387	17 949	48 748	16 787	47 656	17 081	47 626	16 162	5,93	2,19	4,41	1,50
111 466	6 347	119 099	7 469	120 541	5 435	121 186	3 898	126 022	6 812	13,87	10,64	11,67	0,63
919	-96 151	933	-102 783	758	-106 839	825	-109 271	822	-112 151	0,20	-1,20	0,08	-10,39
-	-	-	-	-	-	-	-	-	-	-	-	-	-
-	-	-	-	-	-	-	-	-	-	-	-	-	-
2 014	1 867	1 997	1 875	2 318	2 160	2 474	2 368	2 678	2 579	0,75	0,75	0,25	0,24
533	533	560	560	533	533	426	426	429	429	0,27	0,27	0,04	0,04
0	0	0	0	0	0	0	0	0	0	0,03	0,03	0,00	0,00
100 712	98 955	107 981	106 490	109 601	108 253	110 510	109 065	114 836	114 438	9,03	7,97	10,64	10,60
63	63	44	44	34	34	34	34	61	61	0,09	0,08	0,01	0,01
64	64	117	126	107	122	102	117	84	99	1,24	1,16	0,01	0,01
7 161	1 015	7 466	1 158	7 190	1 171	6 815	1 158	7 112	1 357	2,26	1,59	0,66	0,13
461 918	258 763	490 263	261 290	515 092	274 244	519 843	276 314	532 683	279 958	44,85	26,39	49,34	25,93
22 814	-34 999	23 840	-50 987	23 929	-58 952	23 755	-64 796	23 691	-70 255	1,94	-2,20	2,19	-6,51
246	246	259	259	273	273	273	272	277	277	0,00	0,00	0,03	0,03
1 592	1 591	1 676	1 675	1 764	1 763	1 762	1 761	1 790	1 790	0,20	0,20	0,17	0,17
19 274	19 191	20 776	20 693	24 161	24 049	23 497	23 344	24 541	24 396	1,66	1,65	2,27	2,26
3 914	3 781	3 920	3 838	3 458	3 421	3 292	3 263	3 662	3 635	0,28	0,26	0,34	0,34
5 548	5 833	3 943	4 215	2 235	2 548	2 719	2 942	3 720	3 971	0,38	0,42	0,34	0,37
30 746	31 543	33 492	34 403	34 226	34 797	34 202	34 966	35 112	34 981	3,32	4,04	3,25	3,24
15 244	14 754	15 108	14 571	14 933	14 387	14 842	14 255	15 191	14 582	1,54	1,48	1,41	1,35
56 885	59 925	61 831	65 164	64 099	67 487	61 741	64 485	62 833	65 752	6,31	6,46	5,82	6,09
305 655	156 897	325 418	167 459	346 015	184 470	353 761	195 820	361 866	200 829	29,22	14,07	33,52	18,60

Samlede indkomstoverførsler til husholdningerne

	2002	2003	2004	2005	2006	2007	2008	2009	2010*	2011*	2012*	2002	2012*
<i>Millioner kroner</i>													
Overførsler i alt	229 022	243 175	251 036	255 265	254 704	257 095	262 594	283 776	303 701	312 317	323 002	100,0	100,0
Sociale ydelser	225 709	239 855	247 234	251 129	250 755	252 336	257 879	277 973	297 137	305 739	315 577	98,6	97,7
Tjenestemandspensioner	14 787	15 299	16 245	17 006	17 579	18 682	19 879	21 304	21 967	22 599	23 333	6,5	7,2
Generelle pensioner	90 875	94 835	97 158	103 876	110 250	115 386	120 692	126 377	135 217	142 609	148 804	39,7	46,1
Folkepension [■]	59 164	61 565	63 210	69 645	75 303	79 975	83 396	87 426	94 060	100 191	105 673	25,8	32,7
Førtidspension [■]	30 307	31 819	32 503	32 825	33 516	34 029	35 906	37 513	39 748	40 983	41 683	13,2	12,9
Personlige tillæg	1 404	1 450	1 446	1 405	1 431	1 382	1 390	1 438	1 409	1 435	1 447	0,6	0,4
Specielle pensioner, ATP [■] mv.	300	268	240	209	194	193	196	220	204	200	201	0,1	0,1
Efterløn	22 855	24 648	25 501	23 440	20 992	20 970	22 035	21 479	21 345	20 281	19 158	10,0	5,9
Arbejdsløshedsdagpenge	17 854	22 206	22 793	20 405	15 955	11 595	7 943	15 287	18 839	18 929	20 067	7,8	6,2
Kontantydelse iflg. bistandsloven	13 224	13 723	14 506	14 191	13 220	11 832	11 581	12 556	13 418	14 485	16 142	5,8	5,0
Bruttorevalideringsydelse	4 813	4 724	4 418	4 097	3 917	3 282	2 952	2 848	2 768	2 426	2 055	2,1	0,6
Syge- og barseldagpenge mv.	15 662	18 660	19 691	19 796	20 818	23 022	23 845	24 713	24 933	24 561	23 201	6,8	7,2
Børnetilskud, ungdomsydelser mv.	3 639	3 823	3 922	3 914	3 906	3 878	3 948	3 941	4 016	4 078	4 831	1,6	1,5
Orlov til forældre til børnepasning	1 659	501	341	345	312	291	274	186	105	17	55	0,7	0,0
Tilskud til friplads i daginstitution	2 148	2 280	2 385	2 461	2 319	1 959	1 929	2 145	2 516	2 579	2 603	0,9	0,8
Børnefamilieydelse	11 770	12 243	12 580	12 898	13 060	13 309	13 773	14 304	14 728	14 517	14 548	5,1	4,5
Boligsikring og boligydelse	9 223	9 757	10 209	10 634	10 959	11 134	11 300	11 624	12 184	12 701	13 180	4,0	4,1
Uddannelsesstøtte	9 346	9 468	10 280	10 657	10 847	10 893	11 329	12 678	14 823	16 169	17 778	4,1	5,5
Orlovsydelse til uddannelse	11	0	0	0	0	0	0	0	0	0	0	0,0	0,0
Øvrige sociale overførsler	7 544	7 422	6 963	7 200	6 425	5 911	6 202	8 310	10 076	9 587	9 621	3,3	3,0
Andre overførsler	3 313	3 319	3 802	4 136	3 950	4 759	4 715	5 802	6 563	6 577	7 425	1,4	2,3
Befordring	680	684	711	752	751	972	1 158	1 439	1 258	1 198	1 655	0,3	0,5
Øvrige overførsler	2 633	2 635	3 091	3 383	3 200	3 788	3 557	4 363	5 305	5 379	5 770	1,1	1,8
<i>Millioner kroner, 2000-prisniveau</i>													
Indkomstoverførsler i alt	218 532	227 266	231 797	231 638	226 807	225 127	222 349	237 073	243 026	242 529	245 816		
Folkepension [■]	56 454	57 537	58 366	63 199	67 055	70 031	70 615	73 038	75 268	77 803	80 421		
Førtidspension [■]	28 919	29 737	30 012	29 787	29 845	29 798	30 403	31 339	31 807	31 825	31 722		
Andre pensioner	15 736	15 904	16 557	16 897	17 101	17 738	18 175	19 183	18 869	18 819	19 011		
Efterløn	21 808	23 036	23 547	21 270	18 693	18 363	18 658	17 944	17 081	15 749	14 580		
Arbejdsløshedsdagpenge	17 036	20 753	21 046	18 516	14 207	10 153	6 726	12 771	15 075	14 699	15 272		
Kontantydelse og bruttorevalidering	17 211	17 240	17 474	16 595	15 260	13 235	12 306	12 869	12 952	13 132	13 849		
Syge- og barseldagpenge mv.	14 945	17 439	18 182	17 964	18 538	20 159	20 191	20 646	19 952	19 073	17 657		
Børn og unge	18 336	17 614	17 754	17 802	17 451	17 020	16 870	17 190	17 097	16 456	16 771		
Øvrige indkomstoverførsler	24 927	24 904	25 348	25 854	25 139	24 464	24 412	27 245	29 674	29 864	30 882		
Andre overførsler	3 161	3 102	3 511	3 753	3 517	4 167	3 992	4 847	5 252	5 107	5 651		

Anm. 1: 2012-tal er budgettal.

Anm. 2: 2000-priserne er beregnet ud fra forbrugerprisindekset[■] 2000.

Anm. 3: Som følge af forskelle i opgørelsesmetoder er tallene ikke direkte sammenlignelige med tabellen for indkomsterstatende ydelser i afsnittet om sociale forhold og sundhed.

Nye tal offentliggøres november 2013.

www.statistikbanken.dk/off10, off10B og pris6

Udgifter til overførsler

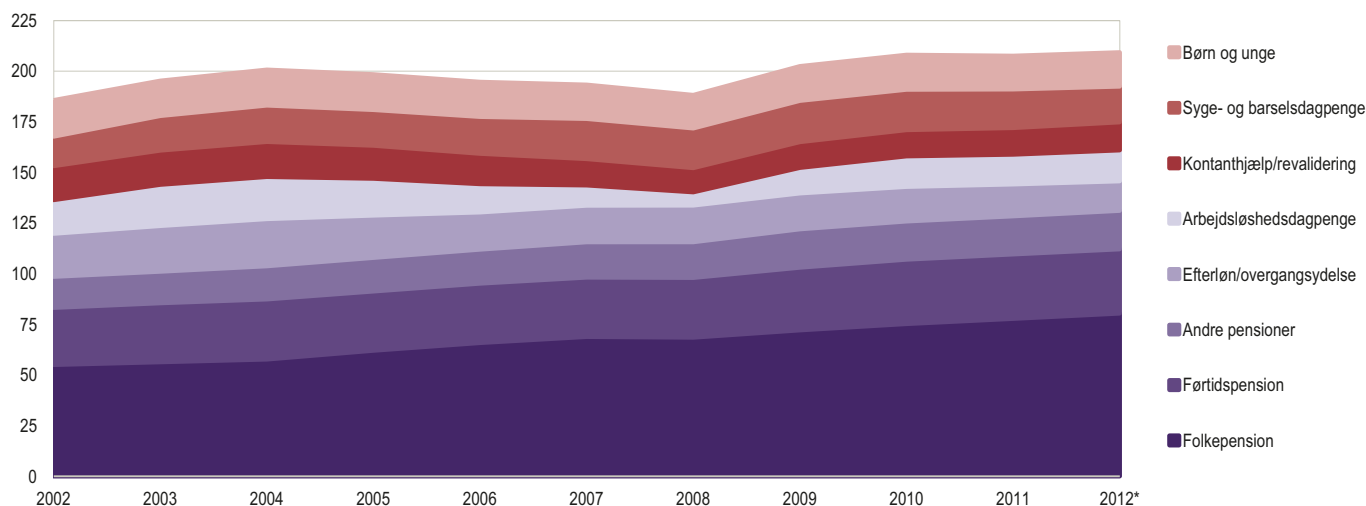
Milliarder kroner, 2000-priser

Skatter og afgifter¹. Fordelt efter art

	2002	2003	2004	2005	2006	2007	2008	2009	2010*	2011*	2012*	2002	2012*
Millioner kroner												Procent	
I alt	658 762	674 612	720 875	787 955	812 175	831 566	839 563	798 046	838 835	858 459	880 244	100,0	100,0
Indkomstskatter²	393 152	405 076	435 965	483 067	489 380	498 941	507 722	487 177	513 221	523 226	543 464	59,7	61,7
Personlige indkomstskatter	352 546	358 286	365 992	385 230	405 841	430 159	440 733	439 547	427 816	435 373	445 759	53,5	50,6
Statslig indkomstskat	67 393	67 021	66 030	70 015	74 481	150 230	151 576	134 630	123 728	126 799	132 593	10,2	15,1
Amtskommunal indkomstskat	64 260	65 410	67 255	70 908	74 383	•	•	•	•	•	•	9,8	•
Kommunal indkomstskat	137 518	141 172	144 904	152 772	160 269	176 603	180 029	178 098	194 237	198 742	202 108	20,9	23,0
Andre ordinære skatter	4 536	4 612	4 724	4 982	5 233	5 249	5 264	5 173	5 617	5 741	6 057	0,7	0,7
Arbejdsmarkedsbidrag	61 265	62 282	64 780	67 570	71 612	76 515	80 213	79 599	80 899	81 083	81 687	9,3	9,3
Ejdomsværdiskat	10 156	10 151	10 500	10 935	11 334	11 711	12 118	12 362	12 628	12 822	12 997	1,5	1,5
Øvrige personlige indkomstskatter	7 418	7 638	7 798	8 048	8 528	9 850	11 533	29 685	10 707	10 187	10 318	1,1	1,2
Selskabsskat mv.	39 538	40 783	46 473	60 800	71 088	64 317	57 803	38 846	48 870	49 778	55 503	6,0	6,3
Pensionsafkastskat	1 068	6 007	23 499	37 038	12 452	4 465	9 185	8 784	36 535	38 076	42 202	0,2	4,8
Arbejdsmarkedsbidrag og kontingenter	19 668	19 689	19 985	20 045	20 158	20 780	21 024	20 564	21 847	22 743	22 678	3,0	2,6
Bidrag til sociale ordninger	16 326	16 791	17 090	17 138	16 950	16 805	16 819	16 411	17 687	18 108	16 956	2,5	1,9
Andre arbejdsmarkedsbidrag	3 342	2 898	2 895	2 907	3 208	3 975	4 205	4 153	4 160	4 635	5 722	0,5	0,7
Skat af formue, ejendom og besiddelse	26 680	27 792	29 304	29 955	31 564	33 127	36 627	36 674	38 475	40 109	39 238	4,1	4,5
Afgift af arv og gave	2 538	2 716	3 212	3 164	3 461	3 896	4 755	3 688	3 779	4 694	3 854	0,4	0,4
Afgifter af motorkøretøjer	8 457	8 480	8 861	9 287	9 824	10 230	10 371	10 416	10 535	10 396	10 563	1,3	1,2
Ejendomsskatter	15 596	16 510	17 113	17 466	18 263	18 996	21 494	22 562	24 161	25 018	24 821	2,4	2,8
Frigørelses- og afståelsesafgift	89	86	118	38	17	6	6	9	0	0	0	0,0	0,0
Afgifter af varer og tjenester	219 131	229 910	235 488	254 744	270 926	278 554	274 051	253 486	265 149	272 229	274 712	33,3	31,2
Moms	132 394	135 088	143 277	155 463	168 276	176 114	176 226	169 041	173 114	177 842	181 601	20,1	20,6
Lønsomsafgift	3 573	3 631	3 791	4 079	4 455	4 642	4 669	4 450	5 115	5 761	5 905	0,5	0,7
Told og importafgifter mv.	1 971	2 221	2 695	3 160	3 456	3 282	3 106	2 647	3 241	3 177	2 967	0,3	0,3
Afgifter af specielle varer	70 496	69 269	72 929	76 343	78 930	79 336	74 999	66 497	71 982	74 139	74 717	10,7	8,5
Registreringsafgift af motorkøretøjer	14 566	13 052	17 333	21 293	23 784	24 286	19 099	11 856	13 523	13 563	13 034	2,2	1,5
Energiskatter	35 789	36 654	36 999	36 370	36 282	36 409	36 791	36 441	40 039	42 040	40 574	5,4	4,6
Foreningskatter	2 848	2 655	2 713	2 824	2 942	3 128	3 154	2 758	1 921	2 286	2 070	0,4	0,2
Tobaksafgifter	7 735	7 798	7 079	7 228	7 400	6 763	7 105	7 177	8 339	7 495	8 248	1,2	0,9
Afgifter af øl, vin og spiritus	4 264	4 079	3 717	3 298	3 297	3 339	3 267	3 079	2 989	3 123	3 660	0,6	0,4
Andre afgifter af specielle varer	5 293	5 031	5 088	5 329	5 225	5 411	5 583	5 187	5 171	5 663	7 132	0,8	0,8
Afgifter af specielle transaktioner	5 480	6 214	6 590	8 678	8 792	8 702	8 138	5 264	5 748	5 142	4 917	0,8	0,6
Tinglysningsafgifter	5 438	6 169	6 531	8 577	8 667	8 588	8 047	5 184	5 686	5 060	4 890	0,8	0,6
Andre afgifter af specielle transaktioner	42	45	59	101	124	114	91	79	62	82	27	0,0	0,0
Afgifter af specielle tjenester	5 090	5 353	6 091	6 897	6 884	6 331	6 780	5 438	5 759	6 014	4 553	0,8	0,5
Omsætningsafgift af tipning mv.	916	884	1 083	1 065	1 082	1 153	1 128	1 055	1 087	1 095	79	0,1	0,0
Afgift af motorkøretøjs- og lystfartøjsfor- sikring	1 879	2 023	2 073	2 129	2 213	2 204	2 092	2 012	1 975	1 854	1 838	0,3	0,2
Andre afgifter af specielle tjenester	2 295	2 446	2 935	3 703	3 589	2 974	3 560	2 371	2 698	3 066	2 637	0,3	0,3
Diverse afgifter af varer og tjenester	126	134	115	125	132	147	133	149	189	152	51	0,0	0,0
Andre produktionsskatter	131	145	133	144	148	164	139	144	143	151	152	0,0	0,0

Anm.. Tallene i denne tabel stammer fra marts-versionen af offentlig forvaltning og service og kan derfor variere i forhold til øvrige tal i kapitlet.

Nye tal er offentliggjort juni 2013.

www.statistikbanken.dk/skat

Skatter og afgifter. Fordelt efter nationalregnskabsgrupper

Millioner kroner	2002	2003	2004	2005	2006	2007	2008	2009	2010*	2011*	2012*	2002	2012*
												Procent	
I alt	658 762	674 612	720 875	787 955	812 175	831 566	839 563	798 046	838 835	858 459	880 244	100,0	100,0
Danske ordninger													
Produktions- og importskatte ■	238 293	241 338	255 299	274 010	291 299	300 507	298 506	279 721	292 687	301 146	304 769	36,2	34,6
Produktskatter ■	213 369	215 938	228 844	247 264	262 972	270 260	265 556	246 041	256 759	263 257	265 807	32,4	30,2
Andre produktionsskatter	24 925	25 401	26 455	26 746	28 328	30 247	32 950	33 680	35 928	37 889	38 963	3,8	4,4
Løbende indkomst- og formueskatter	399 326	411 339	442 302	490 205	496 950	506 701	515 650	495 222	521 407	531 300	551 664	60,6	62,7
Kapitalskatter ■	2 627	2 803	3 330	3 202	3 478	3 902	4 762	3 697	3 779	4 694	3 855	0,4	0,4
Obligatoriske bidrag til sociale ordninger	16 326	16 791	17 090	17 138	16 950	16 805	16 819	16 411	17 687	18 108	16 956	2,5	1,9
EU-ordninger													
Produktions- og importskatter ■	2 190	2 341	2 853	3 401	3 499	3 652	3 826	2 995	3 275	3 211	3 000	0,3	0,3

Anm.: Tallene i denne tabel stammer fra marts-versionen af offentlig forvaltning og service og kan derfor variere i forhold til øvrige tal i kapitlet. Nye tal offentliggøres november 2013.

www.statistikbanken.dk/off12

FAKTA - SKATTETRYKKET

Når man opgør skatternes og hermed det offentlige samlede størrelse i samfundet, bruger man forskellige mål for skattetrykket. Der findes ingen teoretisk rigtig måde at måle skattetrykket på. Der offentliggøres derfor flere mål for det. Skattetryksmål skal under alle omstændigheder altid tolkes med forsigtighed. Særligt ved internationale sammenligninger kan skattetryksmålene kritiseres for, at de er meget påvirkelige over for indretningen af det enkelte lands skatte- og indkomstoverførselssystem. Skatteudgifter (dvs. offentlige udgifter, der udmønter sig gennem skattefritagelse, fx børnefradrag) gør internationale sammenligninger svære. Desuden påvirkes skattetrykket af de enkelte landes systemer mht., om velfærdssystemerne kommer fra det offentlige eller private.

Det mest brugte skattetryksmål kaldes det traditionelle skattetryk og kan udregnes som:

$$\frac{\text{samlede skatter og afgifter}}{\text{bruttonationalproduktet i markedspriser}} * 100$$

Det kan over for dette mål indvendes, at man som nævner bør bruge et mål for de samlede disponible indkomster i samfundet. Bruttonationalproduktet angiver alene markedsværdien af den produktive indsats i løbet af en periode. I nationalregnskabsystemet måles økonomiens disponible indkomst ved den disponible bruttonationalindkomst i markedspriser. *Det korrigerede skattetryk* kan udregnes som:

$$\frac{\text{samlede skatter og afgifter}}{\text{disp. bruttonationalindkomst i markedspriser}} * 100$$

Det kan over for dette mål indvendes, at de samlede skatter og afgifter ikke kan ses isoleret over for de beløb, som det offentlige overfører til den private sektor i form af fx sociale overførsler. Som alternativ til de samlede skatter kan man derfor bruge den disponible offentlige bruttoindkomst. Det modificerede skattetryk kan udregnes som:

$$\frac{\text{disponibel offentlig bruttoindkomst}}{\text{disp. bruttonationalindkomst i markedspriser}} * 100$$

Denne opgørelse betyder, at skattetryksmålene bliver afhængige af den samlede beskatningsfordeling på produktskatter i forhold til andre skattearter. Produktskatterne indgår på en gang i tælleren og nævneren i de ovenfor anførte skattetryksmål. Det betyder, at de lande, der lægger større vægt på produktskatter, vil have et lavere skattetryk.

Skattetrykket. Fordelt efter nationalregnskabsgrupper

Procent	2002	2003	2004	2005	2006	2007	2008	2009	2010*	2011*	2012*
Skatter og afgifter i alt¹	48,0	48,2	49,2	51,0	49,8	49,1	47,9	47,9	47,6	47,9	48,4
Produktions- og importskatter ■	17,5	17,4	17,6	18,0	18,1	17,9	17,2	17,0	16,8	17,0	16,9
Løbende indkomst- og formueskatter	29,1	29,4	30,2	31,7	30,5	29,9	29,4	29,7	29,6	29,7	30,3
Kapitalskatter ■	0,2	0,2	0,2	0,2	0,2	0,2	0,3	0,2	0,2	0,3	0,2
Obligatoriske bidrag til sociale ordninger	1,2	1,2	1,2	1,1	1,0	1,0	1,0	1,0	1,0	1,0	0,9
Korrigeret skattetryk ²	49,7	49,6	50,1	51,3	49,9	49,5	48,0	48,2	47,5	47,7	48,0
Modificeret skattetryk ³	29,0	28,7	30,4	32,7	32,6	32,7	32,1	29,3	28,6	28,8	28,4

Anm.: Tallene i denne tabel stammer fra marts-versionen og kan derfor variere i forhold til øvrige tal i kapitlet.

² Det korrigerede skattetryk er skatter og afgifter ■ i procent af den disponible BNI i markedspriser ■.

Nye tal er offentliggjort juni 2013.

¹ Skatter og afgifter ■ i procent af BNP i markedspriser ■.

³ Det modificerede skattetryk viser den andel af samfundets disponible bruttoindkomst, som den offentlige sektor disponerer over.

Udskrivningsprocenten i danske kommuner. 2013

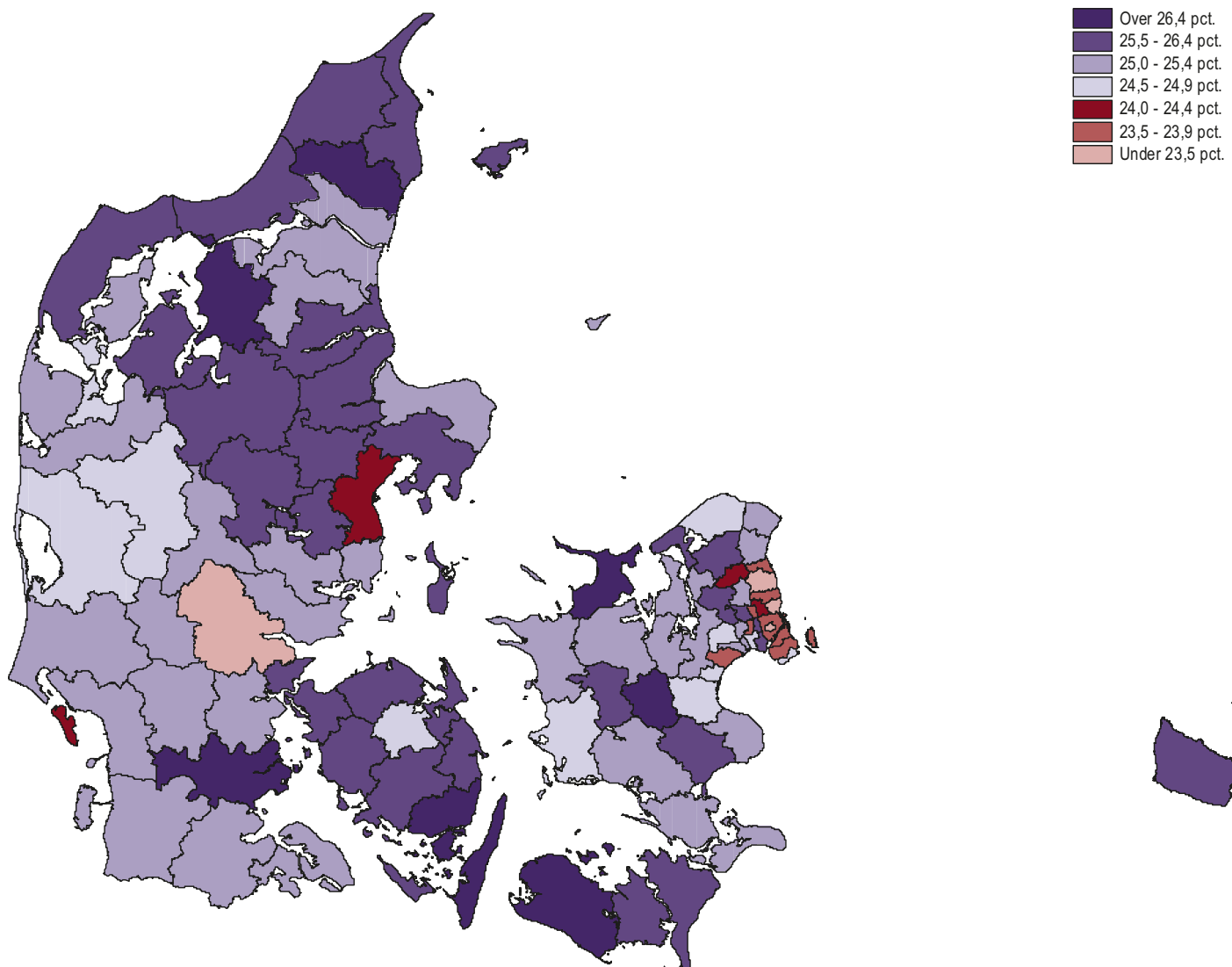

© Geodatastyrelsen

Anm.: Tallene i denne tabel stammer fra marts-versionen af offentlig forvaltning og service og kan derfor variere i forhold til øvrige tal i kapitlet.

Beregnede energiskatter i erhverv og husholdninger

	2001	2002	2003	2004	2005	2006	2007	2008	2009	2010*	2011*
<i>Millioner kroner</i>											
I alt	34 889	35 226	36 402	36 688	36 160	36 053	36 206	36 529	36 242	39 932	41 945
Husholdningerne	21 569	22 002	22 228	22 160	22 022	21 667	21 305	21 334	21 298	23 466	23 391
Erhverv i alt	13 320	13 223	14 174	14 528	14 138	14 386	14 902	15 195	14 944	16 465	18 554
Landbrug, skovbrug og fiskeri	914	751	783	793	793	807	849	802	806	857	920
Råstofvindning	31	30	38	38	33	30	27	21	20	23	24
Industri	2 055	2 051	2 242	2 252	2 162	2 133	2 145	2 067	1 942	2 128	2 292
Forsyningsvirksomhed	459	424	444	461	431	415	419	475	486	551	600
Bygge og anlæg	909	1 030	1 080	1 143	1 178	1 226	1 315	1 393	1 364	1 391	1 551
Handel og transport mv.	4 444	4 293	4 473	4 790	4 787	4 943	5 272	5 269	5 234	5 460	6 026
Information og kommunikation	319	361	385	432	406	411	459	299	300	311	327
Finansiering og forsikring	262	275	301	284	262	266	272	350	309	375	451
Ejendomshandel, udl. af erhvervsjendomme	107	100	103	105	106	107	129	129	126	135	157
Boliger	63	57	61	61	61	61	55	45	44	51	55
Erhvervsservice	659	772	886	912	885	907	908	897	864	947	1 051
Offentlige og personlige tjenester	2 667	2 643	2 907	2 754	2 560	2 607	2 577	2 950	2 960	3 650	4 425
Kultur, fritid og anden service	430	435	473	502	473	473	475	498	487	585	674

Anm.: De beregnede energiskatter er nettobeløb, dvs. at subsidier til produktion af miljørigtig el regnes som negative afgifter.

Nye tal offentliggøres november 2014.

www.statistikbanken.dk/ene4n

Statens indtægter fra miljøskatter

	2002	2003	2004	2005	2006	2007	2008	2009	2010*	2011*	2012*
<i>Millioner kroner</i>											
Miljøskatter i alt	66 058	65 351	70 643	74 735	77 629	78 458	73 575	65 537	69 895	71 248	70 022
Forureningskatter i alt	2 848	2 655	2 713	2 824	2 942	3 128	3 154	2 758	1 921	2 285	2 073
Visse detailsalgspakninger	690	652	596	621	661	726	729	689	706	634	685
Engangsservice	113	115	117	116	123	126	129	124	120	121	121
Bekæmpelsesmidler	386	389	424	407	368	449	570	436	466	480	553
Affald	1 045	973	1 012	1 079	1 182	1 225	1 113	961	51	151	164
CFC	57	57	52	53	55	53	57	55	56	70	72
Poser af papir eller plast mv.	171	183	195	193	207	210	211	202	201	553	194
Nikkel/kadmium batterier	20	15	22	24	23	17	12	6	4	3	1
Klorerede opløsningsmidler	1	1	1	0	0	0	0	0	0	0	0
Spildevand	265	175	206	203	187	190	218	187	205	174	193
PVC folie	11	12	12	12	13	12	13	11	11	11	10
Mineralisk fosfor i foderfosfat	•	•	•	37	47	51	39	40	51	51	47
PVC og phthalater	55	50	43	45	44	42	36	25	23	21	21
Blyakkumulatorer	7	8	8	8	9	0	0	0	•	•	•
Afgift af kvælstof	28	26	26	26	23	27	25	21	26	17	13
Afgift af visse vækstfremmere	0	0	0	•	•	•	•	•	•	•	•
Energiskatter i alt	35 789	36 654	36 999	36 370	36 282	36 409	36 791	36 441	39 827	40 942	40 150
Svovl (SO ₂)	123	191	115	76	69	108	82	68	48	48	44
Kuldioxid (CO ₂)	4 624	4 826	4 928	5 151	5 086	5 108	5 056	5 006	5 822	5 838	5 709
Benzin	10 450	10 445	10 287	9 404	9 260	9 154	8 898	8 700	8 029	7 731	7 383
Elektricitet	8 169	8 455	8 440	8 420	8 649	8 665	8 729	8 600	10 195	11 573	11 167
Visse olieprodukter	7 194	7 435	7 878	8 069	8 140	8 549	8 934	8 970	8 623	8 973	9 231
Stenkul mv.	1 538	1 679	1 601	1 497	1 492	1 450	1 481	1 583	2 587	2 456	2 583
Naturgas	3 691	3 622	3 749	3 753	3 587	3 375	3 610	3 515	4 524	4 324	4 033
Transportkatter i alt	25 842	24 473	29 320	33 968	36 800	37 330	32 075	24 845	26 695	26 514	26 150
Vægtafgift af motorkøretøjer, privat	5 992	6 127	6 206	6 999	7 425	7 610	7 773	7 791	7 942	7 919	8 096
Vægtafgift af motorkøretøjer, erhverv	1 951	1 890	2 128	1 694	1 796	1 997	2 032	2 037	2 076	1 951	1 945
Registreringsafgift af motorkøretøjer	14 566	13 052	17 333	21 293	23 784	24 286	19 099	11 856	13 523	13 562	13 021
Miljøbidrag af biler	182	135	131	138	145	151	154	160	147	153	144
Vejbenyttelsesafgift	331	328	396	456	457	473	412	428	369	359	378
Salg af nummerplader	515	494	570	646	681	660	591	632	721	767	784
Dæk	37	35	40	42	51	45	38	44	62	57	49
Ansvarsforsikringer for motorkøretøjer	1 809	1 946	1 999	2 045	2 121	2 104	1 976	1 898	1 854	1 746	1 732
Passagerafgift	458	466	517	655	339	6	•	•	•	•	•
Ressourceskatter i alt	1 578	1 570	1 611	1 572	1 604	1 591	1 556	1 492	1 452	1 507	1 648
Ledningsført vand	1 422	1 417	1 443	1 364	1 384	1 371	1 372	1 371	1 333	1 358	1 516
Råstofindvinding og -import	156	152	167	208	220	220	184	121	119	149	132

Nye tal offentliggøres oktober 2013.

www.statistikbanken.dk/skat

Den offentlige sektor¹⁾

	2001				2006				2011*			
	Off. forvaltning og service	Off. selskabslign. virksomheder	Off. selskaber	Den off. sektor	Off. forvaltning og service	Off. selskabslign. virksomheder	Off. selskaber	Den off. sektor	Off. forvaltning og service	Off. selskabslign. virksomheder	Off. selskaber	Den off. sektor
<i>Millioner kroner, årets priser</i>												
Produktionskonto												
Produktion	365 127	41 676	82 019	488 823	446 728	32 734	122 924	602 386	534 942	24 380	131 706	691 029
– Forbrug i produktionen	108 783	27 210	36 405	172 398	141 658	19 340	64 195	225 193	174 848	12 771	79 624	267 242
Bruttoværditilvækst	256 344	14 466	45 614	316 424	305 070	13 394	58 729	377 193	360 094	11 610	52 082	423 786
– Forbrug af fast realkapital	25 565	4 010	8 719	38 294	29 524	5 175	11 642	46 340	34 278	3 292	17 606	55 175
Nettoværditilvækst	230 778	10 456	36 896	278 130	275 546	8 219	47 087	330 853	325 817	8 318	34 476	368 611
Konto for indkomstdannelsen												
Bruttoværditilvækst	256 344	14 466	45 614	316 424	305 070	13 394	58 729	377 193	360 094	11 610	52 082	423 786
– Produktionskatte, netto	-2 082	288	-1 040	-2 834	-2 548	326	-535	-2 757	-4 642	131	-737	-5 247
Bruttofaktorindkomst	258 426	14 178	46 654	319 258	307 618	13 068	59 264	379 950	364 736	11 478	52 819	429 034
– Afłønning af ansatte	232 861	6 727	22 154	261 741	278 094	6 044	25 983	310 121	330 458	4 925	27 097	362 480
Bruttooverskud af produktion	25 565	7 451	24 501	57 517	29 524	7 024	33 280	69 829	34 278	6 554	25 723	66 554
– Forbrug af fast realkapital	25 565	4 010	8 719	38 294	29 524	5 175	11 642	46 340	34 278	3 292	17 606	55 175
Nettooverskud af produktion	0	3 441	15 782	19 223	0	1 849	21 639	23 488	0	3 262	8 117	11 379
Konto for indkomstfordelingen												
Bruttooverskud af produktion	25 565	7 451	24 501	57 517	29 524	7 024	33 280	69 829	34 278	6 554	25 723	66 554
+ Renter samt udbytter	31 954	1 110	24 648	57 712	35 536	710	18 391	54 637	39 665	861	27 464	67 990
+ Produktions-og importkatte	229 762	229 762	291 299	291 299	301 146	301 146
+ Løbende indkomst-og formueskatte ...	390 925	390 925	496 950	496 950	531 300	531 300
+ Faktiske bidrag til sociale sikringsordninger	23 752	...	2 869	26 620	17 610	...	6 270	23 880	18 793	...	5 875	24 668
+ Imputerede bidrag til sikringsordninger	11 111	11 111	13 944	13 944	16 321	16 321
+ Internationalt samarbejde	2 046	2 046	744	744	2 518	11	...	2 529
+ Andre løbende overførsler	8 069	460	...	8 529	11 453	375	...	11 828	14 721	201	...	14 922
I alt bruttoindtægter	723 183	9 021	52 017	784 221	897 060	8 109	57 941	963 110	958 740	7 627	59 062	1 025 429
Renter samt udbytter	54 049	4 096	22 640	80 785	36 522	3 308	19 203	59 032	37 581	2 515	22 122	62 219
+ Subsidiar	32 149	413	...	32 562	35 579	35 579	45 652	150	...	45 802
+ Løbende indkomst-og formueskatte	1 997	1 997	7 157	7 157	2 856	2 856
+ Sociale overførsler	220 667	32	1 654	222 353	254 704	101	4 078	258 883	312 317	21	4 508	316 847
+ Internationalt samarbejde	24 335	9	...	24 344	22 923	8	...	22 931	25 563	25 563
+ Andre løbende overførsler og FISIM.....	10 487	1	...	10 488	16 460	42	...	16 502	18 849	175	...	19 025
I alt bruttoudgifter	341 687	4 551	26 290	372 528	366 188	3 459	30 437	400 084	439 962	2 862	29 487	472 311
Disponibel bruttoindkomst	381 496	4 470	25 727	411 693	530 871	4 650	27 504	563 026	518 779	4 765	29 575	553 118
– Forbrug af fast realkapital	25 565	4 010	8 719	38 294	29 524	5 175	11 642	46 340	34 278	3 292	17 606	55 175
Disponibel nettoindkomst	355 931	460	17 008	373 399	501 347	- 525	15 863	516 685	484 501	1 473	11 969	497 943
Indkomstanvendelseskonto												
Disponibel bruttoindkomst	381 496	4 470	25 727	411 693	530 871	4 650	27 504	563 026	518 779	4 765	29 575	553 118
– Konsumudgift	343 260	343 260	422 605	422 605	508 122	508 122
– Ændring i husholdningernes nettoformue	1 274	1 274	1 826	1 826	1 352	1 352
Bruttoopsparing	38 236	4 470	24 453	67 160	108 267	4 650	25 678	138 595	10 656	4 765	28 224	43 645
– Forbrug af fast realkapital	25 565	4 010	8 719	38 294	29 524	5 175	11 642	46 340	34 278	3 292	17 606	55 175
Nettoopsparing	12 671	460	15 735	28 866	78 743	- 525	14 036	92 254	-23 621	1 473	10 618	-11 531
Kapitalkonto												
Bruttoopsparing	38 236	4 470	24 453	67 160	108 267	4 650	25 678	138 595	10 656	4 765	28 224	43 645
+ Kapitalkatte	2 701	2 701	3 461	3 461	4 694	4 694
+ Andre kapitaloverførsler	4 066	448	...	4 514	7 821	108	...	7 929	10 446	87	...	10 533
I alt bruttoopsparing og kapitaloverførsler	45 003	4 918	24 453	74 374	119 549	4 758	25 678	149 985	25 797	4 852	28 224	58 872
– Faste bruttoinvesteringer	25 205	8 413	11 009	44 627	31 748	9 302	5 298	46 348	38 616	6 219	18 058	62 893
– Lagerændringer	11	0	...	11	109	-8	...	101	...	0	0	0
– Køb af jord og rettigheder, netto	-1 975	-2 961	7	-4 929	-1 490	-1 848	1 647	-1 692	-119	-2 016	233	-1 902
– Investeringsstilskud	6 178	6	...	6 184	6 930	6 930	22 239	26	...	22 266
– Andre kapitaloverførsler	0	69	...	69	0	37	...	37	0	10	...	10
Fordringsherhvervelse, netto	15 584	- 609	13 437	28 412	82 253	-2 724	18 733	98 262	-34 939	613	9 933	-24 393

Statens finansielle transaktioner

	2002	2003	2004	2005	2006	2007	2008	2009	2010	2011	2012
<i>Millioner kroner</i>											
Statens drifts-, anlægs- og udlånsoverskud ekskl. nettorenter	62 980	45 049	59 126	104 204	119 378	122 938	90 449	-12 778	-71 245	-14 863	-55 248
Nettorenter	-37 223	-32 610	-31 407	-23 571	-20 805	-16 724	-18 196	-17 060	-17 454	-18 267	-20 453
Statens drifts-, anlægs- og udlånsoverskud	25 756	12 440	27 719	80 633	98 574	106 215	72 253	-29 838	-88 699	-33 131	-75 701
- Genudlån af statslån	8 909	752	5 435	3 189	12 431	8 526	13 507	81 980	-1 132	-2 874	7 727
+ Nedskrivning af emissionskurstab mv.	-20 080	-4 791	1 352	-1 593	4 096	-14 909	-10 433	1 849	-6 095	55	1 808
Nettokasseoverskud =											
- Nettofinansieringsbehov	-3 233	6 897	23 637	75 851	90 239	82 780	48 312	-109 969	-93 662	-30 202	-81 620
- Særlige fondes køb af værdipapirer, netto	658	-	-1 692	669	-1 164	1 759	-30 115	5 721	12 842	-6 304	-9 812
- Afdrag på udenlandsk statsgæld	22 483	17 144	16 050	9 252	12 995	20 670	22 999	21 747	36 507	33 153	38 438
- Afdrag på indenlandsk stats- obligationsgæld mv.	77 616	69 565	58 268	77 438	45 761	56 740	69 842	62 219	61 957	71 274	72 674
- Indløsning af statsgældsbeviser	34 100	36 689	43 382	41 370	33 980	-	-	-	-	-	-
Bruttokasseoverskud =											
- Bruttofinansieringsbehov	-138 089	-116 501	-92 372	-52 879	-1 333	3 611	-14 415	-199 657	-204 967	-128 325	-182 920
Afviklet ved:											
Udenlandsk låntagning	22 505	16 978	16 086	15 521	2 423	10 198	86 648	28 676	10 598	30 368	16 429
Øvrig indenlandsk låntagning	121 915	94 022	92 603	30 925	16 168	2 916	99 565	123 781	160 720	143 775	105 382
Træk på Nationalbanken	-6 332	5 501	-16 317	6 433	-17 257	-16 725	-171 798	47 200	33 649	-45 818	61 109
Finansiering i alt	138 089	116 501	92 372	52 879	1 334	-3 611	14 415	199 657	204 967	128 325	182 920

Nye tal offentliggøres april 2014.

Kilde: Moderniseringsstyrelsen, Statsregnskabet.

Statens gæld

	2002	2003	2004	2005	2006	2007	2008	2009	2010*	2011*	2012*
<i>Millioner kroner</i>											
Udenlandsk gæld i alt	83 730	83 903	83 929	90 681	79 823	68 642	133 092	139 588	114 731	111 818	90 000
Indenlandsk gæld i alt	624 913	610 953	604 558	516 479	454 418	402 040	429 509	487 915	576 413	645 927	667 524
- Den Sociale Pensionsfonds beholdning af statspapirer	113 132	118 138	120 799	124 635	125 111	128 547	98 604	77 720	75 511	69 351	70 859
- Indestående i Nationalbanken	45 975	40 621	57 559	53 297	70 958	86 333	258 131	210 932	177 282	223 510	161 991
Samlet statsgæld, netto pr. 31. december	549 536	536 097	510 129	429 228	338 172	255 802	205 866	338 851	438 351	465 294	524 674

Nye tal offentliggøres marts 2014.

Kilde: Danmarks Nationalbank.

Udviklingen i statens gæld

	2002	2003	2004	2005	2006	2007	2008	2009	2010*	2011*	2012*
<i>Millioner kroner</i>											
Nettofinansieringsbehov	3 233	-6 897	-23 637	-75 851	-90 239	-82 780	-48 312	109 969	93 662	30 202	81 620
+ Emissionskurstab, udenl. statslån	45	94	86	83	0	1	394	57	23	71	-1
+ Valutakursregulering af udenlandske statslån mv.	508	194	-2 408	-1 103	-1 371	2 399	-29 706	6 391	13 871	-6 503	-9 358
+ Emissionskurstab, indenl. statslån	3 727	-1 825	2 652	-195	1 029	1 446	-2 254	-4 316	-10 265	-2 987	-11 373
+ Ændring i DSP's beholdning af statspapirer	-3 658	-5 006	-2 661	-3 836	-476	-3 436	29 943	20 884	2 209	6 160	-1 508
= Ændring i statsgæld	3 855	-13 439	-25 968	-80 901	-91 056	-82 370	-49 936	132 985	99 500	26 943	59 380

Nye tal offentliggøres marts 2014.

Kilde: Moderniseringsstyrelsen, Statsregnskabet og Danmarks Nationalbank.

Forbrugerprisindekset

	2002	2003	2004	2005	2006	2007	2008	2009	2010	2011	2012	Vægte jan. 2012
<i>Indeks 2000 = 100</i>												
Forbrugerprisindeks^m, i alt	104,8	107,0	108,3	110,2	112,3	114,2	118,1	119,7	122,4	125,8	128,8	100,00
Fødevarer og ikke-alkoholiske drikkevarer	106,1	107,7	106,6	107,3	110,2	115,1	123,8	123,7	124,2	129,1	134,6	11,80
Alkoholiske drikkevarer og tobak	103,0	101,8	96,7	98,6	99,4	101,1	105,5	107,8	115,9	120,5	129,7	3,71
Beklædning og fodtøj	100,8	101,8	101,8	101,1	99,1	97,4	96,9	98,1	98,0	99,2	100,9	4,74
Bolig	105,9	108,5	111,1	114,6	117,9	120,4	125,3	127,8	132,5	137,6	141,2	30,98
Boligudstyr, husholdningstjenester	103,8	104,9	107,6	108,4	109,4	110,8	113,1	116,4	116,8	118,3	119,4	5,58
Sundhed	103,1	103,2	105,2	107,9	109,0	109,7	110,2	113,7	115,2	118,5	118,6	2,96
Transport	103,9	107,1	110,4	114,7	117,6	119,5	123,5	121,4	125,3	129,1	131,5	12,37
Kommunikation	96,5	94,4	91,0	89,1	87,6	87,6	87,7	85,2	82,7	84,6	81,0	1,94
Fritid og kultur	103,3	104,9	103,6	101,5	102,6	102,9	103,4	104,2	104,4	103,9	103,8	10,63
Uddannelse	110,4	134,1	138,6	142,0	146,1	152,7	159,1	166,4	173,6	181,7	188,0	0,80
Restauranter og hoteller	105,2	107,7	110,3	113,0	115,8	118,8	124,6	127,3	129,4	132,7	137,7	4,83
Andre varer og tjenester	109,7	114,0	117,4	120,3	122,4	122,9	125,5	129,8	134,5	137,9	143,4	9,66
Varer	103,5	104,6	104,2	105,6	107,2	108,3	112,4	112,0	114,3	117,7	120,3	50,26
Tjenester	106,7	110,2	113,5	116,1	118,8	121,6	125,3	129,3	132,7	136,0	139,6	49,74

Nye tal offentliggøres januar 2014.

www.statistikbanken.dk/pris6

Nettoprisindekset

	2002	2003	2004	2005	2006	2007	2008	2009	2010	2011	2012	Vægte jan. 2012
<i>Indeks 2000 = 100</i>												
Nettoprisindeks^m, i alt	104,9	107,3	108,8	111,0	113,2	115,4	119,7	122,2	124,6	127,8	130,2	100,00
Fødevarer og ikke-alkoholiske drikkevarer	105,8	107,4	106,9	107,7	110,8	116,0	125,0	124,9	124,8	129,3	132,5	11,58
Alkoholiske drikkevarer og tobak	103,4	104,1	104,4	106,4	107,5	110,0	119,8	124,5	123,5	129,3	132,8	2,02
Beklædning og fodtøj	100,8	101,8	101,8	101,1	99,1	97,4	96,9	98,1	98,0	99,2	100,9	4,88
Bolig	105,6	108,3	110,7	114,5	117,9	120,7	125,8	130,1	134,3	138,9	142,3	30,17
Boligudstyr, husholdningstjenester	103,3	104,2	103,6	104,4	105,4	106,8	109,0	112,1	112,5	114,0	115,0	5,72
Sundhed	102,7	103,1	104,5	106,6	107,5	108,1	109,7	110,6	111,2	109,4	107,3	5,44
Transport	104,5	107,9	112,4	117,9	122,1	125,9	132,3	131,4	138,3	145,7	149,8	9,75
Kommunikation	96,7	94,6	91,4	89,5	88,1	88,1	88,4	85,9	83,4	85,5	82,0	2,02
Fritid og kultur	103,6	105,2	104,1	102,1	103,6	104,2	104,9	106,0	106,3	105,6	105,4	11,32
Uddannelse	110,4	134,1	138,6	142,0	146,1	152,7	159,1	166,4	173,6	181,7	188,0	1,03
Restauranter og hoteller	105,2	107,6	110,4	113,2	116,0	119,2	125,0	127,7	129,6	133,0	137,6	4,91
Andre varer og tjenester	109,8	114,3	117,9	121,0	122,7	122,9	125,5	130,4	134,8	138,1	142,9	11,14

Nye tal offentliggøres januar 2014.

www.statistikbanken.dk/pris7

Forbrugerprisindeks for udvalgte grupper

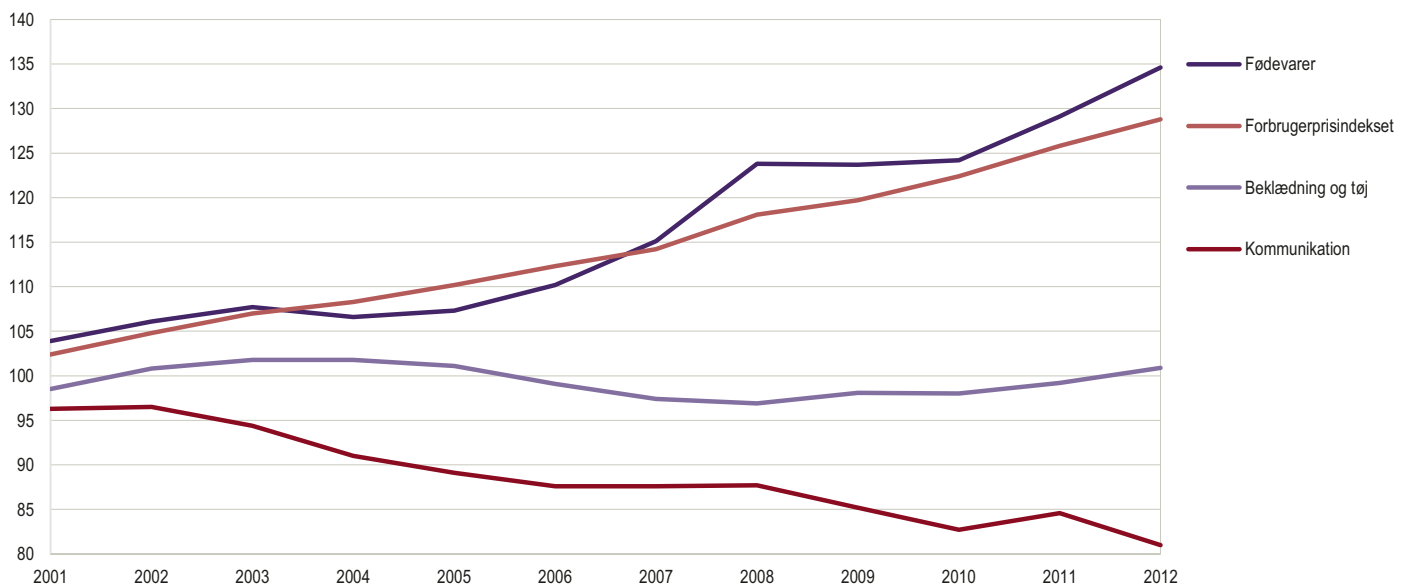
Indeks 2000=100

Prisindeks for indenlandsk vareforsyning

	2002	2003	2004	2005	2006	2007	2008	2009	2010	2011	2012	Vægte 2005
2005 = 100												
Prisindeks for indenlandsk vareforsyning¹ i alt	93,8	94,0	96,1	100,0	104,0	108,4	115,4	108,0	113,5	121,2	124,6	100,00
Produktionsmidler	93,1	92,9	95,0	100,0	104,8	110,1	119,1	109,3	117,3	128,0	132,2	62,84
Råvarer til landbrug	98,6	99,0	102,2	100,0	108,4	128,5	149,5	135,6	140,6	155,2	163,5	3,08
Råvarer til øvrige erhverv	91,1	91,5	94,4	100,0	105,9	112,1	120,8	109,8	117,1	128,2	130,8	42,33
Brændstoffer og smøreløser	61,4	63,9	74,2	100,0	112,4	117,6	145,3	117,2	154,5	192,9	211,9	4,46
Maskiner og værktøj, varetransportmidler	108,4	105,5	101,4	100,0	98,5	97,6	98,1	98,5	98,9	97,7	100,4	12,98
Forbrugsvarer	95,8	96,5	98,6	100,0	102,2	104,3	106,8	105,7	106,8	109,6	111,5	37,16
Animalske fødevarer ekskl. fisk	97,6	96,4	98,1	100,0	101,7	105,1	111,0	106,5	110,3	117,0	121,0	6,56
Fisk og fiskeprodukter	85,7	82,9	93,2	100,0	106,8	107,6	102,1	104,2	114,7	120,7	129,1	1,94
Vegetabiliske fødevarer	93,1	96,4	102,0	100,0	106,3	113,4	118,3	115,3	117,9	120,9	123,1	2,81
Nydelsesmidler	94,6	97,0	98,2	100,0	102,0	106,1	109,9	114,0	117,0	121,4	126,0	2,81
Andre forbrugsvarer	97,8	98,4	99,1	100,0	101,0	101,7	103,4	102,6	101,7	102,9	103,4	23,04
Danske varer i alt	91,3	92,4	95,8	100,0	105,0	111,9	122,4	114,5	120,8	131,2	135,3	36,77
Produktionsmidler	90,0	91,3	94,7	100,0	105,9	114,2	127,7	115,8	123,9	136,9	140,9	25,35
Råvarer til landbrug	100,3	101,1	104,0	100,0	109,9	131,8	159,1	145,4	144,1	163,5	168,4	2,03
Råvarer til øvrige erhverv	90,0	91,5	95,1	100,0	106,0	114,5	127,8	114,0	122,4	136,5	139,9	17,45
Brændstoffer og smøreløser	63,6	67,6	77,1	100,0	110,4	114,4	137,4	107,5	131,7	151,1	162,3	1,97
Maskiner og værktøj, varetransportmidler	97,7	97,0	97,8	100,0	102,3	106,5	110,6	113,9	114,8	115,4	117,1	3,90
Forbrugsvarer	94,1	94,9	98,3	100,0	102,7	106,4	110,4	111,5	113,7	118,5	122,8	11,43
Animalske fødevarer, ekskl. fisk	99,0	97,5	99,2	100,0	100,7	104,4	110,2	108,2	109,1	114,4	119,1	4,77
Fisk og fiskeprodukter	89,0	82,7	92,6	100,0	106,8	111,0	108,5	103,0	107,2	119,2	128,3	0,46
Vegetabiliske fødevarer	86,1	93,2	103,7	100,0	107,7	112,9	120,6	123,4	127,3	128,2	130,9	1,32
Nydelsesmidler	93,3	95,7	97,4	100,0	102,6	107,2	111,6	117,7	124,7	131,3	135,7	1,60
Andre forbrugsvarer	95,5	96,4	98,0	100,0	101,8	104,3	106,6	108,9	109,8	113,2	116,8	3,27
Importerede varer i alt	96,4	95,3	96,2	100,0	103,3	105,8	110,1	103,5	108,4	114,7	117,6	63,23
Produktionsmidler	95,7	94,2	95,1	100,0	104,0	107,0	112,6	104,6	112,5	121,8	126,0	37,49
Råvarer til landbrug	96,8	96,5	99,9	100,0	106,4	124,4	137,3	124,4	139,3	146,9	160,6	1,05
Råvarer til øvrige erhverv	92,3	91,5	94,0	100,0	105,8	110,2	115,4	106,8	113,3	122,5	124,6	24,88
Brændstoffer og smøreløser	61,0	61,3	72,1	100,0	114,5	120,9	153,4	127,2	177,0	233,7	260,0	2,49
Maskiner og værktøj, varetransportmidler	115,1	110,4	103,4	100,0	96,4	92,9	91,4	90,9	91,0	89,3	92,2	9,08
Forbrugsvarer	97,7	98,0	98,9	100,0	101,7	102,7	104,0	101,6	102,2	104,2	105,1	25,74
Animalske fødevarer ekskl. fisk	96,7	94,3	96,0	100,0	104,2	106,8	113,1	102,2	113,4	123,9	126,1	1,79
Fisk og fiskeprodukter	83,5	84,1	93,7	100,0	106,8	105,0	97,4	100,5	112,1	116,4	124,2	1,47
Vegetabiliske fødevarer	106,3	102,3	99,8	100,0	104,5	114,0	115,4	106,5	108,0	112,5	114,4	1,49
Nydelsesmidler	99,0	100,8	100,5	100,0	100,3	102,8	104,6	104,7	102,7	104,5	109,0	1,21
Andre forbrugsvarer	98,7	99,2	99,6	100,0	100,7	100,7	102,2	100,9	99,7	100,5	100,5	19,77

Anm.: Prisindeks for indenlandsk vareforsyning belyser prisudviklingen i importørens faktiske købspriser og producenternes faktiske salgspriser. Priserne er opgjort uden afgifter.

Nye tal offentliggøres januar 2014.

www.statistikbanken.dk/pris10 og pris11

Danmarks Nationalbanks balance¹ ved årets udgang

	2002	2003	2004	2005	2006	2007	2008	2009	2010	2011	2012
Millioner kroner											
Aktiver¹:											
I alt	375 403	323 094	337 066	391 996	364 872	424 540	635 094	550 151	486 144	569 804	628 549
Guldbeholdning ²	5 196	5 298	5 124	6 941	7 700	9 084	9 781	12 260	16 938	19 356	20 148
Fordringer på Den Internationale Valutafond ³ (SDR ⁴) ...	8 268	7 416	5 684	3 557	3 189	2 561	3 406	15 682	17 833	20 545	21 364
Fordringer på udlandet	183 034	214 441	208 456	204 204	164 556	161 722	202 777	370 861	397 085	455 374	462 816
Udlån	132 037	51 272	76 047	139 619	157 207	219 368	370 814	114 856	17 969	28 101	69 748
Obligationer og aktier	41 169	40 203	37 732	35 077	29 396	28 581	27 308	33 899	33 435	34 512	35 214
Andre aktiver	5 699	4 464	4 023	2 598	2 824	3 224	21 008	2 593	2 884	11 916	19 259
Passiver¹:											
I alt	375 403	323 094	337 066	391 996	364 872	424 540	635 094	550 151	486 144	569 804	628 549
Seddelomløb	43 164	44 984	47 047	50 953	54 249	55 782	55 612	55 015	56 697	56 687	60 045
Møntomløb ⁵	4 491	4 701	4 992	5 264	5 518	5 771	5 671	5 746	5 844	5 720	5 759
Tildelte særlige trækningsrettigheder (SDR ⁶)	1 721	1 577	1 514	1 614	1 522	1 432	1 460	12 419	13 253	13 511	13 323
Forpligtelser over for udlandet ⁷	3 311	2 976	1 633	2 391	3 729	4 585	4 293	4 257	3 134	3 378	2 685
Indlån	61 679	16 789	9 693	15 028	10 277	11 518	128 170	9 518	11 645	8 758	25 353
Indskudsbeviser ⁸	160 664	157 279	160 379	207 582	163 160	200 451	118 532	166 156	132 548	149 954	184 101
Statens løbende konto ⁹	50 319	43 981	60 810	56 428	73 789	89 899	262 789	212 435	179 443	225 849	163 694
Andre passiver ¹⁰	50 054	50 807	50 998	52 736	52 628	55 102	58 567	84 605	83 580	105 947	173 589

Nye tal offentliggøres april 2014.

Kilde: Danmarks Nationalbank.

Pengemængden

Milliarder kroner	2002	2003	2004	2005	2006	2007	2008	2009	2010	2011	2012
Pengemængden ■	604,7	680,6	699,1	806,5	860,2	972,8	1 060,0	1 015,7	962,3	928,2	986,3
Sedler og mønt uden for pengeinstituttsektoren	39,0	41,0	43,7	47,3	50,7	51,9	50,4	48,5	52,6	52,5	54,64
Indlån i banker og sparekasser	565,8	639,6	655,3	759,2	809,5	920,9	1 009,6	967,2	909,7	875,6	931,6
Anfordring	392,1	428,2	492,8	604,3	648,6	703,2	704,8	744,6	747,8	722,7	796,84
Aftaleindskud ¹	173,7	211,4	162,5	154,9	160,9	217,7	304,8	222,6	161,9	152,9	134,8

¹ Dækker fx indlån på opsigelse og indlån på tidsindskud.

Nye tal offentliggøres april 2014.

Kilde: Danmarks Nationalbank.

Udvalgte rentesatser

Procent p.a.	2002	2003	2004	2005	2006	2007	2008	2009	2010	2011	2012
Nationalbankens diskonto, ultimo året	2,75	2,00	2,00	2,25	3,50	4,00	3,50	1,00	0,75	0,75	0,00
3-måneders pengemarkedsrente DKK, ultimo året ¹	3,00	2,16	2,16	2,46	3,81	4,65	4,20	0,85	0,87	0,62	...
3-måneders pengemarkedsrente EUR, ultimo året ¹	2,79	2,07	2,10	2,43	3,70	4,54	2,76	0,45	0,96
Effektiv udlånsrente i pengeinstitutterne, gnsntl.	7,0	5,8	5,5	5,0	5,8	6,5	7,3	4,7	4,2	4,6	4,1
Effektiv indlånsrente i pengeinstitutterne, gnsntl.	2,4	1,4	1,5	1,6	2,7	3,6	4,3	1,5	0,9	1,1	0,8

¹ Rente tilbudt for pengemarkedsindskud i DKK og EUR.

Nye tal offentliggøres april 2014.

www.statistikbanken.dk/mpk3 og mpk18

Dankort

Tusinde	2002	2003	2004	2005	2006	2007	2008	2009	2010	2011	2012
Kort, antal	3 290	3 434	3 355	3 511	3 683	3 859	4 010	4 184	4 374	4 496	4 794
Transaktioner, antal											
Elektronisk	467 628	528 044	579 147	580 283	670 897	733 230	796 099	828 237	872 377	922 472	975 377
Notaer	9 723	7 513	7 355	5 788	5 415	3 931	295
Millioner kroner											
Omsætning											
Elektronisk	157 483	175 719	195 323	214 743	244 527	266 561	279 712	274 053	289 442	298 274	309 876
Notaer	5 361	5 154	5 484	5 005	4 918	3 560	185

Anm.: Ekskl. transaktioner i KONTANT-automater.

Nye tal offentliggøres april 2014.

Kilde: NETS

Dankort-transaktioner

Antal pr. dansker over 18 år

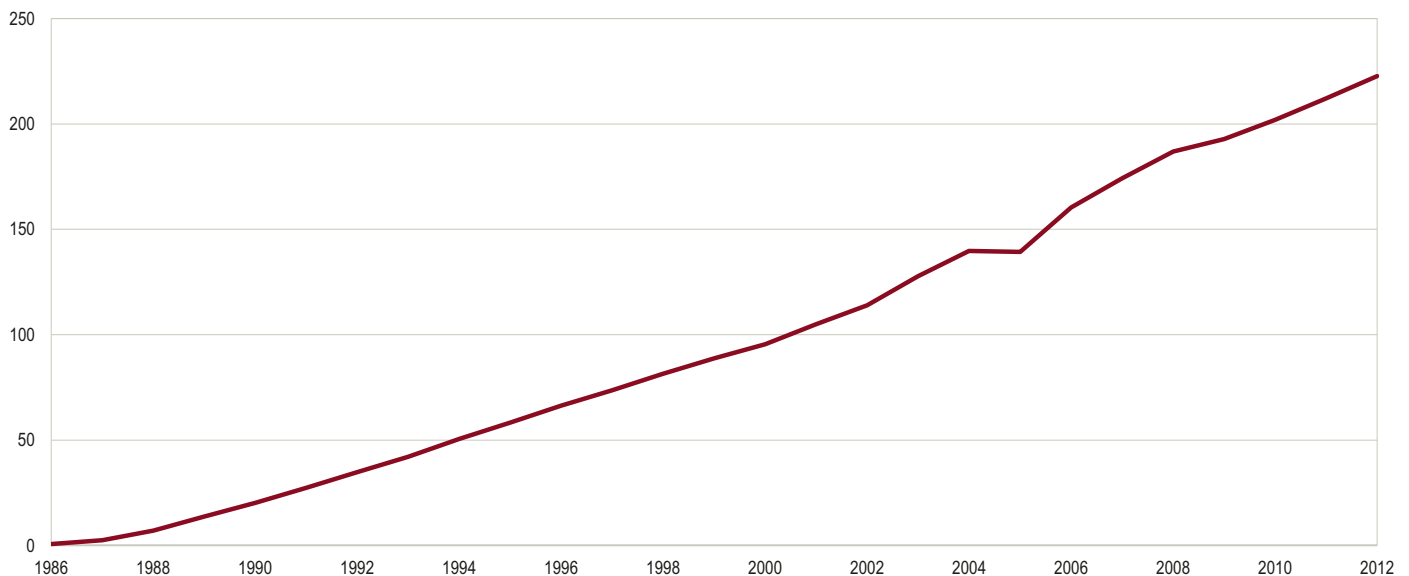

Gennemsnitlig effektiv obligationsrente^a ved årets udgang

	2002	2003	2004	2005	2006	2007	2008	2009	2010	2011	2012
<i>Procent p.a.</i>											
Total	4,67	4,23	3,80	3,69	4,37	4,93	4,44	3,32	2,68	1,87	1,44
Enhedsprioritetsobligationer (Realkreditobl.)	5,25	4,63	4,20	3,94	4,58	5,13	4,85	3,45	2,81	2,24	1,78
Statsobligationer	3,64	3,48	3,10	3,08	3,89	4,34	3,18	2,87	2,23	1,01	0,75
Almindelige og særlige realkreditobligationer	5,92	5,48	4,76	4,95	4,72	5,15	5,23	4,58	4,11	4,01	3,39

Nye tal offentliggøres marts 2014.

www.statistikbanken.dk/mpk3

Effektiv nominel kreditorrente

	2001	2002	2003	2004	2005	2006	2007	2008	2009	2010	2011
<i>Procent p.a.</i>											
Statsobligationer											
5-årige: Ultimo året ¹	4,71	3,86	3,65	3,31	3,05	3,92	4,23	3,25	3,07	2,04	0,62
Årsgennemsnit	4,74	4,58	3,56	3,40	2,90	3,59	4,22	4,14	3,05	2,16	1,96
10-årige: Ultimo året ¹	5,15	4,45	4,46	3,87	3,30	3,95	4,48	3,31	3,62	2,98	1,58
Årsgennemsnit	5,09	5,05	4,31	4,30	3,40	3,81	4,29	4,29	3,59	2,91	2,71
Realkreditobligationer											
20-årige: Ultimo året ¹	6,98	5,27	5,21	4,85	4,20	4,67	5,49	5,35	4,62	4,39	3,19
Årsgennemsnit	7,05	6,69	5,11	5,00	4,58	4,62	5,13	5,68	5,08	4,18	4,05
30-årige: Ultimo året ¹	6,55	5,47	5,45	5,07	4,39	5,24	5,61	6,21	5,19	4,53	3,94
Årsgennemsnit	6,72	6,33	5,45	5,30	4,35	5,09	5,44	6,09	5,53	4,67	4,71

¹ Månedsgennemsnit for december.

www.statistikbanken.dk/dnrenta

Aktieindeks^a ved årets udgang

OMXC-indeks ^a	2002	2003	2004	2005	2006	2007	2008	2009	2010	2011	2012
<i>Ultimo 1995 = 100</i>											
Aktier i alt	167	217	263	368	423	447	228	301	395	325	404
Energi	134	182	218	236	74	61	51	10	5
Materialer	110	155	200	257	339	369	257	328	453	502	571
Industri	156	243	280	415	431	539	259	330	385	273	309
Forbrugsgoder	68	90	136	258	316	238	79	120	143	40	58
Konsumtvarer	93	96	114	159	192	188	76	148	216	171	159
Sundhedspleje	307	308	398	477	641	699	515	611	1 032	1 067	1 397
Finans	205	272	348	482	607	523	188	292	319	218	274
It	156	173	230	343	515	395	211	284	318	289	442
Telekommunikation	111	138	150	244	138	182	151	158	157	149	130
Forsyning	368	913	935	948	1 363	2 004	552	497	307	340	188

Nye tal offentliggøres marts 2014.

www.statistikbanken.dk/mpk13

Cirkulerende børsnoterede papirer ved årets udgang

	2002	2003	2004	2005	2006	2007	2008	2009	2010	2011	2012
<i>Milliarder kroner</i>											
Obligationer i alt (kursværdi)	2 350,6	2 556,8	2 830,9	3 053,9	3 058,8	3 241,4	3 399,0	3 901,5	4 143,8	4 230,8	4 348,2
Realkreditobligationer	1 577,8	1 731,5	1 984,3	2 255,3	2 320,6	2 536,1	2 675,4	3 054,7	3 187,4	3 197,3	3 304,0
Indenlandske statsobligationer	653,8	697,0	712,4	639,9	552,6	478,1	521,6	552,8	621,6	732,7	771,6
Børsnoterede obligationer i øvrigt	119,0	127,5	131,6	158,8	185,6	221,7	202,0	294,0	334,8	300,9	272,6
Ejerfordeling af aktier mv. i alt (kursværdi)											
Ikke-finansielle selskaber	117	213	265	390	439	475	250	312	405	318	365
Finansielle selskaber	103	97	113	170	209	219	118	146	205	249	257
Forsikringselskaber og pensionskasser	47	45	54	112	139	171	90	112	369	374	417
Offentlig forvaltning og service	39	45	39	16	18	16	9	10	23	25	29
Husholdninger	105	146	182	264	380	493	291	377	488	499	523
Non-profit institutioner, rettet mod husholdninger	3	5	6	9	12	24	15	21	28	50	31
Udlandet	163	213	254	311	374	440	16	21	29	22	20
Uoplyst	26	14	24	16	27	34	247	356	572	510	639

Nye tal offentliggøres marts 2014.

Kilde: Danmarks Nationalbank.

Pengeinstitutternes indtægtsfordeling

	2001	2002	2003	2004	2005	2006	2007	2008	2009	2010	2011
<i>Millioner kroner</i>											
Indtægter i alt	48 915	50 307	53 662	54 162	57 610	58 603	66 598	76 141	91 614	82 870	74 857
Renteindtægter, netto	34 045	35 657	36 946	35 127	37 235	36 359	42 562	52 800	69 403	58 618	51 254
Gebyrindtægter i alt	12 126	12 364	13 135	14 714	17 011	17 892	19 910	18 398	17 802	18 776	18 418
Andre indtægter	2 744	2 286	3 581	4 321	3 364	4 352	4 126	4 943	4 409	5 476	5 185

Anm.: Ekskl. grønlandske banker.

Nye tal offentliggøres september 2013.

www.statistikbanken.dk/mpk39

Pengeinstitutternes resultatopgørelse

	2001	2002	2003	2004	2005	2006	2007	2008	2009	2010	2011
<i>Millioner kroner</i>											
Renteindtægter, mv.	94 412	84 333	76 424	77 442	96 498	121 801	169 826	204 019	145 254	103 104	101 310
Gebyrer og provisionsindtægter mv., netto	12 126	12 364	13 135	14 714	17 011	17 892	19 910	18 398	17 802	18 776	18 418
Renteudgifter inkl. aktieudbytte	61 489	49 371	40 269	43 388	60 029	86 956	128 598	152 121	76 534	44 942	50 569
Nettorente- og gebyrindtægter	45 049	47 326	49 290	48 768	53 480	52 737	61 138	70 296	86 522	76 938	69 159
Kursregulering af værdipapirer	1 854	740	4 380	3 685	5 202	12 584	7 025	-4 845	10 606	5 004	2 071
Andre ordinære indtægter	1 621	1 591	2 790	3 248	2 598	2 838	2 792	4 040	3 726	4 799	4 426
Udgifter til administration	30 423	30 794	31 350	33 017	33 802	37 128	42 796	46 105	47 330	46 510	48 125
Andre driftsudgifter	28	53	311	59	78	67	85	2 052	7 878	6 510	2 319
Afskrivninger og hensættelser på debitorer	5 011	4 303	5 077	1 639	-942	-1 937	-150	28 388	58 306	35 951	24 281
Afskrivninger på materielle og immaterielle aktiver	1 765	1 421	1 267	1 312	2 291	2 585	2 943	6 644	6 058	3 468	3 747
Kursreguleringer i øvrigt	5 795	6 392	7 816	8 973	7 647	8 945	11 641	5 403	1 639	8 333	4 698
Ekstraordinære indtægter, netto	-55	0	0	0	1	23	0	0	0	0	0
Resultat før skat ^a	17 038	19 478	26 271	28 647	33 699	39 284	36 922	-8 296	-17 079	2 635	1 882
Skat	4 898	5 827	7 240	7 943	8 220	8 926	7 068	-325	-120	2 420	1 613
Årets resultat	12 140	13 651	19 031	20 704	25 479	30 358	29 854	-7 971	-16 959	215	269

Anm.: Ekskl. grønlandske banker.

Nye tal offentliggøres oktober 2013.

www.statistikbanken.dk/mpk39

Branchefordeling af større pengeinstitutters udlån ved årets udgang

	2002	2003	2004	2005	2006	2007	2008	2009	2010	2011	2012
<i>Millioner kroner</i>											
I alt	706 713	749 157	807 074	1 026 498	1 199 917	1 447 532	1 638 281	1 530 573	1 670 437	1 536 344	1 513 521
Landbrug, fiskeri, råstofudvinding	23 146	27 862	31 920	37 822	43 930	55 297	65 720	58 501	59 937	58 244	59 359
Industri	43 450	72 178	77 253	81 653	84 162	88 688	109 340	101 269	79 893	65 251	58 056
Energi- og vandforsyning	3 780	4 427	9 956	12 728	14 544	16 429	19 698	21 904	23 506	23 168	21 492
Bygge og anlæg	11 981	14 621	14 980	18 777	27 748	35 339	30 633	28 122	27 200	22 207	19 202
Handel, hotel og restauration	44 834	61 377	62 196	68 560	79 470	90 326	100 572	83 792	83 301	76 627	69 298
Transport, post og tele	16 699	23 567	21 528	27 062	37 632	43 247	50 207	38 220	35 903	36 592	31 665
Finansiering og forretningsservice	337 078	287 135	281 548	402 977	456 951	577 727	695 161	680 833	716 793	631 075	653 287
Offentlige og personlige tjenester	27 178	42 602	44 339	56 158	59 416	59 563	69 221	47 566	44 410	45 669	47 177
Uoplyst aktivitet	10 631	12 510	14 628	17 876	31 999	54 184	51 387	30 804	28 773	15 467	15 588
Lønmodtagere, pensionister, mv.	187 936	202 878	248 726	302 885	364 065	426 732	446 342	439 562	570 721	562 044	538 397

Nye tal offentliggøres april 2014.

Kilde: Danmarks Nationalbank.

Udenrigshandel med varer og tjenester

Milliarder kr.

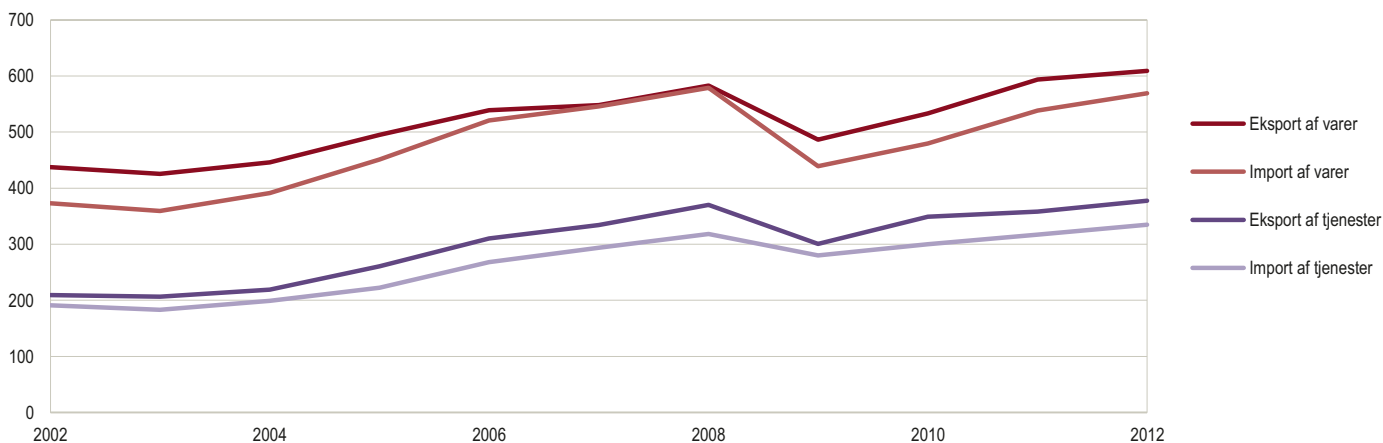

UDENRIGSHANDEL

Udenrigshandel med varer

Danmarks eksport og import opgøres for flere end 9.500 varer og 200 lande og både i værdier og mængder. Eksport og import betyder som hovedregel, at varen passerer den danske grænse. Undtagelser er fx handel med skibe og fly eller elektricitet og naturgas, som opgøres anderledes.

Tre fjerdedele af Danmarks eksport er industriprodukter, hvoraf vindmøller, lægemidler og forarbejdede fødevarer er nogle af de største varegrupper. I importen er personbiler, medicin og computere blandt de største varegrupper. Handel med olie er meget vigtig for udenrigshandlen. Siden midten af 1990'erne har Danmark været nettoeksportør af olie. Danmarks udenrigshandel er koncentreret på nogle få lande. De ti største eksportmarkeder aftog i 2012 ca. to tredjedele af den samlede vareeksport, mens

næsten tre fjerdedele af vareimporten var koncentreret på ti lande. *Handelsbalancen* opgøres som værdien af vareeksporten fratrukket værdien af vareimporten. Danmark har haft overskud på handelsbalancen siden 1987.

Udenrigshandel med tjenester

Statistikken over *udenrigshandel med tjenester* opgør Danmarks eksport og import fordelt på lande og tjenestekategorier. Tjenester omfatter alt, som ikke er håndgribelige varer, dvs. fx transporttjenester. Handlen med tjenester har fået stadig større betydning de seneste 20 år. I 1990 udgjorde eksporten af tjenester 24 pct. af den samlede eksport af varer og tjenester, mens andelen i 2012 var steget til 37 pct. Søtransport er den vigtigste tjenestehandelsaktivitet og udgør næsten halvdelen af Danmarks tjenesteeksport.

Betalingsbalance

Betalingsbalancen sammenfatter Danmarks samlede økonomiske transaktioner med udlandet. Foruden vare- og tjenestehandlen indgår løn- og formueindkomst samt overførsler (fx u-landshjælp og EU-overførsler) i opgørelsen af betalingsbalancen. Bortset fra 1998 har Danmark haft overskud på betalingsbalancens løbende poster siden 1990. Se mere på side 16 om udviklingen i betalingsbalancen siden 1960. Der er enkelte forskelle mellem udenrigshandlen og betalingsbalancens opgørelse af varehandlen: I betalingsbalancen suppleres udenrigshandlen med skibes bunkring (køb af brændstof) i udenlandske havne, og der korrigeres for reparationer og returvarer. Endvidere flyttes transport- og forsikringsudgifter fra varehandlen til tjenestehandlen.

Import af varer 2012*

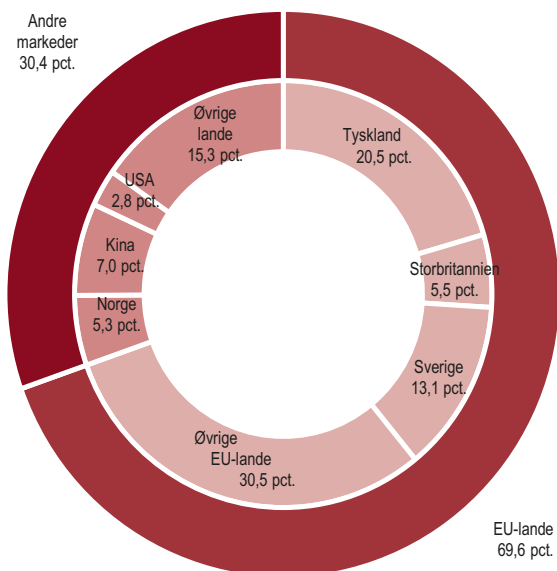

Eksport af varer 2012*

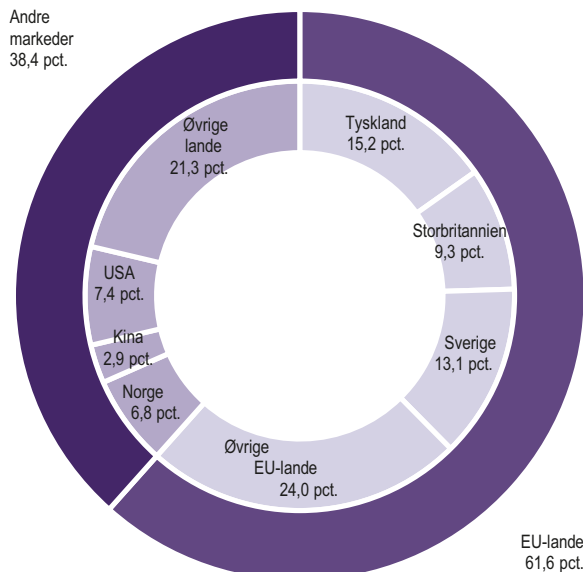

Anm.: *Storbritannien* omfatter England, Wales, Skotland og Nordirland samt Isle of Man.

Importen (cif*) fordelt efter varegrupper

	2002	2003	2004	2005	2006	2007	2008	2009	2010	2011	2012*	2002	2012*
<i>Millioner kroner</i>												<i>Procent</i>	
Import i alt	384 709	369 701	400 125	435 128	499 949	528 959	553 295	429 697	465 509	513 443	533 341	100,0	100,0
Varer fortrinsvis til direkte anvendelse i landbrug og gartneri i alt	9 448	9 710	9 694	9 347	9 882	11 803	15 845	11 359	12 519	14 493	16 101	2,5	3,0
Varer fortrinsvis til direkte anvendelse i bygge- og anlægsvirksomhed i alt	26 849	27 743	29 001	32 881	40 338	45 168	44 992	32 217	33 672	37 370	37 993	7,0	7,0
Varer fortrinsvis til direkte anvendelse i øvrige byerhverv i alt	127 969	122 923	131 425	139 333	161 653	173 065	175 288	126 096	138 941	152 503	156 678	33,3	28,9
Papir, pap og varer deraf	8 651	8 285	8 755	8 693	9 394	9 541	9 624	7 404	7 759	8 381	8 035	2,2	1,5
Tekstilfibre, tekstilgarn og tekstilstoffer	6 214	5 734	5 444	5 536	5 725	5 700	5 456	3 857	3 842	4 381	4 289	1,6	0,8
Kemiske materialer og produkter	26 562	25 411	26 824	29 920	33 475	35 078	36 231	28 130	31 021	34 721	37 203	6,9	6,9
Metaller og metalvarer	18 629	18 657	23 563	25 541	32 063	35 635	35 974	18 648	22 588	26 758	26 330	4,8	4,9
Øvrige råvarer og halvfabrikata	17 900	17 967	18 283	18 713	22 322	23 791	24 826	19 359	22 826	26 005	26 266	4,7	4,9
Dele og tilbehør	48 176	45 649	47 374	50 042	57 398	62 033	62 111	48 135	50 218	51 711	54 126	12,5	10,0
Motorer til transportmidler	1 837	1 220	1 182	889	1 276	1 286	1 066	563	689	545	430	0,5	0,1
Brændselstoffer, smørestoffer og elektricitet i alt	16 717	17 314	21 106	29 691	32 792	29 477	45 734	31 093	38 239	52 668	57 182	4,3	10,6
Kul, koks, briketter	1 697	2 420	2 721	2 334	3 466	3 538	4 927	3 255	2 517	4 500	2 385	0,4	0,4
Rå jordolie	5 180	5 291	6 621	6 650	7 982	7 006	8 357	8 658	9 014	12 402	15 792	1,3	2,9
Lette og middelsvære olier (motorbenzin mv.)	3 335	2 609	3 702	6 266	5 412	6 038	7 644	4 947	6 378	7 600	9 058	0,9	1,7
Gasolier og brændselolier	3 678	4 565	5 675	10 720	13 016	9 973	18 798	10 690	15 713	21 154	22 482	1,0	4,2
Andre brændselstoffer, smørestoffer og elektrisk strøm	2 826	2 429	2 387	3 721	2 916	2 922	6 008	3 542	4 617	7 012	7 465	0,7	1,4
Maskiner og andet kapitaludstyr i alt	54 831	51 724	53 462	53 885	63 038	64 703	63 442	55 988	55 199	59 102	65 743	14,3	12,1
Transportmidler i alt	33 186	25 053	34 412	37 157	42 583	42 609	45 883	30 131	31 230	32 173	30 368	8,6	5,7
Varer fortrinsvis til direkte forbrug i alt	108 423	109 634	114 625	126 928	143 061	155 521	156 637	136 719	149 216	157 604	162 067	28,2	29,9
Næringsmidler, drikkevarer og tobak	32 984	33 306	35 284	38 684	43 105	44 453	46 524	41 372	45 351	49 143	50 619	8,6	9,4
Andre ikke-varige forbrugsvarer	18 500	19 130	20 366	22 136	24 105	24 685	25 788	24 122	25 354	26 639	29 066	4,8	5,4
Fodtøj og beklædning	21 640	21 693	22 416	24 317	27 597	29 647	29 622	26 371	29 552	31 661	32 618	5,6	6,0
Andre halvvarige forbrugsvarer	18 365	18 242	18 346	20 848	22 898	25 541	26 477	22 707	24 735	25 765	26 812	4,8	5,0
Varige forbrugsvarer (undtagen personbiler)	16 935	17 262	18 214	20 943	25 356	31 195	28 225	22 147	24 224	24 396	22 952	4,4	4,2
Varer ikke andetsteds medtaget	7 287	5 599	6 400	5 907	6 601	6 613	5 473	6 093	6 492	7 531	7 209	1,9	1,3

Nye tal er offentliggjort juli 2013.

www.statistikbanken.dk/bec2y

Eksporten (fob*) fordelt efter varegrupper

	2002	2003	2004	2005	2006	2007	2008	2009	2010	2011	2012*	2002	2012*
<i>Millioner kroner</i>												<i>Procent</i>	
Eksport i alt	442 754	429 272	452 400	491 478	538 296	551 637	586 893	490 067	537 659	597 036	612 538	100,0	100,0
Animalske landbrugsprodukter	35 794	34 384	36 947	37 568	39 897	38 899	41 858	39 724	43 243	45 570	47 271	8,1	7,7
Levende hornkvæg, okse og kalvekød.....	1 898	1 792	1 941	1 930	1 997	1 968	2 082	2 265	2 633	2 629	2 950	0,4	0,5
Levende svin og svinekød.....	21 270	20 361	21 853	22 092	24 390	23 227	24 508	23 069	24 512	25 608	26 824	4,8	4,4
Levende fjerkræ og fjerkrækød	1 495	1 552	1 615	1 704	1 469	1 571	1 697	1 516	1 619	1 486	1 631	0,3	0,3
Smør	1 104	1 143	1 525	1 597	1 567	1 445	1 754	1 457	1 686	1 837	1 665	0,2	0,3
Ost.....	7 245	6 949	7 076	7 109	7 157	7 284	7 553	7 435	8 185	8 354	8 288	1,6	1,4
Vegetabiliske landbrugsprodukter.....	7 886	8 098	7 011	6 569	8 052	8 805	8 632	8 436	9 597	10 973	10 855	1,8	1,8
Korn.....	1 751	1 825	963	790	1 500	2 065	1 804	1 936	2 982	3 383	3 216	0,4	0,5
Blomster, planter, frugt og grøntsager.....	3 967	3 919	3 599	3 285	3 861	3 624	3 628	3 884	3 805	4 169	4 347	0,9	0,7
Kød og mælkekonserves i alt	5 668	4 603	4 913	5 335	5 240	5 490	5 827	5 324	6 789	7 232	7 164	1,3	1,2
Industriprodukter i alt	335 976	326 743	337 125	358 329	387 973	412 627	426 995	364 022	393 712	431 756	446 477	75,9	72,9
Drikkevarer	3 377	3 612	3 752	3 800	4 176	4 340	4 403	3 866	4 391	4 412	5 009	0,8	0,8
Animalske og vegetabiliske olier og fedtstoffer	1 449	1 463	1 769	2 062	2 407	2 148	2 897	2 317	2 508	3 241	3 527	0,3	0,6
Kemiske artikler	58 461	60 373	61 638	69 052	70 227	73 486	77 278	74 808	86 990	95 183	105 427	13,2	17,2
Træ- og korkvarer	4 611	4 565	4 831	4 588	5 116	5 090	4 788	3 617	3 349	3 308	3 080	1,0	0,5
Tekstil og beklædning.....	22 520	22 305	22 213	23 657	26 821	28 592	28 023	24 010	26 348	29 275	28 579	5,1	4,7
Varer af ikke metalliske mineraler	5 857	5 116	5 634	7 171	8 010	9 308	10 712	8 930	6 458	6 949	6 772	1,3	1,1
Metaller og metalvarer	19 707	19 776	21 640	22 954	28 269	31 488	35 567	26 368	27 566	34 051	31 820	4,5	5,2
Maskiner og instrumenter.....	122 847	113 197	118 234	123 748	132 851	144 970	148 567	121 387	131 406	140 531	147 870	27,7	24,1
Transportmidler (undtagen skibe og fly) ...	14 928	15 159	15 071	16 072	16 990	16 938	18 091	13 768	13 923	17 586	17 085	3,4	2,8
Møbler og dele hertil	16 177	16 148	16 412	16 317	16 786	16 665	14 344	11 825	11 740	12 116	13 022	3,7	2,1
Skibe, fly, bore- og produktionsplatforme	4 384	1 957	4 928	5 378	5 379	3 930	6 592	5 588	4 879	9 668	2 134	1,0	0,3
Fisk, krebsdyr og bløddyr, ikke tilberedt.....	12 764	11 942	11 237	12 362	13 068	12 345	12 050	10 252	11 502	12 307	12 290	2,9	2,0
Rå pelsskind	3 378	3 227	3 616	4 021	5 590	3 666	4 854	4 071	7 297	8 537	10 894	0,8	1,8
Brændselstoffer, smørestoffer og elektrisk strøm	30 335	31 139	39 008	52 545	62 165	52 721	67 190	43 188	51 764	60 067	64 851	6,9	10,6
Andre varer.....	6 569	7 179	7 616	9 371	10 933	13 153	12 897	9 464	8 876	10 927	10 605	1,5	1,7
Handelsbalance	58 045	59 571	52 275	56 350	38 347	22 678	33 598	60 370	72 150	83 593	79 197		

Nye tal er offentliggjort juli 2013.

www.statistikbanken.dk/bec2y, og konj2y

Importen (cif*) af varer fordelt efter oprindelseslande eller afsendelseslande

	2002	2003	2004	2005	2006	2007	2008	2009	2010	2011	2012*	2002	2012*
	<i>Millioner kroner</i>											<i>Procent</i>	
Import i alt	384 709	369 701	400 125	435 128	499 949	528 959	553 294	429 697	465 509	513 443	533 341	100,0	100,0
Europa	323 617	307 160	324 125	355 898	410 148	433 024	449 667	339 218	363 619	409 340	426 483	84,1	80,0
Norden	76 044	75 254	83 413	93 686	107 805	112 429	118 137	87 655	90 257	102 293	109 809	19,8	20,3
Finland	9 767	8 568	8 672	9 897	11 167	11 677	12 669	6 995	7 685	8 728	8 745	2,5	1,6
Færøerne	1 321	1 382	1 185	1 012	963	925	968	797	1 048	998	880	0,3	0,2
Island	858	906	759	734	684	834	946	466	568	640	767	0,2	0,1
Norge	18 420	16 689	18 841	20 157	23 438	22 431	26 497	23 235	18 698	23 592	28 618	4,8	5,3
Sverige	45 678	47 709	53 956	61 886	71 554	76 563	77 058	56 161	62 258	68 336	70 799	11,9	13,1
Europa ekskl. Norden	247 574	231 907	240 712	262 212	302 343	320 595	331 530	251 563	273 362	307 047	316 674	64,4	59,4
Belgien og Luxembourg	14 313	13 672	15 066	16 859	18 772	20 549	20 944	15 843	15 722	17 241	17 156	3,7	3,2
Bulgarien	215	198	231	252	228	161	238	237	391	620	621	0,1	0,1
Estland	1 370	1 194	1 235	1 264	1 584	1 585	1 763	1 421	1 479	1 716	1 796	0,4	0,3
Frankrig og Monaco	25 119	17 927	18 396	19 135	22 398	21 646	20 553	14 741	15 102	16 906	15 984	6,5	3,0
Grækenland	882	901	964	991	1 008	1 121	888	1 051	1 013	930	957	0,2	0,2
Irland	4 928	4 466	4 379	5 207	6 029	6 155	5 309	4 485	5 449	5 693	6 298	1,3	1,2
Italien	16 220	15 341	16 292	18 511	19 983	22 179	21 679	14 465	16 046	17 840	19 265	4,2	3,6
Lettland	1 280	1 526	1 352	1 499	1 825	2 410	1 834	1 745	2 280	2 280	2 660	0,3	0,5
Litauen	1 999	2 103	2 186	2 004	2 228	2 515	4 027	2 696	2 920	2 819	3 256	0,5	0,6
Nederlandene	26 012	25 616	27 030	29 581	31 374	35 609	37 540	30 414	33 220	36 233	39 386	6,8	7,3
Polen	7 420	6 721	7 532	8 835	11 792	13 020	15 213	11 332	13 927	15 738	17 136	1,9	3,2
Portugal	2 347	2 157	1 957	2 077	2 090	2 102	2 356	1 996	2 055	2 167	2 290	0,6	0,4
Rumænien	227	215	254	322	416	322	474	518	686	1 028	1 302	0,1	0,2
Rusland	3 213	3 966	5 560	7 767	8 222	7 912	11 022	4 755	6 571	11 865	7 527	0,8	1,4
Schweiz og Liechtenstein	4 410	4 204	4 026	4 834	5 473	4 638	5 108	4 771	4 789	4 755	4 650	1,1	0,9
Slovakiet	604	751	966	1 166	1 684	2 660	3 333	1 875	1 903	2 230	2 232	0,2	0,4
Slovenien	723	770	938	1 112	1 451	1 489	1 338	908	1 329	1 348	1 548	0,2	0,3
Spanien	6 402	6 479	6 787	8 504	9 651	9 716	9 199	5 953	6 452	7 409	7 940	1,7	1,5
Storbritannien ¹	33 882	25 947	24 222	22 945	26 254	27 264	28 048	25 140	27 786	31 937	29 933	8,8	5,5
Tjekkiet	1 653	1 773	2 181	3 402	4 642	5 187	5 414	4 299	5 342	6 175	6 701	0,4	1,2
Tyrkiet	3 054	3 368	3 926	4 606	5 110	5 589	5 379	4 022	4 442	4 901	5 628	0,8	1,0
Tyskland	84 767	85 583	87 041	92 135	108 480	114 750	116 447	90 258	95 599	104 762	110 770	22,0	20,5
Ungarn	1 308	1 559	1 988	2 423	2 729	4 181	4 134	2 682	3 346	3 873	4 319	0,3	0,8
Østrig	4 433	4 644	4 788	5 063	5 463	5 861	5 919	4 033	4 311	4 679	5 277	1,2	1,0
Øvrige Europa	794	827	1 416	1 715	3 457	2 560	2 795	1 836	1 737	1 901	2 042	0,2	0,4
Nordamerika	19 911	15 327	18 613	15 699	20 847	23 777	23 446	19 903	19 793	19 437	19 912	5,2	3,8
Canada	2 511	1 221	1 407	1 688	2 047	3 062	3 078	2 641	2 405	2 201	2 658	0,7	0,5
Grønland	2 145	2 117	2 014	2 109	2 202	2 225	2 459	2 083	2 265	2 488	2 549	0,6	0,5
USA	15 254	11 989	15 192	11 900	16 597	18 490	17 909	15 180	15 123	14 748	14 705	4,0	2,8
Øvrige Nordamerika	0	0	0	1	0	0	0	0	0	0	0	0,0	0,0
Syd- og Mellemamerika	5 402	5 578	6 305	7 272	7 316	8 471	9 986	8 760	10 186	10 848	10 549	1,4	2,0
Argentina	2 283	1 990	2 327	2 118	2 012	2 049	3 040	2 662	2 879	3 124	2 662	0,6	0,5
Brasilien	739	903	1 107	1 252	1 700	2 207	2 110	1 724	2 640	2 622	3 182	0,2	0,6
Øvrige Syd- og Mellemamerika	2 380	2 684	2 871	3 903	3 605	4 215	4 835	4 374	4 667	5 102	4 705	0,6	0,9
Asien	32 538	38 137	45 718	51 820	57 530	59 483	61 608	58 780	66 510	67 142	68 675	8,5	12,9
Hongkong	1 751	1 589	2 142	2 434	2 798	2 156	1 662	1 105	1 053	946	875	0,5	0,2
Indien	1 653	1 977	2 401	3 556	3 193	3 793	3 582	3 684	4 117	5 320	4 445	0,4	0,8
Israel	531	465	486	567	603	738	719	478	576	528	498	0,1	0,1
Japan	5 219	3 155	3 799	4 468	4 641	3 926	3 384	2 282	2 215	2 882	2 466	1,4	0,5
Kina	11 042	13 623	16 094	21 538	26 523	29 970	32 962	28 564	36 297	36 277	37 701	2,9	7,0
Malaysia	1 363	1 309	1 458	2 022	1 450	1 685	1 770	1 201	1 544	1 415	1 471	0,4	0,3
Singapore	760	3 120	981	987	1 681	981	1 542	8 328	3 426	675	972	0,2	0,2
Sydkorea	2 091	4 229	6 395	4 234	4 285	3 066	2 736	2 929	2 642	2 093	2 640	0,5	0,5
Taiwan	2 548	2 829	3 956	3 992	4 012	4 092	3 157	2 018	2 768	2 752	2 625	0,7	0,5
Thailand	1 339	1 455	1 621	1 606	1 867	2 494	2 898	2 905	4 254	4 011	2 434	0,3	0,4
Øvrige Asien	4 239	4 388	6 385	6 415	6 478	6 584	7 196	5 285	7 618	10 244	12 546	1,1	2,4
Afrika	1 869	1 846	3 563	2 108	2 322	2 499	2 799	1 758	3 526	3 941	6 130	0,5	1,2
Sydafrika	729	1 133	1 053	1 185	1 564	1 267	1 637	892	908	1 259	840	0,2	0,2
Øvrige Afrika	1 140	713	2 509	923	757	1 232	1 162	866	2 618	2 682	5 290	0,3	1,0
Australien og Oceanien	969	1 375	1 801	2 331	1 785	1 705	5 789	1 277	1 695	2 505	1 530	0,3	0,3
Australien	554	700	858	947	991	943	845	697	750	1 388	951	0,1	0,2
New Zealand	402	659	932	854	765	741	972	553	931	1 100	558	0,1	0,1
Øvrige Oceanien	14	16	11	530	29	20	3 971	27	14	17	21	0,0	0,0
Uoplyst land	404	278	0	0	0	0	0	0	181	230	61	0,1	0,0
Euroområdet	197 944	188 130	194 607	211 615	241 263	257 258	260 172	194 643	207 609	228 169	240 255	51,5	44,4
EU-27	291 605	275 882	288 508	315 184	362 931	388 295	397 188	299 540	326 010	360 974	376 981	75,8	69,6

Anm.: Import fra EU-lande opgøres på afsendelsesland.

¹ Storbritannien omfatter her England, Wales, Skotland og Nordirland samt Isle of Man.

Nye tal er offentliggjort juli 2013.

www.statistikbanken.dk/sitc2r3y og sitc2r4y

Eksporten (fob¹) af varer fordelt efter bestemmelseslande

Millioner kroner	2002	2003	2004	2005	2006	2007	2008	2009	2010	2011	2012*	2002	2012*
												Procent	
Eksport i alt	442 754	429 272	452 400	491 478	538 296	551 637	586 893	490 067	537 659	597 036	612 538	100,0	100,0
Europa	350 603	341 151	359 418	388 379	429 030	440 534	466 976	376 671	406 365	450 972	452 705	79,2	73,9
Norden	96 158	96 507	100 127	112 119	129 470	136 544	140 500	109 495	123 746	132 766	141 785	21,7	23,1
Finland	13 800	13 713	12 946	13 888	16 847	15 431	14 702	11 250	12 873	13 754	14 553	3,1	2,4
Færøerne	1 923	1 873	1 829	1 861	2 180	2 558	2 369	1 907	2 317	2 348	2 691	0,4	0,4
Island	1 818	2 002	2 083	2 580	2 719	3 080	2 596	1 618	1 935	2 123	2 444	0,4	0,4
Norge	27 066	24 538	25 242	26 743	30 739	33 117	35 868	31 425	34 368	38 891	41 636	6,1	6,8
Sverige	51 552	54 381	58 026	67 047	76 984	82 357	84 966	63 294	72 254	75 649	80 461	11,6	13,1
Europa ekskl. Norden	254 445	244 644	259 292	276 260	299 560	303 990	326 476	267 177	282 619	318 206	310 920	57,5	50,8
Belgien og Luxembourg	8 266	8 193	7 952	7 875	8 364	8 542	9 013	8 180	7 731	8 552	8 828	1,9	1,4
Bulgarien	522	478	522	595	624	653	888	1 486	527	550	555	0,1	0,1
Estland	1 168	1 119	1 102	1 270	1 636	1 888	1 756	1 334	1 194	1 320	1 643	0,3	0,3
Frankrig og Monaco	20 653	21 707	22 577	25 085	24 781	24 591	25 651	20 037	21 914	23 015	20 359	4,7	3,3
Grækenland	3 376	3 389	3 662	3 564	4 108	3 994	4 001	3 409	3 076	3 257	2 764	0,8	0,5
Irland	6 594	6 485	6 917	7 212	7 216	8 546	7 127	5 744	5 629	5 184	4 146	1,5	0,7
Italien	14 135	14 397	15 538	16 476	18 051	17 782	18 120	14 227	15 088	16 537	15 544	3,2	2,5
Lettland	1 193	1 087	1 170	1 328	1 799	2 364	1 887	1 096	1 183	1 518	1 790	0,3	0,3
Litauen	2 079	1 972	1 758	1 802	2 570	3 279	2 973	1 657	1 815	2 615	2 618	0,5	0,4
Nederlandene	19 932	19 961	25 161	25 837	28 007	25 053	26 779	22 609	23 774	26 832	26 522	4,5	4,3
Polen	7 109	6 777	7 043	8 988	10 849	12 615	14 054	11 820	13 023	15 719	14 932	1,6	2,4
Portugal	2 032	1 749	3 967	2 929	2 457	2 529	2 578	2 091	2 136	1 945	1 676	0,5	0,3
Rumænien	616	642	624	815	1 174	1 468	1 639	1 749	1 651	2 135	2 809	0,1	0,5
Rusland	5 458	5 704	6 032	7 397	9 938	10 598	11 129	8 290	9 720	12 064	11 971	1,2	2,0
Schweiz og Liechtenstein	5 603	4 896	4 865	4 914	4 784	4 776	5 023	4 728	5 094	5 689	5 592	1,3	0,9
Slovakiet	527	677	659	768	1 113	1 368	1 802	1 498	1 672	1 993	1 766	0,1	0,3
Slovenien	407	423	506	525	626	589	628	492	521	510	541	0,1	0,1
Spanien	12 334	13 466	14 012	13 083	14 759	15 618	15 489	12 441	12 661	13 412	11 363	2,8	1,9
Storbritannien ¹	43 354	36 454	39 522	42 425	46 109	44 494	48 853	42 630	43 512	55 997	57 044	9,8	9,3
Tjekkiet	1 891	2 020	2 170	2 826	5 122	5 724	4 916	4 346	4 955	5 698	6 090	0,4	1,0
Tyrkiet	2 003	2 006	1 871	2 354	2 442	3 284	4 310	2 879	3 769	3 936	4 139	0,5	0,7
Tyskland	85 365	79 685	79 949	85 144	89 720	89 628	100 208	81 839	89 113	94 803	92 866	19,3	15,2
Ungarn	1 767	1 814	2 094	2 692	2 895	3 117	3 521	2 790	3 010	3 279	3 434	0,4	0,6
Østrig	3 964	4 441	4 109	3 985	4 162	4 409	4 376	3 529	3 841	3 910	4 009	0,9	0,7
Øvrige Europa	4 098	5 103	5 512	6 369	6 255	7 081	9 755	6 277	6 010	7 736	7 917	0,9	1,3
Nordamerika	34 625	32 196	32 293	40 450	44 586	43 423	41 960	39 392	45 085	47 128	53 104	7,8	8,7
Canada	3 443	3 613	3 384	4 346	5 321	5 179	6 022	4 939	6 823	6 337	4 494	0,8	0,7
Grønland	2 572	2 405	2 556	2 693	2 727	2 776	2 930	2 764	2 949	3 083	3 238	0,6	0,5
USA	28 610	26 178	26 352	33 411	36 538	35 468	33 007	31 689	35 313	37 708	45 373	6,5	7,4
Øvrige Nordamerika	0	1	0	0	0	0	1	0	0	0	0	0,0	0,0
Syd- og Mellemamerika	6 710	5 483	5 535	6 318	7 606	8 361	8 975	9 346	13 198	13 559	15 414	1,5	2,5
Argentina	238	376	572	584	647	740	699	748	855	1 149	958	0,1	0,2
Brasilien	1 221	1 162	1 279	1 541	1 901	1 997	2 626	2 138	3 186	4 614	5 781	0,3	0,9
Øvrige Syd- og Mellemamerika	5 250	3 945	3 683	4 193	5 058	5 624	5 650	6 461	9 157	7 796	8 675	1,2	1,4
Asien	41 656	41 275	44 902	45 894	46 200	48 388	54 790	52 117	60 192	69 512	73 849	9,4	12,1
Hongkong	4 260	3 984	4 502	4 070	6 613	4 329	5 278	4 848	8 022	9 165	10 849	1,0	1,8
Indien	1 067	1 522	1 941	2 994	2 017	2 006	2 771	2 075	2 698	3 202	2 631	0,2	0,4
Israel	1 555	910	772	1 184	890	964	1 187	1 099	1 129	1 212	1 164	0,4	0,2
Japan	13 397	13 322	13 730	11 657	10 984	10 429	11 447	10 037	10 653	10 438	12 091	3,0	2,0
Kina	4 270	5 010	6 026	6 467	7 106	10 016	11 215	11 481	13 390	15 143	17 636	1,0	2,9
Malaysia	920	754	690	754	699	823	788	798	947	1 128	1 240	0,2	0,2
Singapore	1 479	1 853	1 894	2 723	2 825	2 514	3 112	5 355	2 175	7 356	3 775	0,3	0,6
Sydkorea	2 914	2 389	3 018	3 331	3 433	3 826	3 864	3 107	3 864	3 876	4 669	0,7	0,8
Taiwan	1 464	1 265	1 273	1 244	1 441	1 314	1 447	1 310	1 510	1 663	1 668	0,3	0,3
Thailand	1 034	1 068	1 109	1 072	1 381	1 127	1 334	1 142	1 385	1 423	1 667	0,2	0,3
Øvrige Asien	9 294	9 196	9 948	10 398	8 812	11 043	12 345	10 866	14 419	14 906	16 458	2,1	2,7
Afrika	5 130	4 869	4 763	4 739	5 555	5 835	7 232	5 878	6 582	7 732	9 411	1,2	1,5
Sydafrika	912	903	968	1 075	1 295	1 507	1 333	1 249	1 397	1 627	1 819	0,2	0,3
Øvrige Afrika	4 219	3 966	3 794	3 664	4 260	4 328	5 900	4 629	5 185	6 105	7 592	1,0	1,2
Australien og Oceanien	3 515	3 782	5 063	5 231	5 192	4 925	6 117	5 922	6 139	7 982	7 313	0,8	1,2
Australien	2 987	3 186	4 131	3 949	4 201	4 260	4 323	4 768	4 767	6 850	6 381	0,7	1,0
New Zealand	435	506	806	545	883	573	754	890	1 178	603	713	0,1	0,1
Øvrige Oceanien	93	90	126	737	108	92	1 040	264	193	528	219	0,0	0,0
Uoplyst land	514	516	427	467	126	171	843	740	98	152	743	0,1	0,1
Euroområdet	193 051	190 088	199 607	208 131	222 411	220 893	233 656	189 693	201 934	215 985	207 370	43,6	33,9
EU-27	303 132	295 712	312 535	336 651	370 538	376 964	397 353	320 561	343 863	379 146	377 104	68,5	61,6

¹ Storbritannien omfatter her England, Wales, Skotland og Nordirland samt Isle of Man. Nye tal er offentliggjort juli 2013.

Danmarks andel af udvalgte landes og landegrupperes vareimport

	2002	2003	2004	2005	2006	2007	2008	2009	2010	2011	2012*
<i>Andel i procent</i>											
Frankrig	0,86	0,86	0,84	0,79	0,74	0,68	0,64	0,71	0,70	0,64	0,58
Italien	0,70	0,73	0,74	0,72	0,68	0,64	0,61	0,75	0,58	0,55	0,57
Nederlandene	0,95	0,97	1,13	1,07	1,14	0,93	0,93	0,96	0,73	0,81	0,80
Norge	7,88	7,85	7,33	7,32	6,89	6,39	6,77	6,74	6,21	6,32	6,25
Polen	1,73	1,48	1,66	1,61	1,50	1,48	1,38	1,53	1,34	1,42	1,27
Rusland	1,11	1,07	0,95	0,93	0,98	0,80	0,68	0,80	0,74	0,67	0,63
Storbritannien	1,18	1,23	1,20	1,35	1,41	1,06	1,14	1,13	1,06	1,43	1,31
Sverige	8,53	8,48	8,74	9,49	9,62	9,08	9,35	8,96	8,27	8,12	8,42
Tyskland	1,86	1,86	1,82	1,71	1,58	1,57	1,65	1,75	1,48	1,44	1,41
Japan	0,64	0,62	0,61	0,46	0,35	0,33	0,32	0,40	0,33	0,28	0,27
Kina	0,22	0,23	0,21	0,18	0,17	0,19	0,23	0,23	0,19	0,16	...
USA	0,28	0,30	0,26	0,31	0,30	0,31	0,30	0,36	0,31	0,31	0,30
EU-27	1,34	1,35	1,35	1,34	1,30	1,19	1,21	1,26	1,13	1,16	1,12
OECD	0,89	0,93	0,90	0,90	0,86	0,86	0,84	0,90	0,79	0,78	0,58
BRIK	0,32	0,33	0,30	0,28	0,29	0,29	0,25	0,23	...

Anm.: Andel = 100 x Import fra Danmark/total import.

Kilde: EUROSTAT, FN og Statistisk Sentralbyrå (Norge)

Enhedsværdiindeks[■]

	2002	2003	2004	2005	2006	2007	2008	2009	2010	2011	2012*
<i>1995 = 100</i>											
Import i alt	112	110	111	115	119	122	123	115	117	122	123
Varer fortrinsvis til direkte anvendelse i landbrug og gartneri	125	122	129	127	129	140	147	141	146	150	164
Varer fortrinsvis til direkte anvendelse i bygge- og anlægsvirksomhed	99	100	101	103	104	107	110	108	103	103	102
Varer fortrinsvis til direkte anvendelse i øvrige byerhverv	110	108	110	113	116	120	119	112	111	113	111
Brændselsstoffer, smørestoffer og elektricitet	181	182	204	271	307	306	373	262	327	415	434
Maskiner og andet kapitaludstyr (undt. bore- og produktionsplatforme) ...	116	108	107	112	111	110	104	102	102	104	106
Transportmidler (undt. skibe og fly)	104	104	105	106	110	117	117	115	111	113	109
Varer fortrinsvis til direkte forbrug	110	107	107	108	109	111	111	108	108	110	111
Eksport i alt	111	110	111	117	120	119	123	116	121	126	131
Animalske landbrugsprodukter	105	97	99	103	106	103	109	105	106	108	117
Vegetabiliske landbrugsprodukter	107	113	114	112	117	128	134	125	125	130	131
Kød- og mælkekonserves	120	111	113	117	118	126	135	114	128	135	136
Industriprodukter (undt. kød- og mælkekonserves, skibe mv.)	107	107	107	110	108	107	107	105	106	107	110
Fisk, krebsdyr og bløddyr	113	106	106	112	120	120	120	118	127	135	137
Rå pelsskind	134	120	140	137	171	132	143	114	177	214	266
Brændselsstoffer, smørestoffer og elektricitet	189	194	218	302	356	358	459	324	403	513	546

Nye tal er offentliggjort juli 2013.

www.statistikbanken.dk/bec42 og konj42

Kvantumindeks[■]

	2002	2003	2004	2005	2006	2007	2008	2009	2010	2011	2012*
<i>1995 = 100</i>											
Import i alt	133	130	139	150	166	181	173	144	153	166	184
Varer fortrinsvis til direkte anvendelse i landbrug og gartneri	101	107	101	99	104	113	144	107	115	130	132
Varer fortrinsvis til direkte anvendelse i bygge- og anlægsvirksomhed	139	143	147	164	200	221	210	154	167	185	191
Varer fortrinsvis til direkte anvendelse i øvrige byerhverv	121	117	123	128	146	171	152	120	128	139	148
Brændselsstoffer, smørestoffer, elektricitet	87	89	97	103	100	90	115	111	110	119	207
Maskiner og andet kapitaludstyr (undt. bore- og produktionsplatforme)	156	145	156	184	193	218	196	158	167	186	201
Transportmidler (undt. skibe og fly)	137	122	154	183	198	193	177	107	121	145	146
Varer fortrinsvis til direkte forbrug	146	150	157	172	193	202	208	189	202	216	214
Eksport i alt	140	137	142	149	159	169	167	149	155	165	174
Animalske landbrugsprodukter	119	122	129	127	130	131	133	131	142	146	142
Vegetabiliske landbrugsprodukter	91	89	77	73	87	85	80	82	95	105	103
Kød- og mælkekonserves	83	74	77	81	78	77	77	84	94	95	93
Industriprodukter (undt. kød- og mælkekonserves, skibe mv.)	147	143	147	158	170	189	187	164	173	189	193
Fisk, krebsdyr og bløddyr	113	113	107	111	109	104	102	89	91	92	101
Rå pelsskind	136	145	139	158	192	148	183	196	222	215	220
Brændselsstoffer, smørestoffer og elektricitet	187	186	207	200	207	179	173	160	149	136	201

Nye tal er offentliggjort juli 2013.

www.statistikbanken.dk/bec42 og konj42

Bytteforholdet

	2002	2003	2004	2005	2006	2007	2008	2009	2010	2011	2012*
<i>1995 = 100</i>											
Enhedsværdiindeks [■] for eksporten	111	110	111	117	120	119	123	116	121	126	131
Enhedsværdiindeks [■] for importen	112	110	111	115	119	122	123	115	117	122	123
Bytteforholdet [■]	99	100	100	102	101	98	100	101	103	103	107

Nye tal er offentliggjort juli 2013.

www.statistikbanken.dk/bec42, byt22 og konj42

Eksport af tjenester. 2012

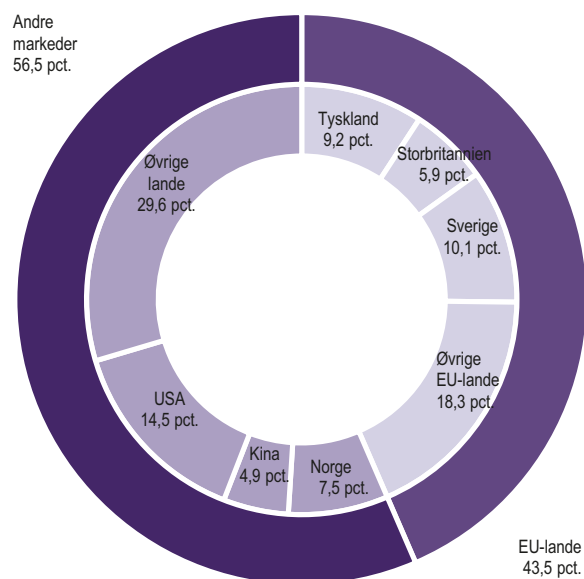

Import af tjenester. 2012

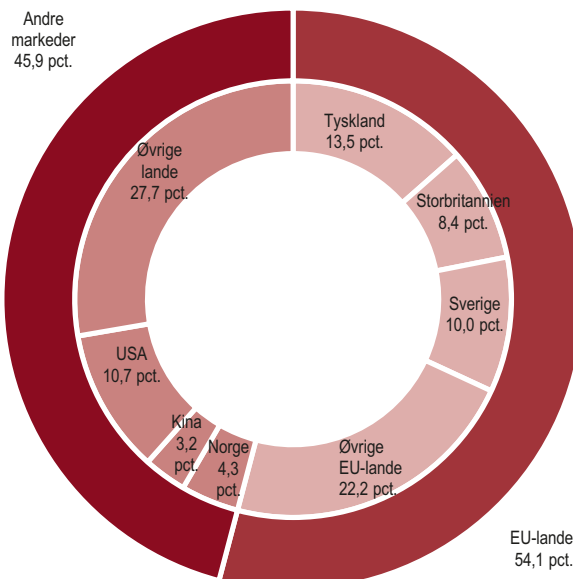

Anm.: Storbritannien omfatter her England, Wales, Skotland, Nordirland, De britiske kanaler (Jersey, Guernsey, Alderney og Sark) samt en række oversøiske besiddelser.

Eksport og import af tjenester fordelt efter tjenestegrupper

	2005	2006	2007	2008	2009	2010*	2011*	2012*
<i>Millioner kroner</i>								
Eksport i alt	260 484	310 202	334 183	369 981	300 686	348 987	357 844	377 373
Transport	161 953	197 082	217 288	238 099	173 038	213 806	215 700	232 753
Søtransport	128 782	158 182	171 986	194 371	139 323	178 875	180 102	195 046
Søtransport, person	1 630	1 813	2 067	2 021	1 573	1 821	1 658	1 606
Søtransport, gods	125 597	154 897	168 372	190 527	132 334	169 389	172 476	187 411
Søtransport, hjælpevirksomhed	1 556	1 471	1 547	1 823	5 415	7 665	5 966	6 030
Luftransport	16 347	18 303	20 653	20 541	18 837	18 682	19 145	19 835
Anden transport (end sø- og luft)	16 825	20 596	24 649	23 189	14 879	16 249	16 453	17 870
Rejser	31 653	33 074	32 544	32 023	30 064	32 920	35 325	35 688
Andre tjenester	66 878	80 047	84 352	99 859	97 586	102 259	106 821	108 932
Kommunikationstjenester	4 471	4 752	5 219	4 548	3 329	3 043	3 448	3 532
Bygge- og anlægstjenester	1 222	1 248	1 500	1 305	1 940	2 069	1 837	937
Forsikringstjenester	501	1 970	1 654	2 330	1 893	1 444	1 442	1 661
Finansielle tjenester	810	1 167	1 163	2 650	3 180	3 619	3 867	4 064
Data- og informationstjenester	6 356	6 998	7 273	8 061	9 240	11 493	10 068	11 209
Royalties og licenser	9 397	10 384	11 039	14 101	15 608	12 413	14 112	14 478
Andre forretnings tjenester	38 446	47 059	49 877	59 009	53 332	57 912	64 589	66 899
Audiovisuelle tjenester samt tjenester ifm. uddannelse, sundhed, kultur og rekreation	1 654	2 572	2 671	2 725	3 407	3 309	3 025	3 411
Offentlige tjenester	4 021	3 897	3 956	5 130	5 657	6 957	4 433	2 741
Import i alt	222 169	268 238	293 835	317 924	279 892	300 036	316 991	334 997
Transport	107 130	141 532	157 675	171 853	143 538	154 221	165 519	177 950
Søtransport	83 911	112 602	126 698	137 368	111 202	119 423	129 322	139 461
Søtransport, person	253	168	181	151	234	243	197	199
Søtransport, gods	30 151	40 382	56 405	68 892	53 712	59 497	62 986	65 688
Søtransport, hjælpevirksomhed	53 506	72 052	70 111	68 323	57 256	59 682	66 138	73 573
Luftransport	9 960	10 547	10 791	12 110	16 226	16 495	17 174	17 754
Anden transport (end sø- og luft)	13 258	18 383	20 187	22 376	16 108	18 304	19 024	20 734
Rejser	41 177	44 516	48 069	49 443	48 585	50 706	52 562	54 139
Andre tjenester	73 864	82 189	88 092	96 630	87 768	95 112	98 911	102 908
Kommunikationstjenester	4 669	4 524	4 802	4 707	3 714	3 640	4 423	4 325
Bygge- og anlægstjenester	1 160	1 114	874	1 397	4 079	4 180	3 178	3 083
Forsikringstjenester	3 476	3 495	3 171	1 256	3 069	3 853	1 663	2 607
Finansielle tjenester	816	1 082	1 258	1 718	1 950	2 260	1 934	1 829
Data- og informationstjenester	6 848	8 044	8 790	10 199	8 974	11 099	11 534	11 659
Royalties og licenser	6 634	7 345	7 392	8 882	9 388	9 692	9 846	10 652
Andre forretnings tjenester	38 162	44 179	46 881	54 133	44 061	46 634	56 111	60 503
Audiovisuelle tjenester samt tjenester ifm. uddannelse, sundhed, kultur og rekreation	6 969	7 186	9 021	9 033	6 101	6 012	5 546	5 567
Offentlige tjenester	5 130	5 220	5 903	5 305	6 432	7 742	4 676	2 683

Eksport og import af tjenester fordelt efter lande og landegrupper

	2005	2006	2007	2008	2009	2010*	2011*	2012*
<i>Millioner kroner</i>								
Eksport i alt	260 484	310 202	334 182	369 981	300 686	348 987	357 844	377 373
EU-27	130 567	152 219	161 103	175 260	144 414	162 727	163 277	164 238
Belgien	5 476	5 918	6 284	7 171	5 564	7 459	6 945	6 914
Finland	7 697	8 786	8 894	9 565	6 022	6 999	6 890	6 695
Frankrig, Monaco	7 907	8 823	9 903	10 589	8 585	10 212	9 620	9 589
Italien	6 091	6 567	7 269	7 596	5 592	7 139	7 291	7 225
Nederlandene	7 902	9 427	10 035	11 490	10 577	11 739	10 525	11 543
Tyskland	25 399	30 022	31 844	33 734	29 799	33 850	34 902	34 823
Spanien	5 592	6 248	6 588	7 800	5 747	7 155	6 084	6 123
Storbritannien ¹	18 512	22 949	23 664	24 943	20 460	21 795	21 053	22 378
Sverige	29 915	33 184	35 760	36 760	34 104	35 768	38 018	37 956
Verden udenfor EU	129 917	157 984	173 079	194 721	156 272	186 259	194 567	213 135
Norge	16 764	18 524	20 718	21 651	23 028	28 209	26 944	28 206
Schweiz	6 845	6 702	9 323	12 144	8 978	10 096	12 038	12 505
Rusland	2 106	2 712	3 177	3 817	3 386	5 148	6 591	6 697
USA	36 044	44 669	43 003	47 536	42 783	47 028	49 473	54 684
Brasilien	3 416	3 788	4 332	4 626	3 340	4 292	4 034	4 728
Indien	3 454	4 009	4 730	4 946	3 282	4 423	5 397	6 012
Singapore	3 314	3 461	4 405	6 024	4 062	4 659	5 048	6 032
Kina	6 746	10 963	14 522	14 854	10 444	13 949	14 423	18 497
Japan	7 892	7 973	8 612	9 324	5 409	6 682	9 352	9 479
Hongkong	3 459	4 334	4 544	4 848	3 006	4 181	3 621	4 259
Eurolande	74 944	86 455	91 926	102 268	81 364	94 858	93 497	93 693
OECD	208 007	245 007	258 628	283 115	235 254	271 245	278 775	288 772
BRIK	15 722	21 472	26 761	28 243	20 452	27 812	30 445	35 933
Import i alt	222 169	268 238	293 836	317 924	279 892	300 037	316 991	334 997
EU-27	120 110	144 028	161 292	171 911	152 663	158 268	172 717	181 349
Belgien	3 624	4 680	4 260	4 595	3 660	4 279	4 812	5 137
Finland	2 554	2 907	2 960	3 633	2 608	2 826	3 253	3 143
Frankrig, Monaco	7 076	7 773	8 365	8 562	8 272	8 828	9 764	10 465
Italien	6 112	6 905	7 649	8 567	7 515	8 397	8 924	9 122
Nederlandene	8 164	9 146	9 926	11 532	9 754	9 573	10 820	12 523
Tyskland	28 940	37 716	42 858	42 357	38 119	37 937	43 846	45 258
Spanien	7 725	9 083	9 871	10 689	10 016	10 752	10 729	11 081
Storbritannien ¹	19 039	23 466	27 493	29 765	24 478	23 792	26 623	28 227
Sverige	21 201	23 280	27 724	29 336	28 514	29 884	31 817	33 362
Verden udenfor EU	102 058	124 210	132 543	146 013	127 229	141 769	144 274	153 652
Norge	10 518	10 494	11 925	13 684	12 632	12 513	13 423	14 439
Schweiz	6 583	6 272	7 860	10 082	8 067	9 818	11 621	12 894
Rusland	1 912	2 133	2 354	3 149	2 395	2 355	3 203	3 234
USA	32 021	41 370	39 762	38 260	32 070	35 450	33 502	35 639
Brasilien	1 322	1 825	1 724	1 983	1 577	1 777	2 389	2 688
Indien	1 808	2 421	2 479	2 649	2 656	2 544	3 161	3 178
Singapore	3 306	3 557	6 325	9 220	6 496	6 923	7 361	7 296
Kina	4 347	6 298	6 148	6 456	7 168	8 504	9 323	10 845
Japan	4 458	4 899	7 246	9 333	4 075	4 894	4 108	3 586
Hongkong	3 007	4 122	4 005	4 549	2 957	3 255	2 685	3 086
Euroområdet	74 829	90 687	98 141	103 730	92 117	96 016	105 635	110 722
OECD	178 255	213 071	233 814	249 110	216 414	230 313	245 529	259 374
BRIK	9 389	12 677	12 705	14 237	13 796	15 180	18 076	19 947

¹ Storbritannien omfatter her England, Wales, Skotland, Nordirland, De britiske kanaler (Jersey, Guernsey, Alderney og Sark) samt en række oversøiske besiddelser.

Nye tal offentliggøres februar 2014.

www.statistikbanken.dk/uh16

Danmarks andel af udvalgte landes tjenesteimport

	2000	2001	2002	2003	2004	2005	2006	2007	2008	2009	2010
<i>Andel i procent</i>											
Sverige	8,03	8,26	8,03	8,58	8,27	7,75	8,70	7,85	7,83	7,25	9,65
Tyskland	1,70	1,74	1,78	1,88	1,69	1,42	1,36	1,45	1,70	1,42	1,29
Storbritannien ¹	0,98	0,92	0,98	0,97	1,00	0,99	1,04	1,00	0,98	1,32	1,15
Nederlandene	1,21	0,92	1,21	1,94	2,13	1,81	1,62	1,67	1,58	0,98	0,85
Frankrig	0,54	...	0,54	0,56	0,45	0,54	0,46	0,47	0,45	0,40	0,42
Belgien	1,68	...	1,68	1,20	1,18	1,20	1,18	2,15	2,08	2,21	2,30
Spanien	0,61	0,53	0,61	0,54	0,61	0,53	0,57	0,64	0,63	0,57	0,51
Finland	3,34	4,31	3,34	3,76	3,33	3,59	4,02	3,96	3,41	3,27	3,89
Italien	0,82	0,48	0,82	0,75	0,60	1,05	0,96	0,89	0,70	0,62	0,67
Norge	11,07	...	11,07	9,66	11,10	11,05	8,99	9,06	9,11	9,02	...
USA	1,05	1,02	1,09	1,11	1,22	1,99	2,23	2,15	2,32	2,10	2,03
EU-27	1,31	1,26	1,25	1,29	1,29	1,21	1,27

¹ Storbritannien omfatter her England, Wales, Skotland, Nordirland, De britiske kanaler (Jersey, Guernsey, Alderney og Sark) samt en række oversøiske besiddelser.

Anm.: Andel = 100 x Import fra Danmark/total import.

Kilde: OECD

Betalingsbalancen^a

	2002	2003	2004	2005	2006	2007	2008	2009	2010*	2011*	2012*
<i>Millioner kroner</i>											
Indtægter	749 891	735 104	785 372	926 539	1 035 077	1 091 584	1 171 911	948 959	1 055 308	1 133 712	1 173 013
Varer (fob)	437 280	425 357	445 930	495 190	538 977	547 866	582 965	486 626	533 188	593 393	609 139
Tjenester	209 062	206 491	218 910	260 484	310 202	334 183	369 981	300 686	348 987	357 844	377 373
Søtransport	86 682	89 756	101 423	128 782	158 182	171 986	194 371	139 323	178 875	180 102	195 046
Rejser	37 500	34 639	33 975	31 653	33 074	32 544	32 023	30 064	32 920	35 325	35 688
Aflønning af ansatte	6 100	6 158	6 412	5 188	5 839	4 477	6 575	6 519	6 774	6 832	7 034
Formueindkomst	69 770	67 433	85 674	144 312	158 836	183 704	188 696	130 691	144 635	151 820	155 243
Løbende overførsler	27 680	29 665	28 445	21 364	21 221	21 354	23 692	24 437	21 725	23 822	24 221
EU's institutioner	10 076	10 222	10 792	9 410	9 652	8 990	9 191	10 175	8 720	8 812	9 451
Andre	17 604	19 443	17 653	11 954	11 569	12 364	14 501	14 262	13 005	15 010	14 770
Udgifter	715 776	686 806	741 179	859 401	986 483	1 068 535	1 121 388	892 413	951 660	1 032 515	1 077 579
Varer (fob)	372 979	359 434	391 404	451 277	520 783	545 724	578 762	439 274	479 815	538 076	569 300
Tjenester	191 255	183 260	199 067	222 169	268 238	293 835	317 924	279 892	300 036	316 991	334 997
Søtransport	76 537	76 861	81 926	83 911	112 602	126 698	137 368	111 202	119 423	129 322	139 461
Rejser	46 014	43 861	43 546	41 177	44 516	48 069	49 443	48 585	50 706	52 562	54 139
Aflønning af ansatte	6 768	6 772	7 336	8 930	10 464	16 345	20 215	18 333	16 015	16 912	17 139
Formueindkomst	93 809	83 660	87 197	130 641	137 407	162 096	152 092	101 618	102 401	105 133	97 547
Løbende overførsler	50 965	53 680	56 175	46 384	49 591	50 536	52 395	53 295	53 393	55 402	58 597
EU's institutioner	13 632	14 226	15 675	16 430	17 886	18 322	18 998	19 775	19 221	19 595	21 231
Andre	37 333	39 454	40 500	29 954	31 705	32 214	33 397	33 520	34 172	35 807	37 366
Overskud på løbende poster	34 116	48 298	44 193	67 137	48 593	23 049	50 522	56 546	103 647	101 197	95 434
Varer (fob)	64 301	65 923	54 526	43 913	18 194	2 142	4 202	47 351	53 373	55 317	39 839
Tjenester	17 807	23 231	19 843	38 315	41 964	40 348	52 057	20 793	48 951	40 853	42 375
Søtransport	10 145	12 895	19 497	44 871	45 580	45 288	57 004	28 121	59 453	50 777	55 585
Rejser	-8 514	-9 222	-9 571	-9 524	-11 442	-15 525	-17 420	-18 521	-17 786	-17 237	-18 451
Aflønning af ansatte	-668	-614	-924	-3 742	-4 625	-11 868	-13 639	-11 813	-9 241	-10 080	-10 104
Formueindkomst	-24 039	-16 227	-1 523	13 671	21 429	21 608	36 604	29 073	42 234	46 688	57 697
Løbende overførsler	-23 285	-24 015	-27 730	-25 020	-28 370	-29 182	-28 703	-28 858	-31 668	-31 580	-34 376
EU's institutioner	-3 556	-4 004	-4 883	-7 020	-8 234	-9 332	-9 807	-9 600	-10 501	-10 785	-11 781
Andre	-19 729	-20 011	-22 847	-18 000	-20 136	-19 850	-18 896	-19 258	-21 167	-20 797	-22 596
Kapitaloverførsler mv. fra udlandet, netto..	1 142	-49	186	2 872	45	257	373	-281	468	4 695	1 303
Fordringserhvervelse, netto	35 258	48 249	44 379	70 010	48 640	23 306	50 895	56 266	104 116	105 892	96 738
Finansielle transaktioner, netto fra udlandet (inkl. fejl og udeladelser).....	10 175	-17 470	-50 776	-80 954	-85 377	-23 458	-6 541	115 804	-77 952	-50 007	-85 888
Førøgelse af Nationalbankens valutareserve	45 433	30 779	-6 397	-10 944	-36 737	-152	44 354	172 070	26 164	55 885	10 850
<i>Procent af bruttonationalproduktet</i>											
Overskud på løbende poster	2,5	3,4	3,0	4,3	3,0	1,4	2,9	3,4	5,9	5,6	5,2

Nye tal offentliggøres februar 2014.

www.statistikbanken.dk/bop6

 Kapitalbalancen
(nettogæld pr. 31. december)

Milliarder kr

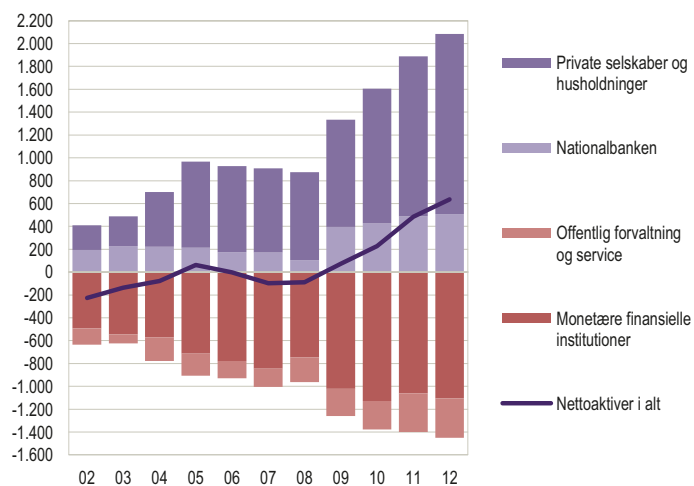
 Betalingsbalancens løbende poster
(indtægter, netto)

Milliarder kr

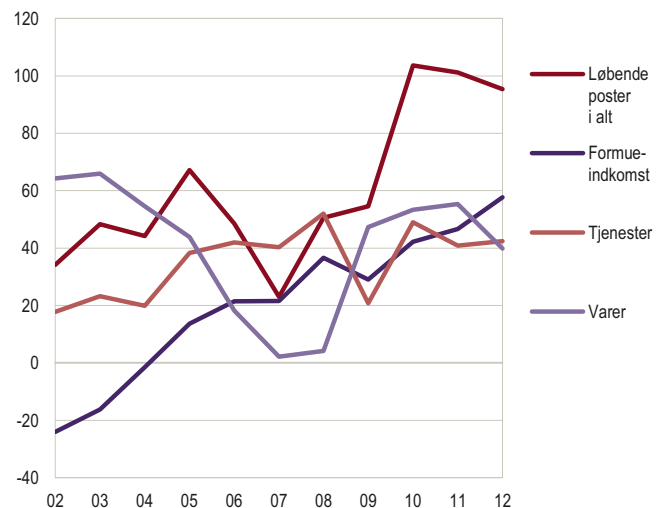

Aktiver og passiver over for udlandet (kapitalbalancen)^a

	2002	2003	2004	2005	2006	2007	2008	2009	2010*	2011*	2012*
<i>Milliarder kroner 31. december</i>											
Instrumenter											
Aktiver i alt	1 980	2 236	2 515	3 141	3 383	3 755	3 754	4 061	4 594	4 724	5 093
Aktiver i alt ekskl. reserveaktiver	1 781	2 006	2 294	2 926	3 206	3 581	3 530	3 663	4 163	4 234	4 583
Direkte investeringer	614	611	691	820	839	938	1 030	1 106	1 229	1 316	1 369
Porteføljainvesteringer	611	756	916	1 244	1 426	1 529	1 234	1 539	1 821	1 776	2 056
Aktier mv.	253	309	369	559	748	796	450	613	763	735	899
Obligationer mv.	359	446	547	685	678	733	784	926	1 057	1 041	1 157
Finansielle derivater, netto	14	17	48	85	47	0	83	21	37	120	128
Andre investeringer	541	622	638	777	894	1 114	1 183	996	1 077	1 023	1 030
Reserveaktiver	199	230	221	215	177	175	224	398	431	490	510
Passiver i alt	2 205	2 373	2 593	3 081	3 386	3 853	3 843	3 988	4 367	4 238	4 457
Direkte investeringer	586	597	637	734	752	820	803	799	785	806	819
Porteføljainvesteringer	902	948	1 098	1 329	1 422	1 546	1 440	1 709	1 957	1 918	2 133
Aktier mv.	146	186	241	310	356	422	241	348	521	451	609
Obligationer mv.	756	762	857	1 019	1 066	1 123	1 198	1 362	1 436	1 467	1 524
Andre investeringer	717	828	858	1 017	1 213	1 488	1 600	1 480	1 625	1 514	1 505
Sektorer											
Aktiver i alt	1 980	2 236	2 515	3 141	3 383	3 755	3 754	4 061	4 594	4 724	5 093
Private selskaber og husholdninger	1 139	1 240	1 553	2 039	2 140	2 240	2 183	2 486	2 930	3 064	3 396
Offentlig forvaltning og service	137	149	31	31	28	22	24	30	35	38	35
Monetære og finansielle institutioner	505	617	708	854	1 037	1 317	1 322	1 146	1 197	1 130	1 150
Danmarks Nationalbank	199	230	223	217	178	176	226	400	432	492	512
Gæld i alt (passiver)	2 205	2 373	2 593	3 081	3 386	3 853	3 843	3 988	4 367	4 238	4 457
Private selskaber og husholdninger	923	978	1 073	1 286	1 387	1 504	1 413	1 548	1 753	1 664	1 818
Offentlig forvaltning og service	282	229	238	223	181	182	239	267	285	378	378
Monetære og finansielle institutioner	996	1 162	1 280	1 569	1 814	2 162	2 070	2 169	2 325	2 192	2 257
Danmarks Nationalbank	4	4	2	3	4	5	121	5	5	5	5
Nettoaktiver i alt (aktiver - passiver)	-225	-137	-78	61	-3	-98	-89	73	227	486	636
Private selskaber og husholdninger	215	262	480	753	753	736	769	938	1 177	1 400	1 578
Offentlig forvaltning og service	-145	-80	-207	-192	-153	-160	-215	-237	-250	-340	-343
Monetære og finansielle institutioner	-491	-545	-572	-714	-777	-844	-748	-1 023	-1 128	-1 061	-1 106
Danmarks Nationalbank	195	226	221	214	174	171	105	395	428	487	507
<i>Procent af bruttonationalproduktet</i>											
Nettoaktiver i alt	-16,4	-9,8	-5,3	3,9	-0,2	-5,8	-5,1	4,4	12,9	27,1	35,0

www.statistikbanken.dk/dndapu1

Kilde: Nationalbanken.

Valutareserven

	2002	2003	2004	2005	2006	2007	2008	2009	2010	2011	2012
<i>Milliarder kroner 31. december</i>											
Valutareserven i alt (aktiver)	193	224	218	215	177	175	224	398	431	490	510
Guld	5	5	5	7	8	9	10	12	17	19	20
Fordringer på IMF	8	7	6	3	3	3	4	15	18	21	21
Obligationer og andet	183	215	209	205	165	161	210	371	397	450	469
Forpligtelser over for udlandet	-3	-3	-2	-1	-2	-1	-5	-5	-3	-3	-3

Anm.: Valutareserven i alt afviger fra ovenstående tabel (kapitalbalancen) på grund af forskellige opgørelsesmetoder.

Kilde: Nationalbanken.



En verden udenfor

I dette kapitel kan du læse sammenligne forholdene i Danmark med resten af verden. Kapitlet vender også blikket mod EU og beskriver konvergenskriterierne, som er de fem økonomiske krav, EU-landene stiller til medlemslande, der ønsker at indgå i eurosamarbejdet.

Bidrag til og fra EU (side 152-155)

Selv om Danmark i 2012 bidrog til EU-fællesskabet med 464 euro pr. indbygger, udgjorde vores andel kun 2 pct. af EU's samlede indtægter. Med et bidrag på 311 euro for hver tysker stod Tyskland for 20 pct. af fællesskabets indtægter. Nøgletal for EU-landenes økonomi de seneste tre år viser, at den økonomiske krise er gået hårdt ud over en del af EU-landenes offentlige finanser.

International befolkningsstatistik (side 156-159)

Hvor en nyfødt dansker i 2011 i gennemsnit kunne se frem til at leve i 80 år, havde en baby i Den Demokratiske Republik Congo kun udsigt til 48 års levetid. Europæerne føder ikke så mange børn som tidligere. Irland var i 2011 det eneste EU-land, der havde en fertilitetsrate på 2,1, barn for hver kvinde, som er det niveau, der kræves for at opretholde befolkningens størrelse på sigt. Lavest lå Ungarn med 1,2 barn pr. kvinde.

Ledighed på tværs af grænser (side 162)

Det er ikke kun i Danmark, at ledigheden er steget, siden den økonomiske krise ramte i 2008. Men er store forskelle på niveauet - også inden for Europa. I Spanien og Grækenland var hver fjerde arbejdsløs i 2012, mens det kun gjaldt 4 pct. af Østrigerne.

Arbejdsløshed i Europa (AKU-ledighed). 2012

Procent

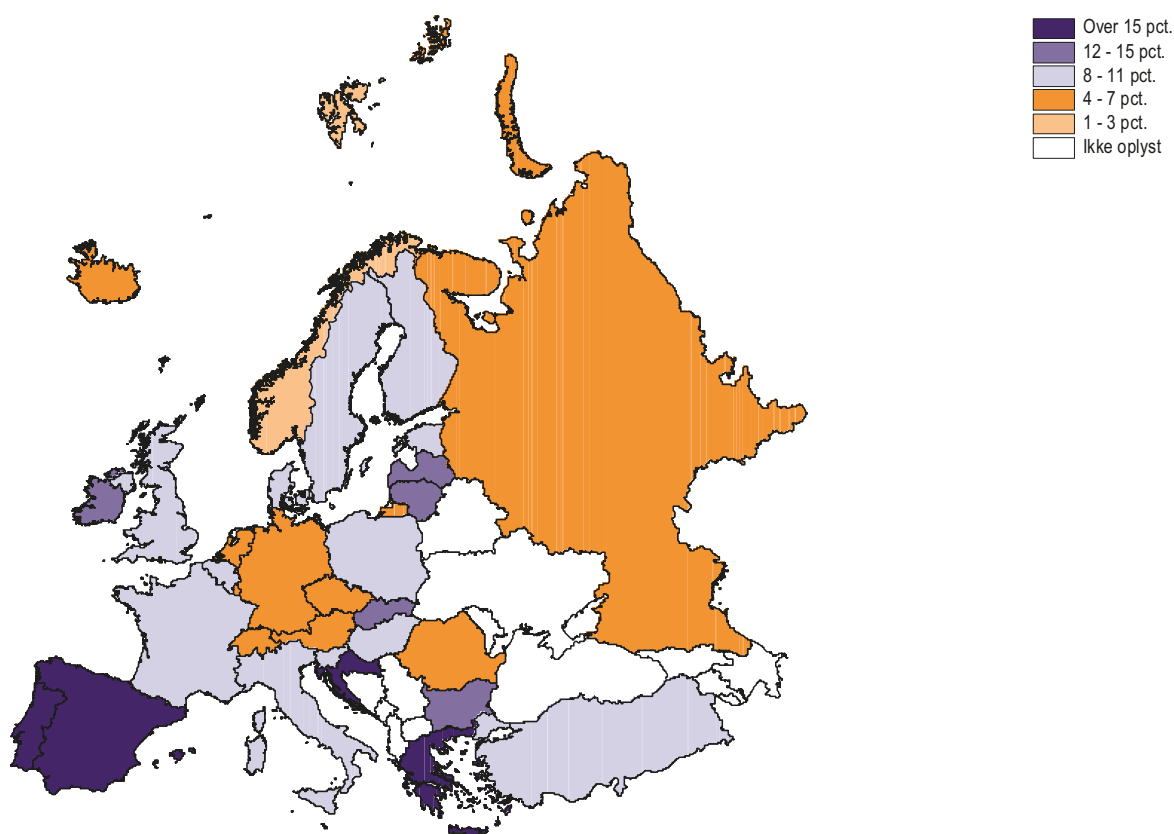

Økonomisk konvergens

Af EU's 28 medlemslande indgår de 17 i dag i eurosamarbejdet og har euroen som valuta. For at deltage skal man opfylde en række krav, de såkaldte konvergenskriterier. Opfyldes de ikke inden for en fastsat frist, kan landene straffes med sanktioner. En række EU-lande har langt fra overholdt kriterierne i de seneste år under den økonomiske krise, som startede i 2008. Flere lande er præget af store økonomiske problemer. EU og Den Internationale Valutafond (IMF) har derfor oprettet lånepakker til en række lande for at hjælpe dem med at overholde deres gældsforpligtelser. Særligt Grækenland har store økonomiske problemer.

1. januar 2013 trådte finanspagten, også kaldet "Traktat om stabilitet, samordning og styring i den Økonomiske og Monetære Union", i kraft. Det er en aftale, der skal sikre holdbare offentlige finanser og modvirke fremtidige gældskriser. Det overordnede krav er, at de enkelte landes strukturelle budgetunderskud ikke må overstige 0,5 pct. af bruttonationalproduktet (BNP). Lande med lav offentlig bruttogæld kan dog bruge en nedre grænse på 1 pct. af BNP.

I 2000 stemte danskerne nej til at indføre euroen. Danmark fører dog fastkurspolitik over for euroen som deltager i fastkurssamarbejdet (ERM2) sammen med Letland og Litauen. Også England og Sverige står uden for eurosamarbejdet. Kommende medlemslande såvel som de EU-lande, der er blevet optaget løbende, har pligt til at indføre euroen på sigt. Men de kan først deltage, når de lever op til konvergenskriterierne. Blandt andet skal landet i mindst to år have deltaget i ERM2 uden alvorlige udsving.

Konvergenskriterier:

Prisstabilitet: Inflationen i det enkelte land, opgjort for et år, må ikke overstige prisstigningstakten i de tre lande, der har størst prisstabilitet, med mere end 1,5 procentpoint.

Sunde offentlige finanser: Underskuddet på den samlede offentlige

saldo må som hovedregel ikke overstige 3 procent af bruttonationalproduktet. Det er dog acceptabelt, hvis underskuddet enten er faldende og ligger tæt på 3 procent, eller hvis underskuddet er enestående og midlertidigt og fortsat ligger tæt på 3 procent.

Begrænset offentlig gæld: Den samlede offentlige gæld må som hovedregel ikke overstige 60 procent af bruttonationalproduktet. Det er dog acceptabelt, hvis gælden er faldende og nærmer sig 60 procent med en tilfredsstillende fart.

Stabil valutakurs: Medlemslandet skal have deltaget i det monetære systems valutakursmekanisme ERM2 i mindst to år uden alvorlige kursudsving og uden på eget initiativ at have devalueret over for euroen.

Ensartede rentesatser: Medlemslandenes langfristede rentesatser må ikke overstige den tilsvarende rentesats i de tre medlemslande, der har nået de bedste resultater med hensyn til prisstabilitet, med mere end 2 procentpoint.

EU-Kommissionen og den Europæiske Centralbank (ECB) beregner konvergenskriterierne hvert andet år eller ved optagelse af nye medlemmer i eurosamarbejdet. I nogle tilfælde udelades lande med meget lav inflation fra beregningerne, hvis deres økonomi er meget ustabil og dermed ikke anses som et forbillede.

Nye medlemslande

1. juli blev EU udvidet med Kroatien som 28. medlem. Landet indgår i en del af bogens internationale tabeller, placeret umiddelbart under EU, da tallene fra Kroatien kun dækker år, hvor landet ikke har været medlem. Kroatien indgår derfor heller ikke i opgørelser af hele EU, der altså viser EU-27.

Island, Tyrkiet, Montenegro, Makedonien (FYROM) og senest Serbien har ansøgt om EU-medlemskab, og der er indledt optagelsesforhandlinger med dem. Derudover er Albanien, Bosnien-Hercegovina og Kosovo potentielle kandidatlande. Det betyder, at EU har anerkendt, at de med tiden ønsker at blive medlemmer, men der er ikke indledt forhandlinger.

Nøgletal for EU-landene

	Inflation			Offentlig saldo			Offentlig gæld			Langfristede rentesatser		
	2010	2011	2012*	2010	2011*	2012*	2010	2011*	2012*	2010	2011	2012*
	Procent			Procent af BNP			Procent af BNP			Procent p.a.		
Belgien	2,3	3,4	2,6	-3,8	-3,7	-3,9	95,5	97,8	99,6	3,5	4,2	3,0
Bulgarien	3,0	3,4	2,4	-3,1	-2,0	-0,8	16,2	16,3	18,5	6,0	5,4	4,5
Cypern	2,6	3,5	3,1	-5,3	-6,3	-6,3	61,3	71,1	85,8	4,6	5,8	7,0
Danmark	2,2	2,7	2,4	-2,5	-1,8	-4,0	42,7	46,4	45,8	2,9	2,7	1,4
Estland	2,7	5,1	4,2	0,2	1,2	-0,3	6,7	6,2	10,1
Finland	1,7	3,3	3,2	-2,5	-0,8	-1,9	48,6	49,0	53,0	3,0	3,0	1,9
Frankrig	1,7	2,3	2,2	-7,1	-5,3	-4,8	82,4	85,8	90,2	3,1	3,3	2,5
Grækenland	4,7	3,1	1,0	-10,7	-9,5	-10,0	148,3	170,3	156,9	9,1	15,8	22,5
Nederlandene	0,9	2,5	2,8	-5,1	-4,5	-4,1	63,1	65,5	71,2	3,0	3,0	1,9
Irland	-1,6	1,2	1,9	-30,8	-13,4	-7,6	92,1	106,4	117,6	5,7	9,6	6,2
Italien	1,6	2,9	3,3	-4,5	-3,8	-3,0	119,3	120,8	127,0	4,0	5,4	5,5
Letland	-1,2	4,2	2,3	-8,1	-3,6	-1,2	44,4	41,9	40,7	10,3	5,9	4,6
Litauen	1,2	4,1	3,2	-7,2	-5,5	-3,2	37,9	38,5	40,7	5,6	5,2	4,8
Luxembourg	2,8	3,7	2,9	-0,9	-0,2	-0,8	19,2	18,3	20,8	3,2	2,9	1,8
Malta	2,0	2,5	3,2	-3,6	-2,8	-3,3	67,4	70,3	72,1	4,2	4,5	4,1
Polen	2,7	3,9	3,7	-7,9	-5,0	-3,9	54,8	56,2	55,6	5,8	6,0	5,0
Portugal	1,4	3,6	2,8	-9,8	-4,4	-6,4	94,0	108,3	123,6	5,4	10,2	10,6
Rumænien	6,1	5,8	3,4	-6,8	-5,6	-2,9	30,5	34,7	37,8	7,3	7,3	6,7
Slovakiet	0,7	4,1	3,7	-7,7	-5,1	-4,3	41,0	43,3	52,1	3,9	4,5	4,6
Slovenien	2,1	2,1	2,8	-5,9	-6,4	-4,0	38,6	46,9	54,1	3,8	5,0	5,8
Spanien	2,0	3,1	2,4	-9,7	-9,4	-10,6	61,5	69,3	84,2	4,3	5,4	5,9
Storbritannien ¹	3,3	4,5	2,8	-10,2	-7,8	-6,3	79,4	85,5	90,0	3,4	2,9	1,7
Sverige	1,9	1,4	0,9	0,3	0,2	-0,5	39,4	38,4	38,2	2,9	2,6	1,6
Tjekkiet	1,2	2,1	3,5	-4,8	-3,3	-4,4	37,8	40,8	45,8	3,9	3,7	2,8
Tyskland	1,2	2,5	2,1	-4,1	-0,8	0,2	82,4	80,4	81,9	2,7	2,6	1,5
Ungarn	4,7	3,9	5,7	-4,3	4,3	-1,9	81,8	81,4	79,2	7,3	7,6	7,9
Østrig	1,7	3,6	2,6	-4,5	-2,5	-2,5	72,0	72,5	73,4	3,2	3,3	2,4
EU-27	2,1	3,1	2,6	-6,5	-4,4	-4,0	80,0	82,5	85,3	3,8	4,3	3,7
Euroområdet	1,6	2,7	2,5	-6,2	-4,2	-3,7	85,4	87,3	90,6	3,6	4,4	4,0
Konvergenskriteriet ¹	1,0	...	2,2	-3,0	-3,0	-3,0	60,0	60,0	60,0	6,0	...	5,5
Kroatien	1,1	2,2	3,4	-5,0*	-5,2*	...	41,6*	46,1*

¹ Konvergenskriterier for inflation og renter er beregnet på et 12-måneders gennemsnit fra marts 2010 og april 2013

FAKTA – EU-MEDLEMMER OG EUROLANDE

28 MEDLEMSLANDE I EU

1952	Vesttyskland, Frankrig, Italien, Belgien, Nederlandene og Luxembourg
1973	Danmark, Irland og Storbritannien
1981	Grækenland
1986	Spanien og Portugal
1995	Østrig, Finland og Sverige
2004	Tjekkiet, Estland, Cypern, Letland, Litauen, Ungarn, Malta, Polen, Slovenien og Slovakiet
2007	Bulgarien og Rumænien
2013	Kroatien

17 EUROLANDE

2002	Tyskland, Frankrig, Italien, Belgien, Luxembourg, Nederlandene, Irland, Grækenland, Spanien, Portugal, Østrig og Finland.
2007	Slovenien
2008	Malta og Cypern
2009	Slovakiet
2011	Estland

Personale i EU's institutioner

	2003	2004	2005	2006	2007	2008	2009	2010	2011	2012	2013
<i>Antal personer</i>											
I alt	34 747	37 417	36 372	37 396	38 630	39 489	39 931	40 269	40 640	40 775	40 742
Parlamentet	4 960	5 399	5 597	5 801	5 933	5 940	6 081	6 285	6 537	6 684	6 713
Den Europæiske Ombudsmand	31	38	51	57	57	57	63	63	64	66	67
Den Europæiske Tilsynsførende for Databeskyttelse	19	24	29	33	37	39	41	43	45
Rådet	2 919	3 184	3 280	3 440	3 497	3 497	3 512	3 572	3 173	3 153	3 153
Kommissionen	24 315	25 393	23 841	24 396	25 235	26 020	26 221	26 278	25 061	25 065	24 944
Drift	16 743	17 412	17 957	18 571	19 370	20 162	20 384	20 429	19 256	19 290	19 270
Forskning og udvikling	3 606	3 672	3 755	3 792	3 828	3 828	3 827	3 827	3 827	3 827	3 773
Publikationskontoret	519	536	635	635	655	655	654	672	672	672	669
Andet	3 447	3 773	1 494	1 398	1 382	1 375	1 356	1 350	1 306	1 276	1 232
Domstolen	1 140	1 641	1 743	1 757	1 882	1 893	1 931	1 927	1 954	1 952	1 995
Revisionsretten	605	736	777	791	836	858	880	889	887	887	891
Det Økonomiske og Sociale Udvalg samt Regionsudvalget	777	1 026	1 064	1 130	1 161	1 191	1 206	1 216	1 245	1 255	1 264
Tjenesten for EU's optræden udadtil	•	•	•	•	•	•	•	•	1 683	1 670	1 669

Kilde: Den Europæiske Unions Tidende: Endelig vedtagelse af Den Europæiske Unions almindelige budget for regnskabsåret – senest 2013.

Bidrag til EU fra medlemslande. 2012

Euro pr. indbygger

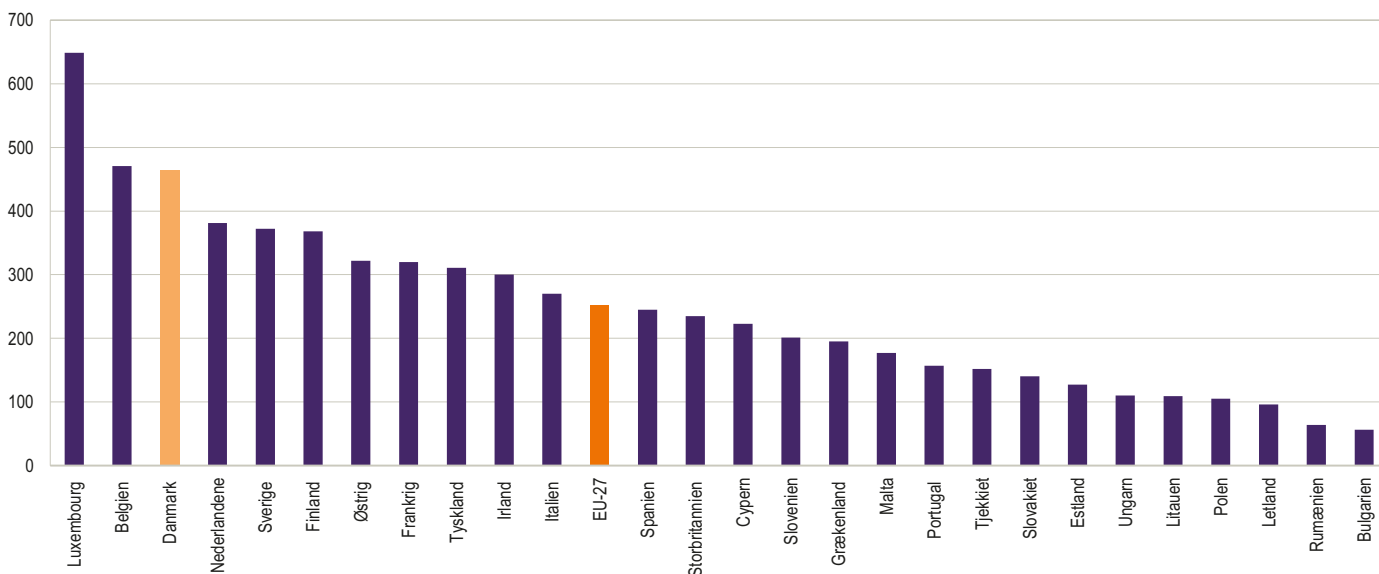

EU's indtægter fra medlemslande

	2002	2003	2004	2005	2006	2007	2008	2009	2010	2011	2012*
<i>Procent af samlede indtægter</i>											
I alt	100,0	100,0	100,0	100,0	100,0	100,0	100,0	100,0	100,0	100,0	100,0
Belgien	3,9	4,2	4,0	4,0	4,1	2,9	4,2	4,3	4,0	4,1	4,1
Bulgarien	•	•	•	•	•	0,2	0,3	0,4	0,3	0,3	0,3
Cypern	•	•	0,1	0,1	0,1	0,1	0,2	0,2	0,2	0,2	0,2
Danmark	2,2	2,1	2,0	2,0	2,1	2,0	2,1	2,2	2,0	2,0	2,0
Estland	•	•	0,1	0,1	0,1	0,1	0,1	0,1	0,1	0,1	0,1
Finland	1,5	1,6	1,5	1,5	1,5	1,6	1,5	1,7	1,4	1,6	1,6
Frankrig	18,2	18,1	16,8	16,7	16,3	16,8	16,2	18,4	16,4	16,3	16,4
Grækenland	1,7	1,8	1,8	1,8	1,8	3,0	2,1	2,2	1,9	1,6	1,7
Nederlandene	5,7	5,9	5,5	5,9	6,0	4,7	6,0	3,1	4,7	4,9	5,0
Irland	1,3	1,3	1,3	1,4	1,4	1,5	1,4	1,4	1,2	1,1	1,1
Italien	14,5	14,1	14,5	13,4	13,2	13,2	13,6	14,2	12,9	13,4	12,9
Letland	•	•	0,1	0,1	0,2	0,2	0,2	0,2	0,1	0,2	0,1
Litauen	•	•	0,1	0,2	0,2	0,2	0,3	0,3	0,2	0,3	0,3
Luxembourg	0,2	0,2	0,2	0,2	0,2	0,3	0,2	0,3	0,2	0,2	0,3
Malta	•	•	0,0	0,0	0,0	0,0	0,1	0,1	0,1	0,1	0,1
Polen	•	•	1,4	2,3	2,4	2,6	3,1	2,9	3,1	3,0	3,2
Portugal	1,5	1,5	1,4	1,5	1,3	1,4	1,3	1,5	1,6	1,4	1,3
Rumænien	•	•	•	•	•	1,0	1,1	1,2	1,0	1,0	1,1
Slovakiet	•	•	0,2	0,4	0,4	0,5	0,5	0,7	0,5	0,6	0,6
Slovenien	•	•	0,2	0,3	0,3	0,3	0,4	0,4	0,3	0,3	0,3
Spanien	8,4	8,9	8,8	9,4	9,6	9,2	9,0	10,3	8,5	9,2	8,9
Storbritannien ¹	13,1	11,9	12,3	12,1	12,1	11,5	9,1	9,3	12,3	11,5	11,6
Sverige	2,7	3,0	2,8	2,6	2,6	2,7	2,9	1,8	2,7	2,8	2,8
Tjekkiet	•	•	0,6	1,0	1,0	1,1	1,3	1,3	1,3	1,4	1,3
Tyskland	22,6	23,0	21,3	20,0	20,0	19,9	20,0	18,8	20,0	19,3	20,0
Ungarn	•	•	0,6	0,8	0,8	0,8	0,9	0,8	0,8	0,8	0,9
Østrig	2,3	2,3	2,2	2,1	2,2	2,2	2,0	2,1	2,2	2,2	2,1
<i>Euro pr. indbygger</i>											
EU-27	204	218	207	218	221	222	223	218	238	239	253
Belgien	293	335	370	387	396	413	434	432	443	448	471
Bulgarien	•	•	•	•	•	38	48	51	46	53	56
Cypern	•	•	136	214	192	219	228	249	231	231	223
Danmark	313	329	359	368	406	407	420	438	433	437	464
Estland	•	•	40	77	100	132	120	122	110	122	127
Finland	228	257	278	282	294	309	323	342	315	362	368
Frankrig	230	245	257	268	264	267	282	312	303	302	320
Grækenland	122	139	158	162	165	270	208	215	204	168	195
Nederlandene	277	304	323	365	376	385	406	202	338	351	381
Irland	261	282	313	352	353	368	358	341	310	291	300
Italien	198	205	238	232	230	237	254	257	254	265	270
Letland	•	•	29	56	67	87	95	94	80	87	96
Litauen	•	•	35	61	69	80	98	98	82	97	108
Luxembourg	460	511	463	454	434	621	536	573	522	586	649
Malta	•	•	83	125	126	140	146	161	153	166	177
Polen	•	•	34	61	64	74	91	82	96	93	105
Portugal	115	124	127	145	130	138	138	154	174	164	157
Rumænien	•	•	•	•	•	51	57	62	53	57	64
Slovakiet	•	•	41	66	74	96	110	132	120	128	140
Slovenien	•	•	85	137	140	179	203	214	193	191	201
Spanien	160	178	198	220	224	221	220	244	219	239	245
Storbritannien ¹	172	168	196	203	205	221	165	164	236	221	235
Sverige	234	281	298	295	300	320	351	210	349	355	372
Tjekkiet	•	•	55	97	101	113	134	131	143	160	152
Tyskland	213	233	245	244	249	264	270	250	291	283	311
Ungarn	•	•	53	82	77	86	94	91	96	94	110
Østrig	223	239	253	261	266	267	264	276	313	320	322

Anm. 1: De ti nye medlemslande, som indtrådte i EU 1. maj 2004, bidrog kun til budgettet to tredjedele af året.

Anm. 2: Tallene for 2012 er foreløbige budgettal og vil derfor blive justeret efterfølgende.

Kilde: EU-budgetter til og med 2011 fra Europa-Kommissionen: *EU budget, Financial Report*. Budgettal for 2012 fra *Endelig vedtagelse af Den Europæiske Unions almindelige budget for regnskabsåret 2012* offentliggjort i Den Europæiske Unions Tidende. Befolkningstal fra Eurostats hjemmeside.

EU's indtægter fordelt efter indtægtskilde

	2001	2002	2003	2004	2005	2006	2007	2008	2009	2010	2011
<i>Millioner euro</i>											
I alt	94 289	95 434	93 469	103 512	107 091	108 423	117 563	121 584	117 626	127 795	130 000
Traditionelle egne ressourcer ¹	14 589	9 214	10 857	12 307	14 063	15 028	16 573	17 283	14 528	15 659	16 778
Moms	31 320	22 388	21 260	13 912	16 018	17 206	19 441	19 008	12 796	12 471	14 799
BNI	34 879	45 948	51 235	68 982	70 861	70 132	73 915	74 477	81 983	91 067	88 414
Andet	13 500	17 884	10 117	8 311	6 149	6 057	7 635	10 816	8 319	8 598	10 009

¹ Traditionelle egne ressourcer består af kategorierne landbrugsafgifter, told og sukkerafgifter

Kilde: Europa-Kommissionen: *EU budget 2011, Financial Report*.

EU's udgifter fordelt efter udgiftsområder

	2004	2005	2006	2007	2008	2009	2010	2011	2012*	2013*
<i>Millioner Euro</i>										
I alt	99 935	103 399	105 810	112 377	113 070	112 107	120 490	126 497	129 088	137 924
Bæredygtig udvikling	35 661	34 498	34 882	43 174	45 059	43 999	48 093	53 892	55 337	62 528
Styrkelse af konkurrenceevne	5 648	6 134	6 804	6 203	9 504	10 066	10 914	11 514	11 501	13 553
Styrkelse af samhørighed	30 013	28 363	28 078	36 971	35 555	33 933	37 179	42 379	43 836	48 975
Beskyttelse og forvaltning af naturressourcerne	48 286	52 969	54 596	54 016	52 267	50 799	56 060	56 038	57 034	57 965
Markedsrel. udgifter og direkte betalinger	43 612	48 347	49 826	42 099	40 753	41 283	698	42 798	43 601	43 834
EU-borgerskab m.m.	1 175	1 356	1 473	1 011	1 262	1 930	1 306	1 728	1 484	1 575
Frihed, sikkerhed og retfærdighed	378	459	462	200	380	667	667	829	836	928
EU-borgerskab	797	897	1 011	811	882	1 263	638	899	649	646
EU som global aktør	7 489	7 690	7 169	7 091	7 191	7 788	7 340	6 921	6 955	7 312
Administration	5 914	6 181	6 616	6 640	7 085	7 382	7 690	7 918	8 278	8 546
Kompensationer	1 410	1 305	1 074	445	207	209
<i>Procent</i>										
I alt	100,0	100,0	100,0	100,0	100,0	100,0	100,0	100,0	100,0	100,0
Bæredygtig udvikling	35,7	33,4	33,0	38,4	39,9	39,2	39,9	42,6	42,9	45,3
Styrkelse af konkurrenceevne	5,7	5,9	6,4	5,5	8,4	9,0	9,1	9,1	8,9	9,8
Styrkelse af samhørighed	30,0	27,4	26,5	32,9	31,4	30,3	30,9	33,5	34,0	35,5
Beskyttelse og forvaltning af naturressourcerne	48,3	51,2	51,6	48,1	46,2	45,3	46,5	44,3	44,2	42,0
Markedsrel. udgifter og direkte betalinger	43,6	46,8	47,1	37,5	36,0	36,8	0,6	33,8	33,8	31,8
EU-borgerskab m.m.	1,2	1,3	1,4	0,9	1,1	1,7	1,1	1,4	1,1	1,1
Frihed, sikkerhed og retfærdighed	0,4	0,4	0,4	0,2	0,3	0,6	0,6	0,7	0,6	0,7
EU-borgerskab	0,8	0,9	1,0	0,7	0,8	1,1	0,5	0,7	0,5	0,5
EU som global aktør	7,5	7,4	6,8	6,3	6,4	6,9	6,1	5,5	5,4	5,3
Administration	5,9	6,0	6,3	5,9	6,3	6,6	6,4	6,3	6,4	6,2
Kompensationer	1,4	1,3	1,0	0,4	0,2	0,2

Anm: Før 2008 blev EU's udgifter opgjort anderledes, og udgifterne for de tidligere år er derfor omregnet til de nye kategorier efterfølgende.

Til og med 2011 viser tallene implementerede budgetter, mens 2012 og 2013 er budgettal, som kan blive revideret.

Kilde: EU Budget 2011, Financial Report.

Udgifter i EU fordelt efter udgiftsområder

Millioner Euro

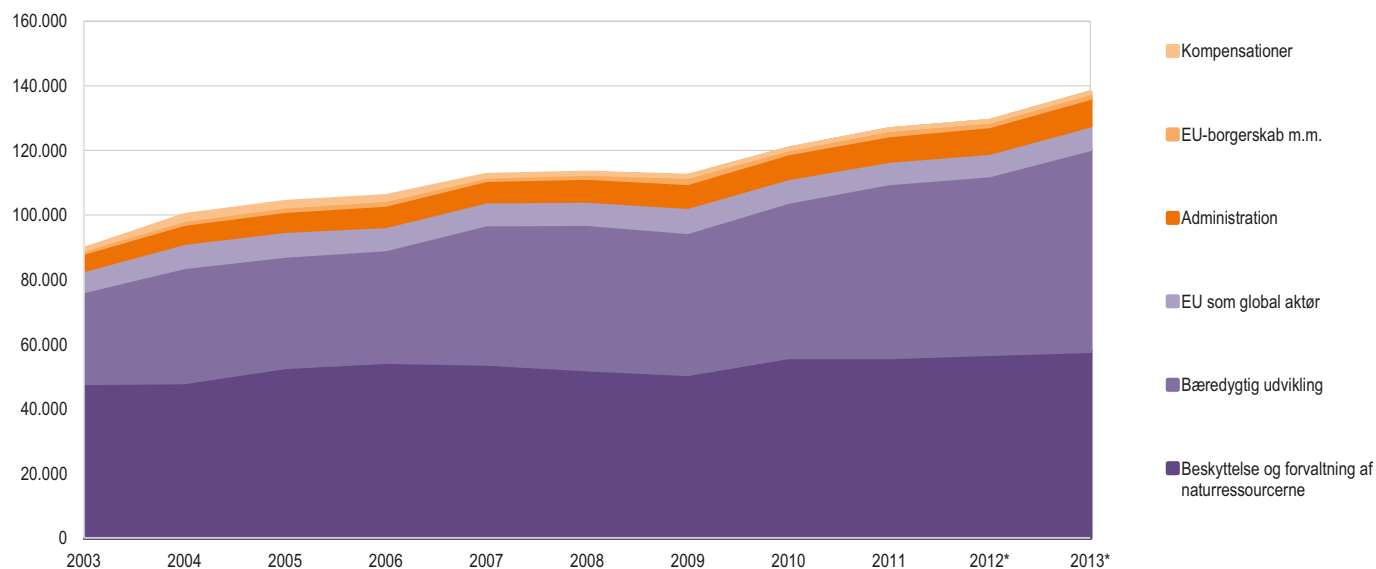

Tal om verden

De enkelte landes måde at producere statistik på varierer meget. Man kan derfor ikke umiddelbart sammenligne tal over landegrænserne. Det stadig mere tætte internationale samarbejde gør det dog nødvendigt at lave international statistik, der er så sammenlignelig som muligt.

De internationale organisationer arbejder da også løbende med at standardisere og harmonisere de internationale statistikker. Især FN, Verdensbanken, OECD og EU har gjort et stort arbejde på området. Det er derfor i dag muligt at bruge en lang række internationale statistikker.

Der er store fordele ved dette: Man kan finde oplysninger om mange lande i ét opslag, der er ofte brugt fælles måleenhed, og tallene er beskrevet på et af hovedsprogene. Men man skal stadig være opmærksom på de begrænsninger, den internationale statistik kan have. Fx er det ikke sikkert, at det er lykkedes den internationale organisation overalt at harmonisere tallene efter ensartede metoder.

Selv om international statistik generelt har en god kvalitet, er det derfor vigtigt at se på metoden bag tallene. Tabellerne i det internationale kapitel er baseret på oplysninger fra internationale organisationer. Det betyder, at tallene ikke nødvendigvis svarer til landenes egne offentliggørelser.

På de to første sider i afsnittet med international statistik vises tal fra hele verden for en række centrale befolknings- og miljømæssige indikatorer. Landene er hovedsagelig OECD-lande og lande, der modtager bistand fra Danmark. Nederst i tabellerne findes tal for hele verden samt for landegrupper, som Verdensbanken har inddelt efter bruttonationalindkomst pr. indbygger i 2011, nemlig:

- *lavindkomstlande* – 1.025 US-dollars og derunder. 36 lande, fx Afghanistan, Kenya og Haiti
- *lav- mellemindkomstlande* – mellem 1.026 og 4.035 US-dollars. 54 lande, fx Irak, Vietnam, Senegal og Ukraine
- *høj- mellemindkomstlande* – mellem 4.036 og 12.475 US-dollars. 54 lande, fx, Argentina, Rusland, Sydafrika og Kina
- *højindkomstlande* – mindst 12.476 US-dollars. 70 lande, fx Canada, Korea, Israel og Slovenien.

I de seneste år har vi i de internationale tabeller inddraget de såkaldte BRIK-lande Brasilien, Rusland, Indien og Kina. Det er stærke vækstøkonomier, der spiller en stigende rolle i verdensøkonomien. Det er langt fra muligt at skaffe statistikker på alle områder fra disse lande, og deres opgørelser er ofte baseret på metoder, der ikke er fuldt sammenlignelige med europæiske statistikker. Vi benytter officielle kilder som Verdensbanken og OECD, men tallene bør stadig ikke sammenlignes ukritisk.

Udviklingen i Europas og verdens befolkningstal

Milliarder mennesker

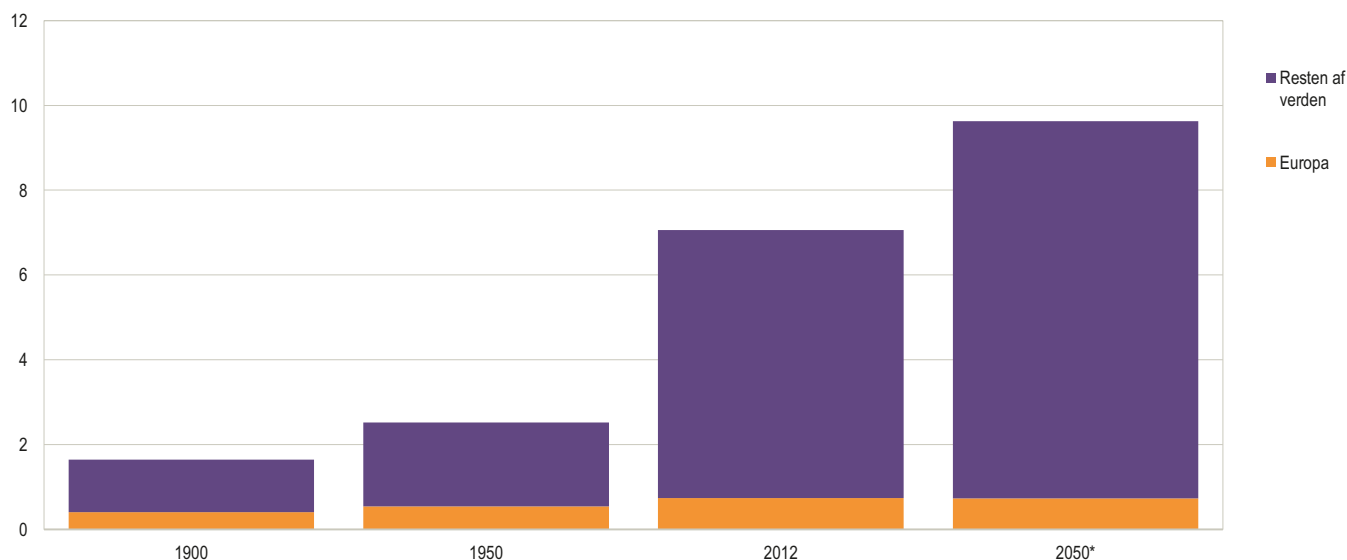

Befolkning

	Folketal			Areal 2011 Tusinde km ²	Befolknings- tæthed 2011 Indb. pr. km ²	Forventet restlevetid ^a for nyfødte		Spædbørns- dødelighed		Andel af befolkningen over 65 år 2011 Procent
	1990	2011	2015			1990	2011	1990	2011	
	Mio. indbyggere					År		Pr. tusinde levendefødte ^a		
Belgien	10,0	11,0	11,1	31	364	76	80	9	4	18
Bulgarien	8,7	7,3	7,0	111	68	72	74	19	11	18
Cypern	0,8	1,1	1,2	9	121	77	80	10	3	12
Danmark	5,1	5,6	5,7	43	131	75	80	7	3	17
Estland	1,6	1,3	1,3	45	32	69	76	16	3	17
Finland	5,0	5,4	5,5	338	18	75	80	6	2	18
Frankrig	58,3	65,4	67,6	549	119	77	82	7	3	17
Grækenland	10,2	11,3	11,5	132	88	77	81	12	4	19
Irland	3,5	4,6	5,0	70	66	75	80	8	3	12
Italien	56,7	60,7	60,8	301	206	77	82	8	3	21
Letland	2,7	2,1	2,1	64	33	69	74	17	7	18
Litauen	3,7	3,0	3,1	65	48	71	74	14	5	16
Luxembourg	0,4	0,5	0,6	3	200	75	81	7	2	14
Malta	0,4	0,4	0,4	0	1 299	75	82	10	5	15
Nederlandene	15,0	16,7	17,0	42	495	77	81	7	3	16
Polen	38,1	38,5	38,1	313	127	71	77	15	5	14
Portugal	10,0	10,6	10,5	92	115	74	81	11	3	18
Rumænien	23,2	21,4	20,9	238	93	70	75	31	11	15
Slovakiet	5,3	5,4	5,5	49	112	71	76	16	7	12
Slovenien	2,0	2,1	2,1	20	102	73	80	9	2	17
Spanien	38,9	46,2	48,4	506	93	77	82	9	4	17
Storbritannien	57,2	62,7	65,7	244	259	76	81	8	4	17
Sverige	8,6	9,4	9,9	450	23	78	82	6	2	19
Tjekkiet	10,3	10,5	10,7	79	136	71	78	13	3	15
Tyskland	79,4	81,8	79,8	357	235	75	81	7	3	21
Ungarn	10,4	10,0	9,8	93	110	69	75	17	5	17
Østrig	7,7	8,4	8,5	84	102	76	81	8	4	18
Rusland	148,3	143,0	139,3	17 098	9	69	69	23	10	13
Tyrkiet	54,1	73,6	80,7	784	96	63	74	60	12	6
Ukraine	51,9	45,7	43,3	604	79	70	71	17	9	15
Algeriet	25,3	36,0	40,1	2 382	15	67	73	54	26	5
Congo, Demokratiske Republik	36,4	67,8	85,0	2 345	30	47	48	117	111	3
Egypten	56,8	82,5	94,8	1 001	83	62	73	63	18	5
Etiopien	48,3	84,7	100,9	1 104	85	47	59	118	52	3
Kenya	23,4	41,6	52,5	580	73	59	57	64	48	3
Marokko	24,8	32,3	35,0	447	72	64	72	64	28	6
Nigeria	97,6	162,5	203,7	924	178	46	52	127	78	3
Sudan	20,5	34,3	54,9	1 861	19	53	61	77	57	4
Sydafrika	35,2	50,6	52,4	1 219	42	62	53	48	35	5
Tanzania	25,5	46,2	61,0	947	52	51	58	97	45	3
Uganda	17,7	34,5	45,3	242	173	47	54	106	58	3
Argentina	32,6	40,8	43,7	2 780	15	71	76	24	13	11
Brasilien	149,7	196,7	209,6	8 515	23	66	73	49	14	7
Canada	27,8	34,5	37,1	9 985	4	77	81	7	5	14
Colombia	33,2	46,9	52,1	1 142	42	68	74	28	15	6
Mexico	84,3	114,8	125,7	1 964	59	71	77	38	13	6
USA	249,6	311,6	334,9	9 832	34	75	79	9	6	13
Afghanistan	19,0	35,3	44,8	652	54	42	49	129	73	2
Bangladesh	105,3	150,5	167,1	144	1 156	59	69	97	37	5
Filippinerne	61,6	94,9	109,6	300	318	65	69	40	20	4
Indien	873,8	1 241,5	1 385,2	3 287	418	58	65	81	47	5
Indonesien	184,3	242,3	262,1	1 905	134	62	69	54	25	6
Irak	18,2	33,0	42,3	435	76	68	69	37	31	3
Iran	54,9	74,8	80,9	1 745	46	62	73	47	21	5
Japan	123,5	127,8	123,6	378	351	79	83	5	2	23
Kina	1 135,2	1 344,1	1 381,6	9 600	144	69	73	39	13	8
Myanmar	39,3	48,3	51,7	677	74	57	65	77	48	5
Nepal	19,1	30,5	35,1	147	213	54	69	94	39	4
Pakistan	111,8	176,7	205,2	796	229	61	65	95	59	4
Sydkorea	42,9	49,8	50,2	100	513	71	81	6	4	12
Thailand	57,1	69,5	71,9	513	136	72	74	29	11	9
Vietnam	66,0	87,8	95,2	331	283	65	75	36	17	6
Hele verden	5 296,2	6 974,2	...	134 272	54	65	70	61	37	8
Lavindkomstlande	507,1	816,8	...	16 584	51	53	59	103	63	4
Mellemindkomstlande	3 810,2	5 022,4	...	81 876	63	64	69	59	35	7
Højindkomstlande	979,0	1 135,0	...	35 812	33	75	80	10	5	16

Middellevetid for nyfødte

Land	Mænd											Kvinder										
	2001	2002	2003	2004	2005	2006	2007	2008	2009	2010	2011	2001	2002	2003	2004	2005	2006	2007	2008	2009	2010	2011
Belgien	74,9	75,1	75,3	76,0	76,2	76,6	77,1	76,9	77,3	77,6	77,9	81,2	81,2	81,1	81,9	81,9	82,3	82,6	82,8	83,0	83,2	
Bulgarien	68,5	68,5	68,7	69,1	69,0	69,1	69,2	69,5	69,9	70,0	70,7	75,2	75,4	75,6	76,2	76,3	76,3	76,6	77,1	77,2	77,8	
Cypern	76,1	76,2	76,3	76,4	76,5	76,7	76,8	76,9	77,1	77,3	77,4	80,2	80,3	80,5	80,6	80,7	80,9	81,0	81,2	81,4	81,6	
Danmark	74,5	74,7	74,9	75,2	75,6	75,9	76,0	76,3	76,5	77,1	77,8	79,2	79,2	79,5	79,9	80,2	80,4	80,5	80,7	80,8	81,2	81,9
Estland	64,6	65,1	66,0	66,3	67,3	67,4	67,4	68,6	69,8	70,6	71,2	76,2	77,0	76,9	77,8	78,1	78,3	78,5	79,2	80,1	80,5	81,3
Finland	74,6	74,9	75,1	75,3	75,5	75,8	75,8	76,3	76,5	76,7	77,3	81,5	81,5	81,8	82,3	82,3	82,8	82,9	83,0	83,1	83,2	83,8
Frankrig	75,4	75,7	75,8	76,7	76,7	77,1	77,4	77,6	77,8	78,1	78,4	82,9	83,0	82,9	83,8	83,7	84,1	84,4	84,3	84,5	84,8	85,1
Grækenland	75,9	76,3	76,5	76,6	76,8	77,0	77,0	77,5	77,7	77,9	78,5	81,0	81,1	81,3	81,6	81,8	82,0	82,0	82,5	82,8	83,0	83,1
Irland	74,5	75,1	75,4	75,7	76,1	76,4	76,7	76,8	77,4	78,7	78,3	79,9	80,3	80,5	80,8	81,0	81,3	81,5	81,6	82,5	83,2	82,8
Italien	77,0	77,1	77,2	77,9	77,8	78,4	78,7	78,8	78,8	79,2	79,6	82,8	83,0	82,8	83,7	83,5	84,0	84,0	84,1	84,1	84,4	84,7
Letland	65,2	65,4	65,9	67,1	65,6	65,5	65,8	67,2	68,3	68,8	68,6	76,6	76,8	76,9	77,2	77,4	76,5	76,5	77,9	78,1	78,4	78,8
Litauen	66,0	66,2	66,5	66,4	65,4	65,3	64,9	66,3	67,5	68,0	68,1	77,6	77,6	77,9	77,8	77,4	77,1	77,2	77,6	78,6	78,8	79,3
Luxembourg	74,8	74,6	74,8	76,0	76,7	76,8	76,7	78,1	78,1	77,9	78,5	81,0	81,5	80,8	82,4	82,3	81,9	82,2	83,1	83,3	83,5	83,6
Malta	76,1	75,8	76,4	76,7	77,7	76,5	77,2	76,7	77,6	78,9	80,2	80,9	80,5	80,4	80,5	81,4	80,7	81,8	82,3	82,3	83,1	83,9
Nederlandene	75,8	76,0	76,2	76,9	77,2	77,6	78,0	78,3	78,5	78,8	79,4	80,7	80,7	80,9	81,4	81,6	81,9	82,3	82,3	82,7	82,7	83,1
Polen	70,2	70,4	70,5	70,7	70,8	70,9	71,0	71,3	71,5	72,1	72,6	78,4	78,8	78,9	79,2	79,4	79,6	79,7	80,0	80,1	80,6	81,1
Portugal	73,4	73,7	74,0	74,5	74,9	75,2	75,2	75,5	75,8	76,1	77,6	80,4	80,6	80,6	81,0	81,4	81,8	81,6	81,7	81,8	82,1	84,0
Rumænien	67,6	67,4	67,7	68,0	68,4	68,7	69,2	69,2	69,7	69,8	71,0	74,9	74,8	75,1	75,3	75,6	75,8	76,1	76,1	77,1	77,3	78,2
Slovakiet	69,5	69,8	69,8	70,3	70,1	70,4	70,5	70,9	71,3	71,6	72,3	77,5	77,6	77,6	77,8	77,9	78,2	78,1	78,7	78,7	78,8	79,8
Slovenien	72,1	72,3	73,2	73,5	74,1	74,6	75,0	75,4	75,8	76,3	76,8	79,6	79,9	80,7	81,1	81,3	81,8	82,3	82,3	82,3	82,7	83,3
Spanien	76,1	76,3	76,4	76,7	77,0	77,7	77,8	78,2	78,5	78,7	79,4	82,8	83,0	83,0	83,2	83,5	84,1	84,1	84,3	84,6	84,7	85,4
Storbritannien	75,7	75,9	76,3	76,6	77,0	77,2	77,4	77,6	78,1	78,5	78,9	80,4	80,5	80,7	81,0	81,2	81,4	81,6	81,7	82,1	82,4	82,7
Sverige	77,6	77,7	77,9	78,4	78,4	78,7	78,9	79,1	79,4	79,5	79,9	82,1	82,1	82,4	82,7	82,8	82,9	83,0	83,2	83,4	83,5	83,8
Tjekkiet	72,1	72,1	72,0	72,6	72,9	73,5	73,7	74,0	74,2	74,4	74,8	78,4	78,5	78,5	79,0	79,1	79,7	79,9	80,1	80,1	80,6	81,1
Tyskland	75,5	75,4	75,6	75,9	76,2	76,4	76,9	77,2	77,3	77,5	78,4	81,3	81,2	81,3	81,6	81,8	82,0	82,3	82,4	82,5	82,6	83,2
Ungarn	68,2	68,3	68,3	68,6	68,6	69,0	69,2	69,8	70,1	70,5	71,2	76,5	76,6	76,5	76,9	76,9	77,4	77,3	77,8	77,9	78,1	78,7
Østrig	75,6	75,8	75,9	76,4	76,6	77,1	77,3	77,6	77,4	77,7	78,3	81,6	81,7	81,5	82,1	82,2	82,7	82,8	83,0	82,9	83,2	83,9
EU-27	74,4	74,5	74,7	75,2	75,4	75,7	76,0	76,3	76,5	76,9	77,5	80,7	80,8	80,9	81,4	81,5	81,8	82,0	82,1	82,4	82,6	83,1
Kroatien	71,0	71,2	71,2	72,1	71,8	72,5	72,3	72,4	72,9	73,5	73,9	78,2	78,4	78,2	79,1	78,8	79,3	79,3	79,6	79,6	79,6	80,0
Island	78,3	78,6	79,5	78,9	79,6	79,5	79,6	80,0	79,8	79,8	80,7	83,2	82,5	82,5	83,2	83,5	82,9	83,4	83,3	83,8	84,1	84,1
Bosnien-Hercegovina ..	72,3	72,2	72,1	72,1	72,1	72,2	72,4	72,5	72,7	72,9	73,0	76,9	77,1	77,3	77,4	77,5	77,6	77,7	77,8	77,9	78,0	78,2
Kosovo	65,9	65,7	66,0	66,3	66,5	66,8	67,1	67,3	67,6	67,9	68,1	70,2	70,3	70,5	70,7	71,0	71,2	71,4	71,6	71,8	72,0	72,3
Makedonien	70,8	71,0	71,1	71,3	71,6	71,8	72,0	72,2	72,4	72,6	72,8	75,5	75,6	75,8	75,9	76,0	76,2	76,3	76,4	76,6	76,7	76,9
Montenegro	71,9	71,8	71,7	71,7	71,6	71,6	71,6	71,7	71,8	71,9	72,1	77,6	77,3	77,0	76,7	76,5	76,5	76,5	76,5	76,6	76,8	77,0
Norge	76,2	76,5	77,0	77,5	77,7	78,1	78,2	78,3	78,6	78,9	79,1	81,5	81,6	81,9	82,3	82,5	82,7	82,7	83,0	83,1	83,2	83,6
Rusland	59,0	58,5	58,5	58,9	58,9	60,4	61,4	61,8	62,8	63,0	63,2	72,3	72,0	71,8	72,3	72,4	73,2	73,9	74,2	74,7	74,9	75,1
Schweiz	77,4	77,8	78,0	78,6	78,7	79,1	79,4	79,7	79,8	80,1	80,5	83,1	83,1	83,2	83,7	83,9	84,0	84,2	84,4	84,4	84,5	85,0
Serbien	69,6	69,7	69,9	69,9	70,0	70,6	70,7	71,1	71,1	71,4	72,0	74,9	75,0	75,1	75,4	75,4	75,9	76,2	76,3	76,4	76,6	77,3
Tyrkiet	67,9	68,4	69,0	69,4	69,9	70,2	70,6	70,9	71,2	71,5	71,7	72,4	72,9	73,5	74,0	74,4	74,8	75,2	75,5	75,8	76,0	76,3
Brasilien	66,7	67,0	67,3	67,6	67,9	68,2	68,5	68,9	69,3	69,7	70,1	74,4	74,6	74,9	75,1	75,4	75,6	75,9	76,1	76,4	76,7	77,0
Indien	60,9	61,2	61,5	61,8	62,1	62,4	62,7	63,0	63,3	63,6	63,9	63,0	63,5	63,9	64,3	64,7	65,1	65,5	65,9	66,3	66,7	67,1
Japan	78,1	78,1	78,4	78,6	78,5	79,0	79,2	79,3	79,6	79,6	79,4	84,9	85,2	85,3	85,6	85,5	85,8	86,0	86,1	86,4	86,3	85,9
Kina	69,8	70,0	70,1	70,3	70,5	70,8	71,0	71,2	71,4	71,6	71,8	73,1	73,3	73,5	73,7	73,9	74,1	74,3	74,6	74,8	75,0	75,3
USA	74,2	74,3	74,5	74,9	74,9	75,1	75,4	75,5	75,7	76,2	76,3	79,4	79,5	79,6	79,9	79,9	80,2	80,4	80,5	80,6	81,0	81,1

Kilde: Verdensbanken

Samlet fertilitet og gennemsnitsalder for fødende kvinder

Land	Samlet fertilitet											Gennemsnitsalder (år)										
	2001	2002	2003	2004	2005	2006	2007	2008	2009	2010	2011	2001	2002	2003	2004	2005	2006	2007	2008	2009	2010	2011
Belgien	1,7	1,7	1,7	1,7	1,8	1,8	1,8	1,9	1,8	1,8	1,8	28,9	29,0	29,6	29,2	29,3	29,4	29,5	29,6	29,6	29,8	29,9
Bulgarien	1,2	1,2	1,2	1,3	1,3	1,4	1,4	1,5	1,6	1,5	1,5	25,1	25,3	25,5	25,7	26,0	26,1	26,4	26,5	26,6	27,0	27,1
Cypern	1,7	1,6	1,6	1,6	1,5	1,5	1,5	1,5	1,5	1,5	1,5	28,9	29,1	29,3	29,2	29,6	29,9	30,1	30,2	30,3	30,4	30,5
Danmark	1,7	1,7	1,8	1,8	1,8	1,9	1,8	1,9	1,8	1,9	1,8	29,7	29,9	30,1	30,2	30,2	30,3	30,4	30,4	30,5	30,6	30,7
Estland	1,3	1,4	1,4	1,5	1,5	1,6	1,6	1,7	1,6	1,6	1,5	27,2	27,5	27,7	27,9	28,2	28,4	28,5	28,8	29,1	29,3	29,5
Finland	1,7	1,7	1,8	1,8	1,8	1,8	1,8	1,9	1,9	1,9	1,8	29,6	29,7	29,8	29,9	29,9	30,0	30,0	30,1	30,1	30,2	30,3
Frankrig	1,9	1,9	1,9	1,9	1,9	2,0	2,0	2,0	2,0	2,0	2,0	29,3	29,4	29,5	29,6	29,7	29,7	29,8	29,8	29,9	30,0	30,0
Grækenland	1,3	1,3	1,3	1,3	1,3	1,4	1,4	1,5	1,5	1,5	1,4	29,2	29,4	29,5	29,7	29,8	29,9	30,0	30,1	30,2	30,3	30,4
Irland	1,9	2,0	2,0	1,9	1,9	1,9	2,0	2,1	2,1	2,1	2,1	30,5	30,6	30,8	30,9	31,2	31,2	31,2	31,2	31,2	31,2	31,5
Italien	1,3	1,3	1,3	1,3	1,3	1,4	1,4	1,4	1,4	1,4	1,4	30,5	30,6	30,8	30,8	30,9	31,0	31,1	31,1	31,2	31,3	31,4
Letland	1,2	1,2	1,3	1,2	1,3	1,4	1,4	1,4	1,3	1,2	1,3	...	27,1	27,2	27,4	27,7	27,8	27,9	28,1	28,4	28,7	28,7
Litauen	1,3	1,2	1,3	1,3	1,3	1,3	1,4	1,5	1,6	1,6	1,8	26,9	26,9	27,1	27,4	27,6	27,7	27,9	28,2	28,6	28,9	28,9
Luxembourg	1,7	1,6	1,6	1,7	1,6	1,7	1,6	1,6	1,6	1,6	1,5	28,3	29,5	29,6	29,7	28,8	30,0	30,2	30,5	30,7	30,8	30,8
Malta	1,5	1,5	1,5	1,4	1,4	1,4	1,4	1,4	1,4	1,4	1,4	27,6	28,7	28,8	27,8	27,9	29,0	29,1	29,2	29,2	29,4	29,7
Nederlandene	1,7	1,7	1,8	1,7	1,7	1,7	1,7	1,8	1,8	1,8	1,8	30,3	30,4	30,4	30,5	30,6	30,6	30,6	30,7	30,7	30,8	30,9
Polen	1,3	1,3	1,2	1,2	1,2	1,3	1,3	1,4	1,4	1,4	1,3	27,6	27,7	27,9	28,0	28,2	28,3	28,4	28,5	28,6	28,8	28,9
Portugal	1,5	1,5	1,4	1,4	1,4	1,4	1,3	1,4	1,3	1,4	1,4	28,7	28,9	29,0	29,2	29,3	29,4	29,5	29,6	29,7	29,9	30,1
Rumænien	1,3	1,3	1,3	1,3	1,3	1,3	1,3	1,4	1,4	1,3	1,3	25,9	26,1	26,2	26,4	26,7	26,8	26,9	26,9	26,9	27,1	27,1
Slovakiet	1,2	1,2	1,2	1,2	1,3	1,2	1,3	1,3	1,4	1,4	1,5	26,8	27,0	27,3	27,4	27,7	27,9	28,1	28,3	28,5	28,6	28,9
Slovenien	1,2	1,2	1,2	1,3	1,3	1,3	1,4	1,5	1,5	1,6	1,6	28,5	28,8	28,9	29,2	29,4	29,6	29,8	29,9	30,0	30,1	30,1
Spanien	1,2	1,3	1,3	1,3	1,3	1,4	1,4	1,5	1,4	1,4	1,4	30,8	30,8	30,8	30,9	30,9	30,9	30,8	30,8	31,0	31,2	31,5
Storbritannien	1,6	1,6	1,7	1,8	1,8	1,8	1,9	2,0	1,9	2,0	2,0	28,6	28,7	28,9	29,0	29,1	29,2	29,3	29,3	29,4	29,6	29,7
Sverige	1,6	1,7	1,7	1,8	1,8	1,9	1,9	1,9	1,9	2,0	1,9	30,0	30,1	30,3	30,4	30,5	30,6	30,6	30,6	30,7	30,7	30,8
Tjekkiet	1,1	1,2	1,2	1,2	1,3	1,3	1,4	1,5	1,5	1,5	1,4	27,5	27,8	28,1	28,3	28,6	28,9	29,1	29,3	29,4	29,6	29,7
Tyskland	1,4	1,3	1,3	1,4	1,3	1,3	1,4	1,4	1,4	1,4	1,4	28,9	29,0	29,2	29,4	29,5	29,7	29,9	30,1	30,2	30,4	30,5
Ungarn	1,3	1,3	1,3	1,3	1,3	1,3	1,3	1,4	1,3	1,3	1,2	27,6	27,8	28,0	28,2	28,4	28,7	28,8	28,9	29,1	29,3	29,4
Østrig	1,3	1,4	1,4	1,4	1,4	1,4	1,4	1,4	1,4	1,4	1,4	28,4	28,6	28,8	28,8	29,0	29,2	29,4	29,5	29,7	29,8	30,0
EU-27	1,4	1,4	1,5	1,5	1,5	1,5	1,6	1,6	1,6	1,6	1,6	...	29,2	29,3	29,4	29,5	29,6	29,7	29,7	29,8	30,0	30,0
Kroatien	1,4	1,3	1,3	1,4	1,4	1,4	1,4	1,5	1,5	1,5	1,5	...	27,9	28,0	28,2	28,4	28,5	28,7	28,8	29,0	29,2	29,3
Island	2,0	1,9	2,0	2,0	2,1	2,1	2,1	2,2	2,2	2,2	2,0	29,1	29,3	29,3	29,5	29,4	29,5	29,6	29,8	29,9	30,0	30,1
Bosnien-Hercegovina	1,4	1,3	1,3	1,2	1,2	1,2	1,2	1,2	1,2	1,1	1,1
Kosovo	2,8	2,7	2,3	2,5	2,6	2,4	2,4	2,3	2,3	2,2	2,2
Makedonien	1,6	1,6	1,6	1,5	1,5	1,5	1,5	1,4	1,4	1,4	1,4	26,6	26,7	26,8	27,0	27,2	27,3	27,3	27,6	27,8	27,9	28,0
Montenegro	1,8	1,8	1,8	1,8	1,7	1,7	1,7	1,7	1,7	1,7	1,6	28,4	28,4	28,5	28,5	28,4	28,5	28,7
Norge	1,8	1,8	1,8	1,8	1,8	1,9	1,9	2,0	2,0	2,0	1,9	29,4	29,5	29,7	29,7	29,8	29,8	29,9	29,9	30,0	30,1	30,3
Rusland	1,3	1,3	1,3	1,3	1,3	1,3	1,4	1,5	1,5	1,5	1,5
Schweiz	1,4	1,4	1,4	1,4	1,4	1,4	1,5	1,5	1,5	1,5	1,5	30,0	30,1	30,2	30,4	30,6	30,7	30,9	31,0	31,2	31,2	31,4
Serbien	1,6	1,6	1,6	1,6	1,5	1,4	1,4	1,4	1,4	1,4	1,4
Tyrkiet	2,3	2,3	2,2	2,2	2,2	2,2	2,1	2,1	2,1	2,1	2,1	27,7	27,7	27,9
Brasilien	2,3	2,3	2,2	2,1	2,1	2,0	1,9	1,9	1,9	1,8	1,8
Indien	3,1	3,0	2,9	2,9	2,8	2,8	2,7	2,7	2,7	2,6	2,6
Japan	1,3	1,3	1,3	1,3	1,3	1,3	1,3	1,4	1,4	1,4	1,4
Kina	1,7	1,7	1,7	1,7	1,7	1,7	1,6	1,6	1,6	1,6	1,6
USA	2,0	2,0	2,0	2,0	2,1	2,1	2,1	2,1	2,0	1,9	1,9

Kilde: Eurostat og Verdensbanken

Miljø og energi

	Energiproduktion		Energiforbrug		Energiforbrug pr. indbygger		Udslip af CO ₂ pr. indbygger		Forbrug af fossile brændstoffer		Elproduktion fra atomkraft	
	1991	2010	1990	2010	1990	2010	1990	2009	1990	2010	1990	2010
	Millioner tons olieækvivalenter		Millioner tons olieækvivalenter		Kg olieækvivalenter		Tons		Pct. af energiforbrug		Andel af elproduktion	
Albanien	2,5	1,6	2,7	2,1	812,5	648,3	2,3	0,9	76,6	62,4	0	0
Belgien	13,1	16,0	48,3	57,1	4 844,2	5 585,7	10,9	9,6	76,0	73,8	61	51
Bulgarien	9,6	10,6	28,6	17,5	3 276,2	2 370,1	8,7	5,6	84,3	73,3	35	33
Danmark	10,1	23,3	17,4	18,4	3 377,5	3 470,4	9,7	8,3	89,6	78,2	0	0
Finland	12,1	17,3	28,4	33,2	5 691,6	6 787,2	10,4	10,0	55,5	49,0	35	28
Frankrig	111,9	135,6	223,9	253,5	3 841,9	4 030,5	6,8	5,6	58,1	50,0	75	76
Grækenland	9,2	9,4	21,4	29,4	2 110,9	2 440,5	7,2	8,4	94,6	90,3	0	0
Nederlandene	60,5	69,8	65,7	78,2	4 393,2	5 021,0	11,0	10,3	95,9	93,8	5	3
Irland	3,5	2,0	10,0	14,4	2 842,2	3 217,7	8,9	9,3	84,6	89,6	0	0
Italien	25,3	29,8	146,6	164,9	2 583,9	2 814,6	7,5	6,7	93,4	86,6	0	0
Norge	119,1	205,5	21,0	28,2	4 952	6 637	7,4	9,7	51,9	61,3	0	0
Polen	103,9	67,4	103,1	94,0	2 705	2 657	9,6	7,8	97,8	92,2	0	0
Portugal	3,4	5,6	16,7	24,2	1 677	2 213	4,2	5,4	80,4	75,2	0	0
Rumænien	40,8	27,4	62,2	34,8	2 682	1 632	6,8	3,7	96,1	75,1	0	19
Rusland	1 293,1	1 293,0	879,2	646,9	5 929	4 927	0,0	11,1	93,4	90,7	11	16
Schweiz	10,3	12,6	24,3	27,0	3 621	3 349	6,4	5,4	58,6	51,5	43	40
Slovakiet	5,3	6,2	21,3	16,7	4 025	3 280	0,0	6,3	81,6	69,9	47	53
Spanien	34,6	34,2	90,1	127,5	2 319	2 773	5,6	6,3	77,4	75,9	36	21
Storbritannien	208,0	148,8	205,9	197,1	3 597	3 252	10,0	7,7	90,7	88,3	21	16
Sverige	29,7	33,5	47,2	45,4	5 515	5 468	6,0	4,7	37,3	34,1	47	39
Tjekkiet	40,9	31,6	49,6	42,1	4 797	4 193	0,0	10,3	91,7	79,5	20	33
Tyskland	135,8	76,0	251,8	112,3	4 852	2 845	0,0	5,9	91,8	80,3	26	47
Ukraine	14,7	11,0	28,8	24,9	2 772	2 567	6,1	4,9	81,6	74,2	48	42
Ungarn	186,2	131,3	351,1	317,1	4 421	4 003	0,0	9,0	86,8	78,1	28	23
Østrig	8,1	11,8	24,8	31,8	3 236	4 034	7,9	7,4	79,1	70,7	0	0
Benin	1,8	2,1	1,7	3,4	348	413	0,1	0,6	4,8	41,6	0	0
Burkina Faso	0,1	0,1
Egypten	54,9	88,4	32,3	71,4	569	903	1,3	2,7	94,1	96,3	0	0
Eritrea	0,0	0,6	...	0,7	...	142	...	0,1	...	22,0	0	0
Ghana	4,4	6,7	5,3	8,8	358	382	0,3	0,3	18,2	30,6	0	0
Kenya	8,7	15,8	10,7	18,8	455	483	0,2	0,3	17,9	19,3	0	0
Malawi	0,1	0,1
Mozambique	5,6	12,5	5,9	9,8	437	436	0,1	0,1	5,5	8,4	0	0
Niger	0,1	0,1
Nigeria	150,5	258,4	70,6	109,2	724	714	0,5	0,5	19,3	15,6	0	0
Sydafrika	114,5	162,4	91,0	144,3	2 584	2 738	9,5	0,1	86,2	86,7	5	5
Tanzania	9,1	18,7	9,7	19,4	382	448	0,1	0,2	6,9	10,5	0	0
Uganda	0,0	0,1
Zambia	0,0	0,0	0,0	0,0	0	0	0,0	0,1	0,0	0,0	0	0
Zimbabwe	8,5	8,6	9,3	9,4	888	764	1,5	0,7	44,8	26,5	0	0
Argentina	48,4	78,8	46,1	74,5	1 411	1 847	3,4	4,4	88,7	89,3	14	6
Bolivia	4,9	16,7	2,6	6,2	392	737	0,8	1,5	67,2	73,1	0	0
Brasilien	104,2	246,4	140,2	240,3	937	1 363	1,4	1,9	51,2	53,5	1	3
Canada	273,7	397,8	208,5	250,7	7 504	7 380	16,2	15,2	74,6	74,4	15	15
Mexico	194,7	226,4	122,5	174,6	1 453	1 570	3,7	4,0	87,2	89,4	3	2
Nicaragua	1,5	1,7	2,1	3,0	508	542	0,6	0,8	28,3	44,8	0	0
USA	1 652,5	1 724,5	1 915,0	2 165,0	7 672	7 164	19,5	17,3	86,4	84,1	19	19
Bangladesh	10,8	25,8	12,7	29,4	121	209	0,1	0,3	45,5	71,4	0	0
Indien	291,8	518,7	316,7	675,2	362	566	0,8	1,6	55,4	72,7	2	3
Indonesien	168,5	381,4	98,6	198,5	535	867	0,8	1,9	53,4	65,5	0	0
Japan	75,2	96,8	439,3	472,1	3 556	3 898	8,9	8,6	84,5	81,3	24	26
Kina	886,3	2 209,0	872,1	2 249,3	768	1 807	2,2	5,8	75,7	87,5	0	2
Malaysia	47,3	85,9	21,5	69,9	1 183	2 558	3,1	7,1	87,4	94,6	0	0
Nepal	5,5	9,0	5,8	10,0	303	341	0,0	0,1	5,1	11,6	0	0
Sydkorea	22,6	44,9	93,1	229,2	2 171	5 060	5,8	10,4	83,8	82,9	50	30
Vietnam	18,3	65,9	17,9	53,4	271	681	0,3	1,7	27,6	70,5	0	0
Australien	157,5	310,6	86,2	126,0	5 053	5 653	16,8	18,4	93,9	94,4	0	0
New Zealand	11,5	16,9	12,9	17,5	3 865	4 166	7,1	7,4	66,9	60,8	0	0
Hele verden	8 820,3	12 738,2	8 572,7	12 324,3	1 663	1 851	4,2	4,7	81,0	80,9	17	13
Lavindkomstlande	160,7	258,4	186,7	268,6	385	363	0,0	0,3	41,6	29,4	0	0
Mellemindkomstlande	4 813,6	7 714,1	3 884,7	6 491,1	1 020	1 310	2,4	3,5	78,7	81,9	6	4
Højindkomstlande	3 878,9	4 820,5	4 538,5	5 619,6	4 649	5 000	11,8	11,4	84,2	81,7	23	21

Kilde: Verdensbanken: World Development Indicators

Beskæftigelsen fordelt efter erhverv

		Landbrug mv.	Råstof- udvinding mv.	Industri	Bygge og anlæg	El-, gas- og vand- værker	Handel og omsætning	Transport mv.	Off. og private tjeneste- ydelser	Beskæftigelse n i alt Tusinde personer
<i>Procent</i>										
EU ¹	2002	3,8	0,3	19,2	7,9	0,8	14,5	6,2	46,9	160 765
	2012	4,6	0,4	15,7	7,2	1,5	13,9	5,0	50,3	211 641
Belgien	2002	1,8	0,2	18,3	6,6	0,8	14,3	7,7	50,4	4 031
	2012	1,1	0,2	13,2	7,2	1,3	13,4	5,7	58,0	4 479
Bulgarien	2002	9,9	1,4	24,0	5,2	2,2	15,2	7,9	34,0	2 760
	2012	6,3	0,9	20,7	7,0	2,9	17,9	6,0	38,2	2 895
Cypern	2002	4,4	...	12,3	10,0	1,0	18,7	5,2	48,3	307
	2012	2,2	0,3	7,4	10,6	2,0	18,6	3,9	55,0	378
Danmark	2002	3,0	...	16,3	6,6	0,5	14,6	6,9	51,8	2 700
	2012	2,4	0,2	12,5	5,9	1,2	14,2	4,8	58,6	2 621
Estland	2002	6,5	...	22,1	6,1	2,2	15,1	9,9	37,2	563
	2012	4,6	0,9	19,1	9,6	2,1	13,2	8,2	42,2	602
Finland	2002	5,3	0,2	19,7	6,3	0,9	11,9	7,1	48,3	2 389
	2012	3,8	0,3	14,5	7,1	1,0	12,1	5,8	55,0	2 431
Frankrig	2002	4,0	0,2	17,9	6,6	0,8	13,1	6,8	50,6	23 784
	2012	2,8	0,1	12,9	7,3	1,5	12,6	5,2	57,0	25 563
Grækenland	2002	14,5	0,5	14,0	7,7	0,9	17,4	6,1	39,0	4 102
	2012	12,6	0,3	9,7	5,5	1,3	17,9	4,9	47,8	3 705
Irland	2002	6,2	0,5	16,4	10,5	0,7	14,0	6,4	45,4	1 728
	2012	3,9	0,4	11,5	5,6	1,0	14,8	4,9	57,8	1 790
Italien	2002	4,7	0,3	22,8	7,9	0,8	15,5	5,4	42,6	21 416
	2012	3,5	0,2	18,5	7,7	1,6	14,7	4,7	49,2	22 481
Letland	2002	14,8	...	16,9	6,3	2,4	15,0	8,4	36,0	961
	2012	8,1	0,3	14,1	7,3	2,0	14,7	8,6	44,6	862
Litauen	2002	18,2	...	18,0	7,5	2,0	15,1	6,0	32,9	1 395
	2012	8,8	...	16,0	7,1	2,2	17,7	7,4	40,5	1 247
Luxembourg	2002	1,9	...	10,3	9,1	0,7	12,4	6,9	58,5	188
	2012	1,2	...	5,3	6,2	0,8	8,3	3,9	72,1	234
Malta	2002	2,3	...	21,5	7,7	1,9	13,8	9,0	43,3	148
	2012	0,9	0,2	13,3	6,2	2,4	14,4	5,8	56,1	170
Nederlandene	2002	2,6	0,1	12,7	5,9	0,4	14,3	5,5	49,1	8 092
	2011	2,4	0,1	9,2	5,3	0,8	13,2	4,7	53,8	8 232
Polen	2002	18,5	2,0	19,2	6,0	1,9	14,4	6,3	31,8	13 509
	2012	12,2	1,6	18,8	8,1	2,1	14,6	5,8	36,6	15 340
Portugal	2002	8,5	0,3	21,6	12,6	0,8	15,3	4,3	36,6	4 829
	2012	6,7	0,3	17,4	8,1	1,1	15,0	3,8	47,5	4 349
Rumænien	2002	32,3	1,7	23,4	4,7	2,4	9,6	5,3	20,6	8 975
	2012	26,1	0,9	18,9	7,8	2,2	13,6	4,9	25,7	8 886
Slovakiet	2002	6,6	1,0	27,0	8,1	2,1	12,9	7,3	35,1	2 106
	2012	3,2	0,5	24,6	10,4	2,2	12,5	6,7	39,9	2 317
Slovenien	2002	7,7	0,4	31,8	6,0	1,2	13,3	6,1	33,0	900
	2012	7,0	0,5	22,7	6,0	2,1	12,2	5,7	43,1	907
Spanien	2002	5,9	0,4	18,3	12,1	0,5	15,3	6,0	41,4	16 493
	2012	4,3	0,2	12,6	6,7	1,3	16,3	4,8	53,8	17 124
Storbritannien	2002	1,3	0,4	15,6	7,2	0,8	15,0	7,1	52,4	27 236
	2012	1,0	0,4	9,9	7,3	1,4	13,7	4,9	60,4	28 496
Sverige	2002	2,2	0,2	16,8	5,5	0,6	12,2	6,7	55,7	4 272
	2012	1,8	0,2	11,8	6,8	1,0	11,9	5,1	60,9	4 510
Tjekkiet	2002	4,9	1,4	28,2	8,9	1,8	13,1	7,9	33,7	4 677
	2012	3,0	0,9	26,8	8,7	2,0	12,3	6,4	39,9	4 810
Tyskland	2002	2,4	0,4	23,6	7,6	0,8	14,0	5,6	45,5	35 869
	2012	1,4	0,2	19,9	6,7	1,5	13,3	4,8	52,0	39 238
Ungarn	2002	6,1	0,5	25,0	7,0	1,8	14,5	8,1	37,0	3 847
	2012	5,2	0,3	20,8	6,3	2,5	14,1	6,7	44,0	3 843
Østrig	2002	5,5	0,2	19,6	8,3	0,9	15,8	6,8	42,9	3 636
	2012	4,4	0,2	16,0	9,2	1,1	15,0	5,1	49,1	4 109
Norge	2002	3,8	1,6	12,8	6,8	0,6	14,7	7,1	52,6	2 258
	2012	2,1	2,3	9,3	7,5	1,2	14,0	5,5	57,9	2 506
Japan ²	2002
	2012	2,3	0,0	17,0	7,9	0,5	16,7	5,6	49,9	54 280
USA	2002
	2012	1,5	0,7	10,3	6,3	0,8	14,0	4,3	62,1	142 469

Anm.: Tallene for 2002 er opgjort efter DB03 (NACE rev 1.1), og tallene for 2012 er opgjort efter DB07 (NACE rev 2). Tallene vedrører den del af de beskæftigede, der i året var tilknyttet de forskellige erhverv.

Tal for Japan og USA er ikke opgjort efter NACE-inddelingen, og derfor kan definitionerne afvige.

Totalsummen kan afvige fra summen af de enkelte erhverv, da personer med uoplyst erhverv ikke er taget med. Tallene vedrører de 15-64-årige.

¹ EU-tallet omfatter i 2002 15 medlemslande, i 2012 27 medlemslande.

² Tal for Japan er opgjort ekskl. områderne Iwate, Miyagi og Fukushima.

Kilde: Eurostat, e-Stat og United States Department of Labor.

Arbejdsløshed (AKU-ledighed)

	2002	2003	2004	2005	2006	2007	2008	2009	2010	2011	2012
<i>Procent af arbejdsstyrken</i>											
Belgien	6,9	7,7	7,4	8,5	8,3	7,5	7,0	7,9	8,3	7,2	7,6
Bulgarien	18,1	13,8	12,1	10,1	9,0	6,9	5,6	6,8	10,2	11,3	12,3
Cypern	3,3	4,2	4,4	5,3	4,6	3,9	3,7	5,4	6,3	7,9	11,9
Danmark	4,3	5,4	5,2	4,8	3,9	3,8	3,4	6,0	7,5	7,6	7,5
Estland	9,4	10,7	10,0	7,9	5,9	4,7	5,5	13,8	16,9	12,5	10,2
Finland	10,4	10,5	10,4	8,4	7,7	6,9	6,4	8,2	8,4	7,8	7,7
Frankrig	8,7	8,6	9,2	8,9	8,8	8,0	7,4	9,1	9,3	9,2	9,9
Grækenland	9,9	9,4	10,2	9,9	8,9	8,3	7,7	9,5	12,6	17,7	24,3
Irland	4,2	4,5	4,5	4,4	4,4	4,6	6,0	12,0	13,9	14,7	14,7
Italien	9,2	8,9	7,9	7,7	6,8	6,1	6,8	7,8	8,4	8,4	10,7
Lettland	13,2	10,6	9,9	8,9	6,8	6,0	7,5	17,1	18,7	16,2	14,9
Litauen	13,0	12,9	11,3	8,3	5,6	4,3	5,8	13,7	17,8	15,3	13,3
Luxembourg	2,6	3,7	5,1	4,5	4,7	4,1	5,1	5,1	4,4	4,9	5,1
Malta	6,9	7,5	7,3	7,3	6,9	6,5	6,0	6,9	6,9	6,5	6,4
Nederlandene	2,6	3,6	4,7	4,7	3,9	3,2	2,8	3,4	4,5	4,4	5,3
Polen	20,0	19,4	19,1	17,8	13,9	9,6	7,1	8,2	9,6	9,7	10,1
Portugal	4,6	6,2	6,4	7,7	7,8	8,1	7,7	9,6	11,0	12,9	15,9
Rumænien	8,3	6,9	7,7	7,2	7,3	6,4	5,8	6,9	7,3	7,4	7,0
Slovakiet	18,7	17,1	18,6	16,3	13,4	11,1	9,5	12,0	14,4	13,5	14,0
Slovenien	6,0	6,5	6,0	6,5	6,0	4,9	4,4	5,9	7,3	8,2	8,9
Spanien	11,2	11,3	11,1	9,2	8,5	8,3	11,3	18,0	20,1	21,7	25,0
Storbritannien	5,0	4,8	4,6	4,8	5,4	5,3	5,6	7,6	7,8	8,0	7,9
Sverige	5,0	5,6	6,7	7,8	7,1	6,2	6,2	8,4	8,6	7,8	8,0
Tjekkiet	7,0	7,6	8,2	7,9	7,2	5,3	4,4	6,7	7,3	6,7	7,0
Tyskland	8,5	9,8	10,7	11,2	10,3	8,7	7,5	7,8	7,1	5,9	5,5
Ungarn	5,6	5,8	5,8	7,2	7,5	7,4	7,8	10,0	11,2	10,9	10,9
Østrig	4,9	4,8	5,3	5,2	4,8	4,4	3,8	4,8	4,4	4,2	4,3
EU (skiftende sammensætning).....	7,7	8,0	8,3	9,0	8,2	7,1	7,0	8,9	9,6	9,6	10,4
Kroatien	15,1	14,0	13,7	12,7	11,2	9,6	8,4	9,1	11,8	13,5	15,9
Island	3,0	4,0	4,0	2,5	2,8	2,3	2,9	7,2	7,6	7,0	6,0
Norge	4,0	4,2	4,3	4,4	3,4	2,5	2,5	3,1	3,5	3,2	3,1
Rusland	7,9	8,2	7,8	7,2	7,2	6,1	6,3	8,5	7,5	6,6	5,6
Schweiz	2,9	4,1	4,3	4,5	4,0	3,7	3,4	4,1	4,6	4,1	4,2
Tyrkiet	8,8	8,9	9,8	12,6	10,7	8,8	8,2
OECD	7,1	7,3	7,1	6,5	6,0	5,6	5,9	8,1	8,2	7,9	7,9
Brasilien	9,1	9,7	8,9	9,3	8,4	8,1	7,1	8,1	6,7	6,0	5,5
Indien	8,4	...	8,0	...	9,4	9,4	3,8	...
Japan	5,4	5,3	4,7	4,4	4,1	3,9	4,0	5,1	5,1	4,5	4,3
Kina ²	4,0	4,3	4,2	4,2	4,1	4,0	4,0	4,3	4,2	4,2	4,1
USA	5,8	6,0	5,5	5,1	4,6	4,6	5,8	9,3	9,6	8,9	8,1
Sydafrika	30,5	31,2	26,2	26,7	25,5	23,0	22,9	24,0	24,9	24,7	25,1

Anm.: Arbejdsløsheden (AKU-ledigheden) er baseret på ILO-begreber, med mindre andet er nævnt, og vedrører de 15-74-årige.

² Tallene for Kina er opgjort efter nationale definitioner. Tallene er derfor ikke umiddelbart sammenlignelige med de øvrige lande.

Kilde: Eurostat, ILO, OECD, Trading Economics.

Risiko for fattigdom, under 60 pct. af medianindkomsten, ækvivaleret disponibel indkomst

Procent af befolkningen	2003	2004	2005	2006	2007	2008	2009	2010	2011
Belgien	15,4	14,3	14,8	14,7	15,2	14,7	14,6	14,6	15,3
Bulgarien	14,0	15,0	14,0	18,4	22,0	21,4	21,8	20,7	22,3
Cypern	15,0	...	16,1	15,6	15,5	15,7	15,3	15,8	14,5
Danmark	11,7	10,9	11,8	11,7	11,7	11,8	13,1	13,3	13,0
Estland	18,0	20,2	18,3	18,3	19,4	19,5	19,7	15,8	17,5
Finland	11,0	11,0	11,7	12,6	13,0	13,6	13,8	13,1	13,7
Frankrig	12,0	13,5	13,0	13,2	13,1	12,7	12,9	13,5	14,0
Grækenland	20,7	19,9	19,6	20,5	20,3	20,1	19,7	20,1	21,4
Irland	20,5	20,9	19,7	18,5	17,2	15,5	15,0	16,1	...
Italien	...	19,1	18,9	19,6	19,9	18,7	18,4	18,2	19,6
Letland	19,2	23,1	21,2	25,6	25,7	21,3	19,1
Litauen	20,5	20,0	19,1	20,0	20,6	20,2	20,0
Luxembourg	11,9	12,7	13,7	14,1	13,5	13,4	14,9	14,5	13,6
Malta	13,9	14,0	14,8	15,0	15,3	15,5	15,4
Nederlandene	12,0	...	10,7	9,7	10,2	10,5	11,1	10,3	11,0
Polen	20,5	19,1	17,3	16,9	17,1	17,6	17,7
Portugal	19,0	20,4	19,4	18,5	18,1	18,5	17,9	17,9	18,0
Rumænien	17,0	18,0	24,8	23,4	22,4	21,1	22,2
Slovakiet	13,3	11,6	10,6	10,9	11,0	12,0	13,0
Slovenien	10,0	...	12,2	11,6	11,5	12,3	11,3	12,7	13,6
Spanien	19,0	19,9	19,7	19,9	19,7	19,6	19,5	20,7	21,8
Storbritannien	18,0	...	19,0	19,0	18,6	18,7	17,3	17,1	16,2
Sverige	...	11,3	9,5	12,3	10,5	12,2	13,3	12,9	14,0
Tjekkiet	10,4	9,9	9,6	9,0	8,6	9,0	9,8
Tyskland	12,2	12,5	15,2	15,2	15,5	15,6	15,8
Ungarn	12,0	...	13,5	15,9	12,3	12,4	12,4	12,3	13,8
Østrig	13,2	12,8	12,3	12,6	12,0	12,4	12,0	12,1	12,6
EU-15	15,0	17,0	15,7	15,9	16,0	16,2	16,1	16,2	16,7
EU-27	16,4	16,5	16,5	16,4	16,3	16,4	16,9
Kroatien	18,0	18,0	18,0	17,0	18,0	17,3	17,9	20,5	21,1
Island	...	10,0	9,7	9,6	10,1	10,1	10,2	9,8	9,2
Norge	10,8	10,8	11,4	12,3	11,9	11,4	11,7	11,2	10,5
Schweiz	16,2	15,1	15,0	15,0
Tyrkiet	26,0	26,5

Anm.: Eurostat inkluderer i modsætning til Danmarks Statistik ikke lejeværdi af egen bolig samt prioritetsrenter i den disponible indkomst. Derfor er der en lille afvigelse mellem Danmarks Statistiks opgørelse på side 60 og EUROSTATs i opgørelsen ovenfor.

Kilde: Eurostat

Risiko for fattigdom, under 60 pct. af medianindkomsten, ækvivaleret disponibel indkomst

Procent af befolkningen

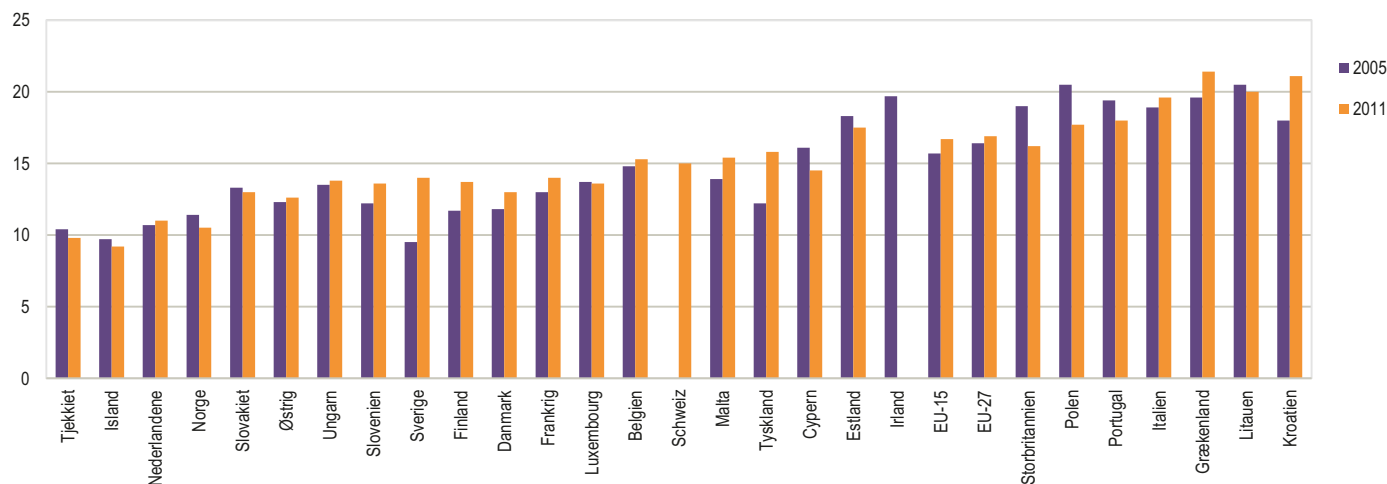

Europæisk forbrugerprisindeks (HICP)

	2002	2003	2004	2005	2006	2007	2008	2009	2010	2011	2012
<i>2005 = 100</i>											
Belgien	94	96	98	100	102	104	109	109	111	115	118
Bulgarien	87	89	94	100	107	116	129	133	137	141	145
Cypern	93	96	98	100	102	104	109	109	112	116	120
Danmark	96	98	98	100	102	104	107	108	111	114	117
Estland	92	93	96	100	104	111	123	124	127	133	138
Finland	98	99	99	100	101	103	107	109	110	114	117
Frankrig	94	96	98	100	102	104	107	107	109	111	112
Grækenland	91	94	97	100	103	106	111	112	118	121	123
Irland	92	96	98	100	103	106	109	107	105	107	112
Italien	93	96	98	100	102	104	108	109	111	114	116
Letland	86	88	94	100	107	117	135	140	138	144	147
Litauen	97	96	97	100	104	110	122	127	129	134	138
Luxembourg	91	93	96	100	103	106	110	110	113	117	118
Malta	93	95	98	100	103	103	108	110	112	115	119
Nederlandene	95	97	99	100	102	103	106	107	108	110	113
Polen	94	95	98	100	101	104	108	113	116	120	124
Portugal	93	96	98	100	103	106	108	107	109	113	116
Rumænien	71	82	92	100	107	112	121	127	135	143	148
Slovakiet	83	91	97	100	104	106	110	111	112	117	124
Slovenien	89	94	98	100	103	106	112	113	116	118	120
Spanien	91	94	97	100	104	107	111	111	113	116	119
Storbritannien	95	97	98	100	102	105	109	111	115	120	123
Sverige	96	98	99	100	102	103	107	109	111	112	112
Tjekkiet	96	96	98	100	102	105	112	112	114	116	121
Tyskland	95	96	98	100	102	104	107	107	108	111	113
Ungarn	86	91	97	100	104	112	119	124	130	135	143
Østrig	95	96	98	100	102	104	107	108	110	113	116
EU-27	94	96	98	100	102	105	108	109	112	115	118
Euroområdet	94	96	98	100	102	104	108	108	110	113	116
Kroatien	93	95	97	100	103	106	112	115	116	118	122
Island	95	96	99	100	105	108	122	142	153	159	163
Norge	96	98	99	100	103	103	107	109	112	113	114
Rusland	70	80	89	100	110	120	125	152	163	176	185
OECD	93	95	97	100	103	105	109	110	112	115	117
Brasilien	77	88	94	100	104	108	114	120	126	134	141
Indien	89	92	96	100	106	113	122	135	151	165	180
Japan	101	100	100	100	100	100	102	100	100	99	99
Kina	96	95	96	100	101	106	113	112	116	122	125
USA	92	94	97	100	103	106	110	110	112	115	118

Kilde: Eurostat: <http://epp.eurostat.ec.europa.eu/>, OECD: www.oecd.org og IMF: www.imf.org

Europæisk forbrugerprisindeks

HICP

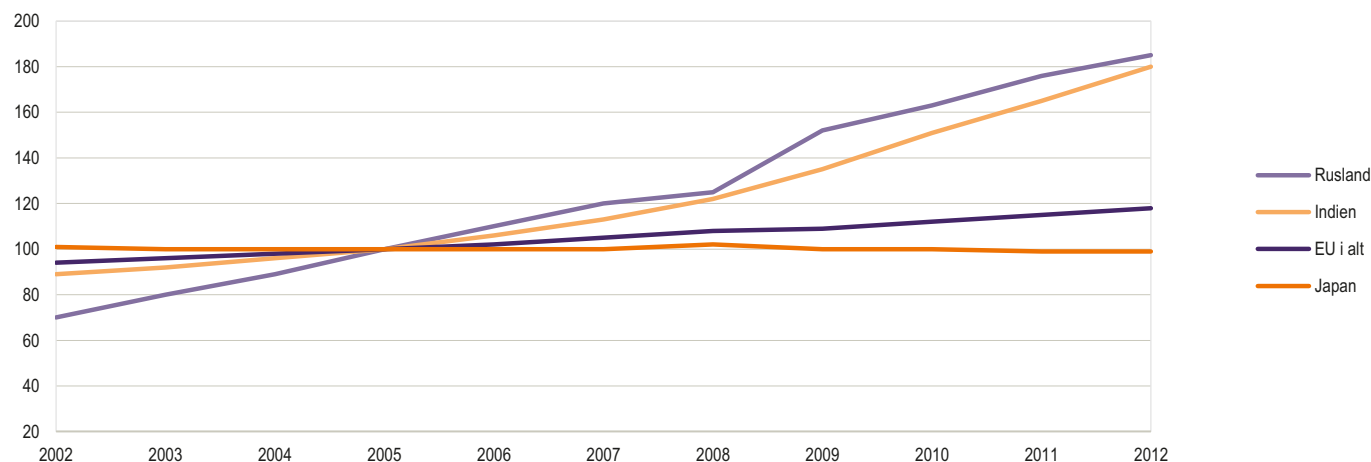

Udenrigshandel med varer

Milliarder US-dollars	2002	2003	2004	2005	2006	2007	2008	2009	2010	2011	2012
Import af varer (cif)											
Belgien	197,5	225,0	286,0	319,1	351,6	412,0	467,4	353,4	388,5	463,1	434,1
Bulgarien	7,8	10,7	14,4	18,2	19,6	30,1	37,0	23,5	25,2	32,2	32,4
Cypern	4,1	4,5	5,7	6,3	6,9	8,6	10,7	7,8	8,6	8,6	7,3
Danmark	48,6	56,3	66,7	75,5	85,6	98,1	110,3	83,0	81,0	94,1	91,9
Estland	5,9	8,0	8,4	10,2	13,5	15,7	16,1	10,1	11,6	16,6	16,9
Finland	33,4	42,5	51,5	58,7	69,4	81,8	92,1	60,9	68,2	83,3	75,6
Frankrig	328,3	398,7	470,9	503,9	541,8	631,5	717,9	560,7	599,3	707,1	660,6
Grækenland	31,4	44,9	52,6	54,5	63,7	78,8	92,9	69,5	63,2	60,3	59,5
Irland	51,4	53,9	61,3	68,5	73,1	83,8	84,1	62,5	60,0	66,3	61,3
Italien	243,0	297,9	355,3	384,7	442,6	511,9	556,3	414,9	457,8	528,1	450,5
Lettland	4,0	5,2	7,0	8,7	11,6	15,3	16,2	9,8	11,6	16,1	16,9
Litauen	7,7	9,8	12,4	15,5	19,4	24,5	31,3	18,3	23,2	31,5	32,0
Luxembourg	13,1	16,2	20,1	22,5	27,1	28,0	32,2	25,3	25,0	29,3	27,7
Malta	2,8	3,4	3,8	3,7	4,3	4,8	5,3	4,5	5,0	6,2	6,1
Nederlandene	218,8	264,7	319,8	363,2	417,1	493,3	581,6	443,5	512,6	594,0	587,0
Polen	55,2	68,0	88,2	101,4	127,3	166,3	209,6	149,9	170,7	202,6	187,1
Portugal	38,3	47,2	54,9	63,9	70,7	82,3	94,6	71,8	77,5	82,1	71,8
Rumænien	17,8	23,9	32,6	40,4	51,3	70,6	84,3	54,5	61,7	76,1	69,7
Slovakiet	18,1	23,4	29,4	34,5	45,1	60,8	74,0	55,8	63,5	78,1	76,5
Slovenien	10,9	13,9	18,4	20,3	24,2	31,6	37,1	26,5	30,1	35,5	32,0
Spanien	154,8	208,8	258,3	289,1	329,0	389,6	422,7	293,5	323,7	373,4	331,9
Storbritannien	335,3	383,6	453,2	519,8	613,2	639,7	659,9	518,9	568,3	639,8	644,8
Sverige	67,5	83,3	100,2	111,6	127,7	153,4	169,1	120,1	147,0	174,8	161,0
Tjekkiet	43,9	56,1	68,2	76,5	93,3	118,5	142,2	105,2	125,9	151,3	140,1
Tyskland	493,7	596,5	718,2	776,9	907,9	1 056,9	1 186,0	926,0	1 042,5	1 240,2	1 153,0
Ungarn	37,3	47,5	59,5	66,4	78,4	95,7	109,2	77,9	87,6	100,9	93,8
Østrig	78,1	99,5	119,9	127,2	137,3	163,2	184,5	143,1	157,4	188,8	175,8
Island	2,3	2,8	3,7	4,8	6,1	6,6	6,2	3,6	3,9	4,8	4,8
Norge	34,2	40,1	48,4	55,5	64,3	80,3	90,3	68,3	77,3	90,9	87,1
Rusland	45,5	56,7	69,1	97,4	132,5	199,4	267,0	160,8	217,4	295,4	314,2
Brasilien	52,0	53,3	69,2	80,9	101,2	132,7	190,4	138,6	199,8	248,8	244,7
Indien	58,9	74,1	99,8	139,9	176,7	235,0	281,5	257,7	350,8	465,1	489,3
Japan	337,2	383,0	454,9	515,2	578,7	621,9	762,6	552,0	694,1	854,7	885,7
Kina	295,4	412,8	560,8	660,2	791,8	956,3	1 131,9	1 003,9	1 393,9	1 741,4	1 817,4
USA	1 202,5	1 305,4	1 525,5	1 732,5	1 919,3	2 017,4	2 166,0	1 603,6	1 968,1	2 265,0	2 335,7
Eksport af varer (fob)											
Belgien	213,5	250,3	307,9	334,3	366,8	431,1	473,9	370,3	398,4	462,3	432,0
Bulgarien	5,6	7,4	9,9	11,8	15,1	18,6	22,5	16,4	20,1	27,7	26,2
Cypern	0,8	0,9	1,2	1,5	1,3	1,4	1,6	1,3	1,3	1,7	1,6
Danmark	56,0	65,8	76,1	85,1	92,6	103,1	117,3	94,1	93,8	107,7	103,5
Estland	4,3	5,6	5,9	7,7	9,7	11,0	12,5	9,1	10,7	15,4	15,3
Finland	44,8	53,2	61,6	65,4	77,3	90,1	96,8	62,9	68,1	77,1	72,0
Frankrig	331,1	392,1	451,8	463,0	495,5	559,5	617,1	484,3	512,8	584,9	557,2
Grækenland	10,3	13,4	15,3	17,4	20,8	23,6	26,6	20,5	21,4	31,1	33,7
Irland	87,8	92,8	104,4	109,6	108,9	121,5	125,6	115,6	112,2	121,1	111,8
Italien	251,2	299,9	353,6	373,0	417,2	500,4	539,9	406,9	440,4	515,6	489,4
Lettland	2,3	2,9	4,0	5,1	6,1	8,3	10,1	7,7	9,4	12,8	13,7
Litauen	5,5	7,2	9,3	11,8	14,2	17,2	23,7	16,5	20,2	27,5	29,2
Luxembourg	10,2	13,3	16,3	19,0	22,9	22,9	25,7	21,3	19,7	21,8	19,5
Malta	2,2	2,5	2,6	2,4	2,8	3,4	3,5	2,9	2,6	3,2	2,8
Nederlandene	243,2	296,0	357,5	406,0	463,9	551,7	638,7	498,5	568,7	655,4	641,9
Polen	41,0	53,6	73,8	89,3	110,9	140,6	171,4	136,8	154,8	182,3	177,6
Portugal	25,5	31,7	35,8	38,7	44,8	52,5	57,4	44,3	49,1	59,2	57,9
Rumænien	13,9	17,6	23,5	27,6	32,5	40,6	49,7	40,7	48,5	62,1	57,0
Slovakiet	14,4	20,4	24,9	31,8	42,0	58,7	71,2	56,2	61,4	75,2	76,4
Slovenien	10,4	12,7	14,5	19,2	23,3	30,1	34,2	26,2	29,1	34,7	32,1
Spanien	118,2	155,4	181,8	192,1	212,8	252,1	281,0	226,2	250,0	300,2	287,9
Storbritannien	275,8	306,0	342,0	395,2	453,6	443,9	473,0	355,3	383,8	463,3	426,9
Sverige	82,9	102,2	123,0	130,9	147,9	169,0	184,0	130,9	150,2	175,7	163,5
Tjekkiet	38,1	48,5	67,1	78,1	95,0	122,8	147,2	113,2	132,3	161,7	154,8
Tyskland	613,3	742,3	911,9	977,1	1 109,0	1 322,8	1 449,4	1 120,7	1 196,3	1 394,0	1 323,1
Ungarn	34,0	42,5	54,8	62,8	75,4	95,6	108,3	83,2	93,9	109,5	100,6
Østrig	78,5	97,2	118,3	125,0	136,9	163,8	181,7	137,1	148,6	171,8	161,1
Island	2,2	2,4	2,9	3,0	3,5	4,8	5,4	4,1	4,6	5,3	5,1
Norge	60,6	68,5	82,4	103,8	122,2	136,4	171,8	116,8	130,7	159,3	160,0
Rusland	107,2	131,5	166,4	239,3	291,9	352,9	459,8	285,0	373,7	495,9	525,5
Brasilien	60,4	73,7	97,7	118,5	138,4	157,1	197,9	150,6	201,9	256,0	242,1
Indien	50,5	61,1	75,4	98,2	120,6	153,8	177,7	165,2	222,9	307,1	295,9
Japan	417,0	472,1	566,1	595,1	647,2	714,9	782,9	581,6	771,7	824,4	800,3
Kina	325,8	438,5	593,8	762,6	969,7	1 218,7	1 429,3	1 203,4	1 580,4	1 901,5	2 051,9
USA	693,4	723,9	816,6	904,4	1 037,1	1 162,7	1 300,2	1 057,1	1 277,6	1 480,7	1 546,6

Udenrigshandel med tjenester

	2001	2002	2003	2004	2005	2006	2007	2008	2009	2010	2011
<i>Millioner US-dollars</i>											
Eksport af tjenester											
Belgien	37 822	44 711	52 713	57 272	60 542	74 000	87 526	85 810	92 884	96 793
Bulgarien	2 163	2 203	2 961	4 029	4 367	5 237	6 765	7 943	6 885	6 543	7 497
Cypern	4 340	4 531	5 372	6 235	6 001	6 574	8 300	9 173	7 434	7 235	7 933
Danmark	25 134	26 667	31 672	36 304	43 371	52 308	61 594	72 778	56 243	62 012	66 701
Estland	1 607	1 706	2 224	2 848	3 210	3 525	4 456	5 108	4 459	4 672	5 807
Finland	9 205	10 441	11 470	15 168	12 265	13 742	15 950	24 756	21 544	22 159	27 339
Frankrig	82 227	88 734	101 585	114 629	114 939	121 140	141 306	153 870	181 483	183 084	210 739
Grækenland	19 456	20 142	24 283	33 085	34 053	35 901	43 289	50 727	38 046	37 667	40 168
Irland	23 465	29 901	42 061	52 718	54 981	65 070	81 172	89 061	83 960	89 096	104 664
Italien	57 676	60 439	71 767	84 524	89 700	99 991	113 134	117 458	93 593	96 740	105 922
Letland	1 179	1 238	1 506	1 779	2 347	2 818	3 916	4 768	4 013	3 819	4 617
Litauen	1 157	1 464	1 878	2 444	3 028	3 604	4 200	5 882	4 637	5 030	5 607
Luxembourg	20 504	25 499	33 957	40 451	50 694	65 103	68 919	58 378	63 940	71 257
Malta	1 128	1 246	1 452	1 689	2 048	2 579	3 393	4 403	4 001	4 496	5 001
Nederlandene	51 248	56 138	63 227	73 772	82 201	86 079	96 003	109 248	94 274	96 826	107 943
Polen	9 753	10 037	11 174	13 471	16 268	20 609	28 868	35 501	28 990	32 706	37 556
Portugal	9 385	10 364	12 382	14 655	14 717	17 893	22 448	25 449	22 221	22 436	25 738
Rumænien	2 032	2 347	3 028	3 614	9 676	12 219	13 090	16 373	11 789	10 362	12 086
Slovakiet	2 812	3 297	3 735	4 372	5 412	7 045	8 474	6 305	5 827	6 604
Slovenien	1 961	2 316	2 791	3 455	3 976	4 344	5 458	7 014	5 872	5 900	6 544
Spanien	55 651	60 247	74 308	86 078	94 483	107 697	129 381	144 890	123 716	124 146	143 475
Storbritannien	120 978	135 308	158 615	197 730	207 674	236 553	288 286	287 956	239 564	256 705	294 345
Sverige	23 140	24 182	28 085	37 397	41 858	48 435	61 478	70 086	59 355	63 319	74 688
Tjekkiet	7 092	7 083	7 789	9 643	12 990	15 376	18 805	23 358	20 215	21 374	23 666
Tyskland	88 714	103 144	123 873	147 498	176 699	200 018	233 133	265 305	248 697	253 555	274 114
Ungarn	7 029	7 417	9 211	10 769	12 131	13 134	16 794	19 649	17 997	18 579	22 753
Østrig	23 978	25 861	32 455	37 945	44 960	46 831	56 950	65 710	55 646	53 328	59 243
Island	1 086	1 118	1 378	1 623	2 037	1 871	2 277	2 190	2 337	2 499	2 971
Norge	18 355	19 488	21 663	25 263	29 834	32 010	37 824	42 628	35 397	41 453	43 394
Rusland	11 442	13 611	16 229	20 595	28 690	34 574	44 828	57 136	45 797	49 159	58 039
Brasilien	9 322	9 551	10 447	12 584	14 976	18 495	23 954	30 451	27 728	31 821	38 209
Indien	17 337	19 478	23 902	38 281	52 179	69 440	86 552	106 054	92 889	124 061	137 325
Japan	64 516	65 712	77 621	97 611	101 961	109 346	121 579	141 040	120 914	131 215	137 349
Kina	33 334	39 745	46 734	62 434	89 150	113 851	147 511	165 990	144 185	171 490	184 761
USA	273 408	279 930	290 413	337 663	375 683	418 533	488 156	532 512	508 509	551 541	603 983
Import af tjenester											
Belgien	35 863	42 860	49 027	52 500	54 269	69 971	84 196	78 837	83 450	91 145
Bulgarien	1 910	1 755	2 447	3 238	3 404	4 106	5 202	5 958	5 034	4 159	4 219
Cypern	1 615	1 742	2 237	2 644	2 712	2 977	3 773	4 332	3 440	3 269	3 790
Danmark	22 121	24 305	28 254	33 401	37 002	45 232	54 120	62 583	52 338	53 362	59 087
Estland	963	1 106	1 393	1 745	2 202	2 483	3 080	3 367	2 541	2 777	3 671
Finland	8 105	9 870	12 149	14 563	17 344	18 594	22 471	30 875	27 132	26 523	29 731
Frankrig	67 053	73 211	87 565	99 687	107 846	114 243	130 833	141 972	165 737	171 130	191 003
Grækenland	11 589	9 819	11 250	14 020	14 913	16 757	20 603	25 312	20 244	20 374	19 624
Irland	35 339	42 829	54 597	65 384	71 437	80 289	94 912	110 874	103 788	107 301	115 756
Italien	57 753	63 166	74 332	83 246	90 544	101 235	123 005	130 238	107 723	111 036	116 893
Letland	671	701	929	1 178	1 535	1 980	2 706	3 211	2 276	2 182	2 607
Litauen	700	915	1 264	1 632	2 004	2 517	3 388	5 069	3 619	3 518	3 629
Luxembourg	12 413	15 531	20 940	24 233	29 871	37 774	39 145	33 661	36 953	41 581
Malta	759	798	894	1 052	1 216	1 771	2 183	2 715	2 640	2 917	3 089
Nederlandene	53 713	57 204	63 897	69 444	72 857	75 102	84 352	92 563	86 474	86 070	94 443
Polen	8 967	9 262	10 931	13 392	15 520	19 856	24 156	30 543	24 191	29 620	31 894
Portugal	6 804	7 109	8 256	9 654	9 804	11 481	13 630	15 644	13 647	13 808	15 139
Rumænien	2 153	2 338	2 958	3 879	5 456	6 979	8 823	11 729	9 779	7 966	9 435
Slovakiet	2 351	3 056	3 466	4 035	4 620	6 492	9 127	8 007	6 785	7 080
Slovenien	1 458	1 732	2 183	2 603	2 925	3 272	4 297	5 243	4 493	4 439	4 791
Spanien	35 182	38 712	47 951	59 188	67 342	78 876	97 131	105 987	88 978	87 829	95 396
Storbritannien	100 193	110 023	127 250	149 901	162 830	175 585	202 756	203 809	165 926	168 488	180 746
Sverige	23 547	23 579	27 310	31 542	33 932	38 053	46 181	53 030	44 558	47 461	53 874
Tjekkiet	5 567	6 439	7 320	9 008	10 164	11 976	14 429	17 429	15 362	16 778	19 003
Tyskland	141 916	145 154	173 059	196 756	220 101	234 871	271 771	304 282	269 728	276 247	306 735
Ungarn	5 550	6 849	9 150	10 178	11 296	11 917	15 551	18 251	15 877	15 021	17 202
Østrig	17 555	18 727	23 738	27 986	35 806	37 837	45 587	49 055	40 965	39 867	45 269
Island	1 074	1 123	1 503	1 838	2 554	2 562	2 968	2 535	2 032	2 212	2 608
Norge	15 798	17 972	20 569	24 304	29 128	31 674	41 261	47 695	37 073	45 073	48 494
Rusland	20 572	23 497	27 122	33 287	39 490	45 074	58 814	77 555	63 397	75 279	91 495
Brasilien	17 081	14 509	15 378	17 260	23 471	28 149	37 173	47 140	46 974	62 592	76 161
Indien	20 099	21 039	24 878	35 641	47 166	58 514	70 175	87 739	80 349	117 086	124 592
Japan	108 249	107 940	111 528	135 514	139 013	141 407	158 677	178 976	155 754	164 880	175 780
Kina	39 267	46 528	55 306	72 133	84 183	101 037	130 287	159 018	159 233	194 005	238 909
USA	216 263	225 643	243 479	282 181	304 369	338 922	370 187	405 903	385 287	404 817	428 918

Saldo på betalingsbalancens løbende poster

	2001	2002	2003	2004	2005	2006	2007	2008	2009	2010	2011
<i>Procent af BNP</i>											
Belgien.....	...	4,6	3,5	3,2	2,0	1,9	1,5	-1,4	-1,4	1,8	-1,4
Bulgarien	-5,8	-2,0	-5,0	-6,6	-11,6	-17,7	-27,2	-22,9	-8,8	-1,2	1,1
Cypern	-3,3	-3,6	-2,2	-5,2	-5,7	-6,9	-8,5	-15,4	-10,6	-10,1	-3,1
Danmark	3,1	2,5	3,4	3,0	4,3	3,0	1,4	2,9	3,4	5,9	5,6
Estland.....	-5,2	-10,6	-11,3	-11,4	-10,0	-15,4	-16,2	-9,4	3,5	2,9	2,1
Finland	9,7	8,9	5,2	6,6	4,0	5,6	5,4	3,3	2,8	2,5	-0,7
Frankrig	1,8	1,2	0,7	0,5	-0,5	-0,6	-1,0	-1,8	-1,4	-1,6	-2,0
Grækenland	-7,2	-6,5	-6,6	-5,9	-7,6	-11,3	-14,6	-15,0	-11,2	-10,1	-9,6
Irland	-0,7	-0,9	0,1	-0,6	-3,5	-3,5	-5,3	-5,8	-2,2	1,1	1,2
Italien	-0,1	-0,8	-1,3	-1,0	-1,7	-2,6	-2,4	-2,8	-1,9	-3,5	-3,1
Letland	-7,6	-6,8	-8,3	-12,8	-12,5	-22,8	-22,4	-13,4	8,8	3,0	-2,2
Litauen	-4,7	-5,1	-6,9	-7,7	-7,0	-10,6	-14,5	-13,3	4,7	1,5	-1,4
Luxembourg	10,2	8,3	12,0	11,7	10,3	10,2	5,3	6,7	8,3	7,1
Malta	-3,9	2,5	-3,1	-6,0	-8,8	-9,7	-4,6	-5,1	-7,4	-5,3	-0,2
Nederlandene	2,5	2,5	5,5	7,6	7,3	9,3	6,7	4,4	5,2	7,7	9,7
Polen	-3,1	-2,8	-2,5	-5,3	-2,4	-3,9	-6,2	-6,6	-4,0	-5,1	-4,9
Portugal	-10,3	-8,2	-6,5	-8,4	-10,3	-10,7	-10,1	-12,7	-11,0	-10,0	-6,5
Rumænien	-5,5	-3,3	-5,6	-8,4	-8,6	-10,4	-13,5	-11,6	-4,2	-4,4	-4,5
Slovakiet	-8,0	-0,9	-7,8	-8,4	-7,0	-5,5	-6,5	-3,6	-3,5	0,0
Slovenien	0,2	1,1	-0,7	-2,7	-1,9	-2,8	-4,9	-6,1	-0,7	-0,6	0,0
Spanien	-4,0	-3,2	-3,5	-5,3	-7,4	-9,0	-10,0	-9,7	-4,8	-4,5	-3,5
Storbritannien	-2,1	-1,7	-1,6	-2,1	-2,6	-3,4	-2,5	-1,6	-1,7	-3,3	-1,9
Sverige	5,5	4,8	6,9	6,8	6,8	8,6	9,4	9,2	7,4	6,6	6,9
Tjekkiet	-5,3	-5,7	-6,3	-5,3	-1,0	-2,2	-4,6	-2,1	-2,5	-3,8	-3,0
Tyskland	0,0	2,1	1,9	4,7	5,1	6,3	7,5	6,3	6,0	6,1	5,7
Ungarn	-6,0	-7,0	-8,0	-8,6	-7,5	-7,4	-7,3	-7,2	-0,2	1,0	0,9
Østrig	-0,8	2,7	1,7	2,1	2,0	2,8	3,5	4,9	2,7	3,5	0,5
EU-27	-1,0	-0,2	-0,3	-0,4	-0,8	-1,3	-1,1	-2,1	-0,7	-0,5	-0,3
Kroatien	-3,2	-7,0	-6,2	-4,4	-5,5	-6,5	-7,3	-8,7	-4,9	-1,6	-0,7
Island	-4,2	1,6	-4,9	-9,9	-16,3	-24,0	-15,6	-26,5	-11,6	-8,1	-6,9
Norge	16,1	12,6	12,3	12,8	16,4	16,4	12,6	16,1	11,0	12,5	14,5
Rusland	11,1	8,4	8,2	10,1	11,0	9,6	6,1	6,1	3,9	4,7	5,2
Schweiz	9,2	9,4	13,8	15,6	13,8	13,8	9,0	1,1	7,1	13,3	7,5
Tyrkiet	1,9	-0,3	-2,5	-3,7	-4,6	-6,1	-5,9	-5,7	-2,2	-6,4	-10,0
Brasilien	-4,2	-1,5	0,8	1,8	1,6	1,3	0,1	-1,7	-1,5	-2,2	-2,1
Indien	0,3	1,4	1,5	0,1	-1,2	-1,0	-0,7	-2,4	-2,0	-3,1	-3,2
Japan	2,1	2,9	3,2	3,7	3,6	3,9	4,9	3,3	2,9	3,7	2,0
Kina	1,3	2,4	2,8	3,5	5,9	8,5	10,1	9,3	4,9	4,0	2,8
USA	-3,9	-4,3	-4,7	-5,3	-5,9	-6,0	-5,1	-4,7	-2,7	-3,0	-3,1
OECD	-1,0	-1,0	-1,0	-0,9	-1,4	-1,5	-1,3	-1,6	-0,4	-0,4	...

Kilde: IMF, OECD.Stat.

BNP pr. indbygger, indeks beregnet på løbende priser og løbende PPP

	2001	2002	2003	2004	2005	2006	2007	2008	2009	2010*	2011*
<i>Købekraftpariteter PPP ■</i>											
<i>Danmark = 100</i>											
Belgien	97	98	100	96	98	95	95	93	96	93	95
Bulgarien	23	25	27	28	30	31	33	34	36	34	37
Cypern	70	69	71	72	76	75	77	79	81	76	75
Danmark	100	100	100	100	100	100	100	100	100	100	100
Estland	36	39	44	45	50	53	57	55	51	49	54
Finland	90	90	91	92	93	92	96	95	93	88	91
Frankrig	90	91	90	87	89	87	89	86	89	84	86
Grækenland	67	70	75	75	74	74	74	74	76	68	63
Irland	104	108	115	113	117	118	120	106	106	101	103
Italien	92	88	90	85	85	85	85	83	85	79	80
Lettland	30	32	35	37	41	43	47	46	44	42	46
Litauen	33	34	40	40	43	44	48	49	45	45	53
Luxembourg	183	188	199	200	207	218	225	210	207	209	217
Malta	62	63	65	62	63	62	62	63	67	66	68
Nederlandene	105	104	104	102	107	106	108	107	107	102	105
Polen	38	38	40	40	41	42	44	45	50	49	51
Portugal	63	63	64	61	64	64	65	62	65	63	62
Rumænien	22	23	25	27	28	31	34	38	38	37	39
Slovakiet	41	42	44	45	49	51	56	58	59	57	58
Slovenien	63	64	68	69	71	70	72	73	71	66	67
Spanien	77	78	81	80	83	85	86	83	84	77	78
Storbritannien	93	94	98	98	100	98	96	90	90	87	87
Sverige	95	95	100	100	99	99	102	99	98	97	102
Tjekkiet	57	57	62	62	64	65	68	65	67	63	64
Tyskland	91	90	94	91	94	93	94	93	93	93	97
Ungarn	45	48	51	50	51	51	50	51	53	51	53
Østrig	98	99	103	102	102	102	102	99	102	99	103
EU-15	90	89	92	90	92	90	91	89	89	86	88
EU-27	78	78	81	79	81	81	82	80	81	78	80
Kroatien	40	41	44	44	46	47	50	50	50	46	49
Island	103	102	101	104	106	99	99	98	98	88	89
Norge	126	121	126	131	144	149	148	154	144	141	149
Schweiz	112	112	113	110	111	112	118	119	122	120	126
Japan	90	89	92	90	92	88	89	84	84	84	84
USA	122	120	126	125	129	124	124	118	120	115	118

Anm. 1: Når man omregner beløb, fx BNP, med købekraftpariteter (PPP) tages der højde for forskelle i landenes pris- og omkostningsniveauer, således at de omregnede beløb bliver reelt sammenlignelige.

Anm. 2: Tallene opdateres løbende som følge af revisioner i nationalregnskabs- og befolkningstal.

Kilde: Eurostat Database.

BNP indeks pr. indbygger, omregnet med vækselskurs og med PPP(, 2011 (Danmark = 100)

Danmark = 100

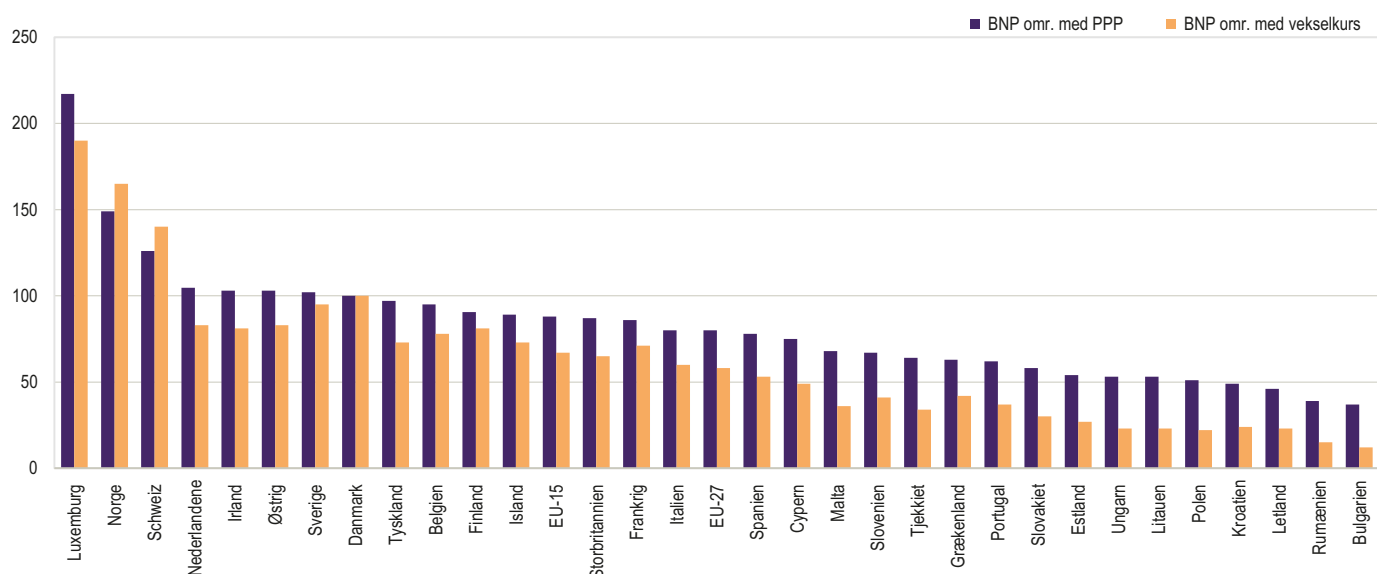

Anm.: BNP per indbygger omregnet med købekraftpariteter (PPP) udtrykker mængdemæssige forskelle mellem lande, da der ved omregning er taget højde for forskelle i prisniveauet mellem landene.

Omregning med valutakursen tager ikke fuldt ud hensyn til forskelle i prisniveauet i de lande, der sammenlignes. Det medfører, at BNP typisk overvurderes i lande med højt prisniveau og undervurderes i lande med lavt prisniveau.

Kilde: Eurostat Database.



Bruttonationalprodukt, årets priser

	2002	2003	2004	2005	2006	2007	2008	2009	2010	2011	2012
<i>Milliarder US-dollars, årets priser</i>											
Belgien	253,3	311,7	361,0	378,0	400,3	460,3	509,8	474,6	472,5	514,6	484,7
Bulgarien	16,0	20,7	25,3	29,0	33,2	42,2	52,1	48,7	47,8	53,6	51,0
Cypern	10,6	13,3	15,8	16,9	18,4	21,8	25,3	23,5	23,1	25,0	23,0
Danmark	173,9	212,6	244,7	257,7	274,4	311,4	343,9	310,5	313,1	333,7	313,6
Estland	7,3	9,8	12,0	13,9	16,8	22,0	23,9	19,2	19,0	22,2	21,9
Finland	135,6	164,4	189,2	196,1	208,1	246,5	273,3	240,0	237,2	263,7	250,1
Frankrig	1 463,5	1 804,4	2 060,6	2 140,2	2 257,8	2 586,1	2 845,1	2 626,5	2 570,6	2 778,1	2 608,7
Grækenland	147,9	195,0	230,3	240,5	262,0	305,9	343,2	321,8	294,8	290,2	249,2
Irland	123,2	158,3	185,7	203,1	223,2	258,7	263,3	224,6	207,6	221,2	210,4
Italien	1 223,2	1 510,1	1 730,1	1 789,4	1 874,7	2 130,2	2 318,2	2 116,6	2 059,2	2 196,3	2 014,1
Letland	9,3	11,2	13,8	15,9	19,9	28,7	33,5	25,9	24,1	28,5	28,4
Litauen	14,2	18,6	22,5	26,1	30,2	39,3	47,5	37,1	36,6	42,9	42,2
Luxembourg	22,7	29,2	34,1	37,7	42,6	51,4	55,0	50,2	53,0	59,3	56,7
Malta	4,2	5,0	5,6	6,1	6,6	7,7	8,8	8,3	8,4	9,1	8,7
Nederlandene	439,4	539,3	610,7	639,6	678,3	783,7	874,9	798,4	781,2	837,6	773,1
Polen	198,2	216,8	253,0	304,0	341,7	425,3	529,4	430,9	469,8	514,0	487,7
Portugal	132,4	161,7	185,0	192,2	202,0	232,1	253,1	234,7	229,3	238,0	212,7
Rumænien	46,0	59,5	75,8	99,2	122,7	170,6	204,3	164,3	164,8	182,6	169,4
Slovakiet	24,5	33,3	42,2	48,0	55,9	75,1	94,7	87,5	87,4	96,2	91,9
Slovenien	23,1	29,1	33,8	35,8	39,0	47,4	54,8	49,5	47,2	50,3	45,6
Spanien	688,7	885,4	1 045,7	1 132,8	1 237,5	1 443,5	1 600,9	1 459,7	1 391,8	1 479,6	1 352,1
Storbritannien ^a	1 614,7	1 862,8	2 203,6	2 298,6	2 456,5	2 826,6	2 670,4	2 193,2	2 267,5	2 431,5	2 440,5
Sverige	251,0	314,7	362,1	370,2	399,6	463,6	486,6	406,4	462,5	538,6	526,2
Tjekkiet	75,3	91,4	109,5	130,1	148,4	180,5	225,4	197,2	198,9	217,1	196,1
Tyskland	2 024,1	2 446,9	2 748,8	2 771,1	2 905,4	3 328,6	3 640,7	3 307,2	3 312,2	3 607,4	3 400,6
Ungarn	66,8	84,0	102,7	110,3	112,5	136,1	154,2	126,7	128,0	139,0	126,9
Østrig	206,7	252,5	289,4	305,5	325,3	375,6	416,1	384,6	380,0	418,4	398,6
EU-15	8 390,3	10 211,6	11 744,1	12 183,2	12 916,8	14 835,4	15 871,3	14 278,2	14 125,2	15 184,6	14 304,6
EU-27	9 395,5	11 441,8	13 193,1	13 787,9	14 693,0	17 000,8	18 348,3	16 367,9	16 287,7	17 588,5	16 584,0
Euroområdet	6 932,2	8 551,4	9 786,0	10 146,9	10 753,9	12 376,4	13 601,0	12 424,0	12 175,7	13 108,7	12 197,5
Kroatien	26,5	33,9	40,7	44,8	49,9	59,4	69,6	62,2	58,8	61,7	57,1
Island	8,9	11,0	13,2	16,3	16,7	20,4	16,8	12,1	12,6	14,1	13,7
Norge	191,9	225,1	258,6	304,1	340,0	393,5	453,9	378,8	420,9	490,7	501,1
Rusland	345,1	430,3	591,2	764,0	989,9	1 299,7	1 660,8	1 222,6	1 525,4	1 899,1	2 022,0
Schweiz	278,6	325,1	363,0	384,8	405,2	450,5	524,3	509,5	550,7	660,8	632,4
Tyrkiet	232,3	303,3	392,2	482,7	529,2	649,1	730,3	614,4	731,3	774,3	794,5
OECD	26 551,6	29 781,2	33 027,4	34 763,0	36 539,7	39 944,9	42 135,4	39 736,1	41 523,4	44 539,9	44 417,1
Brasilien	500,3	555,5	665,6	881,8	1 089,2	1 366,2	1 650,4	1 622,3	2 142,9	2 492,9	2 396,0
Indien	514,3	595,4	690,3	806,8	909,5	1 160,1	1 275,7	1 259,1	1 614,8	1 838,2	1 824,8
Japan	3 918,3	4 229,1	4 605,9	4 571,9	4 356,8	4 356,3	4 849,2	5 035,1	5 495,4	5 897,0	5 964,0
Kina	1 453,8	1 641,0	1 931,6	2 256,9	2 712,9	3 494,2	4 520,0	4 990,5	5 930,4	7 322,0	8 227,0
USA	10 642,3	11 142,2	11 867,8	12 623,0	13 377,2	14 028,7	14 291,6	13 973,7	14 498,9	15 075,7	15 684,8

Kilde: Eurostat Data Explorer. International Monetary Fund, World Economic Outlook Database, April 2013.

Bruttonationalprodukt, faste priser indeks

	2002	2003	2004	2005	2006	2007	2008	2009	2010	2011	2012
<i>Faste priser</i>											
<i>indeks 2005 = 100</i>											
Belgien	94,4	95,2	98,3	100,0	102,7	105,6	106,7	103,7	106,2	108,1	107,9
Bulgarien	83,5	88,1	94,0	100,0	106,5	113,4	120,4	113,8	114,3	116,4	117,3
Cypern	90,7	92,4	96,3	100,0	104,1	109,4	113,4	111,3	112,7	113,3	110,6
Danmark	95,1	95,4	97,6	100,0	103,4	105,0	104,2	98,3	99,9	101,0	100,4
Estland	80,2	86,4	91,9	100,0	110,1	118,3	113,4	97,5	100,7	109,1	112,6
Finland	91,5	93,3	97,2	100,0	104,4	110,0	110,3	100,9	104,2	107,1	106,9
Frankrig	94,9	95,8	98,2	100,0	102,5	104,8	104,7	101,4	103,1	104,9	104,9
Grækenland	88,4	93,7	97,8	100,0	105,5	109,2	109,0	105,6	100,4	93,2	87,3
Irland	87,1	90,5	94,4	100,0	105,4	111,1	108,8	102,9	102,1	103,5	104,5
Italien	97,4	97,4	99,1	100,0	102,2	103,9	102,7	97,1	98,7	99,1	96,8
Letland	77,5	83,4	90,8	100,0	111,2	121,8	117,8	96,9	96,0	101,3	106,9
Litauen	78,4	86,4	92,8	100,0	107,8	118,4	121,8	103,7	105,3	111,5	115,5
Luxembourg	89,5	91,0	95,0	100,0	104,9	111,8	111,0	106,5	109,6	111,4	111,5
Malta	96,1	96,8	96,5	100,0	102,6	106,8	110,9	108,0	111,1	113,0	113,9
Nederlandene	95,5	95,9	98,0	100,0	103,4	107,4	109,4	105,4	107,1	108,2	107,2
Polen	88,2	91,6	96,5	100,0	106,2	113,4	119,3	121,2	125,9	131,3	134,0
Portugal	98,6	97,7	99,2	100,0	101,4	103,8	103,8	100,8	102,8	101,2	98,0
Rumænien	84,1	88,5	96,0	100,0	107,9	114,7	123,1	115,0	113,7	116,2	116,5
Slovakiet	85,2	89,2	93,8	100,0	108,3	119,7	126,6	120,4	125,6	129,7	132,3
Slovenien	89,5	92,1	96,1	100,0	105,8	113,2	117,0	107,9	109,2	109,9	107,3
Spanien	90,7	93,5	96,5	100,0	104,1	107,7	108,7	104,6	104,3	104,7	103,2
Storbritannien [■]	91,1	94,6	97,3	100,0	102,6	106,3	105,3	101,1	102,9	103,9	104,0
Sverige	91,2	93,5	96,9	100,0	104,6	108,1	107,3	102,0	108,4	112,4	113,8
Tjekkiet	86,2	89,4	93,7	100,0	107,0	113,2	116,7	111,4	114,2	116,3	114,9
Tyskland	98,9	98,5	99,2	100,0	103,9	107,4	108,3	102,8	106,9	110,2	111,2
Ungarn	88,4	91,8	96,0	100,0	103,9	104,0	104,8	97,8	99,0	100,6	99,0
Østrig	94,4	95,2	97,7	100,0	103,7	107,5	109,1	104,9	107,1	110,0	110,8
EU-15	95,5	96,2	98,3	100,0	103,2	106,3	106,7	102,1	104,1	105,6	105,0
EU-27	95,5	96,3	98,3	100,0	103,1	105,9	106,3	101,9	103,6	105,1	104,4
Euroområdet	94,6	95,8	97,8	100,0	102,3	106,0	109,6	110,2	105,6	107,7	109,5
OECD	94,3	95,4	97,4	100,0	102,6	105,7	108,7	108,8	105,0	108,2	109,9
Kroatien	87,4	92,1	95,9	100,0	104,9	110,2	112,5	104,7	102,3	102,3	100,3
Island	84,4	86,5	93,3	100,0	104,7	111,0	112,3	104,9	100,6	103,5	105,2
Norge	92,9	93,8	97,5	100,0	102,3	105,0	105,0	103,6	103,8	105,2	108,4
Rusland	81,8	87,7	94,0	100,0	108,2	117,4	123,5	113,9	119,0	124,2	128,4
Schweiz	95,1	95,1	97,4	100,0	103,8	107,7	110,1	107,9	111,2	113,4	114,5
Tyrkiet	80,1	84,4	92,2	100,0	106,9	111,9	112,6	107,2	117,0	126,9	130,3
Brasilien	90,7	91,7	96,9	100,0	104,0	110,3	116,0	115,6	124,3	127,7	128,8
Indien	79,7	85,2	91,7	100,0	109,4	120,4	127,9	134,3	149,4	161,0	167,4
Japan	94,8	96,4	98,7	100,0	101,7	103,9	102,8	97,2	101,7	101,1	103,1
Kina	74,2	81,6	89,8	100,0	112,7	128,6	141,0	154,0	170,1	185,9	200,4
USA	91,4	93,8	97,0	100,0	102,7	104,6	104,3	101,1	103,5	105,4	107,7

Anm.: Indekserne er baseret på opgørelse af bruttonationalprodukt i faste priser i den nationale valuta.

Kilde: Eurostat Data Explorer. OECD: *National Accounts*, maj 2013.



Bruttonationalproduktets anvendelse til forbrug og investering samt importkvoten

	2002				2012			
	Privat forbrug	Offentligt forbrug	Faste bruttoinvesteringer	Import af varer og tjenester	Privat forbrug	Offentligt forbrug	Faste bruttoinvesteringer	Import af varer og tjenester
<i>Procentvis andel af bruttonationalproduktet, årets priser</i>								
Belgien	51,7	22,5	19,1	71,0	51,8	24,9	20,7	83,6
Bulgarien	69,1	18,9	18,3	55,5	63,9	15,5	21,4	70,3
Cypern	63,6	18,2	18,2	52,7	65,8	20,1	12,8	45,4
Danmark	46,8	26,2	19,6	41,4	48,7	28,6	17,6	50,1
Estland	55,3	18,4	29,7	78,3	50,4	19,6	25,0	92,0
Finland	48,2	21,4	18,7	31,3	53,8	24,8	19,4	40,3
Frankrig	54,5	23,5	18,2	26,0	55,6	24,7	19,8	29,7
Grækenland	71,8	18,3	22,5	34,6	71,9	17,8	13,1	32,0
Irland	46,3	16,0	21,6	76,5	...	17,6	10,0	84,1
Italien	58,4	19,0	21,1	24,5	60,7	20,1	18,2	29,1
Lettland	62,5	21,4	24,2	51,1	61,2	15,3	23,5	64,4
Litauen	64,3	20,8	20,4	58,2	64,0	17,6	16,7	83,8
Luxembourg	40,4	16,5	22,5	121,1	29,4	16,9	20,2	140,5
Malta	60,0	19,2	15,3	77,7	58,9	21,3	14,3	96,3
Nederlandene	49,2	23,7	20,0	57,6	44,6	28,4	16,8	78,5
Polen	65,9	17,9	18,7	32,1	60,3	17,9	19,4	45,8
Portugal	61,0	19,7	25,6	35,9	64,3	18,3	15,8	39,3
Rumænien	67,4	15,1	21,3	41,0	61,0	15,7	26,7	45,2
Slovakiet	57,1	20,3	27,4	78,4	56,3	17,6	21,5	90,6
Slovenien	55,0	19,1	23,3	53,9	57,7	20,6	17,4	71,0
Spanien	57,4	17,1	26,3	29,4	58,2	20,1	19,1	31,2
Storbritannien [■]	63,2	19,9	16,9	29,0	63,1	22,1	14,2	34,0
Sverige	47,2	27,0	17,4	37,6	46,7	26,9	18,8	42,6
Tjekkiet	50,7	21,7	27,5	58,8	49,6	20,8	23,6	72,7
Tyskland	56,6	19,2	18,4	31,2	56,0	19,5	17,6	46,0
Ungarn	53,5	22,2	23,4	65,1	52,7	20,3	17,2	87,0
Østrig	53,0	18,4	22,0	43,9	52,9	18,8	21,4	53,5
EU-15	20,5	19,5	33,0	...	22,0	17,7	41,2
EU-27	20,4	19,6	33,8	...	21,7	17,9	42,8
Euroområdet	20,2	20,2	33,5	...	21,5	18,4	43,0
Kroatien	52,8	25,4	18,2	35,9	51,6	25,5	14,4	52,9
Island	62,5	19,6	21,4	49,1	...	19,8	18,4	42,7
Norge	43,7	22,1	17,9	27,7	38,5	21,3	20,6	27,5
Rusland	51,1	17,9	18,1	24,5	50,3	17,9	21,3	22,3
Tyrkiet	68,0	12,7	16,7	23,6	70,1	14,8	20,3	31,6
USA	61,7	20,6	16,4	12,6	60,3	20,7	19,3	12,6
Japan	63,2	11,9	24,4	15,5	56,0	11,7	32,3	29,8
Brasilien	56,8	18,3	22,9	9,9	59,4	20,5	21,2	16,6
Indien	44,0	15,6	36,2	22,5	35,0	13,1	46,2	27,1
Kina	15,4	18,6	13,4	...	16,5	15,8	17,5

Kilde: Eurostat Data Explorer. International Monetary Fund, World Economic Outlook Database, April 2013.

Bruttoværditilvækst fordelt efter erhverv

		Landbrug mv.	Industri, råstofudvinding samt energi- og vandforsyning	Bygge og anlæg	Handel, hotel, restauration og transport, post og tele	Finansieringsvirksomhed mv., forretnings-service	Offentlige og personlige tjenesteydelser	I alt
<i>Procentvis fordeling, årets priser</i>								
Belgien	2002	1,1	20,7	5,1	23,9	28,7	20,5	100,0
	2012	0,8	16,5	5,7	24,3	29,9	22,7	100,0
Bulgarien	2002	11,0	22,4	4,9	25,6	21,3	14,8	100,0
	2012	6,4	24,5	5,9	25,4	24,8	13,0	100,0
Cypern	2002	3,8	12,0	9,5	30,7	25,4	18,6	100,0
	2012	2,3	9,2	6,2	27,6	32,5	22,2	100,0
Danmark	2002	2,1	20,4	5,1	24,6	25,0	22,8	100,0
	2012	1,4	16,8	4,7	23,8	29,3	24,0	100,0
Estland	2002	4,1	22,1	6,3	29,5	24,5	13,5	100,0
	2012	3,7	22,3	7,4	26,7	24,9	15,0	100,0
Finland	2002	3,2	27,0	5,8	23,4	22,1	18,5	100,0
	2012	2,9	20,4	6,8	22,3	26,2	21,5	100,0
Frankrig	2002	2,4	16,8	5,2	23,8	30,6	21,2	100,0
	2012	2,0	12,5	6,3	22,8	33,8	22,6	100,0
Grækenland	2002	5,9	13,3	6,2	33,1	23,8	17,8	100,0
	2012	3,4	14,3	2,1	28,2	31,2	20,8	100,0
Irland	2002	2,6	33,9	7,2	17,4	...	38,9	100,0
	2011 ¹	2,3	28,2	2,8	19,6	...	47,2	100,0
Italien	2002	2,6	21,7	5,5	26,4	28,0	15,9	100,0
	2012	2,0	18,3	5,9	24,8	32,1	16,8	100,0
Letland	2002	4,6	18,3	6,2	35,8	18,9	16,2	100,0
	2012	5,0	19,5	6,2	34,3	21,8	13,2	100,0
Litauen	2002	5,4	23,2	6,3	33,4	15,2	16,5	100,0
	2012	3,9	24,9	6,1	36,3	15,2	13,6	100,0
Luxembourg	2002 ¹	0,7	11,7	6,7	22,5	...	58,4	100,0
	2011 ¹	0,3	7,8	5,6	19,8	...	66,6	100,0
Malta	2002	2,5	19,7	5,7	30,8	23,2	18,0	100,0
	2012	1,6	13,0	3,7	27,0	35,2	19,5	100,0
Nederlandene	2002	2,2	18,1	5,8	26,1	27,7	20,1	100,0
	2012	1,7	19,8	4,8	23,2	28,1	22,4	100,0
Polen	2002	4,5	22,0	6,8	30,6	21,1	14,9	100,0
	2012	4,0	24,8	7,4	29,7	20,4	13,7	100,0
Portugal	2002	3,2	19,4	8,2	27,0	21,6	20,7	100,0
	2012	2,2	18,5	4,9	28,3	26,5	19,6	100,0
Rumænien	2002	12,6	30,0	6,8	23,2	16,9	10,5	100,0
	2012	6,0	32,5	9,8	17,7	22,1	11,9	100,0
Slovakiet	2002	5,0	26,2	7,6	25,6	20,8	14,7	100,0
	2012	3,6	27,8	8,1	25,7	21,5	13,2	100,0
Slovenien	2002	3,3	28,1	6,0	22,8	23,4	16,4	100,0
	2012	2,6	25,1	5,5	25,1	24,2	17,5	100,0
Spanien	2002	3,9	19,5	11,5	28,4	21,0	15,7	100,0
	2012	2,7	16,9	9,1	29,8	23,8	17,7	100,0

Bruttoværditilvækst fordelt efter erhverv (fortsat)

		Landbrug mv.	Industri, råstofudvinding samt energi- og vandforsyning	Bygge og anlæg	Handel, hotel, restauration og transport, post og tele	Finansierings- virksomhed mv., forretningsservice	Offentlige og personlige tjenesteydelser	I alt
<i>Procentvis fordeling, årets priser</i>								
Storbritannien ¹	2002	0,9	18,6	6,9	26,7	29,2	17,8	100,0
	2012	0,7	16,1	6,2	25,0	32,9	19,1	100,0
Sverige	2002	1,9	23,1	4,7	22,6	24,5	23,1	100,0
	2012	1,6	20,3	5,8	23,2	25,5	23,6	100,0
Tjekkiet	2002	2,9	30,3	6,5	27,0	17,9	15,4	100,0
	2012	2,3	31,2	6,4	24,1	20,7	15,2	100,0
Tyskland	2002	1,0	24,4	4,7	20,6	31,5	17,8	100,0
	2012	1,0	26,0	4,5	19,9	30,5	18,0	100,0
Ungarn	2002	5,0	25,0	5,9	22,8	23,0	18,4	100,0
	2012	3,8	27,2	3,7	23,1	24,8	17,3	100,0
Østrig	2002	1,8	23,1	7,1	27,0	24,0	17,0	100,0
	2012	1,4	22,9	6,9	25,1	26,2	17,5	100,0
EU-15	2002	2,2	21,0	6,0	24,3	28,4	18,2	100,0
	2012	1,8	19,3	5,8	23,6	30,2	19,4	100,0
EU-27	2002	2,1	20,8	6,1	24,8	27,9	18,2	100,0
	2012	1,7	19,3	5,9	24,0	29,8	19,2	100,0
Euroområdet	2002	2,2	21,1	6,0	24,3	28,3	18,2	100,0
	2012	1,8	19,3	5,8	23,6	30,1	19,3	100,0
Kroatien	2002	6,4	22,2	5,9	27,5	22,1	15,9	100,0
	2012	5,0	20,8	5,4	25,1	27,7	15,9	100,0
Island	2002	8,9	16,8	8,1	23,1	22,6	20,5	100,0
	2011 ¹	7,0	18,4	6,2	20,5	...	47,8	100,0
Norge	2002	1,7	33,3	4,6	21,5	19,2	19,6	100,0
	2012	1,2	36,6	5,9	16,1	20,7	19,6	100,0
Rusland	2002 ¹	6,3	27,4	5,4	34,1	...	26,9	100,0
	2011 ¹	4,3	30,5	6,5	28,9	...	29,9	100,0
Tyrkiet	2002 ¹	11,4	23,2	4,6	31,5	...	29,3	100,0
	2011 ¹	9,0	22,5	5,0	31,4	...	32,1	100,0
OECD ²	2002	2,2	21,0	5,7	49,1	...	22,0	100,0
	2010	1,8	20,6	5,9	49,3	...	22,5	100,0
Brasilien	2002 ¹	6,6	21,8	5,3	25,9	...	40,4	100,0
	2011 ¹	5,5	21,8	5,8	28,8	...	38,2	100,0
Indien	2002 ¹	20,8	20,6	5,9	23,1	...	29,6	100,0
	2011 ¹	17,2	18,3	8,1	25,2	...	31,2	100,0
Japan	2002 ¹	1,5	22,6	6,5	20,9	...	48,5	100,0
	2011 ¹	1,2	21,4	5,7	24,3	...	47,5	100,0
Kina	2002 ¹	13,7	39,4	5,4	16,8	...	24,7	100,0
	2011 ¹	10,1	40,0	6,8	15,8	...	27,3	100,0
USA	2002 ¹	0,9	16,7	4,7	21,6	...	56,1	100,0
	2011 ¹	1,1	16,1	4,0	20,0	...	58,8	100,0

¹ Kilde: United Nations Statistics Division. Offentlige og personlige tjenesteydelser inkluderer finansieringsservice mv.

² Kilde OECD: Annual national accounts, maj 2013.

Kilde: Eurostat Data Explorer.

Udgifter og indtægter for offentlig forvaltning og service

		Udgifter						I alt udgifter
		Offentligt forbrug	Renter mv.	Subsidier	Andre løbende overførsler		Kapitalakkumulation mv.	
					Til husholdninger	Til udlandet mv.		
<i>Procent af BNP, årets priser</i>								
Belgien	2001	21,7	6,5	1,2	15,4	2,0	1,7	49,2
	2011	24,1	3,5	2,6	25,2	2,7	1,7	53,4
Finland	2001	20,7	2,7	1,4	15,9	2,2	2,5	47,8
	2011	23,9	1,4	1,4	20,3	3,0	2,5	54,0
Frankrig	2001	22,8	3,1	1,6	17,1	2,3	3,1	51,6
	2011	24,5	2,6	1,5	25,6	3,3	3,1	56,0
Danmark	2001	25,7	3,4	2,4	16,3	2,8	1,9	54,2
	2011	28,6	1,9	2,6	18,7	2,8	2,1	57,9
Grækenland	2001	17,4	6,5	0,1	15,4	1,0	3,6	45,3
	2011	16,9	7,0	0,1	21,9	1,1	1,6	50,1
Nederlandene	2001	22,6	3,2	1,5	11,1	1,8	3,3	45,4
	2011	28,1	2,0	1,5	23,3	1,6	3,5	50,1
Irland	2001	14,5	1,5	0,9	8,3	2,2	4,3	33,2
	2011	17,9	3,4	0,4	17,9	2,4	3,4	48,9
Island	2001	23,6	3,4	1,8	5,6	1,4	4,5	42,6
	2011	25,2	4,6	1,7	8,3	2,0	2,2	46,0
Italien	2001	19,0	6,3	1,2	16,2	1,1	2,4	48,0
	2011	20,5	4,8	1,1	22,1	1,6	2,0	49,9
Luxembourg	2001	16,1	0,3	1,5	13,9	2,7	4,3	38,1
	2011	16,5	0,5	1,7	19,8	3,3	4,0	42,0
Norge	2001	20,6	1,8	2,2	13,6	1,7	2,7	44,1
	2011	21,6	1,1	1,9	15,7	2,5	3,2	44,6
Polen	2001	17,9	3,1	0,4	16,9	0,5	3,4	43,8
	2011	18,1	2,8	0,5	16,3	2,2	5,9	43,7
Portugal	2001	19,7	3,0	1,4	12,0	2,1	3,9	44,4
	2011	20,1	3,9	0,7	22,1	2,5	2,6	48,9
Schweiz	2001	11,6	1,7	3,9	10,8	1,4	2,5	34,8
	2010	11,5	0,9	3,4	12,5	2,1	2,0	34,2
Slovakiet	2001	20,7	4,0	2,1	13,6	1,2	3,1	44,5
	2011	17,8	1,6	1,2	18,5	1,9	2,3	37,4
Spanien	2001	17,2	3,2	1,1	12,0	1,3	3,2	38,0
	2011	21,9	2,2	1,2	14,3	2,0	4,4	46,0
Storbritannien	2001	19,0	2,3	0,4	12,9	2,4	1,5	40,2
	2011	22,3	3,2	0,5	15,2	3,0	2,2	49,0
Sverige	2001	26,3	2,7	1,5	16,7	2,1	2,9	54,5
	2011	26,5	1,2	1,5	17,7	2,7	3,4	51,3
Tjekkiet	2001	21,1	1,0	2,8	11,9	0,7	3,6	44,4
	2011	20,8	1,4	2,0	19,9	1,6	3,7	43,4
Tyskland	2001	18,9	3,1	1,6	18,6	1,6	1,7	47,6
	2011	19,6	2,6	1,0	24,5	2,1	1,6	45,6
Ungarn	2001	21,2	4,6	1,7	12,5	1,7	3,7	47,3
	2011	20,7	4,2	1,2	17,9	2,8	2,9	48,7
Østrig	2001	18,9	3,5	3,3	19,0	2,6	1,2	51,6
	2011	18,8	2,6	3,6	24,5	2,4	1,0	50,5
Japan.....	2001	17,5	3,2	0,8	10,5	1,1	5,1	38,6
	2010	19,8	0,0	0,7	21,5	13,5	3,3	52,7
USA	2001	15,0	3,3	0,6	11,4	0,2	2,6	35,5
	2010	17,5	2,6	0,4	15,6	0,4	2,5	42,5

Anm.: De angivne størrelser er principielt opgjort efter internationale retningslinier dvs. SNA-systemet. For enkelte lande kan der dog forekomme afvigelser. Opmærksomheden henledes på, at data i denne tabel ikke er

helt sammenlignelige med opgørelserne andre steder i publikationen. Dels vil der være tale om forskellige versioner af nationalregnskabet, og dels vil der for enkelte poster kunne være anvendt forskellige begrebmæssige

afgrænsninger. Mht. definition af de enkelte poster henvises til afsnittet *Offentlige finanser. Begreber.*



Formue- indtægter	Indtægter				Andre løbende overførsler	Brutto- rest- indkomst	Kapital- overførsler, Netto ²	I alt indtægter	Drifts- og kapitaloverskud = fordrings- erhvervelse, netto
	Skatter og afgifter			I alt skatter og afgifter ¹					
	Produktions- og importskatter	Indkomst- og formueskatter	Bidrag til sociale ordninger						
1,1	12,5	17,2	16,3	46,0	0,4	1,6	-0,4	49,5	0,4
1,0	12,7	15,9	16,7	45,3	0,4	1,7	-0,7	49,5	-3,9
3,6	13,1	19,0	12,2	44,3	0,4	2,1	0,0	52,8	5,0
3,7	14,0	16,1	12,4	42,5	0,3	2,1	0,0	53,2	-0,9
0,9	14,8	12,1	17,9	44,8	0,7	2,3	-0,5	50,0	-1,6
0,8	15,3	11,3	18,8	45,4	0,7	2,7	-0,4	50,8	-5,2
1,7	17,2	29,3	2,6	49,1	0,8	1,9	0,0	55,4	1,2
2,0	16,9	29,9	2,0	48,8	0,9	1,9	-0,4	56,0	-1,9
1,6	13,3	8,6	12,6	34,4	2,1	2,0	-1,1	40,9	-4,4
0,7	12,4	8,3	12,8	33,5	2,0	2,7	0,1	40,9	-9,2
2,4	12,2	11,4	14,7	38,4	0,4	2,4	-0,6	45,1	-0,3
2,7	11,5	11,4	15,5	38,4	0,4	2,8	-0,5	45,5	-4,6
1,2	12,0	12,6	5,8	30,4	0,2	0,7	0,1	34,2	0,9
1,3	11,6	11,8	6,6	30,0	0,0	1,7	-3,1	35,8	-13,1
2,8	15,9	16,5	2,8	35,3	0,4	1,9	-0,9	41,9	-0,7
2,2	14,2	17,4	4,2	35,8	0,5	2,1	-1,0	41,6	-4,4
0,7	14,2	14,7	12,3	41,2	1,3	1,6	-1,5	44,9	-3,1
0,6	14,1	14,3	13,7	42,1	1,4	2,0	-0,6	46,1	-3,8
2,0	13,1	15,2	11,8	40,1	0,2	1,7	-1,2	44,2	6,1
1,6	11,9	14,0	11,9	37,7	0,1	1,8	-1,0	41,4	-0,6
10,2	13,4	20,1	9,3	42,8	1,0	1,9	-0,2	57,4	13,3
12,0	11,8	21,8	9,6	43,2	0,4	2,1	-0,1	58,3	13,6
1,1	12,5	6,3	13,4	32,2	1,0	2,2	-0,6	38,5	-5,3
1,1	13,8	7,0	11,4	32,3	1,3	1,7	1,1	38,6	-5,1
0,8	13,5	9,4	11,4	34,3	0,8	1,6	0,2	40,1	-4,3
0,6	13,6	9,9	12,3	35,8	1,1	2,3	3,2	44,7	-4,2
1,6	7,3	14,4	7,5	29,2	0,2	2,2	-1,4	34,7	-0,1
1,6	6,9	15,3	7,0	29,2	0,2	2,0	-0,7	34,8	0,6
1,8	11,4	7,5	14,4	33,2	1,4	3,8	-2,1	38,0	-6,5
0,9	10,4	5,6	12,5	28,6	1,7	2,6	-0,4	32,6	-4,8
1,1	11,4	10,0	13,0	34,0	0,8	1,5	-0,8	38,0	-0,7
0,8	14,9	9,5	13,0	32,3	0,8	1,9	-1,1	35,1	-8,5
1,0	12,9	16,6	7,7	37,2	0,5	0,9	-0,5	40,7	0,6
0,3	13,3	15,7	8,5	37,5	0,2	1,0	-0,7	40,8	-8,2
2,0	15,9	20,7	12,6	49,3	0,5	2,2	-0,1	56,1	1,6
2,3	18,4	18,7	7,6	44,8	0,7	2,2	-0,2	51,4	0,1
1,1	11,0	8,8	14,2	34,0	0,7	4,8	-5,0	38,7	-5,6
0,7	11,5	7,5	15,5	34,5	0,9	4,3	-0,9	40,3	-3,1
0,9	11,7	10,9	18,2	40,8	0,7	1,7	-1,3	44,7	-2,8
1,0	11,4	11,5	16,9	39,8	0,6	1,7	-0,6	44,7	-1,0
1,1	15,3	10,0	12,9	38,2	0,6	3,8	-2,5	43,2	-4,1
1,1	16,6	6,4	13,0	36,0	1,3	3,3	9,6	52,9	4,2
1,6	14,8	15,0	16,7	46,6	1,3	1,3	-2,2	51,4	-0,2
1,2	14,3	12,9	16,2	43,4	1,3	1,2	-2,4	47,9	-2,6
1,9	8,6	9,3	10,4	28,3	0,3	2,7	-0,6	32,2	-6,3
1,5	8,3	7,8	11,9	27,9	0,3	3,0	0,7	44,3	-8,4
1,1	7,2	14,3	7,3	28,8	1,0	1,4	0,4	35,0	-0,5
1,0	7,3	11,0	6,9	25,2	1,3	1,6	-0,5	31,8	-10,6

¹ Omfatter også imputerede og frivillige bidrag til sociale ordninger, men ikke told og afgifter i henhold til EU-ordninger eller kapitalbeskatning.

² Inklusive kapitalbeskatning.

Kilde: National Accounts of OECD Countries, Vol. II, 1997-2012.

Produktionsindeks for industrien

	2002	2003	2004	2005	2006	2007	2008	2009	2010	2011	2012
<i>2005 = 100</i>											
Belgien	92,1	95,1	99,1	101,5	104,9	110,1	111,6	98,4	106,6	111,1	107,8
Bulgarien.....	73,5	82,8	93,2	99,9	106,0	116,5	116,6	95,6	97,4	103,1	102,9
Cypern	98,1	98,2	99,5	100,0	100,6	105,1	109,8	99,9	97,9	90,4	82,6
Danmark	98,9	99,0	97,5	100,1	104,1	102,0	100,9	85,7	87,3	89,0	88,3
Estland	74,6	83,2	91,1	101,2	111,4	118,5	112,9	85,9	105,6	123,1	123,4
Finland	96,4	96,2	100,9	100,3	110,5	115,8	117,0	95,8	100,7	102,0	100,4
Frankrig	99,5	98,3	99,7	99,8	100,8	102,1	99,1	86,4	90,5	92,7	90,4
Grækenland	100,5	100,9	101,6	100,0	100,8	103,1	98,8	89,7	83,7	76,4	73,7
Irland	89,9	95,0	96,2	100,0	103,0	108,4	106,1	101,3	109,0	109,0	107,2
Italien	101,6	100,9	100,8	100,0	103,6	105,4	101,8	82,7	88,3	88,4	82,7
Lettland	80,7	87,2	92,9	99,9	106,3	107,5	104,1	85,7	98,0	106,7	113,3
Litauen	73,9	83,9	93,4	100,0	106,5	109,0	114,7	98,3	104,6	112,6	116,7
Luxembourg	88,4	93,0	97,4	100,0	102,5	101,8	96,6	81,2	88,8	86,7	82,1
Malta	0,0	0,0	0,0	100,6	107,0	114,5	110,6	94,4	102,2	103,4	106,5
Nederlandene	96,5	95,3	99,6	100,0	102,1	106,3	107,0	98,8	106,5	105,7	105,1
Polen	78,9	85,5	96,1	100,0	112,3	122,7	125,7	120,9	134,0	143,6	146,0
Portugal	109,3	108,2	103,6	100,0	103,1	103,2	99,0	90,5	92,0	90,1	85,7
Rumænien.....	102,7	101,8	103,4	100,5	110,0	121,5	124,9	117,1	123,4	130,9	134,6
Slovakiet	84,2	97,3	100,8	100,0	115,7	135,2	139,2	119,6	141,5	151,6	163,9
Slovenien	91,4	92,3	95,7	100,0	106,3	114,1	116,0	95,5	101,2	103,2	102,5
Spanien	97,1	98,4	100,2	101,0	105,0	107,1	99,3	83,6	84,3	83,1	78,1
Storbritannien [■]	100,1	99,7	100,3	100,0	100,0	100,3	97,1	88,7	90,3	89,3	86,9
Sverige	92,0	93,5	97,6	99,9	103,5	107,6	104,4	85,7	93,2	98,5	97,4
Tjekkiet	87,5	88,9	97,5	101,7	110,5	122,3	119,4	103,7	113,9	121,7	120,8
Tyskland	93,0	93,5	96,3	99,7	105,3	111,7	111,7	93,5	103,6	111,4	111,0
Ungarn	81,9	87,2	93,3	100,0	110,6	119,5	118,4	97,7	107,8	113,7	112,1
Østrig	88,6	90,4	95,9	100,0	107,7	114,0	115,5	102,5	109,4	117,4	117,8
EU-15	96,8	97,0	98,8	100,0	103,4	106,7	104,5	89,8	95,5	98,2	95,8
EU-27	95,7	96,3	98,6	100,0	104,0	107,8	106,0	91,5	97,6	100,8	98,7
Euroområdet.....	96,2	96,5	98,6	100,0	104,2	108,2	106,3	90,5	97,1	100,5	98,1
Island ¹	84,3	81,6	89,0	100,0	116,8	117,6	159,3	165,3	182,8	207,4	216,2
Norge.....	103,4	101,5	100,3	100,0	97,9	96,6	96,8	93,4	88,4	84,5	86,8
Rusland ¹	80,3	88,0	95,0	100,0	106,4	113,7	114,5	103,8	112,4	117,7	120,7
OECD ¹	93,1	94,5	97,6	100,0	103,8	107,2	105,1	92,2	99,6	102,7	103,5
Brasilien ¹	89,5	89,6	97,0	100,0	102,8	109,0	112,4	104,1	115,0	115,3	112,4
Indien ¹	77,8	82,9	91,9	100,0	110,4	121,9	127,8	136,3	150,7	159,2	160,4
Japan ¹	91,1	94,1	98,6	100,0	104,3	107,2	103,8	81,7	94,8	91,4	92,1
USA ¹	93,5	94,7	96,8	100,0	102,2	104,7	101,0	89,5	94,3	98,1	101,6

Anm. 1: Produktionsindeks for industrien omfatter som hovedregel de virksomheder, der i de enkelte lande ifølge den internationale standarderhvervsgruppering (ISIC) indgår i erhvervshovedgrupperne råstofudvinding, industri og energiforsyning.

Anm. 2: Eurostats indeks er beregnet ud fra arbejdsdagskorrigerede månedsindeks, hvorfor året 2005 ikke i alle tilfælde giver 100.

Anm. 3: Eurostat indeks har 2010 som basis. Indekstal for 2012 er beregnet ved at gange vækstraten fra 2011 til 2012 på indekstallet for 2011 med basisår 2005.

¹ Tallene for Island, Rusland, Brasilien, Indien, Japan, USA og OECD er fra OECDs database.

Kilde: Eurostat Data Explorer samt OECDs database <http://stats.oecd.org>.

Effektiv rente af statsobligationer¹. Årsgennemsnit

	2002	2003	2004	2005	2006	2007	2008	2009	2010	2011	2012
<i>Procent pr. år</i>											
Belgien.....	5,0	4,1	4,1	3,4	3,8	4,3	4,4	3,8	3,3	4,2	3,0
Bulgarien.....	6,8	4,2	4,5	5,4	7,2
Danmark.....	4,6	3,5	3,3	2,9	3,8	4,3	4,3	3,6	2,9	2,7	1,5
Estland.....	...	5,3	4,4	3,9	4,3	5,6	8,2	0,0	0,0
Finland.....	5,0	4,1	4,1	3,4	3,8	4,3	4,3	3,7	3,0	3,0	1,9
Frankrig.....	4,9	4,1	4,1	3,4	3,8	4,3	4,2	3,6	3,0	3,3	2,6
Grækenland.....	5,1	4,3	4,3	3,6	4,1	4,5	4,8	5,2	9,1	15,7	22,9
Nederlandene.....	5,0	4,1	4,1	3,3	3,8	4,3	4,6	5,2	5,5	3,0	2,0
Irland.....	9,3	9,8	11,1	8,0	5,1	9,6	6,0
Italien.....	5,0	4,9	4,9	3,9	4,1	5,3	6,4	5,4	5,5
Letland.....	...	5,3	4,5	3,7	4,1	4,6	5,6	14,0
Litauen.....	...	3,3	2,8	2,4	3,3	4,4	4,7	3,8	3,1	0,0	0,0
Luxembourg.....	...	4,1	4,1	3,4	3,8	4,3	4,2	3,7	2,9	2,9	1,9
Polen.....	...	5,8	6,9	5,2	5,2	5,5	6,1	6,1	...	0,0	0,0
Portugal.....	...	4,2	4,1	3,4	3,9	4,4	4,5	4,2	5,2	10,2	11,0
Rumænien.....	7,2	7,1	7,7
Slovakiet.....	6,9	5,0	5,0	3,5	4,4	4,5	4,7	4,7	3,8	4,4	4,5
Slovenien.....	...	6,4	4,7	3,8	3,9	4,5	4,6	4,4	3,7	5,0	5,4
Spanien.....	4,6	4,1	4,1	3,4	3,8	4,3	4,4	4,0	4,1	5,4	5,9
Storbritannien.....	4,8	4,5	4,9	4,4	4,5	5,0	4,6	3,6	3,5	3,1	1,9
Sverige.....	5,3	4,6	4,4	3,4	3,7	4,2	3,9	3,2	2,9	2,6	1,5
Tjekkiet.....	3,2	4,1	4,8	3,5	3,8	4,3	4,6	4,8	3,9	3,7	2,9
Tyskland.....	4,6	4,1	4,0	3,4	3,8	4,2	4,0	3,2	2,7	2,6	1,5
Ungarn.....	...	6,8	8,3	6,6	7,1	6,7	8,2	9,1	7,2	7,6	8,1
Østrig.....	...	4,2	4,2	3,4	3,8	4,3	4,3	3,9	3,2	3,3	2,4
Island.....	5,2	4,3	4,3	...	4,0	...	4,7	4,3	3,8	6,0	6,3
Norge.....	6,3	5,0	4,4	3,7	4,1	4,8	4,5	4,0	3,5	3,2	2,1
Rusland.....	7,8	6,7	6,5	7,5	10,1
Schweiz.....	2,4	2,7	2,7	2,1	2,5	2,9	2,9	2,2	1,6	1,5	0,6
Australien.....	5,8	5,4	5,6	5,3	5,6	6,0	5,7	5,0	5,3	4,9	3,4
Canada.....	5,7	4,8	4,6	4,1	4,2	4,3	3,6	3,2	3,2	2,8	1,9
Japan.....	1,2	1,0	1,5	1,4	1,7	1,7	1,5	1,3	1,1	1,1	0,8
Mexico.....	10,1	7,4	7,7	9,3	7,5	7,6	8,1	5,8	5,0	6,8	6,2
New Zealand.....	6,3	5,9	6,1	5,9	5,8	6,3	6,1	5,5	5,5	4,9	3,7
Syd Korea.....	6,5	5,0	4,7	5,0	5,2	5,4	5,6	5,2	4,9	4,2	3,4
Sydafrika.....	11,5	9,6	9,5	8,1	7,9	8,0	9,1	8,7	...	0,0	0,0
USA.....	4,6	4,0	4,3	4,3	4,8	4,6	3,7	3,3	3,1	2,8	1,8

www.statistikbanken.dk/mpk100

Kilde: IMF: International Financial Statistics.

Valutakurser

		2002	2003	2004	2005	2006	2007	2008	2009	2010	2011	2012
Britiske pund.....	GBP	1 182,10	1 074,99	1 096,69	1 090,02	1 094,32	1 089,81	939,73	836,26	869,02	859,05	918,37
Bulgarske lev.....	BGN	381,21	381,26	380,88	381,02	381,38	380,95	381,22	380,73	380,78	380,95	380,60
Cypriotiske pund.....	CYP	1 291,67	1 272,34	1 278,80	1 292,11	1 295,48	1 278,84
Estiske kroon.....	EEK	47,49	47,49	47,55	47,63	47,67	47,62	47,65	47,59	47,60
Euro.....	EUR	743,04	743,07	743,98	745,19	745,91	745,06	745,60	744,63	744,74	745,05	744,38
Islandske kroner.....	ISK	8,62	8,58	8,54	9,55	8,55	8,51	0,00
Lettiske lats.....	LVL	1 279,75	1 161,21	1 118,83	1 070,38	1 071,34	1 064,24	1 061,08	1 055,30	1 050,80	1 055,01	1 067,58
Litauiske litas.....	LTL	214,79	215,21	215,47	215,82	216,03	215,78	215,94	215,66	215,69	215,78	215,59
Maltesiske lira.....	MTL	1 817,41	1 744,45	1 738,48	1 733,39	1 737,50	1 735,50
Norske kroner.....	NOK	99,03	93,03	88,90	93,11	92,71	92,99	91,02	85,39	93,02	95,61	99,62
Polske zloty.....	PLN	193,07	169,26	164,73	185,46	191,58	196,96	213,21	172,43	186,47	181,14	178,05
Rumænske lei.....	ROL	211,61	223,68	202,75	175,58	176,84	175,74	166,95
Schweiziske franc.....	CHF	506,47	488,88	481,96	481,30	474,22	453,66	469,90	493,17	540,60	605,74	617,57
Slovakiske koruna.....	SKK	17,41	17,91	18,59	19,31	20,05	22,06	23,89
Slovenske tolar.....	SIT	3,29	3,18	3,11	3,11	3,11
Svenske kroner.....	SEK	81,12	81,45	81,54	80,29	80,62	80,57	77,73	70,18	78,15	82,52	85,62
Tjekkiske koruna.....	CZK	24,13	23,34	23,33	25,03	26,32	26,85	29,93	28,21	29,47	30,30	29,61
Ungarske forint.....	HUF	3,06	2,93	2,96	3,01	2,83	2,96	2,97	2,66	2,70	2,67	2,58
Amerikanske dollar.....	USD	788,12	658,99	598,93	600,34	594,70	544,56	509,86	535,51	562,57	536,22	579,72
Australske dollar.....	AUD	427,91	428,17	440,53	457,13	447,76	456,06	430,79	421,96	516,96	552,82	600,80
Brasilianske real.....	BRL	281,10	270,02	319,87	320,51	297,84
Canadiske dollar.....	CAD	501,86	470,27	460,64	496,12	524,24	508,24	479,15	469,81	546,08	541,84	580,10
Hong Kong dollar.....	HKD	101,05	84,62	76,89	77,20	76,55	69,80	65,49	69,09	72,41	68,88	74,74
Indiske rupees.....	INR	11,06	12,30	11,50	10,87
Japanske yen.....	JPY	6,30	5,68	5,54	5,45	5,11	4,62	4,95	5,73	6,43	6,74	7,28
Kinesiske Yuan renminbi.....	CNY	74,58	71,56	73,44	78,39	83,12	83,00	91,88
Koreanske won.....	KRW	0,63	0,55	0,52	0,59	0,62	0,59	0,47	0,42	0,49	0,48	0,51
New Zealand dollar.....	NZD	364,87	382,69	397,53	422,41	386,25	400,37	361,13	338,31	405,66	424,01	469,81
Russiske rubler.....	RUB	21,87	21,28	20,51	16,87	18,51	18,23	18,65
Singapore dollar.....	SGD	...	378,02	354,21	360,41	374,17	361,21	359,70	368,09	413,16	426,32	464,04
Sydafrikanske rand.....	ZAR	75,07	87,52	93,05	94,17	88,38	77,18	62,23	64,03	76,90	73,99	70,71
Effektiv kronekurs ¹ 1980=100.....		97,74	101,21	102,20	101,57	101,61	103,23	105,81	107,79	103,97	103,60	100,59

Anm.: De anførte kurser er fastsat på grundlag af markedskurserne. Der er tale om gennemsnitsskurser for de enkelte år.

¹ Indekset for den effektive kronekurs er en geometrisk sammenejning af udviklingen i 25 af Danmarks vigtigste handelspartners valutaer over for den danske krone. Vægtgrundlaget er p.t. baseret på industrivarehandlen i 1995.

www.statistikbanken.dk/DNVALA

Kilde: Danmarks Nationalbank.

Skatter og afgifter

	Skatter og afgifter ^a i alt		Personlige indkomstskatter		Andre indkomstskatter		Bidrag til sociale ordninger		Skat af formue, ejendom og besiddelse		Generelle omsætningsafgifter		Told mv.		Afgifter på specielle varer og tjenester	
	1995	2010	1995	2010	1995	2010	1995	2010	1995	2010	1995	2010	1995	2010	1995	2010
<i>Procent af BNP^a, årets priser</i>																
Belgien	43,5	43,5	14,2	12,2	2,4	2,7	14,3	14,1	1,5	2,7	6,7	7,1	0,4	0,3	4,0	4,3
Danmark	49,0	47,7	26,3	24,3	4,0	4,8	1,1	1,0	1,8	2,2	9,4	9,9	0,2	0,2	6,3	5,3
Estland	33,5	34,9	7,8	5,5	2,2	1,4	11,3	13,4	0,6	0,8	8,9	9,0	0,0	0,2	2,6	4,6
Finland	45,7	42,4	14,2	12,6	2,3	2,5	14,1	12,6	1,0	1,3	7,9	8,5	0,2	0,1	5,9	4,8
Frankrig	43,2	43,1	4,9	7,3	2,1	2,1	18,6	16,7	2,8	3,4	7,6	7,3	0,1	0,1	7,0	6,2
Grækenland	29,1	30,9	3,5	4,4	3,0	2,5	9,4	10,9	1,0	1,3	6,7	7,5	0,2	0,1	5,3	4,3
Irland	32,0	27,6	9,8	7,5	2,7	2,5	4,6	5,6	1,6	1,7	6,8	6,3	0,5	0,1	6,0	3,9
Italien	39,9	42,9	10,4	11,7	3,7	2,4	12,6	13,4	1,9	1,7	5,5	6,3	0,1	0,1	5,7	7,3
Luxembourg	37,4	37,4	8,1	7,9	6,6	5,8	9,9	10,9	2,2	2,4	5,2	6,2	0,1	0,0	5,2	4,1
Nederlandene	41,6	38,7	7,8	8,6	3,1	2,2	17,4	14,1	2,3	2,4	6,5	7,2	0,5	0,3	3,9	4,0
Polen	36,2	31,7	8,3	4,5	2,8	2,0	11,0	11,1	1,3	1,7	6,2	7,6	2,7	0,1	4,0	4,8
Portugal	29,2	31,2	5,4	5,6	2,3	2,8	7,7	9,0	0,7	1,0	6,9	7,8	0,2	0,1	6,0	4,9
Slovakiet	41,0	28,2	3,7	2,3	6,8	2,7	15,3	12,3	1,4	1,0	8,5	6,3	1,5	0,2	3,8	3,4
Slovenien	40,4	38,1	6,1	5,8	0,7	1,9	17,3	15,4	0,8	1,2	11,9	8,5	3,1	0,2	0,5	5,3
Spanien	32,2	33,1	7,6	7,2	1,8	2,2	11,6	12,4	1,8	1,8	5,1	5,5	0,2	0,2	4,0	3,8
Storbritannien	34,1	34,8	9,8	10,0	2,8	3,1	6,1	6,6	3,7	4,1	6,5	6,5	0,3	0,2	4,9	4,3
Sverige	47,5	45,5	15,9	12,7	2,8	3,5	13,1	11,4	1,3	1,3	9,2	9,8	0,3	0,2	4,9	6,7
Tjekkiet	35,9	34,2	4,6	3,6	4,4	3,4	14,9	15,3	1,2	0,9	6,0	7,0	1,1	0,2	3,8	3,9
Tyskland	37,2	36,1	10,2	8,8	1,0	1,5	14,5	14,1	1,2	1,0	6,5	7,2	0,2	0,2	3,5	3,3
Ungarn	41,5	37,9	6,7	6,5	2,0	1,2	14,8	11,9	0,6	1,3	8,1	11,1	4,4	0,1	5,0	5,8
Østrig	41,3	42,1	8,6	9,5	2,2	2,4	14,9	14,6	1,0	0,9	7,7	8,0	0,2	0,1	6,8	6,6
EU-lande ¹	38,6	37,3	9,2	8,5	2,9	2,7	12,1	11,7	1,5	1,7	7,3	7,7	0,8	0,2	4,7	4,8
Island	31,2	35,2	9,7	12,9	0,9	2,8	2,5	4,1	3,0	3,0	9,9	8,0	0,4	0,4	4,8	4,0
Norge	40,9	42,9	10,6	10,1	3,8	10,1	9,6	9,7	1,8	1,6	8,7	8,0	0,1	0,1	6,2	3,4
Schweiz	26,9	28,1	9,1	9,1	2,6	3,9	7,3	6,7	2,1	2,3	3,2	3,6	0,3	0,2	2,2	2,3
Japan	26,4	27,6	5,9	5,1	4,2	3,2	8,8	11,4	3,1	2,9	1,4	2,6	0,2	0,2	2,7	2,2
USA	27,8	24,8	9,9	8,1	2,9	2,7	6,9	6,4	3,8	3,9	2,2	2,0	0,3	0,2	1,8	1,5
OECD-lande	37,1	36,2	9,2	8,6	2,9	3,0	11,1	11,0	1,7	1,9	6,9	7,1	0,7	0,2	4,5	4,4

Anm.: Tallene i denne tabel stammer fra marts-versionen og kan derfor variere i forhold til øvrige tal i kapitlet.

¹ Udsnit af 21 EU-lande, der også er medlemmer af OECD.

Kilde: OECD: Revenue Statistics of OECD Member Countries 1995-2011. Paris 2012.

Skatter og afgifter

Procent af BNP i markedspriser

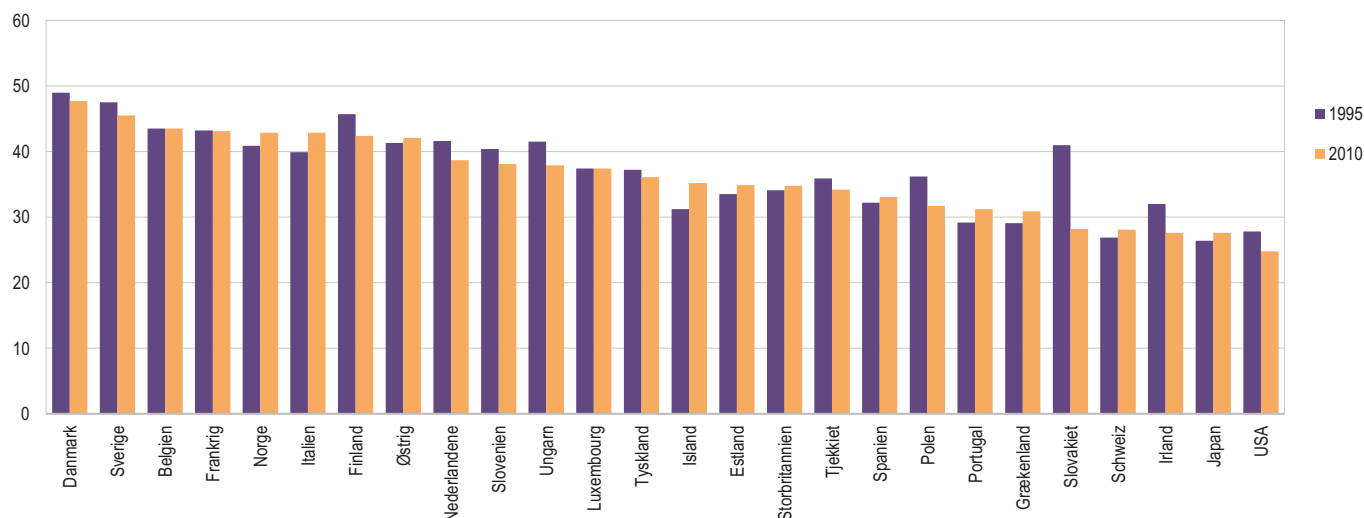

Nationalregnskab begreber

Grundlag og afgrænsning

Nationalregnskabet stræber efter at give et helhedsbillede af den samfundsøkonomiske aktivitet. Det viser, hvordan indkomst skabes gennem en produktionsproces, og hvordan den dernæst fordeles og omfordeles for til sidst at give anledning til efterspørgsel efter varer og tjenester til forbrug og investering. Da næsten alle aktiviteter har et økonomisk element, må en belysning af samfundsøkonomien nødvendigvis afgrænse de aktiviteter, der skal belyses.

De varer og tjenester, der indgår i nationalregnskabet, afgrænses først og fremmest ved, at de skal være produceret med *markedsmaessigt* salg for øje, dvs. et salg, hvor hensigten normalt er at opnå en fortjeneste. Princippet er begrundet med, at varer og tjenester på et marked omsættes til markedspriser, der kan opfattes som en objektiv værdiansættelse.

På enkelte områder fraviges princippet om, at kun markedsmaessig økonomisk aktivitet, der kan observeres, skal medtages. F.eks. indgår værdien af varer produceret i husholdningerne til eget brug, eksempelvis landmænds forbrug af egne produkter. Derimod indgår værdien af tjenesteydelser produceret i hjemmene til eget brug (eksempelvis madlavning og rengøring i hjemmet) ikke i nationalregnskabet bortset fra værdien af en ejerbolig, man bor i. Man fastsætter værdier for de ydelser, som inddrages ud fra markedspriser for samme vare eller tjenestetype eller et nærliggende alternativ.

Nationalregnskabet indeholder desuden en række *andre ikke-markedsmaessige aktiviteter*. Først og fremmest produktionen af offentlige tjenesteydelser. Værdien opgøres som omkostningerne ved at producere tjenesteydelserne.

Foreløbige versioner af nationalregnskabet markeres med *. Disse tal revideres løbende, fordi der med tiden kan inddrages mere primærstatistik. I denne udgave indgår nationalregnskabet juni-version 2012.

Geografisk dækker nationalregnskabet selve Danmark, da Færøerne og Grønland behandles som udland.

Nationalregnskabet udarbejdes i overensstemmelse med definitionerne i EU's *Det europæiske nationalregnskabssystem*, 1995 (ENS-95), der er en videreudvikling af FN's *A System of National Accounts 1993* (SNA93). Erhvervsgrupperingen følger Danmarks Statistiks "Dansk Branchekode 2007" (DB07), der er baseret på EU's branchenomenklatur, NACE Rev.2.

De følgende afsnit rummer en nærmere beskrivelse af nationalregnskabet formelle opbygning samt en række analysemuligheder. Afsnittet *Oversigt* er en summarisk gennemgang af de dele af nationalregnskabet, der i praksis bruges mest.

Værdibegreber

Værdien af den ovenfor nævnte markedsmaessige og ikke-markedsmaessige aktivitet er produktionsværdien. Produktionsværdien fratrukket forbrug i produktionen er værditilvæksten.

Den kan værdiansættes ved hjælp af tre prisbegreber:

Markedspriser er de priser, som produktionsværdiens varer og tjenester rent faktisk bliver solgt til, altså inklusive indirekte skatter og fratrukket subsidier.

Basispriser får man ved at trække produkt-skatte, fx moms og punktafgifter, fra markedsprisen og tillægge produksubsidier. Dette prisbegreb bruges ved opgørelsen af de enkelte erhvervs produktionsværdi og værditilvækst.

Faktorpriser er basispriser fratrukket andre produktions-skatter, fx vægtafgifter og ejendomsskatte, samt tillagt andre produktions-subsidier.

De økonomiske transaktioner, der omfatter regulære vare- og tjenestestrømme, opgøres både i *årets priser* (= løbende priser) og *faste priser* (pt. 2005-priser, kædede værdier). Værdier i faste priser bruges til at belyse den mængdemæssige udvikling.

Brutto- og nettobegreber

Betegnelsen netto bruges i to betydninger i nationalregnskabet. En nettostørrelse er enten forskellen mellem to bruttostørrelser, fx bruttoindtægter og bruttoudgifter, altså nettoindtægter, eller en bruttostørrelse fratrukket forbrug af fast realkapital.

Oversigt

Forsyningsbalancen giver et summarisk billede af de vigtigste økonomiske størrelser, der kan udledes fra nationalregnskabet system af *hovedkonti* (jf. nedenfor). Forsyningsbalancen viser værdien af de varer og tjenester, som går til *endelig anvendelse* samt deres fordeling på efterspørgselskomponenter. Dvs. dels den indenlandske endelige anvendelse, som består af privat og offentlig forbrugsudgift og investeringer, dels eksport af varer og tjenester til udlandet. Anvendelsen af varer og tjenester er kun mulig, fordi der har været en tilsvarende *tilgang*, som enten kan stamme fra den værditilvækst, der skabes indenlandsk (*bruttonationalproduktet, BNP*) eller via tilgang fra udlandet (import).

I tabelafsnittet er udviklingen vist i 2005-priser, kædede værdier for at belyse den mængdemæssige, dvs. den reale, vækst i de enkelte størrelser. Den reale vækst er endvidere angivet med stigningsprocenter.

Særlig interessant er den reale vækst i BNP, fordi den i daglig tale forbindes med begrebet *økonomisk vækst*. Et mere velegnet mål for de enkelte erhvervs vækst er dog udviklingen i *bruttoværditilvæksten i basispriser* (herefter blot benævnt bruttoværditilvæksten), dvs. udviklingen i bruttonationalproduktet ekskl. produkt-skatte, netto, fordi den viser den økonomiske vækst uafhængig af produkt-skatte og -subsidier.

Udviklingen i forsyningsbalancens hovedtal er også illustreret grafisk ved hjælp af indekstal med referenceår 2000 lig 100.

Et lands velstandsudvikling bestemmes i høj grad af udviklingen i *produktiviteten*, dvs. den

reale værditilvækst pr. enhed af indsat produktionsfaktor. Det mest enkle mål for produktiviteten er arbejdskraftproduktiviteten, målt ved den reale værditilvækst (*bruttoværditilvæksten* i 2005-priser, kædede værdier) pr. arbejdstime. Resultatet af regnestykket for et enkelt år er uinteressant, da det afhænger af det referenceår, der bruges ved fastprisberegningen. Derimod er udviklingen i produktivetsmålet interessant, og derfor er væksten i produktiviteten angivet ved den årlige procentvise stigning.

Væksten i produktiviteten er kun anført for en række udvalgte erhvervsgrupper og ikke for økonomien under et. Det skyldes, at bruttoværditilvæksten i faste priser for den offentlige sektor beregnes fra omkostningssiden og dermed hovedsagelig består af lønomsætninger. Udviklingen er derfor bare et andet udtryk for beskæftigelsesudviklingen, som i forhold til udviklingen i antal ansatte ikke siger noget om produktivtetsudviklingen i den offentlige sektor.

En række af nationalregnskabets størrelser værdiansættes både i årets priser og faste priser. Forholdet mellem de to giver de såkaldte *implicitte prisindeks*.

Beregningen af implicitte prisindeks sker for at få et mål for prisudviklingen for en gruppe af varer og tjenester. Fx beregnes det implicitte prisindeks for de varer og tjenester, der indgår i det private forbrug. Ændringer i dette prisindeks er et bredt dækkende udtryk for *inflationen*.

Prisudviklingen for de varer og tjenester, der er resultatet af den samlede samfundsøkonomiske aktivitet, illustreres ved den årlige procentvise stigning i det implicitte prisindeks for BNP (BNP deflatoren) eller bruttoværditilvæksten.

Den *funktionelle indkomstfordeling* viser fordelingen af den samlede værditilvækst (i faktorpriser, BFI) på produktionsfaktorer. *Lønkvoten* angiver den andel af BFI, der tilfalder lønmodtagerne som lønbetaling (inkl. en række indirekte personaleomkostninger som arbejds-giverbidrag mv.). Resten af BFI tilfalder de øvrige produktionsfaktorer til dækning af *forbrug af fast realkapital* og som nettooverskud af produktion og blandet indkomst

Udviklingen i den funktionelle indkomstfordeling for økonomien under et påvirkes både af forskydninger i fordelingen inden for de enkelte erhverv og forskydninger i erhvervenes indbyrdes betydning i forhold til den samlede bruttofaktorindkomst.

Forskydninger i erhvervenes indbyrdes betydning kan neutraliseres ved hjælp af en standardberegning. En sådan er lavet for lønkvoten. Den *standardberegnete lønkvote* viser for de enkelte år, hvor stor lønkvoten ville have været, hvis erhvervenes indbyrdes betydning havde været uændret, og kun lønkvoterne i de enkelte erhverv var ændret siden referenceåret for standardberegningen (her 2005). Hvis den standardberegnete lønkvote fx er højere end den faktiske lønkvote, er det udtryk for, at erhverv med forholdsvis lav lønkvote har fået en større relativ betydning, dvs. en større andel af den samlede bruttofaktorindkomst.

Hovedkonti

Nedenfor gennemgås kontosystemets logiske opbygning, og der ses for forståelsens skyld bort fra forskellen mellem brutto- og nettobegreber samt forskelle i værdibegreber.

Konto for varer og tjenester viser værdien af den samlede tilgang af varer og tjenester, dvs. produktionsværdi og import. Tilgangen modsvarer pr. definition af den samlede anvendelse, som opdeles i hovedgrupperne forbrug i produktionen, forbrugsudgift, faste bruttoinvesteringer, lagerforøgelse samt eksport.

Produktionskontoen viser nationalproduktet dvs. den værditilvækst, som er skabt ved hjælp af indenlandske produktionsfaktorer. Nationalproduktet fås ved at trække forbrug i produktionen fra produktionsværdien.

Konto for indkomstdannelse viser, hvordan den værditilvækst, som skabes i Danmark, bruges til at betale produktionskatter, netto, aflønne ansatte eller tilfalder residentene produktionsenheder i form af bruttooverskud af produktionen og blandet indkomst.

Til forskel fra konto for indkomstdannelse betragtes i *konto for allokering af primær indkomst* de residente enheder i deres egenskab af modtagere i modsætning til producenter af indkomst. Således vises bruttooverskud af produktionen og blandet indkomst, der tilfalder danske produktionsenheder, den aflønning som danske lønmodtagere modtager (hvad enten den kommer fra ind- eller udland) og de produktionskatter, netto, som tilfalder det offentlige. Ikke alle opkrævede produktionskatter, netto, tilfalder det offentlige, da en del tilfalder EU-institutioner. Ved at tillægge formueindkomst fra udlandet, netto, som mest består af renter og udbytter, får man *bruttonationalindkomsten, BNI*.

I *konto for fordeling af sekundær indkomst* tillægger man indkomst- og formueskatter samt andre løbende overførsler (herunder ulands-hjælp) fra udlandet, netto. Resultatet er den disponible bruttonationalindkomst.

Konto for anvendelse af disponibel indkomst viser, hvordan den disponible nationalindkomst bliver brugt til forbrug og opsparing. Forskellen mellem forbrug og opsparing er forbrugstidspunktet, da den anvendelse, som sker i samme periode som indkomstkøbelsen, er forbrug. *Kapitalkontoen* viser, hvordan opsparingen bruges til investeringer, investeringstilskud til udlandet eller til fordrings erhvervelse, netto. Sidstnævnte er kontoens saldo, der ofte kaldes 'den finansielle opsparing'. Negativ fordrings erhvervelse, netto, er udtryk for, at den disponible nationalindkomst har været for lille til at dække periodens forbrug og investeringsaktivitet. Da enhver økonomisk transaktion altid er finansieret, indebærer en negativ fordrings erhvervelse, netto, udenlandsk finansiering, dvs. låntagning i udlandet.

Konto for udlandet afrunder nationalregnskabs kontosystem, da alle transaktioner på de øvrige konti, der er relateret til udlandet, mod-

posteres på denne konto. Saldoen er identisk med saldoen på kapitalkontoen. Den svarer til saldoen på *betalingsbalancens løbende poster*, plus kapitaloverførsler fra udlandet, netto.

Institutionelle sektorer

Den detaljerede opdeling af økonomien i nationalregnskabet tjener til at vise den funktionelle og den institutionelle fordeling.

Den *funktionelle* opdeling giver en økonomisk teknisk beskrivelse af økonomien. Den viser, hvilke økonomiske enheder der producerer bestemte varer og tjenesteydelser og på hvilken måde. De økonomiske enheder, dvs. primært *arbejdsstederne*, er henført til *erhvervsgrupper*. En række hovedstørrelser fra den funktionelle opdeling gennemgås i afsnittet *Erhvervstabeller*.

Den *institutionelle* opdeling sigter på at belyse den økonomiske adfærd. Derfor er de beslutningsdygtige enheder, typisk *firmaer*, udgangspunktet for placeringen i *sektorer*.

I det danske nationalregnskab er økonomien delt op i fire hovedsektorer: *selskabssektoren*, *sektoren for offentlig forvaltning og service*, *husholdningssektoren* og *udland*. Selskabssektoren er yderligere opdelt i undersektorer, men tabellerne viser kun hovedsektorerne.

For alle økonomiens indenlandske sektorer opstilles konti, som viser sektorens produktion og transaktioner med de øvrige indenlandske sektorer og udlandet, jf. principperne beskrevet i afsnittet om *hovedkonti*. Dog udelades konto for varer og tjenester samt konto for udlandet. En institutionel opsplitning af økonomien medfører, at der på de enkelte konti optræder en række særlige begreber, som ikke findes på hovedkontiene for hele økonomien under ét. Det skyldes, at indbyrdes transaktioner mellem sektorerne ophæver hinanden ved den summation, der sker, når kontiene *konsolideres*. Det drejer sig primært om de omfordelende transaktioner på konti for indkomstfordeling.

Finansielle konti

De finansielle konti viser bl.a., hvordan økonomiens sektorer placerer eller finansierer den finansielle nettoopsparing gennem *finansielle instrumenter*. Hvis en sektor et år oplever en positiv fordrings erhvervelse, netto, har sektoren et placeringsbehov, som vil afspejle sig i eksempelvis køb af aktier og obligationer, større udlån/indskud eller nedbringelse af gæld. Disse transaktioner i finansielle instrumenter opgøres i den *finansielle (transaktions-)konto*, som er den sidste i rækken af nationalregnskabskonti til belysning af transaktioner mellem forskellige *institutionelle enheder*. Fordrings erhvervelsen, netto binder på denne måde de finansielle konti sammen med det øvrige nationalregnskab. Finansielle konti består af beholdnings- og strømkonti for økonomiens sektorer, hvor de enkelte sektorer aktiver/passiver og bevægelser i disse registreres fordelt på en række finansielle instrumenter. Den enkelte sektors *finansielle (transaktions-)konto*, der viser køb og salg af finansielle instrumenter, beskriver en væsentlig del af overgangen fra *primostatuskonto* til *ultimostatuskonto*. Da de finansielle

instrumenter værdiansættes til *markedspris*, udgør omvurderinger en betydelig del af overgangen fra primostatus til ultimostatus. De belyses i *omvurderingskontoen*. Resten af overgangen forklares i *konto for andre mængdemæssige ændringer*, som bl.a. viser tab på debitorer og flytninger af enheder mellem sektorer. I de viste tabeller er omvurderinger og andre mængdemæssige ændringer samlet i *konto for andre ændringer i status*. De finansielle konti, der beregnes både konsolideret og ukonsolideret, opgøres i markedsværdier.

De enkelte finansielle konti er på såvel aktiv- som passivside opstillet med udgangspunkt i en række *finansielle instrumenter*. Det ligger i disses natur, at hvis instrumentet optræder som aktiv for én enhed, vil det samtidig være passiv for en anden enhed. Ser man eksempelvis på husholdningernes indlån i bankerne, optræder indlånet på husholdningernes aktivside og modsvarer på bankernes passivside. For hver enkelt konto og instrument betyder dette sektor/modsektor-forhold, at summen af alle sektorer (inklusive udlandet) aktivside definatorisk er lig summen af passivside. Samtidig gælder det, at summen af alle sektorer nettofordringserhvervelse er lig nul.

De *finansielle instrumenter* udgøres af:

Monetært guld og særlige trækningsrettigheder udgøres af Danmarks Nationalbanks guldbeholdning og SDR tildelt medlemslande af Den Internationale Valutafond (IMF). Se ordforklaring til Nationalbankens balance: Guldbeholdning og Den internationale Valutafond (IMF)

Sedler og mønt samt indskud udgøres af sedler og mønter udstedt af centralbanker, indskud der umiddelbart kan konverteres til kontanter eller overdrages ved check, overførsel eller lignende samt andre indskud.

Værdipapirer undtagen aktier repræsenterer papirer, som normalt er omsættelige og handles på sekundære markeder eller kan føres i modregning i markedet, og som ikke giver ejeren nogen form for ejendomsrettigheder over for den institutionelle enhed, der har udstedt dem. Papirerne omfatter vekslers, obligationer, statsgældsbeviser, indskudsbeviser, omsættelige finansielle derivater og lignende finansielle instrumenter, der normalt handles på de finansielle markeder.

Lån består af de finansielle aktiver, som en kreditor direkte eller gennem en mægler låner en debitor, evt. på basis af et uomsætteligt dokument.

Aktier og andre ejerandelsbeviser repræsenterer en ejendomsret til selskaber. Den type finansielle aktiver giver normalt indehaveren ret til en andel i udbyttet i selskaberne og i disses nettoaktiver i tilfælde af likvidation. Aktier og andre ejerandelsbeviser består af noterede og unoterede aktier, andre ejerandelsbeviser samt andele i investeringsforeninger.

Forsikringstekniske reserver består af:

1) *Husholdningernes nettoformue i livsforsikrings- og pensionsreserver*, som omfatter tekniske hensættelser hos forsikrings selskaber og pensionskasser til at udbetale ydelser.

2) *Præmie- og erstatningsreserver*, som består af præmiereserver, dvs. den del af forsikrings-selskabers opkrævede præmier, der henføres til den efterfølgende regnskabsperiode. Derudover består instrumentet af erstatningsreserver, som udgør forsikringsselskabernes skøn over de samlede omkostninger til skadeserstatninger vedr. skader indtruffet indtil slutningen af regnskabsperioden, uanset om de er anmeldt eller ej, minus det beløb, der allerede er udbetalt vedr. disse forsikringskader.

*Andre forfaldne ikke-betalte mellemværen-*der udgør finansielle fordringer, der opstår som modstykke til finansielle eller ikke-finansielle transaktioner, hvor der er en tidsforskel mellem transaktionen og den modsvarende betaling. Handelskreditter og forudbetalinger er eksempler på andre forfaldne ikke-betalte mellemværender.

Erhvervstabeller

Erhvervstabellerne giver en *funktionel*/beskrivelse af økonomien fordelt på 19a2 erhvervsgrupperingen. For hver erhvervsgruppe præsen-teres følgende hovedstørrelser:

Produktionsværdien er værdien af erhver-venes samlede markedsmæssige og ikke-mærkedsmæssige økonomiske aktivitet.

Bruttoværditilvæksten, BVT, i årets priser beregnes som produktionsværdien minus forbrug i produktionen. Ved at trække andre produktionsskatter, netto fra, får man den indkomst, der tilfalder produktionsfaktorerne som aflønning for den værditilvækst, erhvervet selv har skabt via produktionsprocessen.

Bruttoværditilvæksten i 2005-priser, kædede værdier udtrykker den værditilvækst, erhvervene har skabt, når man ser bort fra prisstigninger. Udviklingen i tallene tolkes som den mængdemæssige vækst - altså et mål for *økonomisk vækst*.

Aflønning af ansatte omfatter enhver form for udbetalt løn, lønmodtages og arbejdsgive-res bidrag til sociale ordninger samt værdien af naturalieydelse ("frynsegoder"), der udbetales i Danmark uanset modtagerens nationalitet.

Bruttooverskud af produktionen og blandet indkomst beregnes ved at trække aflønning af ansatte og andre produktionsskatter, netto fra bruttoværditilvæksten. Det er den indkomst, der er til aflønning af selvstændiges arbejde, aflønning af den faste realkapital samt forbrug af fast realkapital. I erhvervet offentlig forvaltning og service er bruttooverskuddet af produktionen lig med forbruget af fast realkapital og nettooverskuddet af produktionen derfor lig nul, da produktionsværdien pr. konvention måles fra omkostningssiden.

Præsterede arbejdstimer beregnes som det samlede antal timer, der rent faktisk udføres af alle beskæftigede (såvel lønmodtagere som selvstændige) i løbet af regnskabsperioden. Det belyser altså indsatsen af arbejdskraft til at frembringe produktionen. Opgørelse af arbejds-kraftforbruget målt i præsterede arbejdstimer er et bedre mål for indsatsen af arbejdskraft i produktionen end beskæftigelsen.

Antal beskæftigede beregnes som antal be-skæftigede vejet med længden af beskæftigel-sesperioden. Det er altså et gennemsnitsmål, der ikke tager hensyn til, at nogle er deltidsbe-skæftigede, og andre har merarbejde.

Lønmodtagere beregnes efter samme prin-cipper som den samlede beskæftigelse. Forskel-len mellem antal beskæftigede i alt og lønmod-tagere er de selvstændige og de medhjælpen-de ægtefæller.

Input-output tabel

En input-output tabel giver en detaljeret beskri-velse af samfundets produktionsstruktur og brug af varer og tjenester. Tabellen kan altså opfattes som en yderligere specifikation af nati-onalregnskabets tre hovedkonti for henholdsvis varer og tjenester, produktion og indkomstdan-nelse. Flere analyser og en nærmere redegørelse for tabellernes struktur offentliggøres i årspubli-kationen *Danish Input-Output Tables and Ana-lyses*.

Forbrugsudgift

De private forbrugsudgifter består næsten ude-lukkende af husholdningernes udgifter til at købe varer og tjenesteydelser til direkte forbrug. De private forbrugsudgifter opdeles i følgende kategorier:

Husholdningers forbrug på dansk område, der dels er vist opdelt i ti forbrugsgrupper (føde-varer, beklædning osv.), dels er vist med en opdeling efter varighed.

Turistindtægter, dvs. udenlandske turistets forbrug i Danmark.

Turistudgifter, dvs. danske turistets forbrug i udlandet. Summen af husholdningers forbrug på dansk område og deres forbrug i udlandet (turistudgifterne) fratrukket turistindtægterne er husholdningernes forbrug i alt.

Foreninger, organisationer mv., fx kulturelle foreninger og andre foreninger, som leverer ydelser til husholdningerne.

De offentlige forbrugsudgifter opdeles i *in-dividuelle* og *kollektive forbrugsudgifter*. Det of-fentliges udgifter til individuelt forbrug er udgif-ter til ydelser, der forbruges af enkeltpersoner, fx en lang række ydelser inden for undervis-nings- og sundhedsområdet. Kollektive for-brugsudgifter er udgifter til ydelser, der forbruges kollektivt, eksempelvis forsvar og retsvæ-ssen.

Faktisk individuelt forbrug er summen af de private forbrugsudgifter og de offentlige indivi-duelle forbrugsudgifter. Dette beløb viser de samlede udgifter til individuelt forbrug og er upåvirket af eventuelle ændringer i fordelingen af betalingen mellem husholdningerne og det offentlige.

Investeringer

Investeringerne omfatter både faste investe-ringer og lagerforøgelse.

Faste investeringer er udgifter til varige go-der. Varige goder er goder, der erhverves for at

blive brugt i produktionsprocessen i mere end et år, fx udgifter til anskaffelse af maskiner og in-ventar og til opførelse af bygninger. De faste in-vesteringer opgøres både brutto og netto. For-skellen er forbrug af fast realkapital.

Lagerforøgelse er værdien af den mængde-mæssige stigning i erhvervenes varebeholdnin-ger, fx forøgelsen af rå- og færdigvarelagre i in-dustrien og i engros- og detailhandel.

Fast realkapital

Fast realkapital opgøres både brutto og netto. Forskellen består i, om man tager hensyn til slid og faldende restlevetid, fordi kapitalgoderne indgår i en produktionsproces. Ved bruttobeholdningen af fast realkapital forstås værdien af alle kapitalgoder opgjort i genanskaffelsespriser for nye kapitalgoder. I faste priser er nettobeholdningen lig bruttobeholdningen minus det akkumulerede forbrug af fast realkapital og af-spejler derved, at markedsprisen falder med dalende restlevetid.

Forbrug af fast realkapital i årets priser er et mål for den faste realkapitals fysiske og tekni-ske værdiforringelse på grund af slid samt teknisk og økonomisk forældelse, da den faste realkapital opgøres i genanskaffelsespriser. Forbrug af fast realkapital adskiller sig fra begrebet afskrivninger i virksomhedsregnskaber. Afskrivninger i virksomhedsregnskaber kan desuden indeholde et element af omvurdering som følge af prisændringer.

Offentlige finanser begreber

Offentlig forvaltning og service

Offentlig forvaltning og service afgrænses til den sektor, der producerer ikke-markeds-mæssige tjenester. Disse tjenester finansieres helt eller delvist via skatter. Tjenesterne stilles således helt eller delvist gratis til rådighed for husholdninger og virksomheder. Endvidere omfordeler offentlig forvaltning og service indkomst og formue. Offentlig forvaltning og service består fx af uddannelse, politi, forsvar og sygehusvæsen. Hovedparten af de myndigheder og institutioner, der producerer offentlige tjenester, findes i statsregnskabet samt i regional- og kommunalregnskaberne (budgetary units). En del offentlige institutioner har selvstændige regnskaber (extra budgetary units), fx folkekirken, arbejdsløsheds-kasser og universiteter. Nogle institutioner er juridisk private og har selvstændige regnskaber. Kriteriet for at de indgår i offentlig forvaltning og service er, at de overvejende er finansieret og kontrolleret af det offentlige, fx kan nævnes daginstitutioner.

Offentlige selskabslignende virksomheder

Offentlige selskabslignende virksomheder er offentlige institutioner, som drives på markeds-vilkår. Selskabernes regnskaber er en del af stats- og kommuneregnskaberne, men kan udskilles derfra. Det offentlige kontrollerer virksomhederne 100 pct. Dette betyder, at offentlig forvaltning og service dækker selskabernes driftsunderskud (underskudsvirksomheder) eller modtager selskabernes driftsoverskud (overskudsvirksomheder). Dette gælder fx kommunale forsyningsvirksomheder og renovation samt Skov- og Naturstyrelsen og Finanstilsynet. Følgende forudsætninger gælder for en offentlig selskabslignende virksomhed:

- Regnskaberne er integreret i stats- eller kommuneregnskaberne
- Produktionen er markedsbestemt og sælges til økonomisk signifikant pris, m.a.o. udgør salgssindtægterne mere end 50 pct. af omkostningerne
- Selskabet er erhvervs-mæssigt drevet

Offentlige selskaber

Offentlige selskaber er offentlige institutioner, som drives på markeds-vilkår. Offentlige selskaber er privatretligt organiseret og ejes eller domineres af offentlige myndigheder. Ved kontrol menes, at det offentlige har mulighed for at udøve kontrol via et lovgrundlag, der påvirker virksomhedernes spillerum. Eller det at det offentlige kan udpege bestyrelsesmedlemmer og formand. Eksempler er DONG Energy A/S og DSB. Følgende forudsætninger gælder for et offentligt selskab:

- Det offentlige har kontrol med virksomheden og/eller
- Det offentlige ejer mere end 50 pct. af virksomheden

Den offentlige sektor

Den offentlige sektor består af offentlig forvaltning og service samt offentlige selskabslignende virksomheder og offentlige selskaber (selskabs-sektoren).

Realøkonomisk fordeling

Den realøkonomiske fordeling viser de offentlige udgifter opgjort på aktiviteter efter, hvordan allokeringen af ressourcer i økonomien påvirkes. Reale transaktioner er udgifter til forbrugs- og investeringsaktivitet, hvor det offentlige umiddelbart lægger beslag på ressourcer (varer, tjenester og arbejdskraft) i den private sektor. Transfereringer er udgifter, der ikke er knyttet til produktion (fx folkepension), men som omfordeler formuer og indkomster mellem økonomiens forskellige sektorer.

Den realøkonomiske fordeling er forholdsvist entydig og derfor velegnet til sammenligning af offentlig forvaltning og service på tværs af lande og over tid.

Udgiftsposter

Driftsudgifter

Aflønning af ansatte omfatter dels den direkte bruttoløn, dvs. udbetalt løn plus tilbageholdt skat mv. Dels omfatter det medlems- og arbejdsgiverbidrag til sociale ordninger, herunder et beregnet (imputeret) pensionsbidrag svarende til værdien af den pensionsret, som tjenestemænd mfl. har optjent.

Forbrug i produktionen defineres som køb af varer og tjenester til løbende forbrug, herunder udgifter til leje af lokaler og bygninger mv., forsikringspræmier samt indirekte skatter og afgifter betalt af det offentlige selv. Desuden betragtes en del af militærets anskaffelser af varige goder (bl.a. våbensystemer) fortsat per konvention som forbrug i produktionen, når anskaffelserne ikke alternativt kan bruges til civile formål.

Andre produktionsskatter og andre produktionssubsidier, netto omfatter skatter og subsidier, der betales/modtages i forbindelse med produktion, men uafhængigt af dennes størrelse og værdi.

Sociale ydelser i naturalier er betegnelsen for fx sygesikringsydelse og hjælpemidler. Det er ydelser, som sektoren for offentlig forvaltning og service køber på markedet og fordeler til husholdningerne ved helt eller delvist at betale markedsproducenter for at levere visse produkter til husholdningerne.

Renteudgifter mv. omfatter såvel egentlige, pålydende eller nominelle renter som fordelte emissionskurstab og udgifter til leje af jord og rettigheder. Emissionskurstab opstår, når der udstedes obligationer til en kurs, der er forskellig fra markedskursen. Kurstabet fordeles ud over lånet løbetid. De fordelte emissionskurstab modsvarer af fordelte kursgevinster, der tilfalder ejerne af obligationsbeholdningerne.

Subsidier er defineret som løbende ensidige overførsler til offentlige eller private virksomheder. Subsidierne opdeles i produktsubsidier og andre produktionssubsidier. Produktsubsidier

betales pr. enhed af de producerede varer og tjenester. Det gælder fx de fleste af EU's landbrugstilskud. Endvidere bliver dækningen af driftsunderskuddet i offentlige kvasi-selskaber (fx DSB) defineret som produktsubsidier. Andre produktionssubsidier gives, når produktionen begynder. Det gælder fx støtten til almennyttigt boligbyggeri. Subsidier under EU-ordninger indgår ikke i opgørelsen af udgifterne i offentlig forvaltning, da EU betaler dem direkte til personer med bopæl i Danmark.

Andre løbende overførsler består primært af overførsler til private. Overførslerne opdeles i sociale overførsler som folke- og førtidspension, tjenestemandspension, arbejdsløshedsdagpenge og efterløn, bistandsydelse, syge- og barselsdagpenge, børnetilskud mv. samt bolig-sikring og boligydelse. Hertil kommer andre indkomst-overførsler som fx uddannelsesstøtte. Endelig er der indkomstoverførsler til private institutioner, Færøerne og Grønland, EU og udlandet i øvrigt.

Kapitaludgifter

Kapitalakkumulation omfatter reale kapitalaktiviteter for den offentlige forvaltning og service på samme måde, som det offentlige forbrug omfattede de reale driftsaktiviteter.

Faste nyinvesteringer er udgifter til opførelse af nye bygninger og anlæg samt til køb af bygninger, transportmidler og maskiner mv. Desuden betragtes alt købt software samt egenudvikling af software som investeringer, hvis der er tale om signifikante beløb.

Køb af bygninger, netto er defineret som ejendomskøb, hvor de eksisterende bygninger (i forhold til jorden) er den væsentligste størrelse, minus tilsvarende salg.

Lagerændringer udgør tilgang og afgang fra lagre, netto.

Køb af jord og rettigheder, netto omfatter for det første ejendoms erhvervelser, hvor jorden er det afgørende, minus salg. Desuden indgår udgifterne til varig erhvervelse af forskellige rettigheder til udnyttelse.

Kapitaloverførsler påvirker enten givers eller modtagers formue. Af eksempler kan nævnes anlægs- og investeringstilskud, visse erstatninger samt nedskrivninger af lån og lignende ydelser, oftest af engangskaraktér.

Det skal nævnes, at kapitaltilførsel til offentlige kvasi-selskaber til at dække investeringer betragtes som ansvarlig indskudskapital, dvs. erhvervelse af ejerandelsbeviser og dermed en finansiel transaktion.

Indtægtsposter

Salg af varer og tjenester omfatter salg af produktion. For at blive betragtet som salg af varer og tjenester skal der være en modydelse og en vis frivillighed fra købers side.

Udtræk af indkomst fra offentlige kvasi-selskaber består af driftsoverskuddet af offentlige kvasi-selskaber som fx kommunale havne. Desuden indgår statens andel af Nationalbankens overskud.

Renter samt udbytter omfatter ud over de egentlige nominelle renter, dividender o.l. kursgevinster minus eventuelle tab.

Jordrente mv. omfatter primært forpagtningsafgifter, koncessionsafgifter o.l.

Skatter og afgifter defineres som obligatoriske ydelser, der betales til offentlig forvaltning og service uden nogen speciel modydelse. I den generelle statistik fordeles skatter og afgifter bl.a. på skattetyper og nationalregnskabsgrupper. Indplaceringen af skatter og afgifter i de forskellige dele af nationalregnskabet er et forsøg på at afspejle, hvordan de enkelte skatter og afgifter påvirker samfundsøkonomien. Skatterne og afgifterne opdeles i produktions- og importskatter og løbende indkomst- og formueskatter samt kapitalskatter og obligatoriske bidrag til sociale ordninger. Ved grupperingen af skatter og afgifter efter art er der kun taget hensyn til deres udskrivningsgrundlag.

Produktions- og importskatter er afgifter, der pålægges produktionen og importen af varer og tjenester eller anvendelsen af produktionsfaktorer. Denne type skatter og afgifter er uafhængige af virksomhedens driftsresultat. Eksempler på produktions- og importskatter er moms, told og forbrugsafgifter, afgifter på specielle varer som cigaretter, sukker, spiritus osv. Derudover indgår ejendomsskatter og vægtafgift på motorkøretøjer, som bruges i produktionen. Endvidere indgår arbejdsgivernes bidrag til forskellige arbejdsmarkedsordninger.

Løbende indkomst- og formueskatter omfatter alle de obligatoriske betalinger, som det offentlige regelmæssigt pålægger indkomster og formuer i den private sektor. Løbende indkomst- og formueskatter omfatter bl.a.:

Personlig indkomstskat (af arbejdsindkomst, formuebesiddelse, virksomhedsdrift, pensioner osv.) Endvidere indgår bøder o.l., uanset om de er betalt af husholdninger eller virksomheder.

Obligatoriske bidrag til sociale ordninger optræder separat, fordi de i princippet er øremærket til sociale sikringsformål. Bidragene skal desuden være obligatoriske, hvilket vil sige, at arbejdsgiverne eller lønmodtagerne ved lov eller andet offentligt påbud er forpligtet til at betale. Ordningen skal samtidig være offentlig, hvilket vil sige, at den ikke må blive administreret i privat regi.

Frivillige bidrag til sociale ordninger er bidrag, der giver yderen ret til offentlige sikringsydelser. Frivilligheden betyder, at bidragene falder uden for skatte- og afgiftsområdet. De frivillige ordninger omfatter bidrag til frivillig syge-, dagpengesikring og frivilligt bidrag til ATP, hovedsageligt fra selvstændigt erhvervsdrivende, der frivilligt har tilsluttet sig ordningen.

Imputerede bidrag til sociale ordninger er beregnede bidrag fra tjenestemænd mfl. Bidragene svarer til værdien af optjent pensionsret beregnet ud fra deres løn. Bidraget beregnes i praksis som den udbetalte pension fra igangværende pensionsordninger.

Andre løbende overførsler kommer fra andre indenlandske sektorer, EU og udland i øvrigt.

Kapitalskatter omfatter skatter, der opkræves uregelmæssigt på baggrund af aktiver eller nettoformue fx arveafgift.

Andre kapitaloverførsler består af alle øvrige transaktioner, som bevirker en opsparings- eller formueomfordeling.

Overskudsbegreber

Formålet med overskudsbegreberne er at få indikatorer for de offentlige finansers virkning på indkomst og likviditet og indikatorer for det offentlige finansielle stilling ift. omverdenen.

Driftsoverskud består af driftsindtægter i alt minus driftsudgifter i alt, hvilket svarer til det offentlige bruttoopsparing.

Bruttoopsparing beregnes som driftsoverskud, jf. ovenfor. Bruttoopsparingen viser det offentlige formueforøgelse, men afskrivninger på produktionsapparatet er ikke trukket fra. En negativ opsparing svarer til et forbrug af formue.

Drifts- og kapitaloverskud er drifts- og kapitalindtægter i alt minus drifts- og kapitaludgifter i alt. Saldoen benævnes også nettofordrings- erhvervelsen (se denne), da et overskud eller underskud betyder, at offentlig forvaltning og service øger hhv. mindsker sine finansielle tilgodehavender hos andre sektorer. Drifts- og kapitaloverskuddet er det mål, man typisk bruger i internationale sammenligninger af offentlig forvaltning og service og i analyser af den økonomiske politik.

Fordringserhvervelser, netto viser ændringer i det offentlige finansielle stilling over for omverdenen. En negativ fordringserhvervelse svarer til den offentlige gældsætning (eksklusive kurstab). Fordringserhvervelsen, netto bruges til at vurdere, om man overholder konvergenskriterierne i Den Økonomiske og Monetære Union.

De ovennævnte overskudsbegreber henviser til den realøkonomiske opstilling af de offentlige udgifter og indtægter. Derudover bruges nedenstående overskudsbegreber i forbindelse med statens finanser (finanslov og statsregnskab) især til at vurdere likviditetspåvirkningerne i samfundet.

Drifts-, anlægs- og udlånsoverskud. Ved at trække udlån til private fra drifts- og kapitaloverskuddet og korrigerer for forskelle i opgørelsesmetoden for specielle indtægter (hovedsagelig skatter) får man statens drifts-, anlægs- og udlånsoverskud (DAU-overskuddet).

Statens kasseoverskud er opgjort som statens samlede indbetalinger fratrukket dens samlede udbetalinger. Saldoen har interesse i pengepolitisk og likviditetsmæssig sammenhæng.

Statens nettokasseoverskud opgøres som statens samlede indbetalinger fratrukket de samlede udbetalinger, dog undtaget afdrag og indløsning af statsgæld. Saldoen har interesse i pengepolitisk og likviditetsmæssig sammenhæng. Det beregnes ved at trække statens udgifter til obligationskøb (Den Sociale Pensi-

onsfond) fra DAU-overskuddet og lægge udgifter til afdrag på emissionskurstab til.

Statens bruttokasseoverskud fås ved yderligere at trække afdrag på statsgælden samt indløsning af statsgældsbeviser fra. Et underskud udtrykker et finansieringsbehov.

Finansieringen kan ske ved at tage indenlandske lån, udenlandske lån eller trække på statens løbende konto i Nationalbanken. Kun salg af statspapirer modvirker likviditetsvirkningen af et underskud.

Statens gæld viser, hvor meget staten skylder på et givet tidspunkt. Statens nettolånebehov er det samme som statens **nettofinansieringsbehov**. Det viser, hvor mange penge staten i alt skal låne i en periode, hvis den ikke ønsker at bruge af tidligere opsparede midler. Når man opgør ændringer i statens gæld, skal der iht. nettofinansieringsbehovet korrigeres for emissionskurstab, valutakursregulering og statens nettostilling over for Nationalbanken.

Det offentlige forbrugsudgifter

Det offentlige forbrugsudgifter består af de varer og tjenesteydelser, som den offentlige sektor stiller gratis til rådighed for borgerne. Forbrugsudgifterne svarer til summen af den offentlige produktion og sociale ydelser i naturligvis fratrukket salg af varer og tjenester, herunder brugerbetaling. Det offentlige forbrugsudgifter opgøres som:

Aflønning af ansatte
 + Forbrug af fast realkapital
 + Forbrug i produktionen
 + Andre produktionskatter og andre produktionsubsidier, netto
 = Produktion
 + Sociale ydelser i naturallier
 + Salg af varer og tjenester
 = Forbrugsudgifter i alt
 Opgørelsen af det offentlige forbrugsudgifter følger definitionerne i den realøkonomiske fordeling, dog med følgende tillæg:

Forbrug af fast realkapital benævnes også afskrivninger eller reinvesteringer og er et beregnet udtryk for slid og teknisk forældelse af produktionsapparatet (herunder veje, broer mv.) i offentlig forvaltning og service.

Funktionel fordeling

Funktionel fordeling belyser formålet med de offentlige udgifter og kaldes også formålsfordelingen.

Den funktionelle fordeling giver et overblik over, hvad de offentlige udgiftskroner bruges til og dermed de overordnede udgiftsmæssige prioriteringer inden for offentlig forvaltning og service. Opgørelsen af den funktionelle fordeling bygger på internationale retningslinjer, og tallene er sammenlignelige mellem lande. Ved landesammenligninger skal der dog tages højde for forskelle i landenes institutionelle strukturer.

I statistikken for offentlig forvaltning og service opdeles de offentlige udgifter på ti hovedformål: generelle offentlige tjenester, forsvar, offentlig orden og sikkerhed, økonomiske anliggender, miljøbeskyttelse, boliger og offentlige faciliteter, sundhedsvæsen, fritid, kultur og religion, undervisning og endelig social beskyttelse.

Opgave-/byrdefordeling

Formålet med opgave-/byrdefordelingen er at vise, hvilke delsektorer der udfører opgaverne,

og hvilke der betaler for at få dem udført.

Udgifter opgjort som opgave angiver de enkelte delsektorer drifts- og kapitaludgifter over for andre sektorer. Denne størrelse er ikke nødvendigvis lig den finansielle belastning, fordi en del af udgifterne kan blive refunderet. Omvendt bliver den pågældende refusion en finansiell byrde uden at være en opgave udadtil i en anden del af offentlig forvaltning og service. Opgaveudgiften består af drifts- og kapitaludgifter fra hver af sektorerne samlet minus

afgivne interne offentlige overførsler. Hovedopgaver er produktion af offentlige ydelser og formidling af indkomst- og kapitaloverførsler, først og fremmest til private.

Udgifter opgjort som byrde viser den finansielle belastning af hver sektor og opgøres som de samlede drifts- og kapitaludgifter minus modtagne interne offentlige overførsler.

Ord og begreber med tilknytning til Nationalregnskab og Offentlige finanser er forklaret under afsnittet "Begreber".

Abortkvotient, generel: antal legale aborter pr. år pr. 1.000 kvinder i alderen 15-49 år.

Afkastningsgrad: beregnes som resultat af ordinær drift plus finansielle indtægter, udtrykt i procent af gennemsnitlig aktivmasse.

Aflønning af ansatte: omfatter enhver form for udbetalte lønninger, det vil sige akkord- og overtidsbetaling, tantiemer, lønmodtageres og arbejdsgiveres bidrag til pensionsordninger og andre sociale ordninger samt værdien af naturalydelser. Der medregnes alle lønninger, som udbetales i Danmark uanset modtagerens nationalitet. Hvis lønninger fra udlandet tillægges, og lønninger til udlandet fratrækkes, fås de lønninger, der er modtaget af lønmodtagere bosat i Danmark (danske residerter).

Aktieindeks: udtryk for værdiændringen af en konstantformue placeret i en aktieportefølje, som afspejler sammensætningen af samtlige børsnoterede aktier. Indekset benyttes til at vurdere den generelle udvikling på aktiemarkedet.

Aktieselskab (A/S): juridisk enhed, hvor kapitalindskyderne (aktieejerne) kun er forpligtet med deres indskud.

Aktiver: kapitalanvendelsen i et regnskab, dvs. værdi af ejendomme, driftsmidler og fordringer.

AKU-ledighed: Arbejdsløsheden opgjort på kvartalsbasis ud fra arbejdskraftundersøgelsen. Det er en interviewbaseret undersøgelse, som gennemføres i alle EU-lande og derfor giver det bedste grundlag for internationale sammenligninger af arbejdsløsheden. Ledige defineres her som personer helt uden arbejde i en bestemt reference-uge, som står til rådighed i de næste to uger og har været aktivt jobsøgende inden for de seneste fire uger.

Almen uddannelse: omfatter grundskoleuddannelser og almengymnasiale uddannelser.

Almengymnasial uddannelse: De almengymnasiale uddannelser er studiekompetencegivende og dækker studentereksamen, hf-eksamen og studenterkursus samt adgangskurser til videregående uddannelser.

Alm. fri handel i forbindelse med ejendomssalg: omsætning af ejendomme, bortset fra familiesalg og tvangsauktion.

Ambulant forløb: omfatter de besøg, der er aflagt i et bestemt ambulatorium af en given person, fra og med første besøg til og med sidste besøg.

Andelsforening: eller andelsselskab er en sammenslutning med det formål at skaffe medlemmerne varer eller andre fornødenheder eller at forarbejde og afsætte medlemmernes produkter.

Anpartsselskab (ApS): er juridisk enhed, hvor alle kapitalindskyderne (anpartsejerne) kun er forpligtet med deres indskud. Udstedes der skriftligt bevis (anpart) på indskuddet, skal disse - i modsætning til det, der gælder for A/S - lyde på navn og ikke blot på ihændeher.

Arbejdsløse: Danmarks Statistik offentliggør tal for flere forskellige ledighedsbegreber. Den registerbaserede ledighedsstatistik offentliggør månedlige tal for bruttoledigheden og nettoledigheden. Siden 2010 er hovedfokus skiftet til bruttoledigheden, ligesom det nu er de fuldt bruttoledige ultimo november, der indgår som arbejdsløse i den registerbaserede arbejdsstyrkestatistik. Derud-

over offentliggøres der kvartalsvise ledighedstal fra arbejdskraftundersøgelsen (AKU).

Arbejdsmarkedets tillægspension (ATP): obligatorisk aldersforsikring for lønmodtagere i alderen 16-66 år med en ugentlig arbejdstid på mindst 10 timer.

Arbejdsstandsninger: arbejdsophør som følge af strejke eller lockout.

Arbejdsstyrke: summen af beskæftigede og arbejdsløse.

ASEAN: (Association of Southeast Asian Nations) økonomisk samarbejdsorganisation for sydøstasiatiske lande. Medlemslande er Brunei, Cambodja, Indonesien, Laos, Malaysia, Myanmar, Filippinerne, Singapore, Thailand og Vietnam.

Bacheloruddannelser: se Videregående uddannelser.

Basispriser: fremkommer ved at trække produktskatter, netto fra markedsprisen. Dette prisbegreb bruges ved opgørelsen af de enkelte erhvervsproduktionsværdi og værditilvækst.

Befolkningstilvækst: levendefødte - døde + indvandrede - udvandrede.

Betalingsbalancen: er en opgørelse over værdien af de økonomiske transaktioner med udlandet i en given periode. Betalingsbalancen opgøres efter det dobbelte bogholderis princip. Enhver transaktion giver to posteringer, én på indtægtssiden og én på udgiftssiden. Dette princip medfører, at betalingsbalancen under ét altid vil balancere i den forstand, at summen af indtægterne er lig summen af udgifterne, når man ser bort fra unøjagtigheder i den statistiske opgørelse, såkaldte »fejl og mangler«.

Betalingsbalancen bygger på en række forskellige kilder. En af de væsentligste er udenrigshandelsstatistikken, der har været brugt i hele perioden. Hovedkilden for de øvrige poster var Nationalbankens betalingsstatistik indtil 2005. Fra 2005 er denne kilde blevet erstattet af nye, heriblandt Danmarks Statistiks nye statistik over udenrigshandel med tjenester; desuden oplysninger fra egne specialundersøgelser, lønstatistikker, oplysninger fra Nationalbankens formueopgørelser, statistik fra den offentlige sektor mv. Kilderne bruges dels direkte dels indirekte som skøn over udviklingen.

Betalingsbalancen kan opdeles i tre hovedkonti, nemlig løbende konto, kapitalkonto og finansiel konto. Under løbende konto føres posterne varer, tjenester, aflønning af ansatte, formueindkomst og løbende overførsler. Saldoen på løbende konto, også kaldet saldoen på de løbende poster, er det mest brugte statistiske mål. På grund af den dobbelte posteringsteknik, jf. ovenfor, vil et underskud på løbende konto altid modsvares af et overskud af samme størrelse på de andre konti under ét. Til betalingsbalancens hovedposter kan knyttes følgende bemærkninger:

Under posten varer regnes importen fob, hvilket vil sige, at udenrigshandelsstatistikens importangivelser cif reduceres for påløbne fragtomkostninger ved søtransport. Endvidere korrigeres udenrigshandelsstatistikken for en række mindre poster.

Den største delpost under tjenester er søtransport. Indtægterne vedrørende søtransport kommer dels fra danske rederiers indtjening ved sejlads i udenrigsfart fraregnet deres fragt af varer fra udlandet til Danmark, dels fra udenlandske rederiers udgifter her i landet, bl.a. til bugsering og skibsmæglere. Udgifterne omfatter dels danske rederiers udgifter i fremmede havne, dels udgifter til søfragten på importen ved udenlandske rederier. En anden stor delpost er rejser, der omfatter indtjening ved

udlændinges rejser og ophold her i landet og udgifter ved danskeres rejser og ophold i udlandet samt indtægter og udgifter ved grænsehandel m.m.

Posten formueindkomst består overvejende af renter og udbytter. Indtægterne omfatter bl.a. renter af lån ydet udlandet, udbytter af aktier i udenlandske selskaber samt indtjening af overskud i danske virksomheder i udlandet. Udgifterne omfatter bl.a. renter af lån i udlandet, udbytter til danske aktier på udenlandske hænder samt udenlandske selskabers indtjening af overskud i deres filialer og datterselskaber her i landet. I betalingsbalancens indkomstposter indgår der også mindre strømme af aflønning af ansatte, der er hjemmehørende i et andet land end det, hvori de er ansat.

Løbende overførsler omfatter bl.a. private gavemyndigheder over grænsen og hjælp til udviklingslandene. Hertil kommer overførsler mellem Danmark og EU's institutioner, således på indtægtssiden støtten til dansk landbrug fra landbrugsfonden og på udgiftssiden Danmarks bidrag til EU's budget. Desuden indgår betalinger vedr. forsikring, bortset fra tjenesteelementet heri, der føres under tjenester.

De her omtalte transaktioner under betalingsbalancens løbende konto modsvares som nævnt af posteringer på betalingsbalancens kapitalkonto eller finansielle konto. Et underskud på løbende konto modsvares evt. af en kapitaloverførsel, men sædvanligvis af en formidkøelse af de finansielle nettoaktiver, hvortil hører Nationalbankens valutareserve.

Ændringer i valutareserven kan som nævnt fremkomme som følge af transaktioner i tilknytning til de løbende poster, men kan også skyldes finansielle transaktioner alene. Fx kan den danske stat, danske kommuner eller danske erhvervsvirksomheder optage lån i udlandet, eller danske værdipapirer kan blive solgt til udlandet. I begge tilfælde fremkommer der en statusforringelse over for udlandet, der modsvares af en stigning i valutareserven. Det samme gælder, hvis man her i Danmark modtager afdrag på lån, der er ydet til udlandet. Omvendt vil et lån, ydet herfra til personer i udlandet, og de afdrag, som her i landet betales på en gæld, man har i udlandet, optræde som en forbedring af status, der modsvares af en nedgang i valutareserven.

Opgørelsen af betalingsbalancen blev i 1998 tilpasset IMF's seneste retningslinier (den femte betalingsbalancemanual). Samtidig blev forskellige metodejusteringer indført. Herved er der også opnået en bedre overensstemmelse med den opstilling af betalingsbalancen, der er indeholdt i nationalregnskabet.

Betinget frihedsstraf: domfældelse, hvor frihedsberøvelsen kun iværksættes, hvis personen inden for en prøvetid begår ny kriminalitet og/eller overtræder forskellige vilkår fastsat af retten.

Bolig: et eller flere sammenhængende værelser beregnet til beboelse, evt. også brugt til andet formål, og med selvstændig adgang.

Boligtøtte: Boligtøtte er hjælp til boligudgifter, der afhængigt af husstandens sammensætning, indkomst- og boligforhold, kan tildeles efter ansøgning. Boligsikring kan tildeles lejere i udlejningslejligheder o.l. samt bofællesskaber, hvor lejeren ikke er pensionist, og til førtidspensionister der er tildelt pension efter 1. januar 2003, denne gruppe kan få boligsikring både til leje-, andel- og ejerbolig, mens boligydelse kan tildeles modtagere af social pension, som bor i leje-, andels- eller ejerbolig samt bofællesskaber.

Bruttofaktorindkomst: opgøres som produktionen i basispriser fratrukket forbrug i produktionen samt andre produktionskatter, netto. Betegner den del af værditil-

væksten, der er til rådighed til aflønning af produktionsfaktorerne.

Bruttoinvesteringer: omfatter både faste investeringer og lagerforøgelse. Faste investeringer er udgifter forbundet med opførelse af bygninger og anlæg samt køb af transportmidler, maskiner, software og inventar mv. Lagerforøgelse er værdien af den mængdemæssige stigning i erhvervenes varebeholdninger.

Bruttoledige: summen af de registreret (netto-)ledige og de aktiverede, der skønnes at være job-klare (match-gruppe 1).

Bruttonationalindkomst i markedspriser: bruttonationalproduktet i markedspriser fratrukket formueværdien af formueindkomster, produktions- og importskatter samt udgifter til aflønning af ansatte (netto) til udlandet.

Bruttonationalprodukt (BNP) i markedspriser: Fremkommer opgjort fra produktionssiden ved fra produktion i markedspriser at trække den totale værdi af forbrug i produktionen i køberpriser. Kan også opgøres fra indkomstsiden som aflønning af ansatte plus overskud af produktionen og blandet indkomst plus produktions-skatte, netto. Endelig kan det opgøres fra anvendelsessiden som summen af alle endelige anvendelser i køberpriser minus importen af varer og tjenester.

Bruttoopsparing: svarer til den disponible bruttonationalindkomst i markedspriser minus privat og offentligt forbrug. Bruttoopsparingen bliver derved også lig med bruttoinvesteringerne plus kapitaloverførsler, netto, og fordrings erhvervelse, netto.

Bruttooverskud af produktionen: beregnes som bruttoværditilvækst i basispriser minus andre produktions-skatte, netto, og aflønning af ansatte. Hvis forbrug af fast realkapital fratrækkes, fås nettooverskud af produktionen og blandet indkomst, der medgår til aflønning af selvstændiges arbejde i egen virksomhed og til forrentning af fremmedkapital mv. I statistikken for offentlig forvaltning og service vil bruttooverskud af produktionen svare til forbrug af fast realkapital. Det følger af, at det offentlige produktionsværdi opgøres fra omkostningssiden.

Bruttoreproduktionstal: det antal levendefødte piger, som 1.000 kvinder ville bringe til verden i løbet af de fertile aldre 15-49 år, hvis:

- 1) ingen af de 1.000 kvinder døde og
- 2) de i hver aldersklasse fødte netop så mange børn, som svarer til årets fertilitetskvotienter.

Bruttoværditilvækst (BVT): er lig med bruttonationalproduktet i basispriser og opgøres for det enkelte erhverv som produktionen i basispriser minus forbrug i produktionen i køberpriser og er således også lig med summen af andre produktions-skatte, netto, aflønning af ansatte og overskud af produktionen og blandet indkomst. For samfundet som helhed kan bruttoværditilvæksten også opgøres som bruttonationalproduktet i markedspriser minus produktsskatte, netto.

BT (bruttotonnage): ubenævnt størrelse, der udtrykker rumindholdet af alle lukkede rum i skibe.

Byggeomkostningsindeks: belyser omkostningsudviklingen ved opførelse af nye huse, opdelt på arbejds-løn og materialer. Opførelsesomkostningerne omfatter ikke avancer, grundudgifter, finansieringsomkostninger og moms. Lønoms-kostningerne er de overenskomstmæssige lønninger med tillæg af lovpligtige og overenskomstmæssige arbejdsgiverbidrag. Årsindeksene er beregnet som et gennemsnit af fem kvartaler.

Bytteforholdet i udenrigshandelen: angiver forholdet mellem enhedsværdiindekset for eksporten og enhedsværdiindekset for importen udtrykt i procent. Hvis Danmark fx har et faldende bytteforhold over for udlandet, skal vi eksportere en større vare-mængde for at kunne købe en uændret mængde varer i udlandet.

Cif: cif-priser angiver varernes værdi ved ankomsten til Danmark, inklusive omkostning, forsikring og fragt (cost, insurance, freight).

Danmarks nationalregnskab: viser værdien af de varer og tjenester, som går til endelig anvendelse, dvs. offentligt og privat forbrug, investeringer samt eksport. Denne anvendelse modsvares af en tilsvarende tilgang, som stammer fra bruttonationalproduktet og importen.

Decil: se Fraktil.

Disponibel bruttonationalindkomst i markedspriser: fås ved fra bruttonationalindkomsten i markedspriser at trække løbende nettoværdien af overførsler mv. til EU's institutioner og øvrige udlænde.

Dominerende ydelse: modtagere af indkomsterstat-tende ydelser kan i løbet af året modtage flere forskellige former for ydelse. Dominerende ydelse er den ydelse inden for året, der dominerer med hensyn til varighed.

Drifts- og kapitaloverskuddet: drifts- og kapital-indtægter i alt minus drifts- og kapitaludgifter i alt. Saldo-en kaldes også nettofordringserhvervelsen.

Dødfødt: barn, som kommer til verden uden tydelige tegn på liv efter afslutningen af svangerskabets 28. uge.

Effektiv kronekurs: valutakurs, hvor de udenlandske valutaer indgår med en vægt svarende til deres betydning for den danske udenrigshandel. Stiger den effektive kronekurs, er det ensbetydende med, at kronen i gennemsnit er blevet dyrere at købe for de lande, vi handler meget med. Dette går ud over konkurrenceevnen, da vores varer da er blevet dyrere.

Effektiv obligationsrente: faktisk årlig forrentning bestemt af nominal rente, afdragsform, restløbetid og kurs. Den effektive rente omfatter udtrækningschancen.

Efterkommere: er født i Danmark. Ingen af forældrene er både danske statsborgere og født i Danmark. Hvis der ikke findes oplysninger om nogen af forældrene, og personen er udenlandsk statsborger, opfattes personen også som efterkommer. Når en eller begge forældre, der er født i Danmark, får dansk statsborgerskab, vil deres børn ikke blive klassificeret som efterkommere. Fastholder danskfødte forældre imidlertid begge et udenlandsk statsborgerskab, vil deres børn blive klassificeret som efterkommere.

Egenkapital: beregnes i selskaber (A/S, ApS, AmbA mv.) som summen af selskabskapitalen og reserverne. Egenkapitalens forrentning er et udtryk for, hvor meget ejerne har fået ud af deres investering. Den beregnes som resultat efter skat målt i procent af den gennemsnitlige egenkapital.

Ejerpantebrev: pantebrev, som pantets ejer udsteder til sig selv med det formål at håndpantsette det som sikkerhed for et lån.

Enhedsprioritetsobligationer: realkreditobligationer, udstedt af enhedsprioritetsinstitutionerne (Realkreditinstitutioner).

Enhedsværdiindeks: angiver tilnærmelsesvis for henholdsvis indførslen og udførslen forholdet mellem de gennemsnitlige enhedsværdier (priser pr. enhed) i det pågældende år og i basisåret. Sammenvejningen sker med anvendelse af værdierne.

Enkeltmandsfirma: en virksomhed med én indehaver, der personligt hæfter for virksomhedens gæld.

Enlig: en voksen person, der ikke lever i par. En voksen er her en person, der er fyldt 25 år, eller en 18-24-årig, der ikke bor hos sine forældre, eller en person under 25 år, der bor hos forældrene, og som enten er eller har været gift, lever i par eller har børn. En familie af typen enlig kan, ligesom en parfamilie, desuden bestå af et eller flere hjemmehoende børn under 25 år. For at blive regnet som barn i familien skal alderen være under 25 år, personen må aldrig have været gift, ikke leve i par og ikke have børn selv. Se Par.

Erhvervsfaglig uddannelse: En erhvervsuddannelse er en faglig uddannelse, som giver erhvervskompetence. En erhvervsfaglig uddannelse består typisk af et grundforløb og et hovedforløb, som begge varierer i indhold og længde. Den typiske varighed af en erhvervsuddannelse er ca. 4 år. Erhvervsfaglige uddannelser er eksempelvis murer, tømrer og elektriker.

Erhvervs-gymnasial uddannelse: Omfatter htx, htx samt adgangskurser til videregående uddannelser.

EU: Den Europæiske Union. Indtil 1994 EF, De Europæiske Fællesskaber. Blev startet i 1952 som det Europæiske Kul- og Stålfællesskab. Se faktaboks side 153 om EU's medlemslande gennem tiden såvel som lande i euroområdet.

EU-15 betegner de 15 medlemslande fra 1995 til optagelsen af ti nye lande, bl.a. en del af de tidligere østlande, i 2004. Størstedelen af bogens statistikker vedrører EU-27, som er EU's 27 medlemslande frem til optagelsen af Kroatien 1. juli 2013.

Faktorpriser: er markedspriser fratrukket produktions-skatte og tillagt produktionssubsidier.

Familie: en eller flere personer, der bor på samme adresse, og som har visse indbyrdes relationer. En familie er en enlig, et par eller et ikke-hjemmehoende barn under 18 år. Hjemmehoende børn under 25 år regnes med til forældrenes familier.

Familie- og personindkomst: omfatter i princippet alle indkomster, uanset om de inddrages under beskatning eller ej. Den samlede indkomst opdeles i følgende tre hovedindkomstarter:

- Primærindkomst (løn og virksomhedsoverskud)
- Overførselsindkomst (bl.a. pension og arbejdsløshedsunderstøttelse)
- Formueindkomst (bl.a. nettorenteindtægt)

Erhvervs-mæssige renteindtægter og -udgifter indgår i formueindkomsten og ikke i virksomhedsoverskuddet. I personindkomst indgår kun primærindkomst og en del af overførselsindkomsten. Det skyldes, at det ikke er muligt at opdele formueindkomsten og visse dele af overførselsindkomsten på familiens enkelte medlemmer.

Familieindkomst minus skat mv.: omfatter familieindkomst minus indkomst- og formueskat, minus arbejdsmarkedsbidrag (fra og med 1994) og tvungne underholdsbidrag.

Fattigdom: I 2013 har Danmark fået en officiel fattigdomsgrænse, der definerer fattige som personer, der i tre år i træk har haft en mindre disponible indkomst end 50 pct. af medianindkomsten. Den disponible indkomst er indkomsten fratrukket skatte og fradrag for pensionsindbetalinger. Se faktaboks side 59. Beregninger af dette indgår endnu ikke i bogen.

Fertilitet, samlet: det antal levendefødte børn, som 1.000 kvinder ville bringe til verden i løbet af de fertile aldre 15-49 år, hvis:

- 1) ingen af de 1.000 kvinder døde, og
- 2) de i hver aldersklasse fødte netop så mange børn, som svarer til årets fertilitetskvotienter.

Fertilitetskvotient, aldersbetinget: antal levendefødte børn pr. år født af kvinder i en given aldersklasse pr. 1.000 kvinder i aldersklassen.

Fertilitetskvotient, generel: antal levendefødte børn pr. år pr. 1.000 kvinder i de fertile aldersklasser (15-49 år).

Finansielle konti: et konsistent kontosystem inden for nationalregnskabet, som viser, hvordan økonomiens sektorer placerer eller finansierer den finansielle nettoopsparing.

Fob: fob-priser angiver varenes værdi ved afsendelse her fra landet (free on board). Eksporten opgøres altid i fob-priser.

Foderenhed (FE): foderværdien af 1 kg byg. Fx er 1 FE = foderværdien af 0,92 kg hvede, 0,99 kg rug, 0,96 kg triticale, 1,01 kg byg, 1,15 kg havre, 1,15 kg blandsæd, 0,96 kg bælgssæd eller 0,61 kg raps. 1 FE for halm beregnes med 5 kg hvede- og rughalm, 4 kg byg-, havre- og tritcalehalm. For rodfrugternes vedkommende er omregningen baseret på tørstofindholdet, idet 1 FE er lig med 1 kg tørstof af kartofler og 1,1 kg tørstof af roer.

Folkepension: social alderspension for alle personer på 65 år eller over (før 1. juli 2005 67 år eller over), som opfylder nærmere angivne betingelser om dansk indfødsret og bopælstid. Se også Sociale pensioner.

Forbrug af fast realkapital: et mål for kapitalapparatets fysiske og tekniske forringelse i løbet af en periode.

Forbrug i produktionen: beregnes som værdien af de varer og tjenester, der er brugt i produktionen, herunder udgifter til reparation og vedligeholdelse.

Forbrugerprisindekset: viser den økonomiske inflation i samfundet. Indekset opgøres ud fra de faktiske priser, forbrugerne betaler for varer og tjenesteydelser, der indgår i det private forbrug. Vægtfordelingen er baseret på sammensætningen af det samlede forbrug ifølge nationalregnskabet og forbrugsundersøgelserne.

Fordringer på udlandet: kort- og langfristede tilgodehaver hos udenlandske debitorer.

Fordringserhvervelse, netto: er en sektors (fx det offentlige) nettoerhvervelse af finansielle fordringer på alle andre sektorer. Viser den finansielle konsekvens af sektorenes reale aktiviteter. Fordringserhvervelsen er positiv, når opsparingen er større end investeringer og kapitaloverførsler.

Forpligtelser over for udlandet: Nationalbankens kort- og langfristede gæld til udenlandske kreditorer, herunder interventionskreditter ydet af Den Europæiske Fond.

Forvaring: idømmes, hvor gerningsmanden ved den straffbare handling var i en tilstand af mangelfuldhed udvikling, svækkelse eller psykisk afvigelse.

Forventet restlevetid: det gennemsnitlige antal år, personer i en given alder har tilbage at leve i (restlevetid), hvis deres dødelighed fremover (alder for alder) svarer til det niveau, som er konstateret i den aktuelle periode. Der findes altså en forventet restlevetid svarende til enhver alder. Den opgøres særskilt for mænd og kvinder.

Fraktil: opdeler et sæt ordnede observationer i to dele: de observationer, der er under fraktilen og de observationer, der er over. Fx angiver 20%-fraktilen, at 20% af observationerne er under, og 80% er over denne fraktil. Den fraktil, der deler observationerne i to lige store dele

(50%-fraktilen), kaldes medianen. 25%-fraktilen og 75%-fraktilen kaldes hhv. nedre kvartil og øvre kvartil. Når et datamateriale opdeles i tiendedele efter stigende værdi af en observation, kaldes disse tiendedelsgrupper for decilgrupper. Er der fx tale om decilgrupper efter indkomst, vil 1. decilgruppe omfatte den tiendedel af indkomstmottagerne med de laveste indkomster. Opdeles tilsvarende i fjerdedele, taler man om kvartilgrupper, i femtedele om kvintilgrupper osv. De observationsværdier, der netop falder i grænserne mellem decilgrupperne kaldes deciler.

Funktionel fordeling: belyser formålet med den offentlige aktivitet, dvs. viser, hvad de offentlige udgiftskroner bruges til.

Funktionel indkomstfordeling: fordelingen af bruttofaktoringen på produktionsfaktorer: lønninger, nettooverskuddet af produktion og blandet indkomst og forbrug af fast realkapital.

Fælleshusholdninger: omfatter boliger på plejehjem, døgninstitutioner o.l.

Fængsel: frihedsstraf på livstid eller på tid fra 30 dage til 16 år.

Fødselsoverskud (naturlig befolkningstilvækst): levendefødte + døde.

Fødsler: antal svangerskaber, som ikke afsluttes med abort. Tvillingefødsel regnes som én fødsel.

Fødte: levendefødte + dødfødte.

Førtidspension: social pensionsydelse, der efter ansøgning kan tilkendes personer i alderen 18-64 år (før 1. juli 2005 18-66 år). Pension kan tilkendes, når der er tale om en varig nedsættelse af erhvervssevnen. Se også Sociale pensioner.

Garantidebitorer/-kreditorer: dækker henholdsvis pengeinstitutternes fordringer på garantistillere for lån og fordringer på pengeinstitutterne for deres lånegarantier. Hvis låne- og afdragsbetingelser misligholdes, kan garantistillerne stilles til ansvar for indfrielse af skyldige beløb.

GATT: Den almene told- og handelsaftale (General Agreement on Tariffs and Trade) grundlagt 30. oktober 1947 i Geneve. Afløst af WTO (World Trade Organisation) 1. januar 1995.

Gini-koefficient: mål for graden af ulighed i en fordeling. I en helt lige fordeling, fx en indkomstfordeling, hvor alle indkomstmottagere har samme indkomst, er gini-koefficienten 0. Jo mere ulige fordelingen er, jo større vil gini-koefficienten være, dog maksimalt 1. Kan også opgøres i pct., hvor fuldstændig ulighed er 100 pct.

Grundskoleniveau: består af 1.-10. klasse. Foregår i folkeskoler, private skoler og på efterskoler.

Guldbeholdning: se Nationalbankens balance.

Gymnasiale uddannelser: De gymnasiale uddannelser er studiekompetencegivende og dækker studentereksamen (stx), hf-eksamen, studenterkursus, højere handels-eksamen (hnx), højere teknisk eksamen (htx) samt adgangskurser til videregående uddannelser.

Helårsmodtagere: angiver den samlede nettovarighed i dage pr. år divideret med 360 for personer, der modtager sociale ydelser. Tre personer med nettovarigheder på henholdsvis 90, 120 og 150 dage svarer således til én helårsmodtager.

Hovedstadsregionen: tidligere betegnelse for København, Frederiksberg samt Københavns, Frederiksberg og

Roskilde amter. Brugt indtil indførelsen af regionerne 1. januar 2007.

Husstand: omfatter samtlige personer på samme adresse uanset familiemæssige tilknytningsforhold. Der kan således indgå flere familier i samme husstand.

Hæfte: frihedsstraf fra syv dage til seks måneder. Personer, som udstår en hæftestraf, har særlige retigheder sammenlignet med personer, som udstår en fængselsstraf. Ophørt som sanktion pr. 1. juli 2001.

IMF: Den internationale Valutafond (International Monetary Fund, Washington) blev dannet 27. december 1945 ved Bretton Woodsaftalerne. Se også Nationalbankens balance.

Indenlandsk endelig anvendelse: bruttonationalproduktet i markedspriser + import af varer og tjenester + eksport af varer og tjenester. Beløbet svarer til værdien af forbrug og investering.

Indenlandske statsobligationer: obligationer udstedt i Danmark af den danske stat.

Indirekte målte finansielle formidlingstjenester (FISIM): er beregnet som forskellen mellem pengeinstitutternes renteindtægter og renteudgifter. I henhold til internationale anbefalinger fratrækkes dette beløb under ét fra den erhvervsfordelte bruttoværditilvækst med det formål at kunne medregne renteforskellen i produktionsværdien for finansiel virksomhed uden samtidig at behøve at foretage en skønsmæssig fordeling af beløbet på forbrug i produktionen i erhvervene.

Individuelt offentligt forbrug: den del af det offentlige forbrug, der kan fordeles til identificerbare person- og husholdningsgrupper, fx uddannelse, børnepasning og sygehusophold.

Indkomsterstattende ydelse: en ydelse, der har til formål at sikre personens/familiens forsørgelsesgrundlag ved indkomstbortfald som følge af ledighed, sygdom eller barsel, invaliditet, alderdom eller anden social begivenhed, der påvirker personens/familiens mulighed for at forsørge sig selv.

Indskudsbeviser: se Nationalbankens udlån under Nationalbankens balance.

Indvandrede: ikke-nordiske statsborgere registreres, når de har arbejds- eller opholdstilladelse i mere end 3 mdr. Nordiske statsborgere registreres, når de tager fast ophold i landet. Flytninger til Danmark fra Grønland og Færøerne medregnes i indvandrerne.

Indvandrere: er personer født i udlandet, hvor begge forældre (eller den ene, hvis der ikke findes oplysninger om den anden) er udenlandske statsborgere eller født i udlandet. Hvis der ikke findes oplysninger om nogen af forældrene, og personen er født i udlandet, opfattes den pågældende som indvandrer.

Interessentskab: et selskab med to eller flere deltagere, der er fuldt ansvarlige over for virksomhedens kreditorer.

International likviditet: Nationalbankens beholdning af nettoaktiver, der på kort sigt kan stilles til rådighed til formidling af betalinger til udlandet. Summen af Nationalbankens guldbeholdning, reservestillingen i Den internationale Valutafond (IMF), de særlige trækingsrettigheder i Valutafonden (SDR), europæiske valutaenheder (ECU) og Nationalbankens bruttfordringer på udlandet udgør den officielle likviditet, brutto. Trækkes herfra Nationalbankens forpligtelser over for udlandet, fås den officielle likviditet, opgjort netto.

Investeringer: se Bruttoinvesteringer.

Kapitalbalancen: opgørelse af Danmarks gæld til og tilgodehavender i udlandet ved årets udgang. Aktiver og passiver over for udlandet opgøres til den værdi i danske kroner, der er gældende på statusdspunktet, dvs. ultimo kalenderåret. Forskellen mellem kapitalbalancen ved et års begyndelse (primo) og ved årets udgang (ultimo) fremkommer dels gennem ændringer i aktiver og passiver, der er resultatet af stedfunde transaktioner registreret på betalingsbalancens finansielle konto, dels som følge af ændringer i værdiansættelser. Værdiansættelsesændringer opstår, når der er sket ændringer i kurserne på de valutaer, gæld og tilgodehavender lyder på, eller i børskurserne på værdipapirer. Værdiansættelsesændringer kan også opstå som følge af afskrivning af uerholdelige fordringer, ekspropriation o.l. Tildeling af SDR i Den Internationale Valutafond opfattes som en værdiansættelsesændring, der påvirker (forbedrer) status, men ikke medregnes i betalingsbalancen.

Kapitalkatter: engangsskatter på formue og ejendom. Omfatter arve- og gaveafgifterne.

Kollektivt forbrug: den del af det offentlige forbrug, der ikke umiddelbart kan fordeles til en bestemt person eller husholdningsgruppe, fx offentlig administration, forsvar, politi og retsvæsen.

Kommanditselskab: et selskab, hvor komplementarerne hæfter solidarisk og med hele deres formue for selskabets forpligtelser, mens kommanditisterne kun hæfter med et bestemt beløb.

Korrigerede skattetryk: skatter og afgifter i pct. af disponibel bruttonationalindkomst (BNI) i markedspriser. Det korrigerede skattetryk viser den andel af samfundets disponible indkomst, som overføres til det offentlige gennem beslutning.

Korte videregående uddannelser: se Videregående uddannelser.

Kvantumindeks: mængdeindeks, som tilnærmelsesvis for henholdsvis indførslen og udførslen angiver forholdet mellem de omsatte mængder i det pågældende år og i basisåret. Sammenvejningen sker med anvendelse af værdierne af de importerede og eksporterede mængder.

Kvartil, nedre og øvre: se Fraktil.

Købekraftpariteter: også kaldet PPP (Purchasing Power Parities) er forholdet mellem forskellige landes priser i de nationale valutaer for de samme varer. Købekraftpariteter bruges først og fremmest ved omregning af BNP og andre nationalregnskabsposter til internationalt sammenlignelige størrelser. Ved at omregne fx BNP med købekraftpariteter tager man højde for forskelle i landenes pris- og omkostningsniveauer. Det betyder, at de omregnede beløb bliver reelt sammenlignelige. Ved omregning med valutakurserne tages der derimod ikke fuldt ud højde for forskelle i prisniveauet i de lande, der sammenlignes. Hvis valutakursen netop svarer til PPP, er købekraften den samme i de lande, der sammenlignes. Hvis valutakursen overstiger PPP, er valutaens købekraft større i hjemmelandet end i udlandet og omvendt.

Køretøjkilometer: transportenhed, nemlig når et køretøj har kørt en kilometer – uanset antallet af passagerer eller mængden af gods.

Landbrugsbedrift: teknisk økonomisk enhed, som omfatter det areal med tilhørende bygninger, maskiner og husdyr, der af bedriftens indehaver betragtes som hørende til samme brug. Drives fx to ejendomme sammen, regnes de to ejendomme som én landbrugsbedrift i Danmarks Statistiks opgørelser. De bortforpagtede eller bortlejede jorder er medtaget under den eller de bedrifter, der har forpagtet eller lejet jorden.

Lange videregående uddannelser: se Videregående uddannelser.

Levendefødt: barn, som kommer til verden med tydelige tegn på liv (dvs. ånder, skrider eller græder), uanset svangerskabsperiodens længde.

Liberale erhverv: fx: advokater, arkitekter, billedhuggere, læger, rådgivende ingeniører og tandlæger.

Løbende indkomst- og formueskatter: omfatter alle de obligatoriske betalinger, som det offentlige regelmæssigt påligger den private sektors indkomst og formuer. Løbende indkomst- og formueskatter omfatter bl.a.:

- Personlige indkomstskatter (arbejdsindkomst, formuebesiddelse, virksomhedsdrift, pensioner osv.) herunder grundskyld og ejendomsskat i de tilfælde, hvor disse udgifter anses for at være en erstatning for, eller et element af, den generelle indkomstbeskatning.
- Selskabsskatter mv.
- Kapitalvindingskatter.
- Formueskatter vedrørende personer, selskaber, ikke-udbyttegivende institutioner osv.
- Realrenteafgiften.
- Motorudgift for køretøjer til ikke-produktivt formål.
- Arbejdsmarkedsbidrag betalt af arbejdstagere.
- Husholdningernes betalinger for pas, visum og kørekort samt retsafgifter og skattebøder.

Lønkvote: beregnes som den andel, lønninger og arbejdsgiverbidrag udgør af bruttofaktorindkomsten.

Lønninger: se Afsløning af ansatte.

Maksimal udjævningsprocent: den procentdel af den samlede indkomstmasse, der skal flyttes fra familier med indkomster over gennemsnittet til familier med indkomster under gennemsnittet for at få en helt lige indkomstfordeling.

Markedspriser: de priser, som varer og tjenester omsættes til, altså inklusive produktionsskatter og fratrukket subsidier.

Median: medianen i en ordnet fordeling er den værdi, der angiver det punkt, hvor der er lige mange observationer på begge sider. Se også Fraktil. Bruger man fx medianindkomsten, er det den midterste indkomst, og den bliver dermed ikke påvirket af store udsving i værdierne i de yderste observationer.

Mellemlange videregående uddannelser: se Videregående uddannelser.

Middelkurs: er en af Danmarks Nationalbank fastsat kurs, der danner basis for pengeinstitutternes sælger- og køberkurser. Sælgerkursen er den kurs, pengeinstitutterne sælger valuta for til kunderne, mens køberkursen er den kurs, pengeinstitutterne køber valuta for af deres kunder.

Modificerede skattetryk: disponibel offentlig bruttoindkomst i pct. af disponibel bruttonationalindkomst (BNI) i markedspriser. Det modificerede skattetryk tager højde for, at produktions- og importskatter modsvars af subsidier til erhvervslivet, og at de direkte skatter modsvars af indkomstoversførsler til private.

Momsregistrerede virksomheder: virksomheder o.l., der er registreret i toldvæsenets register over enheder, der er indeholdelsespligtige for merværdiafgift (moms). Ikke al økonomisk aktivitet er momspligtig. De vigtigste undtagelser fra momsordningen er persontransport, bank-, finansierings- og forsikringsvirksomhed, læge- og tandlægebehandling, undervisning, der har karakter af egentlig skolemæssig eller faglig uddannelse og hovedparten af de offentlige ydelser.

Monetære institutioner: Nationalbanken, forretningsbankerne og større sparekasser.

NAFTA: (North American Free Trade Agreement): frihandelsorganisation bestående af Canada, Mexico og USA.

Nationalbankens balance: Guldbeholdning: Fra og med 1988 værdiansættes guldbeholdningen på grundlag af den officielle notering i London (goldfixing).

Den internationale Valutafond (IMF): International organisation til formidling af samarbejdet mellem medlemslandene på valutaområdet, herunder ydelse af kreditter til lande, der har vedvarende underskud på betalingsbalancens løbende poster.

Danmarks mellemværende med Valutafonden er opført på Nationalbankens balance. På aktivsiden figurerer det beløb, Danmark har indbetalt til IMF (Danmarks kvote i Den Internationale Valutafond). På passivsiden er en væsentlig del af beløbet modsvaret ved, at Valutafonden ligger inde med en beholdning af danske kroner (Den Internationale Valutafond). Forskellen mellem de to beløb betegnes som Reserverstilling i IMF (jf. tabel over Danmarks valutareserve).

Ud over de anførte poster omfatter mellemværenderne med Valutafonden også de såkaldte SDR (= særlige trækingsrettigheder). Det er et internationalt betalingsmiddel, der er tildelt medlemslandene uden modydelse, og som alene kan bruges ved betalinger mellem centralbankerne indbyrdes og med IMF til udligning af gæld og tilgodehavender.

På passivsiden (tildelte særlige trækingsrettigheder, SDR) kan ses, hvor meget Danmark har fået tildelt af SDR af Valutafonden. På aktivsiden (særlige trækingsrettigheder (SDR) i Den Internationale Valutafond) kan man aflæse Nationalbankens statusbeholdning af SDR.

Fordringer på Det Europæiske Monetære Institut: I overensstemmelse med reglerne for det udvidede valutasamarbejde i det Europæiske Monetære System (EMS) deponerede Nationalbanken 20 procent af bankens guld og dollarbeholdning i den europæiske Fond for monetært Samarbejde i 1979 og modtog til gengæld et tilsvarende beløb i de såkaldte ECU (= europæisk valutaenhed før euroen), der både anvendtes som en valutaenhed mellem centralbankerne i EU og som regningsenhed i det kortfristede og mellemlangfristede bistandssystem inden for EU.

Der var ikke tale om en egentlig overdragelse af guld og dollar til fonden, men at medlemslandene gennem formydelige aftaler af tre måneders varighed stillede deres reserver til rådighed mod kreditering i ECU.

Udlån: Den væsentligste del af Nationalbankens udlån er lån til de private pengeinstitutter, ydet som et led i den pengepolitiske styring.

Likviditetsstyringen over for pengeinstitutterne er baseret på Nationalbankens salg af belånbare indlånbeviser til pengeinstitutterne samt på Nationalbankens intervention på pengemarkedet.

Statens løbende konto: Over statens løbende konto, der kan findes på aktiv- eller passivsiden, afvikles statens daglige betalinger, herunder indbetaling af provenuet af de indenlandske statslån.

Møntomløbet: Da Nationalbanken i 1975 overtog møntudstedelsen, var det udestående møntomløb på ca. 639 mio. kr., som staten derfor har ydet Nationalbanken en garanti for (Statens garanti for møntomløbet).

Nationalbankens diskonto: basisrente, i forhold til hvilken renten på mellemværender med pengeinstitutterne blev fastsat indtil august 1985, se Nationalbankens balance, udlån.

Nationalregnskab: tilstræber at give et helhedsbillede af den samfundsmæssige aktivitet. Det viser, hvordan indkomst skabes som resultat af en produktionsproces, og hvordan denne indkomst dernæst fordeles og omforderes, før den giver anledning til efterspørgsel efter varer og tjenester til forbrug og investering. Se også Begreber.

Nettoledige: registrerede ledige og ledige kontant-hjælpsmodtagere, som er arbejdsmarkedsparate.

Nettoprisindekset: belyser udviklingen i priserne ekskl. indirekte skatter og afgifter, men inkl. pristilskud. Samtlige varer og tjenester i de private husstandes forbrug indgår (herunder energi). Nettoprisindekset er en videreførelse af den indeksserie af månedsprisindeks med januar 1975=100, som frem til januar 1980 indgik i beregningen af reguleringspristallet. Nettoprisindekset anvendes ved reguleringen af indekseregulerede realkreditlån (se paragraf 23 i "Bekendtgørelse af realkreditlov", nr. 476 af 2.6. 1994). Indekset benyttes endvidere ved beregning af realrenteafgiften (se paragraf 10 i "Bekendtgørelse af lov om en realrenteafgift af visse pensionskapitaler mv.", nr. 702 af 2.9.1993).

Nettoreproduktionstal: det antal levendefødte piger, som 1.000 kvinder ville bringe til verden i løbet af deres fertile aldre 15-49 år, hvis:

- 1) de 1.000 kvinder fra 0-års alderen og frem dør i et antal, der svarer til det enkelte års dødelighedsrater, og
- 2) kvinderne i hver aldersklasse føder netop så mange børn, som svarer til årets fertilitetskvotienter.

Obligatoriske bidrag til sociale ordninger: omfatter bidrag til ATP og arbejdsløshedsforsikring. De opdeles på medlemsbidrag og arbejdsgiverbidrag.

Oceanien: omfatter New Zealand, Ny Guinea, Melanesien, Mikronesien og Polynesien (øer og øgrupper i Stillehavet).

OECD: (Organisation for Economic Cooperation and Development) Organisationen for Økonomisk Samarbejde og Udvikling blev dannet i 1960 og omfattede oprindeligt følgende lande: Østrig, Belgien, Canada, Danmark, Frankrig, Tyskland, Grækenland, Island, Irland, Italien, Luxembourg, Holland, Norge, Portugal, Spanien, Sverige, Schweiz, Tyrkiet, UK og USA. Derefter er følgende lande blevet optaget: Japan (1964), Finland (1969), Australien (1971), New Zealand (1973), Mexico (1994), Tjekkiet (1995), Ungarn (1996), Polen (1996), Sydkorea (1996), Slovakiet (2000) og Chile, Slovenien, Israel og Estland (2010). OECD har nu 34 medlemslande.

Offentlig forvaltning og service: i nationalregnskabet afgrænset til den sektor, der producerer offentlige ydelser samt foretager indkomstfordeling. De offentlige ydelser er bestemt for offentligt forbrug og er ikke-markedsdækkende. Finansieringen skal tilvejebringes ved skatter for mindst halvdelen af vedkommende, hvis der skal være tale om offentlige ydelser, men der kan godt være delvis finansiering via salg af ydelser eller brugerbetaling.

I nationalregnskabet opdeles offentlig forvaltning og service i tre delsektorer:

- 1) Stat, inkl. folkekirke og statsligt finansierede selvejende institutioner.
- 2) Kommuner, inkl. kommunalt finansierede selvejende institutioner og kommunale organisationer.
- 3) Sociale kasser og fonde: ATP, Lønmodtagernes Garantifond og a-kasser.

Se også Offentlige finanser. Begreber.

Offentlig sektor: omfatter offentlig forvaltning og service, offentlige selskabslignende virksomheder (fx Statens Serum Institut og Finanstilsynet) og offentlige selskaber (fx DONG og Danmarks Radio). Se også Offentlige finanser. Begreber.

Offentligt forbrug: den del af det offentlige ikke-markedsdækkende produktion, som ikke finansieres ved brugerbetaling, samt de goder, det offentlige køber på markedet og stiller 'gratis' til befolkningens rådighed.

Offentligt forsørgede, 16-64-årige: Statistikken over offentligt forsørgede, omregnet til fuld tid, i alderen 16 til 64 år, giver et samlet overblik over antallet af registrerede ledige deltagere i arbejdsmarkedspolitiske foranstaltninger (herunder eksempelvis vejledning og opkvalificering, støttet beskæftigelse mv.) samt modtagere af øvrige forsørgelsesydelser. Fra og med 2007/2008 er modtagere af syge- og barseldagpenge, førtidspensionister, efterlønsmødtagere samt fleksydelsesmodtagere blevet inkluderet i statistikken. Statistikken indeholder herefter samtlige 16-64-årige modtagere af forsørgelsesydelse på nær SU-modtagere.

Omsætning, industriens: opgøres som salg af egne varer, lønarbejde, reparations- og opstillingsarbejde, salg af handelsvarer samt anden omsætning. Ved egne varer forstås varer, som virksomheden selv har fremstillet samt varer, der er fremstillet ved andres bearbejdelse af virksomhedens materialer. Lønarbejde for andre udført i egen virksomhed omfatter forarbejdning af materialer modtaget uden beregning fra bestilleren. Opstillingsarbejde udført for andre omfatter bygge- og anlægsarbejde udført uden for eget fast værksted. Handelsvarer er varer indkøbt til videre salg uden yderligere forarbejdning.

OMXC-indeks: Aktieindeks, der angiver kursudviklingen på aktiemarkedet. OMXC er et totalindeks, der inkluderer alle aktier.

Opgave-/byrdefordeling: belyser med udgangspunkt i opdelingen af offentlig forvaltning og service i stat, kommuner og sociale kasser og fonde, hvordan opgaver og finansieringsmæssige byrder er fordelt mellem delsektorerne.

Ved opgavefordelingen inden for det offentlige ses på, hvilken sektor eller myndighed der har det direkte ansvar for løsning af opgaven, hvad enten der er tale om levering af en ydelse eller overførelse til borgerne. Den opgaveudførende enhed kan i mange tilfælde få udgiften helt eller delvis refunderet af andre offentlige myndigheder. Byrdefordelingen viser, hvorledes den endelige finansieringsbyrde er fordelt på de forskellige offentlige delsektorer.

Opsparing: generelt defineret som forskellen mellem en økonomisk enheds indkomst og forbrug. Den offentlige sektors bruttoopsparing er således givet ved driftoverskuddet (= driftsindtægter - driftsudgifter). Samfundets samlede opsparing er lig med summen af den private og den offentlige opsparing.

Overskudsgrad: resultat af ordinær drift (overskud før finansielle og ekstraordinære poster og skat) udtrykt i procent af omsætning (inkl. andre driftsindtægter).

Par: to voksne personer, der bor på samme adresse udgør et par i familiestatistikken, hvis de enten er gift med hinanden eller har indgået registreret partnerskab, eller hvis de har fælles børn uden at være gift med hinanden. Desuden medregnes ikke-gifte par uden fællesbørn, hvis de er af hvert sit køn, ikke er søskende, og aldersforskellen er mindre end 15 år. Personer ned til 16 år kan indgå i et samboende par.

Passiver: giver i et regnskab udtryk for formueværdiens finansiering ved gæld til andre og/eller ved egenkapital, kapitalanskaffelsen.

Pengeinstitutter, private: er i penge- og kreditstatistikken defineret som forretningsbanker og større sparekasser i Danmark, men omfatter ikke Nationalbanken og pengeinstitutter i Grønland og på Færøerne.

Pengemarkedsrentesatser: Rentesatser, der er indhentet på pengemarkederne i Danmark og euroområdet.

Pengemængden: består af sedler og mønt uden for pengeinstituttelsektoren med tillæg af husholdningernes, kommunernes og de ikke-finansielle virksomheders indskud på anfordring, opsigelse og tid i pengeinstitutterne.

Personindkomst: se Familie- og personindkomst

Personkilometer: transportenhed, nemlig en person transporteret en kilometer.

Primærkommunal sektor: omfatter som det vigtigste offentlige institutioner mv. på kommuneregnskaberne. Herudover indgår Kommunernes Landsforening og en lang række quasi-primærkommunale institutioner.

Prioriteter: lån mod pant i fast ejendom, kan fx bestå af: kreditforeningslån, hypotekforeningslån, reallånefondslån, alm. og særlig realkredit, sælgerpantebreve.

Prisindeks for indenlandsk vareforsyning: belyser prisudviklingen i importøremes faktiske købspriser og producenterens faktiske salgspriser. Priserne er opgjort uden afgifter.

Privat forbrug: består af husholdningernes køb af varer og tjenester til direkte forbrug samt gruppen "Foreninger, organisationer mv.", fx kulturelle foreninger og andre foreninger, som leverer ydelser til husholdningerne.

Produktion: værdien af markedsdækkende og ikke-markedsdækkende aktivitet uden fradrag af forbrug i produktionen. Opgøres i basispriser og udtrykker værdien hos producenten eksklusive produktsskatter, netto. Produktion i markedspriser fremkommer ved at tillægge produktsskatter og produktssubsidier, netto.

Produktions- og importskatter: afgifter, der pålægges produktionen og importen af varer og tjenester eller anvendelsen af produktionsfaktorer. Denne type skatter og afgifter er uafhængige af virksomhedernes driftsresultat. Eksempler på indirekte skatter er moms og forbrugsafgifter, afgifter af specielle varer som cigaretter, sukker, spiritus mv. Derudover indgår ejendomsskatter samt vægtafgifter på motorkøretøjer anvendt i produktionen og arbejdsgivernes bidrag til forskellige arbejdsmarkedsordninger. Produktions- og importskatter opdeles i produktsskatter og andre produktsskatter.

Produktivitet: den reale værditilvækst pr. enhed af indsat produktionsfaktor, fx bruttoværditilvæksten i faste priser i forhold til antallet af beskæftigede.

Produktsskatter: omfatter afgifter, der pålægges og opkræves proportionalt med mængden eller værdien af de producerede varer og tjenester fx moms, told og forbrugsafgifter samt afgifter af specielle varer som cigaretter, sukker og spiritus.

Produktionsskatter, andre omfatter den del af de samlede produktions- og importskatter, der ikke pålægges og opkræves proportionalt med mængden eller værdien af de producerede varer og tjenester. Andre produktions-skatter pålægges brugeren af produktionsfaktorer. Af eksempler kan nævnes ejendomsskatter, vægtafgifter på motorkøretøjer anvendt i produktionen samt arbejdsgivernes bidrag til forskellige arbejdsmarkedsordninger.

Realkreditobligationer: Obligationer med pant i fast ejendom, udstedt af realkreditinstitutterne: Byggeriets

Realkreditinstitut (BRF), Realkredit Danmark, Nykredit Realkredit A/S, Totalkredit, FIH Realkredit, ILR Realkredit A/S, Nordea Kredit Realkreditaktieselskab eller Dansk Landbrugs Realkreditfond (DLR).

Registrerede fuldtidsledige: Som Registrerede ledige. Dog med den afgørende undtagelse, at ledighedstillene her er beregnet som en fuldtidsvolumen for året. Det betyder f.eks., at en person, der har været registreret fuldt ledig i præcis tre måneder af året, kommer til at bidrage med en volumen på 0,25 i den samlede registrerede fuldtidsledighed for året.

Registrerede ledige: personer, som er registreret ledige på den offentlige arbejdsformidling, og som modtager arbejdsløshedsdagpenge eller kontanthjælp.

Rentemarginal: beregnes for banker og sparekasser som forskellen mellem den gennemsnitlige ud- og indlånsrente.

Resultat før skat: er det beløb, der efter afholdelse af alle udgifter er til rådighed i en virksomhed til betaling af skat og udbytte samt til henlæggelser.

Risiko for fattigdom (ROP)

Et mål for ulighed, der ser en person som værende i risiko for fattigdom, hvis den ækvivalerede disponible indkomst er under 60 pct. af medianindkomsten. Bruges blandt andet i Eurostat.

Rå- og hjælpestoffer: se Forbrug i produktionen.

Råstofudvinding: fremstilling af råstoffer i grusgrave, kalk- og stenbrud og skærvfabrikker. I nationalregnskabsstatistikken desuden udvinding af råolie og naturgas.

Samboende par: et ikke-gift par, som bor på samme adresse og ikke har fælles børn. Se også Par.

Samlede aktiver: summen af de værdier, der er grundlaget for selskabets drift (bygninger og maskiner, tilgodehavender, varelagre mv.).

Samlet afgiftsangivet omsætning: summen af den afgiftspligtige indenlandske omsætning og den afgiftsfrie eksport.

Samlevende par: et ikke-gift par, der bor på samme adresse, og som har fælles børn. Se også Par.

SDR (Særlige trækingsrettigheder): en form for valutaaktiver skabt af Den Internationale Valutafond og tildelt medlemslandene uden modydelse.

Skatter og afgifter: defineres som obligatoriske ydelser, der udskrives til offentlig forvaltning og service uden nogen speciel modydelse. Skatter og afgifter opdeles i produktions- og importafgifter, løbende indkomst- og formueskatter samt kapitalbeskatning og obligatoriske bidrag til sociale ordninger.

SNA-systemet (System of National Accounts): nationalregnskabssystem, som bruges ved beregning af de enkelte landes bruttonationalprodukt for at øge sammenligneligheden mellem landene. Systemet blev grundlagt i 1952 og er senest blevet revideret i 1993.

Sociale kasser og fonde: omfatter Arbejdsmarkedets Tillægspension (ATP), Lønmodtagernes Garantifond (LG) og arbejdsløshedskasserne.

Sociale pensioner: omfatter folkepension og førtidspension.

Socioøkonomisk status: Befolkningen søges opdelt i grupper efter sociale og økonomiske forhold, hvor især tilknytningen til arbejdsmarkedet og beskæftigelsen er

afgørende. Opdelingen kan ske på en række forskellige niveauer, hvor der i Statistisk Tiårsoversigt dog kun bruges meget overordnede inddelinger.

Soliditet: selskabets evne til at bære tab. Soliditetsgraden beregnes som egenkapitalen målt i pct. af de samlede aktiver.

Somatiske sygehuse: sygehuse for medicinske og kirurgiske sygdomme.

Statens Garanti for møntomløbet: garanti stillet af den danske stat over for Nationalbanken i forbindelse med dennes overtagelse af udmøntningen af skillemønt. Se også Nationalbankens balance.

Statens gæld: viser, hvor meget staten skylder på et givet tidspunkt, dvs. indenlandske og udenlandske institutioners og personers fordringer på den danske stat.

Statens konsolideringskonto: se Nationalbankens balance.

Statens løbende konto: se Nationalbankens balance.

Statslig sektor: omfatter først og fremmest offentlige institutioner mv. på statsregnskabet. Desuden indgår folkekirkens institutioner, de offentlige arbejdsformidlingskontorer og andre ikke-integrerede statslige institutioner samt en lang række kvasi-statslige institutioner, dvs. institutioner, der producerer offentlige ydelser, og som formelt er private med selvstændige regnskaber.

Udgifter og indtægter i forbindelse med EU-ordninger optræder som udgifter og indtægter for den statslige sektor. EU indgår derfor som en slags overnational del af den offentlige sektor.

Storbritannien: Med mindre andet er angivet, dækker Storbritannien i denne bog det område, der formelt hedder Det Forenede Kongerige Storbritannien og Nordirland. Dvs. England, Scotland, Wales og Nordirland samt en række oversøiske besiddelser. Ved anvendelse af internationale kilder er det deres definition af UK (United Kingdom), der er gældende.

Subsidier: defineret som løbende ensidige overførsler til offentlige eller private virksomheder. Subsidier kan betales af offentlig forvaltning og service eller af udlandet. Subsidier fra offentlig forvaltning og service omfatter fx dækninger af underskud i offentlige kvasi-selskaber, støtte til almenbygget boligbyggeri samt iværksætterydelse og genoptræningsydelse. Subsidier fra udlandet omfatter betalinger til EU's fælles landbrugspolitik. Subsidierne opdeles i produktsubsidier og andre produktionssubsidier.

Tiltalefraval: undladelse af at rejse tiltale i en straffesag, enten fordi det bevismæssige grundlag ikke anses for foreligge eller af andre grunde, fx hvis sagen er bagatelagtig eller over for unge.

Tonkilometer: transportenhed, nemlig en ton gods transporteret en kilometer.

Tvangssalg: salg af ejendom ved tvangsauktion.

Udenrigshandel
Udenrigshandel med varer er en opgørelse over Danmarks varehandel med udlandet. Handlen udarbejdes i to grundlæggende systemer: Intrastat, som dækker handel med EU-lande og Extrastat, som dækker handel med ikke EU-lande. Oplysningerne indsamles månedligt.

Intrastat har siden indførelsen af EU's indre marked i 1993 været anvendt til opgørelsen af handlen mellem EU-landene. Det er fælles for alle EU-landene og hovedformålet er at sikre, at samhandlen mellem landene kan

opgøres, så handlen er sammenlignelig med det toldokumentbaserede system, som fortsat anvendes ved opgørelse af handlen med ikke EU-lande, Extrastat.

For Extrastat er de statistiske oplysninger en integreret del af de oplysninger, som virksomhederne meddeler SKAT i forbindelse med told- og udførselsbehandling af de importerede og eksporterede varer. Siden 1. januar 1988 er EU's enhedsdokument blevet anvendt i forbindelse med såvel import som eksport. Enhedsdokumentet indeholder alle nødvendige oplysninger til såvel udenrigshandelsstatistikken som til told- og udførselsbehandlingen.

Siden 1993 er den danske opgørelse af udenrigshandlen blevet opgjort efter generalhandelsprincippet, som medtager alle varer, der passerer grænsen, såfremt der ikke gælder særlige regler. I importen indgår således alle importerede varer, herunder også varer, der er bestemt til senere genudførelse eller faktisk bliver genudført. Eksporten omfatter tilsvarende alle varer, uanset om varerne er fremstillet i landet, eller om de tidligere er importeret (genudførelse).

En række varer og varebevægelser er fritaget for indsamling og indgår derfor ikke i statistikken. Det gælder bl.a. legale betalingsmidler og værdipapirer samt monetært guld, varer omfattet af diplomatisk/konsulær eller lignende immunitet, varer der ikke er genstand for erhvervsretlig transaktion, varer som udveksles midlertidigt, varer til/fra reparation og de tilknyttede reservedele, leverancer til væbnede styrker uden for landets grænser, informationsmedier (fx specialudviklet software, originaltegninger).

Statistikken over udenrigshandel med tjenester belyser samhandlen – import og eksport – med andre lande. Statistikken er opdelt både på lande og efter tjenestekategorier.

Danmarks udenrigshandel med tjenester er siden 2005 opgjort hovedsageligt på baggrund af indberetninger fra virksomheder – dels månedlige indberetninger fra et udvalg af de største virksomheder og dels årlige indberetninger fra et udvalg af øvrige virksomheder. I opgørelsen af rejseposten suppleres oplysningerne fra virksomhederne med oplysninger fra andre kilder bl.a. fra VisitDenmark og forskellige overnatningsstatistikker.

For årene før 2005 blev en mere summarisk tjenestehandelsstatistik udarbejdet hovedsageligt på grundlag af oplysninger fra Nationalbankens betalingsstatistik, som blev nedlagt med udgangen af 2004.

Udgifter til sociale ydelser: omfatter kontante ydelser og naturalydelser (fx ophold på institutioner, rådgivning og støtte).

Sygdom: herunder skole- og børnetandpleje og hjemmesyggepleje; dagpenge under sygdom udbetalt af kommunerne; arbejdsgivernes beregnede udgifter til dagpenge i arbejds giverperioden; hospitals- og sundhedsvæsen; forebyggende sundhedspleje, herunder svangerskabshygiejne og lægeundersøgelser af børn.

Invaliditet og revalidering: højeste og mellemste førtidspension; forsorg for handicappede; revalidering; hjælp til familier med handicappede børn eller voksne. Fra 1995 arbejdsskadeforsikring o.l. Institutioner; hjemmehjælp til handicappede; støtte til hjælpemidler til handicappede.

Alderdom: folkepension, almindelig førtidspension; delspension; ATP og SP; tjenestemandspensioner; pensionskasser og visse livs-forsikrings-selskaber; efterløn; kontanthjælp til personer over 60 år; plejehjem og andre institutioner for pensionister; dagcentre og

andet omsorgsarbejde; hjemmehjælp til ældre; støtte til hjælpemidler til ældre.

Efterladte: begravelseshjælp. Kunstner- og fiskerenker

Familier: dagpenge ved svangerskab, fødsel og adoption; børnefamilieydelse; børnetilskud; forskudsvis udbetaling af børnebidrag (netto); dag- og døgninstitutioner for børn og unge; anden bistand til børn og unge; midlertidig hjemmehjælp til andre end ældre og handicappede; foranstaltninger for at undgå at anbringe børn uden for hjemmet.

Beskæftigelse: arbejdsløshedsforsikring (ekskl. efterløn, som er anført under alderdom); arbejdsformidling; erstatning for indkomsttab under uddannelse/omskoling ydet af staten; beskæftigelsesfremmende foranstaltninger.

Bolig: boligsikring; boligydelse; tab på offentlige garantier på lån til boligindskud.

Andre ydelser: kontanthjælp efter bistanndsloven, herunder hjælp til flygtninge; efterlevelseshjælp; Lønmodtagernes Garantifond; forsorgshjem; alkohol-, narko- og tobaksrehabilitering.

Udvandrede: personer, der opgiver deres bopæl her i landet. Også flytninger fra Danmark til Grønland og Færøerne betragtes som udvandring.

UNESCO: organisation under FN for Uddannelse, Videnskab og Kultur (United Nations Educational, Scientific and Cultural Organization, Paris) dannedes november 1945 i London.

Valutafonden: se ordforklaring til Nationalbankens balance: Den internationale valutafond (IMF).

Vestlige/ikke-vestlige lande: Vestlige lande omfatter Norden, EU-lande samt Andorra, Liechtenstein, Monaco, San Marino, Schweiz, Vatikanstaten, Canada, USA, Australien og New Zealand. Ikke-vestlige lande omfatter alle øvrige lande.

Videregående uddannelse: består af: Korte videregående uddannelser varer typisk et-to år og bygger oven på en almen-gymnasial eller erhvervs-gymnasial uddannelse. Korte videregående uddannelser er typisk akademi- eller erhvervsakademiuddannelser, fx finansøkonom eller datamatiker.

Mellemlange videregående uddannelser varer typisk to-fire år og bygger oven på en almen-gymnasial eller erhvervs-gymnasial uddannelse. Mellemlange videregående uddannelser er fx sygeplejerske, folkeskolelærer og diplomingeniør.

Bacheloruddannelser er treårige afrundede uddannelsesforløb efter en gymnasial uddannelse. Uddannelserne har til formål at give grundlag for at udøve erhvervsfunktioner og er forudsætning for de fleste lange videregående uddannelser (kandidatuddannelser). En bacheloruddannelse er fx HA og bachelor i tysk.

Lange videregående uddannelser varer samlet fem år og er typisk delt op i en treårig bachelorgrad og en toårig kandidatgrad. En lang videregående uddannelse er fx antropolog, læge og teolog.

Voksne med bopæl hos forældre: personer på 18 år eller derover, der bor på samme adresse som den ene eller begge forældre, med mindre de er gift eller selv har hjemmeboende børn.

Værditilvækst: forskellen mellem værdien af produktion og forbrug i produktionen. Med andre ord den værdi, der skabes i produktionsleddet ved forædling.

Ækvivalensindkomst

Når man sammenligner indkomst og levevilkår i familier af forskellig størrelse, korrigeres indkomsten. Man tager højde for familiestørrelsen, da familier på to eller tre personer på en række områder ikke har dobbelte eller tredobbelte udgifter. Da udgifterne til børn er mindre end til voksne, vægter børn mindre end voksne. OECD's modificerede skala benyttes, hvor den første voksne i familien over 14 år tæller for én, øvrige personer over 14 år for 0,5 og hvert barn (under 15 år) tæller 0,3.

Den økonomisk-politiske kalender for 2003-2013 indeholder en summarisk oversigt over vigtige økonomisk-politiske begivenheder, der kan have betydning for tidsserierne i Tiårsoversigten.

2003

8. marts

EU-afstemning på Malta

54 pct. stemte ja, 46 pct. nej til medlemskab af EU.

20. marts

USA indleder angreb på Irak

USA har samlet en koalition af 45 lande, inkl. Danmark, som vil støtte eller deltage i en amerikansk-ledet aktion mod Irak. USA fik dog ikke bred støtte i FN. Tyskland, Frankrig og Rusland er ikke med i koalitionen, fordi de ville give Saddam Hussein en længere tidsfrist til at afvæbne landet.

23. marts

EU-afstemning i Slovenien

Slovenien stemmer ja til medlemskab af EU. 89 pct. stemte ja, 11 pct. nej.

12. april

EU-afstemning i Ungarn

Ungarn stemmer ja til medlemskab af EU. 84 pct. stemte ja, 16 pct. nej.

1. maj

Den militære krig i Irak er slut

Den militære krig i Irak er slut - USA og dets allierede sejrede, sagde USA's præsident, George W. Bush. Koalitionsstyrkerne skal nu være med til at sikre og genopbygge landet.

11. maj

EU-afstemning i Litauen

Litauen stemmer ja til medlemskab af EU. 91 pct. ja, 9 pct. nej.

17. maj

EU-afstemning i Slovakiet

Slovakiet stemmer ja til medlemskab af EU. 92 pct. stemte ja, 8 pct. nej.

4. juni

Skattereformen vedtaget

Der er indgået aftale med Dansk Folkeparti.

- Antallet af skatteydere, der skal betale mellemskat på 6 pct. halveres
- Mellemskattegrænsen forhøjes hvert år med 12.000 kr. fra 2004 til 2007.
- Der indføres et beskæftigelsesfradrag, som øger gevinsten ved at arbejde med op til ca. 2.300 kr. årligt.
- Regeringen vil ikke røre ved niveauet for overførselsindkomster.
- Regeringen finansierer skattelettelsen ved at sænke væksten i det offentlige.

Lovforslaget blev vedtaget med 60 stemmer (V, DF og KF) mod 42 (S, SF, EL og KRF); 5 (RV) stemte hverken for eller imod. (L219, 4. juni 2003)

8. juni

EU-afstemning i Polen

Polen stemmer ja til medlemskab af EU. 77 pct. stemte ja, 23 pct. nej.

11. juni

Nordisk aftale om finanskriser

Centralbankcheferne i Danmark, Finland, Island, Norge og Sverige indgår aftale om fælles håndtering af finansielle og valutariske kriser.

15. juni

EU-afstemning i Tjekkiet

Tjekkiet stemmer ja til medlemskab af EU. 77,3 pct. stemte ja, og 22,7 pct. stemte nej.

2. juli

Rekordstor valutabeholdning

Danmarks valutareserver vokser med 5,1 mia. kr. til ny rekord: 233,8 mia. kr. ultimo juni.

14. september

Sverige siger nej til euroen

Ved en folkeafstemning stemmer 56,1 pct. nej til euroen, mens 41,8 pct. siger ja.

EU-afstemning i Estland

Ved en folkeafstemning i Estland siger 66,9 pct. af vælgerne ja til EU-medlemskab.

20. september

EU-afstemning i Letland

Som det sidste af de baltiske lande siger 67 pct. af vælgerne i Letland ja til EU-medlemskab.

1. oktober

Afdragsfrie huslån

Realkreditinstitutter og banker indfører en ny type realkreditlån med afdragsfrihed i ti år.

Offensiv mod grænsehandel

Afgifterne på spiritus, cigaretter og sodavand nedsættes for at imødegå grænsehandlen med Tyskland, når 24-timers reglen ophæves..

8. november

Aftale om finansloven for 2004

VK-regeringen og Dansk Folkeparti indgår aftale om finansloven for 2004.

25. november

Krise i euro-samarbejdet

Ved et finansministermøde i Bruxelles lykkedes det Frankrig og Tyskland at slippe for sanktioner fra EU, selv om de i flere år har overtrådt vækst- og stabilitetspagtens regler for de offentlige finanser. EU-kommissionen er stærkt utilfreds.

3. december

EU-borgeres arbejde i Danmark

VK-regeringen indgår aftale med Socialdemokraterne, Kristendemokraterne, Det Radikale Ven-

stre og SF om europæisk arbejdskrafts adgang til det danske arbejdsmarked. Lønmodtagere fra de nye EU-lande skal arbejde på samme vilkår som danske lønmodtagere.

12. december

EU's forfatningstraktat udskudt

Ved et topmøde i Bruxelles bryder forhandlingerne om en EU-forfatning sammen på førstedagen.

13. december

Saddam Hussein pågribes i Irak

Amerikanske soldater pågriber den tidligere irakiske diktator i en jordhule i det centrale Irak.

2004

11. februar

Balterne med i Nordisk Investeringsbank

Estland, Letland og Litauen optages 1. januar 2005 i Den Nordiske Investeringsbank, som skifter navn til Nordisk-Baltisk Investeringsbank.

11. marts

Terrorbomber i Spanien

13 bomber placeret i forskellige regionaltog på vej mod Madrids centrum eksploderer. Resultatet er 191 dræbte og mere end 1400 sårede.

14. marts

Valg og regeringsskifte i Spanien

Efter terrorbomberne bliver parlamentsvalget i Spanien et stort nederlag for det konservative regeringsparti. Socialistpartiet bliver Spaniens største parti. Dets leder vil trække de spanske soldater hjem fra Irak.

29. marts

Politisk forlig på energiområdet

Et stort flertal i Folketinget indgår et forlig om energiområdet. Staten overtager ejerskabet af el-nettet. Der opføres to nye havmølleparker. Fremover skal al el sælges på markedsvilkår.

19. april

Mæglingens forslag godkendes

Forligsmandens mæglingsforslag til nye overenskomster på arbejdsmarkedet godkendes med 98,8 pct. af stemmerne på arbejdsgiverside og med 57,5 pct. på lønmodtagersiden.

24. april

Ny forsvarsminister

Søren Gade (V) udnævnes til ny forsvarsminister efter partifællen Svend Aage Jensby, der trådte tilbage efter kritik for brud på tavshedspligten i Folketingets kontroludvalg.

26. april

Regeringen foreslår kommunalreform

Ud fra Strukturkommissionen fremlægger regeringen udspil til kommunalreform. Kommuner skal have mindst 25.000-30.000 indbyggere. De 13 amtskommuner foreslås ændret til fem regioner.

1. maj

EU udvides med ti nye medlemslande

EU udvides med ti nye medlemmer, Estland, Letland, Litauen, Polen, Tjekkiet, Slovakiet, Ungarn, Slovenien, den græske del af Cypern samt Malta. De ti lande har 75 millioner indbyggere. EU omfatter nu 25 lande med 454 mio. mennesker.

14. maj

Kronprinsen gifter sig

Kronprins Frederik gifter sig med den australsk fødte Mary Donaldson.

10. juni

Forlig om forsvaret

Et stort flertal i Folketinget på seks partier indgår forlig om forsvaret. Værnepligten nedsættes til fire mdr., og der indkøbes ikke nye ubåde.

13. juni

Valg til Europaparlamentet

45,5 pct. af vælgerne i EU-landene stemte, og det er den hidtil laveste valgdeltagelse til Europaparlamentet. Valget blev en sejr til Poul Nyrup Rasmussen, Socialdemokraterne, mens Venstre, Junibevægelsen og Folkebevægelsen mod EU blev tabere.

17. juni

Enighed om en forfatning for EU

Stats- og regeringscheferne fra de 25 EU-lande når til enighed om et forslag til en forfatning for EU. Samtlige lande skal godkende forslaget, før den kan træde i kraft. I bl.a. Danmark er det besluttet at holde folkeafstemning om forslaget.

24. juni

Ny kommunal struktur i Danmark

Et flertal bestående af regeringspartierne og Dansk Folkeparti enes om en ny kommunal struktur. De 13 amter nedlægges, og sygehusopgaverne overtages af fem regioner med "hovedstæder" i Ålborg, Viborg, Vejle, Sorø og Hillerød. Regionerne kan ikke selv udskrive skatter. Kommunerne bliver færre, men større: De 271 kommuner reduceres til cirka 100. Ændringerne skal træde i kraft 1. januar 2007.

28. juni

Den danske krone får selskab i ERM2

Estland, Litauen og Slovenien indtræder i EU's valutakurssamarbejde ERM2, hvor Danmark siden euroens indførelse har været eneste deltagerland. Deltagerlandenes valutaer holdes fast om en aftalt centralkurs i forhold til euroen.

29. juni

Ny formand for EU-kommissionen

Den portugisiske statsminister José Manuel Durao Barroso udpeges til ny formand for EU-Kommissionen efter den italienske Romani Prodi.

2. august

Regeringsomdannelse

Statsminister Anders Fogh Rasmussen omdanner VK-regeringen: Kristian Jensen (V) bliver skatteminister i stedet for Svend Hovmand. Ny miljømi-

nister er Connie Hedegaard (K), der afløser Hans Christian Smidt (V), som bliver fødevareminister. Han afløser Mariann Fischer Boel (V), der udnævnes til Danmarks EU-kommissær i Bruxelles. Eva Kjær Hansen (V) bliver socialminister og afløser Henriette Kjær (K), der bliver chef for et nyoprettet Familie og forbrugsministerium. Ulandsområdet til Bertel Haarders (V) ministerområde.

11. august

Landbrugskommissærpost til Danmark

Danmarks nyudnævnte EU-kommissær Mariann Fischer Boel får landbrugskommissærposten.

22. oktober

Forslag om Metro cityring i København

Regeringen fremlægger forslag om en Metro cityring i København. Metrobanen skal gå fra Københavns Hovedbanegård over Højbro Plads, Kongens Nytorv, Østerbro, Nørrebro, Frederiksberg og Vesterbro.

27. oktober

Den ny EU-Kommission i vanskeligheder

José Manuel Barroso udsætter afstemningen i Europaparlamentet om godkendelse af hans nye EU-Kommission. Det er modstand mod den italienske kommissær Rocco Buttiglione pga. kontroversielle synspunkter om homoseksuelle og kvinder.

29. oktober

EU's forfatningstraktat underskrives

EU's forfatningstraktat underskrives af de 25 landes stats- og regeringschefer. Den træder i kraft 1. januar 2007, hvis den er godkendt i alle medlemslande. Danmark og en halv snes andre EU-lande vil lægge sagen ud til folkeafstemning.

1. november

Dansk aftale om EU's forfatningstraktat

Regeringspartierne Venstre og Konservative indgår aftale med Socialdemokratiet, Radikale og SF om fortolkning af EU's forfatningstraktat. De anbefaler et ja ved en folkeafstemning. Forfatningstraktaten sendes til folkeafstemning alene.

2. november

Bush genvalgt som præsident

Ved rekordhøj valgdeltagelse bliver republikaneren George W. Bush genvalgt. Demokraten John Kerry bliver slået med 3,5 mio. stemmer.

10. november

Aftale om finansloven for 2005

Regeringen og Dansk Folkeparti indgår en aftale om finansloven for 2005, der bl.a. indebærer:

- en styrkelse af sundhedsområdet, herunder en særlig indsats på kræftområdet.
 - en forhøjelse af den supplerende pensionsydelse og et varmetillæg for pensionister.
 - styrket forskning i grundforskning og højteknologi.
 - en landsdækkende pasningsgaranti for børn.
 - antallet af fængselspladser øges.
 - nedsættelse af afgifter på øl og vin, men forhøjelser på cigaretter og alkoholsodavand.
- For at overholde skattestoppet vil parterne nedsætte den statslige bundskat med 150 mio. kr. på grund af de kommunale skattestigninger.

15. november

Nordisk storbørs på vej

Københavns fondsbørs og den svensk-finsk-baltiske OMX-børs underskriver en hensigts-erklæring om at slutte sig sammen.

16. november

Grækenland i euro-snyd

EU's økonomi- og finansministre henstiller til grækerne at efterleve budgetdisciplinen i euro-samarbejdet. Det er kommet frem, at Grækenland i 2001 snød sig ind i eurosamarbejdet ved at rapportere for små tal for budgetunderskud.

14. december

EU støtter Tyrkiets optagelse i EU

Med godt 60 pct. af de afgivne stemmer støtter EU-parlamentet, at EU skal begynde optagelsesforhandlinger med Tyrkiet.

21. december

SF siger ja til EU-forfatningen

SF's medlemmer siger ja til EU's forfatningstraktat med 63,8 pct. af de afgivne stemmer.

26. december

Jordskælvsbølge i Det Indiske Ocean

Et undersøisk jordskælv ud for Sumatras kyst målt til 9,0 på Richterskalaen frembringer voldsomme flodbølger, der rammer kysterne til alle lande omkring Det Indiske Ocean. Resultatet er enorme ødelæggelser og op mod 300.000 dødsofre, heriblandt 46 danskere.

31. december

Rekordhandel med aktier på børsen

Omsætningen med aktier på Københavns fondsbørs blev i 2004 på 593 mia. kr. Det er en stigning på 42 pct. i forhold til 2003.

2005**18. januar**

Statsministeren udskriver folketingsvalg

Statsminister Anders Fogh Rasmussen udskriver valg til Folketinget 8. februar

8. februar

Forsat borgerligt flertal bag VK

Folketingsvalgets store sejrherre er Det Radikale Venstre med en fremgang på otte mandater. Konservative, Dansk Folkeparti og Enhedslisten går hver frem med to mandater. Venstre taber fire mandater, men er stadig landets største parti. Venstres tilbagegang opvejes af fremgang for de Konservative og Dansk Folkeparti. VK-regeringen fortsætter med et uforandret flertal på 94 mandater. Socialdemokratiet har det dårligste valg siden 1973 og mister fem mandater, mens SF mister ét. Kristendemokraterne mister sine fire mandater og forlader folketinget. CD og Minoritetspartiet klarer heller ikke spærregrensene. Den socialdemokratiske leder, Mogens Lykketoft, går af.

9. februar

SF-leder trækker sig

SF's leder gennem 14 år, Holger K. Nielsen, meddeler, at han efter et skuffende folketingsvalg trækker sig tilbage som leder af SF.

10. februar

Vismænd efterlyser ny økonomisk plan

De tre økonomiske vismænd påpeger, at der er behov for en mere realistisk plan for dansk økonomi end den hidtidige 2010-plan.

15. februar

OECD ønsker reformer i dansk økonomi

OECD fremlægger en rapport om dansk økonomi, der ligesom de danske vismænd anbefaler reformer, hvis velfærdssamfundet skal bevares. OECD ønsker at afskaffe eller begrænse efterlønnen, nedsætte indkomstskatten og hæve afgifter og ejendomsskatter samt ændre uddannelsesstøtten, så den tilskynder unge til at færdiggøre deres uddannelse hurtigere.

Forbrugsministeren går af

Familie- og forbrugsminister Henriette Kjær (K) går af som minister, fordi hun og hendes mand har rod i deres privatøkonomi, og de er blevet dømt i byretten som dårlige betalere.

18. februar

Let omdannet VK-regering

Statsminister Anders Fogh Rasmussen præsenterer en lettere omdannet VK-regering med to nye ministre: Rikke Hvilshøj (V), der overtager Integrationsministeriet fra Bertel Haarder (V), og Lars Barfoed (K), der overtager Familie- og Forbrugsministeriet efter Henriette Kjær (K). Bertel Haarder overtager Undervisningsministeriet efter Ulla Tørnæs (V), der bliver udviklingsminister. Han overtager også Kirkeministeriet efter Tove Fergo (V), der helt forlader politik. Trafikminister Flemming Hansen (K) overtager energiområdet, men afgiver til gengæld posten som nordisk samarbejdsminister til miljøminister Connie Hedegaard.

20. februar

Spansk ja til EU-forfatningen

Spanien siger i en folkeafstemning ja til EU-forfatningen med 76,7 pct. af de afgivne stemmer.

3. marts

Aftale om ny kommunal inddeling

VK-regeringen, Socialdemokratiet og de Radikale indgår aftale om en ny kommunal inddeling af Danmark i 99 kommuner. Nogle kommuner skal holde folkeafstemning om kommunegrænserne.

22. marts

Stabilitets- og vækstpagt oplødes

Efter pres fra Tyskland og Frankrig oplødes kravene i EU's stabilitets- og vækstpagt. Landene kan få længere frister til at rette offentlige finanser op og slippe for bøder, hvis de har gode forklaringer.

Genstart for Lissabon-strategien

EU's stats- og regeringsledere genstarter Lissabon-processen for at gøre EU til verdens mest konkurrencedygtige område.

4. april

Valutabeholdningen rekordstor

Den danske valutareserve voksede i marts med 11 mia. kr. til 235,1 mia. kr.

Færøerne får større selvstændighed

Anders Fogh Rasmussen og lagmand Johannes Eidesgaard underskriver erklæring om øgede færøske beføjelser over egne sagsområder.

Lukkeloven bliver lempet

Regeringen vil ændre lukkeloven, så butikkerne kan holde åbent om søndagen 20 gange årligt.

5. april

Regeringen nedsætter globaliseringsråd

Regeringen nedsætter et globaliseringsråd med statsministeren som formand.

12. april

Socialdemokratiet vælger ny formand

Socialdemokratiets medlemmer vælger Helle Thorning-Schmidt til ny partiformand med 53 pct. af stemmerne mod 47 pct. til Frank Jensen.

24. april

Bulgarien og Rumænien på vej mod EU

Rumænien og Bulgarien underskriver EU's tiltrædelsestraktat.

29. april

SF vælger ny formand

SF's medlemmer vælger Villy Søvndal som ny formand efter Holger K. Nielsen. Villy Søvndal får næsten 60 pct. af stemmerne, mens Pia Olsen får 34 pct. og Meta Fuglsang ca. 7 pct.

2. maj

Flere lande med i ERM2

Cypern, Malta og Letland indtræder i fastkurs-samarbejdet ERM2.

29. maj

Fransk nej til EU-forfatningen

54,9 pct. af franskmændene stemte nej til forslaget om en EU-forfatning, 45,1 pct. stemte ja.

31. maj

Barsebäck lukker

Det svenske kraftværk Barsebäck lukker den sidste af sine atomreaktorer efter 30 års drift.

1. juni

Nederlandsk nej til EU-forfatningen

Tre dage efter det franske nej til EU-forfatningen siger også 61,6 pct. af de nederlandske vælgere nej.

2. juni

Euro-fald efter to landes EU-nej

Euroen falder til sit laveste niveau i mere end syv måneder, efter at Frankrig og Nederlandene begge har stemt nej til EU's forfatning.

17. juni

Ingen SP-bidrag de næste to år

Suspensionen af indbetalinger til Særlig Pensionsopsparing i 2004 og 2005, der blev besluttet i den såkaldte forårspakke, forlænges til og med 2007.

EU-topmøde ender i fiasko

Det lykkes hverken for EU's stats- og regeringschefer at finde en løsning på problemerne efter det franske og nederlandske nej til EU-forfatningen eller at enes om EU-budgettet for de kommende år. Den planlagte folkeafstemning i Danmark den 27. september udskydes på ubestemt tid.

22. juni

Ny nationalbankdirektør

Regeringen udnævner departementschef i Statsministeriet, Nils Bernstein, til ny nationalbankdirektør efter Bodil Nyboe Andersen.

7. juli

Terrorbomber i London

Fire bomber eksploderer i London, tre på undergrundsstationer og én i en bus. 56 mennesker mister livet, og over 700 såres. En gruppe med tilknytning til Al-Quaeda menes at stå bag angrebet.

10. juli

Luxembourg siger ja til EU-forfatningen

56,5 pct. af vælgerne stemmer ja til forslaget til en EU-forfatning, mens 43,5 pct. stemmer nej.

21. juli

Mislykkede terrorbomber i London

To uger efter terrorbomberne i London forsøges fire nye bomber sprængt. Kun tændsatserne sprænger, og ingen bliver alvorligt såret.

23. juli

Terrorbomber i Sharm-el-Sheik

Terrorbomber i badebyen Sharm el-Sheik i Ægypten dræber 88 mennesker og sårer mange.

2. august

Islændinge køber Illum

Stormagasinet Illum købes af den islandske Bau-gur Group, der i forvejen ejer Magasin.

8. august

Mærsk køber stort op i Nordsøen

A. P. Møller Mærsk køber olierettigheder til ti produktionsfelter i Nordsøen for 17,8 mia. kr. af det amerikanske selskab Kerr-McGee.

29. august

Orkan i Mexicanske Golf øger oliepris

En voldsom orkan i Den Mexicanske Golf fører til store ødelæggelser og tusinder af omkomne i USA's sydstaten. Der sker også store ødelæggelser på olieanlæg, som får oliepris- og benzinpriserne til at stige og renten til at falde

10. oktober

Angela Merkel ny kansler

Angela Merkel fra det borgerlige CDU/CSU afløser socialdemokraten Gerhard Schröder som Tysk-

lands kansler. Hun vil stå i spidsen for en regering med CDU/CSU og det socialdemokratiske SPD.

7. november

Aftale om finansloven for 2006

Regeringen og Dansk Folkeparti indgår aftale om finansloven for 2006 med bl.a. forbedringer for førtidspensionister, ældre, forskning og folkeskolen. Takster for børnehaver og vuggestuer samt afgifter på el og varme nedsættes.

15. november

Mange S-sejre ved kommunevalget

Efter kommunevalget satte Socialdemokratiet sig på flest borgmesterposter i de 98 kommuner. Venstre fik en andenplads. Ved valget til de fem nye storregioner satte Socialdemokratiet sig på tre formandsposter, mens Venstre fik to formandsposter.

22. november

Første kvindelige kansler i Tyskland

Den borgerlige CDU-leder Angela Merkel godkendes som ny tysk kansler ved en afstemning i Forbundsdagen. To tredjedele stemte for hende.

23. november

OECD ønsker efterlønnen afskaffet

Den økonomiske samarbejdsorganisation OECD foreslår, at Danmark afskaffer efterlønsordningen og gennemfører tiltag, der kan fastholde de ældre på arbejdsmarkedet i flere år.

28. november

Slovakiet optages i fastkurs samarbejdet

Slovakiet indtræder som det ottende medlem i EU's valutakurssamarbejde, ERMII.

31. november

TDC overtages af fem kapitalfonde

Fem internationale kapitalfonde vil købe det danske teleselskab TDC og tilbyder en pris på 76 mia. kr. TDC-ledelsen er positiv, og dermed bliver Danmarkshistoriens største virksomhedshandel en realitet, hvis handelen godkendes.

1. december

Europa hæver renten

Den europæiske centralbank hæver renten fra 2,00 til 2,25 pct. i den første renteforhøjelse i mere end fem år. Den danske nationalbank hæver renten tilsvarende.

7. december

Velfærdskommissionens forslag

Velfærdskommissionens oplæg "Fremtidens velfærd - vores valg" fremsætter 43 forslag til en fremtid med flere ældre og færre i den erhvervsaktive alder. Bl.a., at efterlønnen udfases, folkepensionsalderen vokser, skolestarten fremrykkes, de unge skal hurtigere gennem uddannelse og i arbejde, skatten på arbejde skal lempes, og der indføres brugerbetaling på sundhedsydelser.

31. december

Omsætningsrekord på børsen

Handlen med danske værdipapirer slog alle rekorder. I 2005 blev der omsat aktier for 937,2 mia. kr., en vækst på 58 pct. i forhold til 2004.

2006

8. januar

ATP afviser at sælge TDC-aktier

ATP vil ikke sælge sine aktier i TDC til udenlandske kapitalfonde i konsortiet NTC. Der er tvivl, om salget bliver til noget.

11. januar

EU-dom mod eksklusivaftaler

Den Europæiske Menneskerettighedsdomstol fastslår, at eksklusivaftaler, der tvinger lønmodtagere til at være medlem af et bestemt fagforbund, strider mod menneskerettighederne. Regeringen vil forbyde alle eksklusivaftaler.

Nederlandene: EU-forfatningen er død

Den nederlandske udenrigsminister, Bernard Bot, siger, at EU's forfatningstraktat er død efter de nederlandske og franske folkeafstemninger.

26. januar

Saudi-boycot af danske varer

Religiøse og politiske ledere i Saudi-Arabien opfordrer til boykot af danske varer med den begrundelse, at Jyllands-Postens tegninger af profeten Muhammed er en religiøs krænkelse, som skal undskyldes. I de følgende dage og uger breder boykotten sig til mange muslimske lande.

1. februar

Muhammed-tegninger i europæiske aviser

Efter afbrændinger af Dannebrog i flere muslimske lande bringer en række europæiske aviser Jyllands-Postens karikaturtegninger af profeten Muhammed, der er årsag til de reaktionerne.

2. februar

Enighed om Metro cityring

Regeringen indgår forlig med Socialdemokratiet, Radikale og Dansk Folkeparti om at bygge en metro cityring i København med 17 underjordiske stationer. Prisen anslås til 15 mia. kr.

4. februar

Ambassade i Syrien afbrændes

Den danske ambassade i Syrien sættes i brand af muslimer, som kræver en undskyldning for Jyllands-Postens Muhammed-tegninger.

5. februar

Konsulat i Libanon afbrændes

Demonstranter i Libanon sætter ild til det danske generalkonsulat i Beirut.

6. februar

Ambassade i Iran angribes

Muslimske demonstranter angriber den danske ambassade i Teheran. Demonstrationer breder sig til Nigeria og Kenya samt til asiatiske lande som Malaysia, Indonesien og Filippinerne. USA, Storbritannien, NATO, EU og andre internationale aktører tager afstand fra de volden.

9. februar

Begrænset effekt af boykot

Danmarks Statistik oplyser, at eksporten i 2005 til de 57 lande, der er medlemmer af OIC, Organization of the Islamic Countries, beløb sig til 14,9 mia. kr. Det er 3 pct. af den samlede danske eksport. Hverken aktiekurserne, obligationskurserne eller kronekursen er nævneværdigt påvirket af den boykot af danske varer, som er sat i værk i en række muslimske lande.

SAS har overskud

For første gang i fem år fremlægger SAS et årsregnskab, som viser overskud.

Stort overskud i Den Danske Bank

Den Danske Bank, fremlægger et 2005-regnskab med et overskud på 12,8 mia. kr. efter skat.

16. februar

EU-servicedirektivet vedtaget

Europaparlamentet vedtager det såkaldte servicedirektiv, som skal give forbrugerne lettere adgang til et større udvalg af tjenesteydelser.

27. februar

Kommunal udlningsreform

Efter den nye kommunale inddeling indgår regeringspartierne aftale med Dansk Folkeparti og De Radikale om en finansieringsreform, som flytter betydelige skattebeløb fra kommunerne i hovedstadsområdet til Vestdanmark.

2. marts

Europæisk rentestigning

Den Europæiske Centralbank hæver renten med 0,25 pct., og den danske nationalbank følger efter.

Støtteopkøb af danske kroner

Nationalbanken støtteopkøbte danske kroner for 34 mia. kr. for at holde kronekursen tæt på den aftalte centralkurs i forhold til euroen. Valuta-beholdningen faldt med 15 pct. Valutaudstrømningen skyldes danske investorerers omlægning fra danske til udenlandske aktier.

14. marts

Fugleinfluenza i Danmark

En musvåge fundet på Svinø strand ved Næstved viser sig at være død af fugleinfluenza. Det er første tilfælde af sygdommen i Danmark.

21. marts

Globaliseringsrådet fremlægger forslag

Globaliseringsrådet fremlægger 333 forslag i pjecen "Fremgang, formylse og tryghed - strategi for Danmark i den globale økonomi - de vigtigste initiativer".

29. marts

Skuffende regnskab for A.P. Møller

Et skuffende regnskab fra A. P. Møller-Mærsk fik kursen på Mærsk-aktierne til at falde.

31. marts

Udlandsgæld er nu helt væk

Nationalbanken oplyser, at Danmark for første gang siden 2. Verdenskrig er gældfri i forhold til

udlandet. Sidst i 2005 oversteg de danske tilgodehavende i udlandet den samlede gæld til udlandet med 36 mia. kr. Danmarks netto-tilgodehavende i udlandet svarer til godt 2 pct. af BNP.

3. april

Nye fællesnordiske aktieindeks

Den nordiske OMX-børs, der omfatter børsene i København, Stockholm, Helsingfors, Riga, Tallinn og Vilnius, introducerer i samarbejde med børsene i Oslo og Reykjavik en række nye aktieindeks, VINX-indeksene.

4. april

Velfærdsudspil fra VK-regeringen

VK-regeringen fremlægger forslag til at tackle globaliseringen og den voksende forsørgerbyrde i pjecen "Fremtidens velstand og velfærd – velfærdsreformer og investeringer i fremtiden".

18. april

Oliepris slår nye rekorder

Prisen på råolie sætter ny rekord med over 72 dollars pr. tønde.

27. april

Laveste ledighed i mere end 30 år

Antallet af arbejdsløse faldt i marts til 133.500 personer eller 4,8 pct. af arbejdsstyrken. Det er den laveste ledighed i Danmark i over 30 år.

3. maj

Stort underskud på Lindøværflet

Underskuddet i A.P. Møllers værftsgruppe blev i 2005 på godt 775 mio. kroner.

11. maj

Fødevarerkontrol skal undersøges

Regeringen og Dansk Folkeparti vil gennemføre en uafhængig undersøgelse af Fødevarerkontrollen efter problemer med fund af gammelt kød, manglende tilsynsbesøg og fejl i kontrollen.

1. juni

Vismænd advarer mod overophedning

De økonomiske vismænd advarer mod risiko for overophedning af økonomien med større inflation og forringet konkurrenceevne. Desuden foreslår de afgifter på kørsel i de store byer.

3. juni

Montenegro bliver selvstændig

Parlamentet i Montenegro erklærer landet for en selvstændig stat. Dermed forsvinder også den sidste rest af det tidligere Jugoslavien.

10. juni

Aftale om regionernes økonomi

Regeringen indgår aftale med Danske Regioner om regionernes økonomi i 2007. Aftalen indebærer bl.a. 925 mio. kr. mere til sygehusene.

16. juni

Russisk gas til Danmark

Dansk Olie og Naturgas (DONG) indgår sin første aftale om levering af naturgas fra Rusland.

20. juni

Forlig om fremtidens velfærd

Regeringen indgår forlig med Dansk Folkeparti, Socialdemokratiet og Radikale om indretning af velfærdssamfundet for at imødegå den kommende stigning i den såkaldte ældrebyrde.

Dansk kreditværdighed står stærkt

Kreditværdighedsinstituttet Standard & Poor's fremlægger en rapport, der viser, at Danmark i modsætning til de fleste andre vestlige industrilande står stærkt rustet til at fastholde sin topkarakter i kreditværdighed, AAA.

Lego flytter til Østeuropa

Lego vil flytte produktionen til Østeuropa, og 900 medarbejdere i Billund skal afskediges.

21. august

Nye gratisaviser udsendes

Både Det Berlingske Officin og JP/Politikens Hus vil udgive nye husstandsomdelte gratisaviser.

Våbenhvile i Mellemøsten

Med FN's mellemkomst træder en våbenhvile i kraft i krigen mellem Israel og Hisbollah.

23. august

TV2 køber radiokanal

TV2 køber den 5. landsdækkende FM-radiokanal og kan dermed sende radio til ca. 85 pct. af befolkningen. Auktionsprisen blev 184 mio. kr.

5. september

Syv unge fra Fyn anholdes for terrorplaner

Syv unge muslimer fra Vollsmose anholdes, sigtet for at planlægge en terrorbombsprængning.

17. september

Borgerlig valgsejr og ny regering i Sverige

Sverige får en borgerlig regering med den konservative Frederik Reinfeldt som statsminister. Han afløser socialdemokratiske Göran Persson. De fire borgerlige partier vandt valget.

6. oktober

Renteforhøjelse til 3,50 pct.

Nationalbankens udlånsrente sættes op med 0,25 procentpoint til 3,50 pct.

7. november

Aftale om finansloven for 2007

For sjette år i træk indgår regeringen og Dansk Folkeparti en aftale om finansloven.

6. december

Rapport anbefaler tilbagetrækning fra Irak

Irak Studiegruppen med fhv. amerikanske udenrigsminister James Baker, anbefaler, at de amerikanske styrker skal trække sig fra kamp i Irak.

2007

1. januar

Bulgarien og Rumænien i EU

EU blev 1. januar udvidet til 27 medlemmer, idet Bulgarien og Rumænien indtrådte.

Slovenien indfører euroen

Slovenien blev det trettende land, der udskiftede sin nationale møntfod med EU's fælles møntfod. Dermed er Slovenien det første land fra den tidligere Østblok, der indfører euroen.

10. januar

EU vil skære CO₂ med 20 pct.

EU's 27 medlemslande skal skære deres udslip af CO₂ og andre drivhusgasser med mindst 20 pct. inden 2020 i forhold til 1990-niveau. Det fremgår af den nye EU-energiplan, som Kommissionen har fremlagt. Samtidig skal EU have som et bindende mål, at en femtedel af energiforsyningen i 2020 skal komme fra vind, sol, bølger eller andre vedvarende energikilder.

Bush sender flere soldater til Irak

USA's præsident bebuder optrapning af indsatsen i Irak med ekstra 20.000 soldater.

26. januar

Indgreb mod kapitalfonde

Regeringen præsenterer et forslag til skatteomlægning, der skal hindre kapitalfonde i at unddrage sig beskatning i Danmark.

30. januar

EU siger nej til danske pensionsregler

EF-domstolen underkender de danske pensionsordninger, blandt andet fordi der kun gives skattefradrag, hvis ordningen er oprettet i et pensions-selskab med hjemsted i Danmark.

7. februar

Nye regler for store butikker

Regeringen fremsætter lovforslag, der bl.a. øger maksimum for store butikker til 3500 kvadratmeter.

24. februar

Industriens nye overenskomster på plads

Det 3-årige forlig omfatter direkte 240.000 funktionærer og timelønnede. Ud over regulering af mindsteløn og andre satser er der en række nyskabelser for de industriansatte. Bl.a. følgende:

- Som udgangspunkt reguleres de fleste satser med tre pct.
- Der etableres en kompetenceudviklingsfond.
- Forældreorloven udvides fra 6 uger til 9 uger, heraf 3 uger reserveret faderen og tre uger moderen. Hermed er der for første gang i Danmark øremærket barselsorlov med løn til mænd.
- Pensionsbidraget forhøjes pr. 1. juli 2008 til 11,1 pct. og pr. 1. juli 2009 til 12 pct.

9. marts

Grønt resultat på EU-topmøde

EU's stats- og regeringsledere har som mål, at EU og alle de industrialiserede lande skal reducere udledningerne af drivhusgasser med 30 pct. i 2020 i forhold til 1990 gennem en global aftale. EU har som første skridt besluttet at reducere med mindst 20 pct. i 2020 gennem den energihandlingsplan, som stats- og regeringslederne godkendte.

18. april

Skattepakke fremsat i folketinget

Hovedelementerne i Skattepakken er en nedsættelse af selskabsskatten og virksomhedsskatten fra 28 til 25 pct., CFC-reglerne justeres, så de omfatter alle finansielle datterselskaber uanset om det er dansk eller udenlandsk, der indføres loft over fradrag for finansieringsudgifter, afkrivningsreglerne strammes og beskatningen af aktieindkomst justeres, som følge af nedsættelsen af selskabsskatte mm.

6. maj

Ny præsident i Frankrig

Den borgerligt-liberale Nicolas Sarkozy er Frankrigs nye præsident. Han varsler liberale økonomiske reformer og vil regulere indvandringen med begrænsninger af familiesammenføringer. Han siger klart nej til tyrkisk medlemskab af EU.

7. maj

Nyt parti: Ny Alliance

Ny Alliance præsenterer sig som et socialliberalt og socialkonservativt midterparti. Initiativtagerne er Naser Khader, Anders Samuelsen og Gitte Seeborg. Partiet ønsker en regering med et bredere grundlag end VK-regeringen, der alene støttes af Dansk Folkeparti. Der er ikke fremlagt et egentligt politisk program. Hovedpunkter for partiet er:

- En skattereform, der sænker skatten til omkring 40 pct. for alle.
- En realistisk indvandringspolitik og human flygtningepolitik, hvor Dansk Folkepartis indflydelse svækkes.
- Globalt udsyn og et stærkt EU, som Danmark skal være fuldgældigt medlem af. Fornyet respekt for FN og menneskerettigheder og et løft i Danmarks udviklingsbistand til én procent af bruttonationalindkomsten.
- Reform af bl.a. folkeskolen
- Danmark skal være selvforsynende med vedvarende energi.

17. juni

6,4 mia. kr. til den offentlige sektor

Trepartsforhandlinger mellem regeringen, de offentlige arbejdsgivere – Danske Regioner og Kommunernes Landsforening - samt LO og AC vil afsætte 6,4 milliarder kroner til den offentlige sektor fra 2008 til 2011. I resultatet indgår en række initiativer, der skal forbedre rammerne for den offentlige sektor og fremme rekrutteringen. De offentligt ansattes kompetencer skal have et løft.

21. august

Tre planer for Danmarks fremtid

Regeringen har fremlagt tre store planer for Danmarks fremtid. En kvalitetsreform, der skal sikre bedre velfærd til borgerne og bedre vilkår og større arbejdsglæde for de offentligt ansatte, der leverer velfærden. En række af forslagene er aftalt i de såkaldte trepartsaftaler (se 17. april). Desuden en 2015-plan, der skal sikre, at forbedringer og investeringer i velfærden hviler på et ansvarligt økonomisk fundament. For det tredje en plan for reduktion af skatten på arbejdsindkomst.

3. september

Lavere skat, højere grønne afgifter

Regeringen og Dansk Folkeparti har aftalt, at skatten på arbejde lettes med 9,5 mia. kr. Pengene kommer fra højere grønne afgifter, og en planlagt nedsættelse af bruttoskatten droppes.

- - Jobfradraget forhøjes til 4,25 pct. Det maksimale fradrag bliver 13.100 kr.
- - Grænsen for, hvornår man skal betale mellemsskat, hæves med 56.000 kr.
- - Personfradraget forhøjes med 1.000 kr. årligt.
- - Der lægges loft over antallet af top- og mellemsskatteydere på niveauet for i år.
- - Overførselsindkomster forhøjes med 0,6 pct.
- - Energiavgifter på benzin, diesel, el, naturgas og olie vil fra 2008 stige med prisudviklingen.
- - Bruttoskatten fastfrys på 8 pct., og Arbejdsmarkedsfonden nedlægges.
- - Skattepakken forventes at øge arbejdsudbuddet med 7.300 personer. Ekstra skatteindtægter fra disse skal give de sidste 2,25 mia. kr. til at betale for lettelsen af skat på arbejde.
- - Også i 2008 suspenderes opkrævningen af den særlige pensionsopsparing, SP.

12. september

Ændringer i regeringen

Socialminister og minister for ligestilling Eva Kjer Hansen udnævnes til minister for fødevarer, landbrug og fiskeri. Minister for fødevarer landbrug og fiskeri Hans Christian Schmidt udtræder af regeringen. Karen Jespersen bliver ny socialminister og minister for ligestilling. Medlem af Folketinget Jakob Axel Nielsen erstatter Flemming Hansen som transport- og energiminister.

19. oktober

Enighed om ny EU-traktat

De 27 regeringer i EU er blevet enige om en ny traktat, som kaldes reformtraktaten. Den skal underskrives i Lissabon 13. december 2007. Traktaten betyder ikke umiddelbart, at Danmark afgiver suveræniteten, og det er derfor en politisk beslutning, om danskerne skal stemme.

9. november

Dollar, guld og olie skriver historie

Dollaren bliver handlet til historisk lave kurser, og oliepriserne skyder i vejret til tæt ved 100 dollars for en tønde. Det er det højeste niveau nogensinde i løbende priser. Prisen på guld er også steget til det højeste niveau siden 1980'erne.

13. november

Folketingsvalg 2007

Anders Fogh Rasmussen, Venstre, fortsætter som Danmarks statsminister. Valget resulterede i følgende mandatfordeling:

Parti	Mandatfordeling	Ændring
Socialdemokratiet	45	-2
Radikale Venstre	9	-8
Konservative Folkeparti	18	0
Socialistisk Folkeparti	23	12
Kristeligt Folkeparti	0	0
Dansk Folkeparti	25	1
Venstre	46	-6
Ny Alliance	5	5

Enhedslisten	4	2
I alt	175	-

22. november

Nyt regeringsgrundlag

Mulighedernes samfund hedder det nye regeringsgrundlag. Nogle hovedpunkter er:

- Skattereform, der sænker marginals-katten.
- Kommission skal forberede reformen, der freder boligejerne. Afgifter kan hæves for at fremme miljørigtig adfærd.
- Folkeafstemning om EU-forbehold.
- 60 mia. kr. til kvalitetsreform af den offentlige sektor.
- Ulandsbistanden skal øges over en årrække og målrettes mod Afrika.
- Jobplan skal skaffe titusinder af udlændinge, ledige og pensionister i arbejde.
- Akut behandlingsgaranti for kræft- og hjertepatienter.

23. november

Regeringen Anders Fogh Rasmussen III

Statsminister Anders Fogh Rasmussen har sin nye regering på plads:

Statsminister	Anders Fogh Rasmussen (V)
Økonomi- og erhvervsminister	Bendt Bendtsen (K)
Udenrigsminister	Per Stig Møller (K)
Finansminister	Lars Løkke Rasmussen (V)
Beskæftigelsesminister	Claus Hjort Frederiksen (V)
Justitsminister	Lene Espersen (K)
Kulturminister	Brian Mikkelsen (K)
Minister for flygtning, indvandrere og integration og kirkeminister	Birthe Rønn Hornbeck (V)
Undervisningsminister og minister for nordisk samarbejde	Bertel Haarder (V)
Klima- og energiminister	Connie Hedegaard (K)
Velfærdsminister og minister for ligestilling	Karen Jespersen (V)
Minister for videnskab, teknologi og udvikling	Helge Sander (V)
Skatteminister	Kristian Jensen (V)
Minister for udviklingsbistand	Ulla Tørnæs (V)
Forsvarsminister	Søren Gade Jensen (V)
Fødevarerminister	Eva Kjer Hansen (V)
Transportminister	Carina Christensen (K)
Minister for sundhed og forebyggelse	Jakob Axel Nielsen (K)
Miljøminister	Troels Lund Poulsen (V)

5. december

Pia Christmas-Møller (K) bliver løsgænger

Pia Christmas-Møller forlader de konservatives gruppe og bliver løsgænger, efter hun blev fyret fra gruppeledelsen og jobbet som politisk ordfører.

10. december

Amerikansk boligkrise koster milliarder

Den amerikanske boligkrise fortsætter med at trække tænder ud i de store internationale banker. Den største bank i Schweiz, UBS, afskriver 10 milliarder dollar pga. de såkaldte subprime-lån til huskøbere med lav kreditværdighed. De faldende boligpriser i USA har gjort mange husejere insolvente og ude af stand til at afdrage på deres lån.

 11. december

Vismænd efterlyser ansvarlig politik

Det økonomiske Råds formandskab, de økonomiske vismænd, vurderer, at finanspolitikken skal strammes. Der er en betydelig risiko for, at den nuværende højkonjunktur ender i overophedning.

 13. december

Ny EU-traktat underskrevet

EU's stats- og regeringschefer har skrevet under på Lissabon-traktaten. EU får en præsident, der vælges for 2½ år af gangen. EU får også en slags udenrigsminister. EU-Kommissionen reduceres, så der bliver 18 kommissærer i stedet for 27 i dag. Medlemslandenes mulighed for vetoret bliver fjernet på omkring 50 områder. Kun Irland skal stemme om den nye traktat.

2008

 1. januar

Cypern og Malta indfører euroen

Cypern og Malta er 1. januar 2008 det 14. og 15. EU-land, der overgår til euroen.

 17. januar

Voldsomme aktiefald i hele verden

Aktiefald verden over tog især fart, efter den såkaldte Philadelphia Fed-rapport blev offentliggjort. Rapporten tager temperaturen på erhvervslivet i USA. Økonomeerne havde ventet at indekset ville lande i minus 1,0, men det endte i stedet i minus 20,9.

 22. januar

Historisk rentesækning i USA

Den amerikanske centralbank sænker i en lynoperation den toneangivende rente med 0,75 procentpoint til 3,5 pct. Diskontoen sænkes med 0,75 procentpoint til 4,00 pct. Målet er at bremse nedturen som følge af kreditkrise og faldende finansmarkeder. Det er den største rentesækning i USA siden 1984.

 30. januar

Gitte Seeberg (NA) bliver løsgænger

Gitte Seeberg forlader Ny Alliance og bliver løsgænger, efter Ny Alliance endegyldigt har besluttet, at man er et borgerligt parti.

 5. februar

Malou Aamund går fra NA til Venstre

Malou Aamund forlader Ny Alliance for at indtræde i Venstres folketingsgruppe. Med Malou Aamunds skifte til Venstre har regeringen og Dansk Folkeparti genvundet det flertal, de mistede, da Pia Christmas-Møller trådte ud af Konservative.

 18. februar

Overenskomst for 174.000 statsansatte

Finansministeriet og Centralorganisationernes Fællesudvalg har indgået et treårigt forlig på statens område. Den samlede økonomiske ramme er på 12,8 pct. fordelt over de tre år. Forliget indehol-

der bl.a. forbedrede vilkår på barselsområdet og ret til barns anden sygedag. Desuden får medarbejderne mulighed for en fast højere arbejdstid mod en tilsvarende lønforhøjelse, og seniorerne får en særlig bonus, hvis de bliver længere på arbejdsmarkedet.

 22. februar

Danmarks energipolitik mod 2012

Efter et års forhandlinger er der indgået en aftale mellem alle folketingets partier på nær Enhedslisten om energipolitikken. Hovedpunkterne er:

- At nedbringe Danmarks afhængighed af kul, olie og gas. Vedvarende energi skal i 2011 udgøre 20 pct. af Danmarks forbrug
- Det samlede energiforbrug skal i 2011 være to pct. lavere end i 2006. I 2020 skal forbruget være fire pct. mindre
- Der skal i 2010 og 2011 anlægges sammenlagt 150 MW vindmøller på land. Der opføres to havmølleparker på hver 200 MW. De skal være i drift fra 2012.

 2. marts

Overenskomst for kommunalt ansatte

Kommunernes Landsforening (KL) og forhandlingsfællesskabet KTO har indgået forlig. Overenskomsterne må samlet stige med 12,8 pct. de næste tre år. Der er afsat 7,53 pct. til generelle lønstigninger de næste tre år, mens de enkelte organisationer må forhandle ekstra tillæg for fx pædagoger, lærere og kontorpersonale.

 5. marts

Forlig om finanslov 2008 på plads

Forliget blev indgået mellem regeringspartierne, Dansk Folkeparti og Ny Alliance. Finansloven indeholder også en række delforlig indgået med andre partier. Vækst, velfærd og omtanke er overskrift på det nye finanslovsforslag med nye initiativer for 3,5 mia. kr. Vigtigste punkter er: Bedre kvalitet i det offentlige: Der er afsat 10 mia. kr. til højere kvalitet i det offentlige. Uddannelse: Handelsskolerne får forhøjet deres tilskud, så de ligestilles med gymnasierne. Sundhed: 155 mio. kr. til akut behandling af hjertepatienter. 526 mio. kr. til vaccination mod livmoderhalskræft. 51 mio. kr. til forløb for kræftpatienter og 900 mio. kr. til udstyr i kræftbehandlingen. Jobplan skal skaffe mere arbejdskraft. Skatterabat skal få de 64-årige til at trække sig senere tilbage, mens en forkortelse af perioden med supplerende dagpenge skal få flere deltidsledige i fuldtidsjob. Penge til pensionister: Ældrechecken forhøjes fra 7.600 til 10.000 kr. om året fra 2009. Tryghedspakke: Politiet får 20 mio. kr. til nyt materiel. Øget videoovervågning og flere sikrede pladser til kriminelle. Der skal laves en handlingsplan til at forebygge ekstremisme og radikaliserings. Børnefamilier: Børnechecken til de yngste børn hæves med 2.000 kr. om året fra 1. juli 2008.

 13. marts

SF har overhalet Socialdemokratiet

For anden gang har en meningsmåling vist, at SF har flere tilhængere (20,8 pct. af stemmerne) end Socialdemokraterne (18,4 pct.).

 1. april

Dansk og svensk postvæsen fusionerer

Selskabet får en omsætning på omkring 35 mia. kr. og 50.000 ansatte.

 15. april

Strejke i det offentlige

Knap 40.000 offentligt ansatte fra FOA og Sundhedskartellet indleder en strejke. Konflikten vil især ramme ældrepleje, børnepasning og sygehuse.

 24. april

Lissabontraktat godkendt af Folketinget

Et stort flertal ratificerede den nye EU-traktat, dog uden støtte fra Dansk Folkeparti, Enhedslisten og enkelte SF'ere. Fra 2009 skal Lissabon-traktaten danne grundlag for, hvad der forventes at blive et mere effektivt samarbejde mellem de 27 lande i EU. Inden dette skal den til folkeafstemning den 12. juni i Irland.

 7. maj

I arbejde efter tre ugers strejke

30.000 sosu'ere, dagplejere og andre FOA-medlemmer går i arbejde efter tre ugers strejke.

 14. maj

Fortsat strejke, BUPL stemmer nej

KL tilbød pædagogerne lønstigninger på 12,8 pct. over tre år, hvilket de stemte nej til. Strejken begynder 19. maj, hvor omkring 120.000 børn vil mangle pasning.

70.000 medlemmer af Sundhedskartellet og 4.000 FOA-medlemmer i regionerne strejker stadig. Sygeplejersker, fysioterapeuter og andre ansatte på sygehusene har nu strejket i fire uger.

 29. maj

Forlig mellem FOA og KL

Strejken i ældreplejen er forbi i denne omgang. FOA's kommunalt ansatte medlemmer har sagt ja til en aftale om 13,4 pct. mere i løn over tre år.

 10. juni

Nationalbanken bekymret for inflation

Inflationen steg i maj til det højeste niveau i 18 år (3,4 pct.), viser tal fra Danmarks Statistik. Især priserne på brændstoffer og fødevarer er steget.

 12. juni

Irsk nej til Lissabon traktaten

Ved folkeafstemning i Irland forkastede et flertal på 53,4 pct. EU's nye Lissabontraktat.

 25. juni

Sundhedskartellet stemte ja

Hele Sundhedskartellet har stemt ja til den nye overenskomst, som gav en halv pct. mere i løn end det første tilbud, dvs. 13,3 pct. Under den otte uger lange strejke er 372.516 operationer og behandlinger blevet aflyst. Også pædagogerne stemte ja. De får 30 mio. kr. ekstra, bl.a. til bedre løn til

ledere og mellemledere. Aftalen holder sig inden for rammen på 12,8 pct., der gælder statens ansatte og for langt de fleste ansatte i kommunerne.

4. august

Stagflation præger verdensøkonomierne
Stagnerende og faldende vækstrater samt stigende inflation præger verdensøkonomierne.

24. august

Nationalbanken overtager Roskilde bank
Overtagelsen af Roskilde Bank kommer, efter at det ikke er lykkedes at få et bud på hele eller dele af banken. Samtidig er der i forbindelse med revisionen af Roskilde Banks halvårsregnskab konstateret yderligere tab, så banken ikke længere opfylder lovens solvenskrav. Den nye bank overtager navnet "Roskilde Bank". Ejeren er Nationalbanken og dele af Danmarks finansielle sektor, repræsenteret ved Det Private Beredskab til Afvikling af Nødlidende Banker. De har til sammen skudt 4,5 mia. kr. ind i den nye bank som basiskapital. Aktionærerne i Roskilde bank har indtil videre tabt deres penge.

27. august

Ny Alliance bliver til Liberal Alliance
Partiformand Naser Khader og Anders Samuelsen præsenterer et nyt liberalt principprogram og et nyt partinavn, Liberal Alliance.

7. september

Amerikansk redning af realkreditinstitutter
Den amerikanske stat overtager de to største realkreditinstitutter, Fanny Mae og Freddie Mac, som er på vej til at kollapse. De to sidder på halvdelen af alle amerikanske realkreditlån.

10. september

Minsterrokade
Anders Fogh Rasmussen gennemfører en ministerrokade. Lene Espersen bliver ny økonomi- og erhvervsminister, Brian Mikkelsen ny justitsminister, Lars Barfoed ny transportminister og den hidtidige transportminister Carina Christensen indsættes som ny kulturminister. Den hidtidige justitsminister Lene Espersen bliver leder af De Konservative efter Bendt Bendtsen.

15. september

USA ramt af værste finansdag siden 11/9
Det store fald i aktiekurserne kommer efter USA's fjerdestørste investeringsbank Lehman Brothers måtte indgive en konkursbegæring, da Den Amerikanske Centralbank afviste at hjælpe dem ud af deres krise. Kollapset i den amerikanske storbank sender rystelser igennem USA, og kurserne på Wall Street falder med hele 4,4 pct. Krisen har afsmittende effekt på børskurser i hele verden.

18. september

Global redningsaktion fra centralbanker
For at forbedre likviditeten på finansmarkederne har centralbanker rundt om i verden pumpet 180

mia. dollar ud på pengemarkederne. Det gælder centralbankerne i Europa, USA, Japan, England, Canada og Schweiz. Økonomer vurderer, det er den største fælles aktion nogensinde.

27. september

Islandsk stat overtager storbank
Den islandske stat overtager storbanken Glitnir - der er bukket under efter de sidste ugers optrapning i kreditkrisen. Staten overtager 75 pct. af banken og forhindrer dermed at banken krakker.

3. oktober

Redningsplan godkendes af kongressen
For at hindre en omfattende økonomisk krise i USA godkendes en finansiell redningsplan til 700 milliarder dollars. Lovforslaget øger blandt andet garantien for borgernes opsparing i bankerne fra 100.000 dollars til 250.000 dollars.

5. oktober

Bankpakke I er klar
Aftalen betyder, at bankerne skal bidrage med 35 mia. kr. for at redde eventuelle nødlidende banker. Regeringen spænder desuden en statsgaranti ud under systemet, så bankkundernes indskud sikres. Aftalen er sikret med et bredt politisk flertal.

6. oktober

Fare for islandsk bankerot
På grund af stor usikkerhed om prissættelsen suspenderes de islandske banker fra børsen. Den islandske statsminister Geir Haarde advarer om, at krisen i værste fald kan føre til økonomisk kollaps. Desuden meddeler han, at den islandske regering ikke har økonomisk mulighed for at redde banksektoren. Den islandske centralbank har forhandlet et lån fra den russiske regering på 4 mia. euro.

7. oktober

Massiv nedtur på aktiemarkederne
For femte dag i træk er der nedtur på alverdens aktiemarkeder. Aktieindekset Dow Jones slutter i et minus på 5 pct.

8. oktober

Centralbanker i fælles aktion
Den amerikanske og den europæiske centralbank (ECB) og flere andre store centralbanker sænker renten med et halvt pct.point for at dæmpe uroen på finansmarkederne. Danmark deltager ikke i aktionen, men hævdede derimod renten med 0,25 basispoint for at støtte kronkursen.

13. oktober

Ny løsgænger i folketinget
Simon Emil Ammitzbøl melder sig ud af Det Radikale Venstre og bliver løsgænger i folketinget.

29. oktober

Flyselskabet Sterling konkurs
Det næststørste flyselskab i Danmark, Sterling Airlines A/S, indgiver konkursbegæring. Sterling har cirka 1.100 medarbejdere. Hovedaktionær er den islandske finansmand Palmi Haraldsson.

31. oktober

Hjælp til realkredit- og pensionselskaber
For at bremse tendensen til faldende kurser og stigende rente er pensionsbranchen og regeringen kommet med en redningspakke.

4. november

Historisk amerikansk præsidentvalg
Amerikanerne vælger demokraten Barack Obama som USA's første sorte præsident. Han slår republikaneren John McCain og får 51 pct. af stemmerne mod 46 pct. til John McCain.

10. november

Aftale om finanslov 2009
Regeringen indgår aftale om finanslov 2009 med Dansk Folkeparti og Liberal Alliance. Folketingets øvrige partier, med undtagelse af Enhedslisten, bakker kun op om dele af aftalen. De vigtigste punkter er:
Globaliseringspulje: 4 mia. kr. til bl.a. forskning, innovation og internationalisering.
Sundhed: 1,6 mia. kr. afsættes til at forkorte ventelisterne, lægehuse i udkantsområderne, behandling af kronikere og ældre medicinske patienter, mv.

- Politireform: Der afsættes 850 mio. kr. til at udanne flere på politiskolen, ansætte HK'ere for at frigøre betjente til politiarbejde, ny teknologi og penge til overarbejde.
- Satspulje: Til forbedringer for udsatte og svage grupper afsættes 700 mio. kr.
- Offentlige bygninger: 200 mio. kr. til økonomisk pressede kommuner, der gerne vil renovere skoler og kommunale anlæg. 100 mio. kr. til at renovere skoletoiletter. Desuden øges anlægsloftet i kommunerne med 1 mia. kr.
- Tryghedspakke: 160 mio. kr. afsættes til diverse indsatser for utilpassede unge mv.
- Diverse: 600 mio. kr. til prisloft på 3.000 kr. for mad på plejehjem, nedbringelse af sygefravær på arbejdsmarkedet, bedre ældrepleje og udvidelse af patientsikkerhedsordningen mv.

25. november

Ny amerikansk redningspakke
Den Amerikanske Centralbank lancerer en plan, hvor 800 mia. dollars skal sikre kredit til forbrugere og erhvervsliv. De 600 mia. dollars skal bruges på at købe gæld af realkreditselskaberne, bl.a. Freddie Mac og Fannie Mae. Desuden har centralbanken 200 milliarder dollar til at støtte lån.

Grønlandsk ja til øget selvstyre

Folkeafstemning i Grønland giver flertal for et øget selvstyre med 76 pct. for og 24 pct. imod. Grønland vil overtage flere forvaltningsområder, herunder retsområdet og råderetten over undergrunden.

1. december

IT Factory konkurs

Administrerende direktør Stein Bagger sigtes for dokumentfalsk og bedrageri mod danske og udenlandske banker i milliardklassen. IT Factory var netop blevet hyldet som vækstskaber.

4. december

Markant rentesænkning i Sverige

Den svenske centralbank sænker renten fra 3,75 til 2,00 pct.

17. december

Klimaaftale i hus

Europaparlamentet vedtager EU's klima- og energipakke med et stort flertal. I 2020 skal CO₂-udslippet nedbringes med 20 pct., og vedvarende energi udgøre 20 pct. af EU's samlede energiforbrug.

2009

1. januar

Slovakiet er det 16. euroland

Slovakiet indfører euro som betalingsmiddel.

5. januar

Naser Khader forlader Liberal Alliance

Naser Khader forlader sit parti, Liberal Alliance, men fortsætter i Folketinget som løsgænger.

6. januar

Nyt parti stiftet – Borgerligt Centrum

Efter bruddet med Det Radikale Venstre og en kort periode som løsgænger stifter Simon Emil Ammitzbøll m.fl. partiet Borgerligt Centrum.

7. januar

Dystre danske nøgletal

Dystre tal fra Danmarks Statistik for erhvervstilliden, samt rekordmange konkurser får det danske aktieindeks, C20-indekset, til at dykke.

8. januar

Ledighedskurven knækket

Arbejdsløsheden i Danmark stiger for anden måned i træk, så den nu er på 1,9 pct.

9. januar

Historisk lav rente i England

Bank of England sænker den toneangivende rente til 1,5 pct. Det er det laveste niveau i centralbankens historie, der går tilbage til 1694.

18. januar

Kreditpakke på plads (Bankpakke II)

Regeringen indgår aftale om en kreditpakke med Dansk Folkeparti, Socialdemokraterne, Socialistisk Folkeparti, Det Radikale Venstre og Liberal Alliance. Pakken skal beskytte virksomheder og borgere mod en kreditklemme, hvor de ikke kan låne til sunde projekter. Staten tilbyder penge- og realkre-

ditstitutterne kapitalindskud på op til 100 mia. kr. i lån, der skal forentes med mellem 9 og 12 pct. og tilbagebetales.

20. januar

Barack H. Obama er USA's præsident

Demokraten Barack H. Obama indsættes som den første sorte præsident i USA's historie.

2. februar

Oplæg til skattereform

Skattekommissionen har udarbejdet et samlet forslag til ny skattereform. Den foreslår en skatnedsættelse på ca. 35 mia. kr., hvoraf:

- 20 mia. kr. bruges til lavere bundskat (sænkes med 1,5 pct.point) og højere beskæftigelsesfradrag (sættes op til 7 pct., dog max 22.300 kr.)
- 12 mia. kr. bruges til lavere topskat (fra 15 til 13,5 pct.) og afskaffelse af mellemskatten
- 3 mia. kr. anvendes til ny "grøn check" (700 kr. pr. person over 18 år) og højere personfradrag (hæves med 1.000 kr. for personer over 18 år).
- Skattekommissionens forslag til fuld finansiering af skatnedsættelsen:
- 8 mia. kr. kommer fra grønne afgifter, salg af CO₂-kvoter mv.
- 7 mia. kr. kommer fra færre særordninger og mindre støtte til erhvervslivet.
- 20 mia. kr. kommer fra bredere skattegrundlag mv., herunder mindre skatteværdi af fradrag og frynsegoder.

5. februar

Danske Banks overskud falder 14 mia. kr.

Danske Bank fik et overskud på kun 1 mia. for 2008. Det er 14 mia. kr. mindre end rekordoverskuddet i 2007 på 15 mia. kr.

11. februar

Obamas hjælpepakke vedtages

Den økonomiske redningspakke er på plads i USA. Den lyder på 789 mia. dollars og omfatter skattelettelser og investeringer.

21. februar

Den svenske krone voldsomt svækket

Ved dagens udgang ligger den svenske krone helt nede på kurs 66,8 over for den danske krone, hvilket er noget nær det laveste niveau.

27. februar

Bruttonationalproduktet dykker

Det danske BNP faldt 2 pct. i fjerde kvartal 2008, korrigeret for sæsonudsving. De private investeringer er nærmest gået i stå, og der er store fald i både import og eksport. Udviklingen er den samme i det øvrige EU og USA.

Skattereform Forårspakke 2.0

Regeringen og Dansk Folkeparti indgår forlig om en skatteomlægning, som skal indføres fra 2010 til 2019. Skatten på arbejde nedsættes, og det bliver

dyrere at forbruge og producere varer, som skader miljø, klima og sundhed.

- Bundskatten sænkes med 1,5 pct.point, og beskæftigelsesfradraget hæves fra 4,25 til 5,60 pct.
- Grænsen for topskat sættes op fra 347.200 til 424.600 kr. Mellemskatten afskaffes.
- Der indføres en indtægtsbestemt "grøn check".
- Afgifter på sukker, tobak og fedt stiger.
- Rentefradraget sænkes for store renteudgifter. Fradragsværdien reduceres gradvist frem til 2019 til 25,5 pct. mod 33,5 pct. i dag.
- Der indføres et loft over indbetalinger til ratepensioner på 100.000 kr. årligt.
- Erhvervslivet skal fremover betale for CO₂-kvoter.
- Færre særordninger og mindre støtte til erhvervslivet.
- En ny og ensartet multimediebeskatning.
- En renoveringspulje på 1,5 mia. kr. til boligforbedringer, bl.a. energibesparelser.
- Pensionstillægget forhøjes med 2.000 kr.
- Det bliver muligt at få udbetalt opsparede midler fra Den Særlige Pensionsopsparing (SP) i andet halvår 2009.

6. marts

Endnu en rentenedsættelse

Nationalbankens udlånsrente og renten på indskudsbeviser nedsættes til 2,25 pct. Diskontoen og foliorenten nedsættes til 2,00 pct. Den Europæiske Centralbank har nedsat renten ved sine primære markedsoperationer til 1,50 pct. Det er den laveste rente i ECB's ti år lange historie.

17. marts

Naser Khader medlem af de Konservative

Løsgænger Naser Khader indtræder i de Konservatives folketingsgruppe.

2. april

G20-landene enige om fælles kriseindsats

De 20 største økonomier i verden nåede frem til seks fælles punkter for at skubbe verdensøkonomien i gang igen på G20-topmødet i London. De er bl.a. enige om at tilføre Den Internationale Valutafond og Verdensbanken samlet 1.000 milliarder dollar (5.600 milliarder kroner). Det vil tredoble valutafondens reserver, som trængte lande kan låne. G20-landene når også til enighed om, hvordan finansmarkedet skal reguleres. De kræver blandt andet bedre kapitalgrundlag i banker, begrænsning af bonuspakkerne i finanssektoren, regulering af de såkaldte hedgefonde og andre aktører samt sanktioner over for lande, der fungerer som skattely.

4. april

Fogh: NATO's kommende generalsekretær

Den danske statsminister Anders Fogh Rasmussen udnævnes til generalsekretær i NATO. Udnævnelsen kommer efter stor modstand fra Tyrkiets side, som bl.a. har peget på, at Fogh har afvist at undskylde for Muhammed-tegningerne i 2006.

5. april

Ny statsminister Lars Løkke Rasmussen
Lars Løkke Rasmussen, Venstre, er Danmarks nye statsminister. Hans parlamentariske grundlag er de to regeringspartier samt Dansk Folkeparti og Liberal Alliance. Udnævnelsen kommer, efter at Anders Fogh Rasmussen indgav sin afsked hos dronningen tidligere på dagen.

7. april

Nyt ministerhold

Statsminister Lars Løkke Rasmussen (V) har sat sit nye ministerhold. Ændringer i forhold til regeringen Fogh Rasmussen:

- Beskæftigelsesminister Claus Hjort Frederiksen (V) bliver ny finansminister og erstatter dermed Lars Løkke Rasmussen.
- Inger Støjberg (V) bliver ny beskæftigelses- og ligestillingsminister.
- Karen Ellemann (V) bliver indenrigs- og socialminister.
- Karen Jespersen fratræder samtidig som velfærdsminister og minister for ligestilling. Hendes områder fordeles på Inger Støjberg og Karen Ellemosse. Velfærdsministeriet skifter navn til Indenrigs- og socialministeriet.

14. april

Nu muligt at søge renoveringspuljen

Regeringens renoveringspulje på 1,5 mia. kr. modtager ansøgninger fra boligejere eller lejere, der vil have lavet forbedringer på deres hus.

12. maj

Kæmpe underskud i Mærsk

A.P. Møller-Mærsk har på tre måneder tabt 2,1 mia. kr. Resultatet er påvirket af den ekstraordinære globale økonomiske tilbagegang, som påvirker alle virksomhedens markeder negativt.

2. juni

General Motors konkurs

Den amerikanske bilproducent General Motors indgiver konkursbegæring. 20.000 medarbejdere fyres, 11 fabrikker lukkes og mange underleverandører rammes hårdt. Den amerikanske stat træder til og bliver den største aktionær.

7. juni

Valg til Europaparlamentet

I Danmark er stemmepct.en til europaparlamentsvalget 59,5 pct., en markant fremgang ift. 47,9 sidste gang. Kun 43,4 pct. af vælgerne i EU-landene stemmer, hvilket er den hidtil laveste valgdeltagelse til Europaparlamentet, der nu har 785 mandater. 13 danske mandater bliver valgt, hvilket er et mandat færre end tidligere.

Parti	Pct.	Mandater 2009 (2004)
Socialdemokratiet	21,5	4 (5)
Radikale Venstre	4,3	- (1)
Konservative Folkeparti	12,7	1 (1)
SF - Socialistisk Folkeparti	15,9	2 (1)

Liberal Alliance	0,6	- (0)
JuniBevægelsen	2,4	- (1)
Folkebevægelsen mod EU	7,2	1 (1)
Dansk Folkeparti	15,3	2 (1)
Venstre	20,2	3 (3)

Ja til ændring af tronfølgeoven

Danskerne stemmer ja til, at arveretten til tronen går til førstefødte uanset køn. 85,4 pct. stemmer ja og 14,6 pct. stemmer nej.

8. juni

Rentenedsættelse til 1,55 pct

Nationalbankens udlånsrente nedsættes til 1,55 pct.

16. juni

Økonomiaftale mellem regeringen og KL

- Anlæg: Kommunerne får ekstra 5 mia. kr. til anlæg. Så kan kommunerne samlet bruge 20 mia.kr. på skolebygninger, plejehjem, veje og kloakker i 2010. Det er en milliard mindre end, hvad kommunerne selv ønskede.
- Investeringsløft i 2010: Kommunerne skal i 2010 investere mindst 20 mia. kr. i dagtilbud, folkeskoler, ældreområdet og øvrige kommunale serviceområder. Aftalen fremrykker udmøntningen af midler fra kvalitetsfonden, så der i alt skal investeres 9 mia. kr. på de borgernære serviceområder.
- Pulje til skattestigning: Et mindre antal kommuner kan i 2010 justere skatten inden for en aftalt pulje på 500 mio. kr.
- Det sociale område: Kommunernes udgifter på socialområdet løftes med 800 mio. kr. for at fastholde det nuværende høje serviceniveau i 2010. Regeringen og KL er enige om, at udgiftsudviklingen skal bremses.
- Samlet plan for afbureaukratisering: Kommunerne kan i 2010 frigøre ressourcer på 1 mia. kr. til borgernær service via omprioriteringer og bedre ressourceudnyttelse. Staten leverer halvdelen ved blandt andet afbureaukratisering af statslige regler.
- Madordninger i dagtilbud: Kommunerne får mulighed for at lade institutioner indføre madordninger i 2010-11. Der er afsat 400 mio. kr. til madordninger i 2011.

Simon Emil Ammitzbøl til Liberal Alliance

Simon Emil Ammitzbøl opgiver at opstille med sit parti Borgerligt Centrum og fusionerer med Liberal Alliance. Han bliver politisk ordfører for partiet, som har to øvrige folketingsmedlemmer, Anders Samuelsen og Villum Christensen.

19. juni

Ny irsk EU-afstemning til oktober

Irland får en mellemstatslig aftale ved EU-topmødet i Bruxelles. Den sikrer alle lande en EU-kommissær samt Irland en garanti for selv at bestemme sin politik om skat, forsvar og abort. Endelig giver de 26 andre EU-lande irerne en politisk erklæring om arbejdsmarkedspolitik.

17. juli

Island søger om optagelse i EU

Island afleverer en ansøgning om optagelsesforhandlinger om medlemskab af EU.

10. august

Lindøværftet lukker for skibsbygning

A.P. Møller-Mærsk beslutter at lukke for al skibsbygning på Lindøværftet ved Odense, når det sidste skib ventes afleveret primo 2012.

14. august

Rentenedsættelse til 1,45 pct.

Nationalbankens udlånsrente nedsættes med 0,1 pct.point til 1,45 pct.

25. august

Finanslovsforslaget for 2010

Regeringen forventer et underskud på næste års offentlige finanser på 86,3 mia. kroner. En årrække med overskud er vendt til underskud.

28. august

Rentenedsættelse til 1,35 pct.

Nationalbankens udlånsrente nedsættes med 0,1 pct.point til 1,35 pct.

22. september

Erhvervspakke til SMV'er

Regeringen har indgået en aftale med Dansk Folkeparti og Liberal Alliance om en erhvervspakke for små og mellemstore virksomheder (SMV'er) på 4 mia. kr.

25. september

Rentenedsættelse til 1,25 pct.

Nationalbankens udlånsrente nedsættes med 0,1 pct.point til 1,25 pct.

2. oktober

Irsk ja til Lissabontraktaten

67,1 pct. af de irske vælgere stemte ja til den justerede Lissabon-traktat.

12. november

Finanslov 2010

Regeringen og Dansk Folkeparti har indgået aftale om finansloven for 2010 med nye initiativer for 7,9 mia. kr.

17. november

Valg til kommuner og regioner

SF og Dansk Folkeparti blev kommunalvalgets store vindere. Tabere er de store partier. Venstre gik markant tilbage som borgmesterparti, mens Socialdemokratiet gik frem. Dette på trods af at Socialdemokratiet gik tilbage stemmemæssigt. Stemmerne til den røde borgmester-fremgang kom fra SF. Stemmepct.en var 65,8.

24. november

Lykke Friis er Danmarks nye klimaminister

Lykke Friis (V) bliver ny klima- og energiminister efter Connie Hedegaard (K). Hun kommer fra en stilling som prorektor ved Københavns Universitet.

27. november

Connie Hedegaard EU's klimakommissær

Danmarks netop afgåede klimaminister Connie Hedegaard (K) udnævnes til EU-kommissær med ansvar for klimaet. Hun afløser landbrugskommissær Mariann Fischer Boel (V).

1. december

Lissabontraktaten træder i kraft

Efter otte år træder EU's Lissabontraktat i kraft. Traktaten vil styrke EU's udenrigspolitik, gøre det lettere at træffe beslutninger om strafferet og politisamarbejde til bekæmpelse af kriminalitet og terrorisme og give Europa-Parlamentet mere magt over europæisk lovgivning. Europa får også sin første "præsident", den tidligere belgiske premierminister, Herman Van Rompuy.

11. december

Rentenedsættelse til 1,20 pct.

Nationalbankens udlånsrente nedsættes til 1,20 pct., hvilket ikke er set lavere i bankens historie.

18. december

Klimaaftale i København

Temperaturen må ikke stige med mere end 2 grader, udslippet af CO₂ skal mindskes, og landene skal indberette mål til FN inden udgangen af 2010. Det blev vedtaget af Verdens statsledere ved klimatopmødet i København (COP 15). Aftalen, som betegnes Copenhagen Accord, indeholder ingen bindende krav.

2010

8. januar

Rentenedsættelse til 1,15 pct.

Nationalbankens udlånsrente nedsættes med 0,05 pct.point til 1,15 pct.

15. januar

Rentenedsættelse til 1,05 pct.

Nationalbankens udlånsrente nedsættes til 1,05 pct. Spændet til renten i Den Europæiske Centralbank er dermed nede på minimale 5 basispoint.

19. januar

DF-løsgænger i Folketinget

Christian H. Hansen forlader Dansk Folkeparti og bliver løsgænger, men vil fortsat støtte den borgerlige regering.

15. februar

Grækenland skal nedbringe underskud

Finansministrene i eurozonen har givet Grækenland en måned til at få taget hånd om sit store

budgetunderskud, inden eurozonen vil kræve store nedskæringer på udgifter og skattestigninger.

22. februar

Nye overenskomster på industriens område

Aftalen omfatter 240.000 medarbejdere på Industriens Overenskomst og Industriens Funktionær-overenskomst. Den betyder bl.a., at mindstebetalingen forhøjes i flere omgange.

23. februar

Stor regeringsomdannelse

Statsminister Lars Løkke Rasmussen har gennemført en omfattende regeringsrokade. Den nye ministerliste:

Økonomi- og erhvervsminister	Brian Mikkelsen (K)
Finansminister	Claus Hjort Frederiksen (V)
Udenrigsminister	Lene Espersen (K)
Kulturminister	Per Stig Møller (K)
Skatteminister	Troels Lund Poulsen (V)
Indenrigs- og sundhedsminister	Bertel Haarder (V)
Justitsminister	Lars Barfoed (K)
Miljøminister og minister for nordisk samarbejde	Karen Ellemann (V)
Beskæftigelsesminister	Inger Støjberg (V)
Klima- og energiminister og minister for ligestilling	Lykke Friis (V)
Forsvarsminister	Gitte Lillelund Bech (K)
Undervisningsminister	Tina Nedergaard (V)
Minister for udviklingsbistand	Søren Pind (V)
Minister for fødevarer, landbrug og fiskeri	Henrik Høegh (V)
Socialminister	Benedikte Kiær (K)
Minister for videnskab, teknologi og udvikling	Charlotte Sahl-Madsen (K)
Transportminister	Hans Christian Schmidt (V)
Minister for flygtning, indvandrere og integration og kirkeminister	Birthe Rønn Hornbeck (V)

Forhenværende ministre: Skatteminister Kristian Jensen (V), videnskabsminister Helge Sander (V), udviklingsminister Ulla Tørnæs (V), kulturminister Carina Christensen (K), fødevarerminister Eva Kjer Hansen (V) og sundhedsminister Jakob Axel Nielsen (K). Forsvarsminister Søren Gade (V) har valgt at stoppe helt i politik.

24. februar

Regeringens nye arbejdsprogram

VK-regeringens nye arbejdsgrundlag består af ti mål for det danske samfund frem mod 2020. Blandt andet skal Danmark i 2020 være blandt verdens ti rigeste lande. Arbejdsprogrammet "Viden, vækst, velstand, velfærd" indeholder 76 forslag, som de nye ministre vil fremsætte.

24. marts

Ny bankpakke III

Regeringen er blevet enig med forligsparterne (alle partier undtagen Enhedslisten) om en ny bankpakke, der skal afløse Bankpakke I. Bankpakke 1 giver en generel statsgaranti, så ingen kunder med almindelige bankarrangementer taber penge ved bankkrak. Den aftale erstattes med Bankpakke III af en indskydergaranti på 750.000 kr. pr. kunde.

15. april

Vulkanudbrud på Island lukker luftrummet

Et udbrud fra den islandske vulkan Eyjafjalljökull lukker luftrummet over store dele af Europa i dagevis.

10. maj

Milliardpakke til redning af euroen

EU's finansministre enes om en hjælpepakke til eurolande med økonomiske problemer. Pakken har en samlet værdi på 750 mia. euro. To tredjedele kommer fra EU og eurolandene, mens de sidste 250 mia. euro bliver stillet til rådighed af den internationale valutafond.

25. maj

Genopretningspakke

Regeringen og Dansk Folkeparti har indgået en aftale, der skal styrke de offentlige finanser med 24 mia. kr. i 2011-2013. Aftalen betyder bl.a.

- Planlagt forhøjelse af topskattegrænsen i 2011 udskydes i tre år til 2014.
- Dagpengeperioden halveres fra 4 til 2 år.
- Der indføres et loft for fradrag for faglige kontingenter på 3.000 kr. årligt.
- Der gives 5 mia. kr. mere til sundhedsområdet i 2011-2013.
- Der sker en omprioritering af offentlige udgifter for sammenlagt 10 mia. kr. Herunder bl.a. en beskæring af u-landsbistanden.
- Der indføres en grænse for børnepenge på 35.000 kr. om året.

28. maj

Lønkommissionens redegørelse

Lønkommissionen offentliggør en redegørelse om løndannelse og ansættelsesvilkår for offentligt ansatte.

13. juli

EU: Danmark skal nedbringe underskud

Efter indstilling fra EU-kommissionen henstiller EU's finansministre til, at Danmark skal nedbringe budgetunderskuddet, som er, anslået til 5,5 pct. af BNP i 2010. Det skal være bragt under 3 pct. af BNP i 2013. Den gennemsnitlige årlige tilpasning bør være på 0,5 pct. af BNP. Da Danmark ikke deltager i eurosamarbejdet er der ingen egentlige sanktioner og påbud. Kun tre EU-lande befinder sig på den rigtige side af EU-grænsen for budgetunderskud: Sverige, Luxembourg og Estland.

22. juli

Obama underskriver stor finansreform

Barack Obama underskriver en omfattende finansreform, som skal afværge flere finanskriser. Loven vil bl.a. begrænse handlen med risikable lånebeviser, herunder subprimelån, der fik en stor del af skylden for finanskrisen.

24. august

Finanslovsforslag for 2011

Den danske regering præsenterer forslag til finanslov 2011. Det primære formål er at bidrage til en genopretning af dansk økonomi.

28. september

Klimakommissionens anbefalinger

Klimakommissionen præsenterede deres rapport med eksperternes bud på, hvordan Danmark kan blive uafhængig af kul, gas og olie.

26. oktober

Vestas fyrer 3.000

Vestas varsler fyring af 3.000 medarbejdere. De fleste fyringer vil ske i Danmark og rammer Nakskov, Viborg, Rudkøbing og Skagen.

2. november

Midtvejsvalg i USA

Republikanerne erobrede flertallet i Repræsentanternes Hus fra demokraterne ved det amerikanske midtvejsvalg. Demokraterne beholdt flertallet i Senatet.

7. november

Nye regler for ægtefællesammenføring

Regeringen og Dansk Folkeparti indgår en aftale om en ændring af reglerne for ægtefællesammenføring. Den introducerer et nyt pointsystem.

8. november

Finanslov 2011

Der er indgået aftale om finansloven for 2011 mellem regeringen, Dansk Folkeparti og Kristen-demokraterne. I Finanslovaftalerne for 2011 indgår nye initiativer for 6,5 mia. kr.

2011

1. januar

Estland er det 17. euroland

Estland får euroen som betalingsmiddel.

Rekordlav rente på flekslån

Den etårige rente sænkes fra ca. 1,8 pct. i 2010 til 1,6 pct. i 2011 på et typisk rentetilpasningslån. Ca. 300.000 boligejere, som har finansieret deres bolig helt eller delvist med rentetilpasningslån, får hermed en rekordlav ydelse i 2011.

14. januar

Lars Barfod ny konservativ leder

Justitsminister Lars Barfod er valgt som ny politisk leder for Det Konservative Folkeparti, efter Lene Espersen trak sig som partiformand og politisk leder for de konservative. Lene Espersen fortsætter som udenrigsminister.

25. januar

Regeringsudspil til tilbagetrækningsreform

Regeringen præsenterer forslag til en tilbagetrækningsreform, som bl.a. indebærer, at efterløn ikke vil være mulig for folk, der nu er under 45 år, og at folkepensionsalderen gradvist hæves fra 65 til 67 år. Der foreslås også en seniorførtidspension, som skal være hurtig vej til førtidspension for

nedslidte med mindre end fem år til folkepensionsalderen.

6. februar

Amagerbanken krakker

Amagerbanken opfylder ikke længere kapitalkravene til at drive bank, og banken overdrages derfor til Finansiell Stabilitet A/S. Amagerbanken vil blive afviklet efter den såkaldte Bankpakke 3.

11. februar

Mubarak må gå af som præsident

Efter 30 år på posten går Hosni Mubarak af som præsident for Egypten efter voldsomt pres fra befolkningen. Flere andre lande i Mellemøsten og Nordafrika er også præget af uroligheder, hvor demonstranter lægger et stigende pres på deres respektive ledere for forandring.

12. februar

Statsansatte får ny overenskomst

Staten har indgået en ny toårig overenskomst med ca. 185.000 statsansatte. Der bliver ingen lønstigninger i 2011, men derimod en stigning på 1,7 pct. i 2012. Det blev resultatet af forhandlingerne, og forslaget vil blive sendt til afstemning hos lønmodtagerne.

19. februar

Kommunalt ansatte får ny overenskomst

Kommunernes Landsforening (KL) har indgået en ny toårig overenskomst med ca. 520.000 kommunalt ansatte. Forliget indebærer, at der ikke kommer lønstigninger i 2011, men derimod en stigning på 2,65 pct. i 2012. Det blev resultatet af forhandlingerne, og forslaget vil blive sendt til afstemning hos lønmodtagerne.

8. marts

Birthe Rønn ophører som minister

Minister for flygtninge, indvandrere og integration og kirkeminister Birthe Rønn Hornbech ophører som minister. Meddelelsen kommer fra statsministeren, efter han har modtaget en redegørelse, der viser, at 36 statsløse personer fejlagtigt har fået afslag på at få dansk indfødsret, og at Folketinget burde have været orienteret om sagen på et væsentligt tidligere tidspunkt, end det skete.

Ændringer i regeringen

- Minister for flygtninge, indvandrere og integration og kirkeminister Birthe Rønn Hornbech ophører som minister, og undervisningsminister Tina Nedergaard udtræder af regeringen.
- Minister for udviklingsbistand Søren Pind udnævnes til minister for flygtninge, indvandrere og integration og fortsætter i sin hidtidige stilling som minister for udviklingsbistand.
- Kulturminister Per Stig Møller udnævnes til kirkeminister, og fortsætter derudover i sin hidtidige stilling som kulturminister.
- Skatteminister Troels Lund Poulsen udnævnes til undervisningsminister.
- Medlem af Folketinget Peter Christensen udnævnes til skatteminister.

11. marts

Jordskælv og tsunami i Japan

Et kraftigt jordskælv på 9,0 på Richter-skalaen rammer Japan. Jordskælvet udløser en tsunami, som medfører omfattende materielle skader, bl.a. bliver atomkraftværket Fukushima kraftigt beskadiget. Antallet af omkomne og savnede anslås til 26.000 to uger efter katastrofen.

19. marts

Danmark deltager i FN-operation i Libyen

Et enigt Folketing bakker op om et dansk militært bidrag til den internationale militære indsats i Libyen, som FN's sikkerhedsråd vedtog 17. marts 2011 (resolution 1973). Den danske styrke er med til at håndhæve flyveforbuddet over Libyen i den internationale operation.

24. marts

Danmark med i konkurrenceevnepagten

Danmark tilslutter sig EU's konkurrenceevnepagt (euro-plus-pagten). Pagtens overordnede mål er at styrke konkurrenceevnen, forbedre beskæftigelsen, styrke den finanspolitiske holdbarhed og understøtte landenes finansielle stabilitet.

8. april

Renteforhøjelse til 1,30 pct.

Nationalbankens udlånsrente forhøjes med 0,25 pct.point (25 basispoint) til 1,30 pct. Forhøjelsen skyldes, at ECB har hævet renten 0,25 pct. af hensyn til inflationsudviklingen i euro-området, efter at ECB's udlånsrente har været uændret i næsten 2 år på et meget lavt niveau.

27. april

Nokia lukker udviklingsafdeling i Danmark

Nokia lukker deres udviklingsafdeling i Danmark, og 950 medarbejdere skal ud og finde et nyt job.

1. maj

Osama Bin Laden er død

Al-Qaeda-lederen og terroristen Osama bin Laden dræbes i en amerikansk operation. Osama Bin Laden tog ansvaret for angrebet på USA 11. september 2001, hvor cirka 3.000 mennesker blev dræbt i en række aktioner, som blandt andet ramte World Trade Center og Pentagon.

27. maj

Reformpakke 2020

Regeringen indgår aftale med Dansk Folkeparti og Kristendemokraterne om den såkaldte "Reformpakke 2020", der omfatter en række aftaler som skal sikre balance mellem offentlige indtægter og udgifter. Den rummer bl.a. følgende:

Tilbagetrækningsreform:

- Velfærdsaftalen fremrykkes med 5 år.
- Efterlønsperioden forkortes til tre år.
- Efterlønsatsen forhøjes, og modregningen i efterlønnen for pensionsformue skærpes.
- Der indføres seniorførtidspension.

Fradrag for hjælp og istandsættelse i hjemmet:

- Fra den 1. juni 2011 til og med 2013 gives der mulighed for at få et ligningsmæssigt fradrag for lønudgifter op til 15.000 kr. pr. person årligt til hjælp og istandsættelse i hjemmet.

Hurtigere igennem uddannelse:

- Indførelse af Start-SU og studiestartslån. Fribeholdet forhøjes, SU begrænses til normeret tid, og der indføres en kontant bonus til de studerende, der starter tidligt og kommer hurtigere gennem deres uddannelse.

Målrkning af fleksjobordningen

- Fleksjob bliver midlertidige og baseret på en ny tilskudsmodel. Tilskuddet bliver reguleret med størrelsen af lønnen, så de største tilskud i modsætning til i dag bliver givet til personer med den laveste løn.

Indførelse af optjeningsprincipper

- Der stilles på en række områder krav om en vis opholdstid i Danmark, før man kan modtage velfærdsydelser på samme niveau som personer, der har betalt skat i landet i mange år.

Nemmere og hurtigere udbetaling af 5. ferieuge:

- Lønmodtagere kan vælge at få udbetalt den 5. ferieuge inden begyndelsen af ferieåret.

Vækstpakke:

- Ordning med eksportkautions gøres permanent med en ramme på 2 mia. kr. Eksportlånordningen forlænges med en ramme på 20 mia. kr. Der indføres bl.a. et tre-årigt regelstop for national lovgivning for små og nystartede virksomheder.
- Nedsat selskabsskat: Der nedsættes et udvalg med deltagelse af relevante eksperter samt repræsentation fra erhvervslivet, som skal udarbejde forslag til finansiering inden for erhvervsområdet af en reduktion af selskabsskatten fra 25 til 20 pct. over en årrække.

Tryghedspakken

- Bandetaskforcen gøres permanent, der oprettes en ny, tværgående indbrudsenhed mv.

Permanent toldkontrol (styrket grænsekontrol):

- Flere toldere og investeringer i nye kontrolanlæg, nyt it-udstyr, der kan scanne personer og køretøjer og en styrket politimæssig indsats for at understøtte den styrkede toldkontrol.

Sundhed:

- Med aftalen løftes bl.a. sundhedsområdet årligt med 1½ - 2 mia. kr. i perioden 2014 - 2020. Kræftområdet vil fortsat have prioritet. Indsatsen i psykiatrien samt rehabiliterings- og genoptræningsindsatsen styrkes.

Skærpede udvisningsregler mv.:

- Udlændinge, der står til udvisning, skal kun have mulighed for at blive i Danmark, hvis Danmarks internationale forpligtelser med sikkerhed kræver det. Indsatsen over for flygtninge i nærområderne i det nordlige og vestlige Afrika styrkes med 25 mio. kr.

Effektiviseringer i forsvaret:

- Omprioritering af 2 mia. kr. årligt fra og med 2015 fra forsvaret gennem effektiviseringer og bedre ressourceudnyttelse.

2. juni

Aftale om regionernes økonomi for 2012

Regeringen har indgået en aftale med Danske Regioner om regionernes økonomi for 2012, som tilføjer sundhedsområdet alt 5 mia. kr. i perioden 2011-2013. Aftalen giver et realløft på 1,5 mia. kr. til sundhedsområdet i 2012.

4. juni

Aftale om kommunernes økonomi for 2012

Regeringen og KL har indgået aftale om kommunernes økonomi for 2012. Aftalen indebærer, at kommunerne kan fastholde et uændret udgiftsniveau til den borgernære service i forhold til aftalen for 2011. Aftalen indeholder en række initiativer, som understøtter kommunernes indsats for en bedre ressourceudnyttelse.

8. juli

Renteforhøjelse til 1,55 pct.

Nationalbankens udlånsrente forhøjes med 0,25 pct. point fra 1,30 pct. til 1,55 pct.

21. juli

Ny redningspakke til Grækenland

Eurolandenes stats- og regeringschefer er blevet enige om en aftale, der skal redde Grækenland fra økonomisk kollaps. Den nye hjælpepakke er på 109 milliarder euro - svarende til 812 milliarder kroner. Pengene skal komme fra både eurolandenes krisefond, Den Internationale Valutafond (IMF) og frivillige bidrag fra bankerne på forventeligt 37 milliarder euro. De nye lån vil samtidig blive ydet med en lavere rente - på nuværende tidspunkt omkring 3,5 pct. Løbetiden på de eksisterende lån til Grækenland vil også blive forlænget. Disse lånebetingelser vil også gælde for de to andre eurolande, Irland og Portugal, som er under et EU/IMF-låneprogram.

22. juli

Terrorangreb i Norge

En bombe eksploderer i Oslos centrum og raserer flere bygninger i det norske regeringskvarter. Få timer efter skyder en mand klædt som politimand omkring sig på øen Utøya, hvor unge fra Arbejderpartiets ungdomsorganisation er samlet. Det officielle tabstal fra terroraktionerne er 70 dræbte på Utøya og 7 dræbte i regeringskvarteret. Højreekstremisten Anders Behring Breivik har erkendt både massakren på Utøya og bomben i Oslo.

1. august

USA forøger gældsloft

USA's gældsloft forøges. Dermed undgår USA i sidste øjeblik at gå i betalingsstandsning. Aftalen indebærer bl.a., at det amerikanske statsbudget skal beskæres med omkring 2.400 mia. dollars over de næste ti år.

8. august

Aktier på historisk nedtur

Det danske C20-indeks ender i minus for 11. gang i træk og med et samlet fald på godt 15 pct. Det er første gang, det sker, i indeksets historie, som går tilbage til 1989. Vedvarende gældsuro i både Europa og USA samt nedvurderingen af USA's kreditværdighed fra AAA til AA+ rammer C20-indekset og hele verdens aktiemarkeder hårdt.

24. august

Forslag til Finanslov 2012 fremlægges

Af finanslovsforslaget for 2012 fremgår, at der er budgetteret med indtægter på 615 mia. kr. og udgifter på 695 mia. kr. Det budgetterede underskud på statens drifts-, anlægs- og udlånsbudget - også kaldet DAU-saldoen - udgør således 80 mia. kr. (L 213)

25. august

Bankpakke 4

Regeringen er blevet enige med forligskredsen omkring de øvrige bankpakker (alle partier undtagen Enhedslisten) om en bankpakke 4, der skal spænde endnu et sikkerhedsnet ud under danske banker. Hovedelementer i Bankpakke 4:

- Styrke medgiftsordningen, så det bliver mere attraktivt at overtage nødlidende institutter. Bankerne skal betales for at optage hele eller dele af nødlidende banker.
- Reducere barriererne for fusioner mellem pengeinstitutter ved at forlænge statsgaranterede lån i op til tre år.
- Bankernes betaling til indskydergarantifonden skal fremover baseres på en forsikringslignende finansiering med årlige præmier.
- Et udvalg skal opstille kriterier for udvælgelse af nøglebanker (systemisk vigtige finansielle institutter - SIFI'er), Udvalget skal også tage stilling til, hvilke krav der skal stilles til SIFI'er, samt hvilke instrumenter, der skal tages i anvendelse, hvis disse banker kommer i vanskeligheder.

Økonomi- og erhvervsministeren har også indgået en aftale med Finansrådet om en række konsolideringsinitiativer.

26. august

Der udskrives valg til Folketinget

Statsminister Lars Løkke Rasmussen (V) udskrives Folketingsvalg til afholdelse den 15. september.

15. september

Folketingsvalg 2011

Valgdeltagelsen ved folketingsvalget er 87,7 pct. Valget giver følgende mandatfordeling:

Parti	Mandater
Socialdemokratiet	44
Radikale Venstre	17
Konservative Folkeparti	8
SF - Socialistisk Folkeparti	16
Liberal Alliance	9

Kristendemokraterne	0
Dansk Folkeparti	22
Venstre	47
Enhedslisten	12
I alt	175

Ved den efterfølgende dronningerunde peger et flertal på Socialdemokraternes formand Helle Thorning-Schmidt som forhandlingsleder.

29. september

Tysk flertal for at styrke EU-redningsfond
Den tyske Forbundsdag stemmer ja til at styrke Den Europæiske Stabiliseringsfond (EFSF), der understøtter gældsplagede lande og skal være med til at redde Grækenland fra statsbankerot. Tyskland bidrager med garantier for 211 mia. euro. På topmødet for eurolandene den 21. juli blev der opnået enighed om at hæve det samlede niveau for garantiforpligtigelser under EFSF fra 440 til 780 mia. euro. Alle eurolande skal ratificere EFSF.

3. oktober

Regeringen Helle Thorning-Schmidt

Den nye statsminister, socialdemokraternes formand Helle Thorning-Schmidt, præsenterer sin regering med 23 ministre på Amalienborg. Helle Thorning-Schmidt bliver Danmarks første kvindelige statsminister. Den nye regering er sammensat af Socialdemokratiet, Radikale Venstre og SF.

Socialdemokratiets ministre:

Finansminister:	Bjarne Corydon
Justitsminister:	Morten Bødskov
Forsvarsminister:	Nick Hækkerup
Social- og integrationsminister:	Karen Hækkerup
Beskæftigelsesminister:	Mette Frederiksen
Europaminister:	Nicolai Wammen
Transportminister:	Henrik Dam Kristensen
Børne- og undervisningsminister:	Christine Antorini
Minister for by-, bolig- og landdistrikter:	Carsten Hansen
Minister for fødevarer, landbrug og fiskeri:	Mette Gjerskov

Radikale Venstres ministre

Økonomi- og indenrigsminister:	Margrethe Vestager
Minister for forskning, innovation og videregående uddannelser:	Morten Østergaard
Kulturminister:	Uffe Elbæk

Klima-, energi- og bygningsminister:	Martin Lidegaard
Minister for ligestilling og kirke og minister for nordisk samarbejde:	Manu Sareen

Minister for udviklingsbistand:	Christian Friis Bach
---------------------------------	----------------------

SF's ministre

Udenrigsminister:	Villy Søvndal
Erhvervs- og vækstminister:	Ole Sohn
Minister for sundhed og forebyggelse:	Astrid Krag
Handels- og investeringsminister:	Pia Olsen Dyhr
Skatteminister:	Thor Møger Pedersen
Miljøminister:	Ida Auken

3. oktober

Regeringsgrundlaget

Et Danmark, der står sammen hedder det nye regeringsgrundlag, som indeholder S-R-SF regeringens målsætninger for den kommende valgperiode.

20. oktober

Eksdiktator Muammar Gaddafi er død

Den tidligere libyske leder Muammar Gaddafi omkommer, da soldater fra Libyens overgangsstyrer tager ham til fange. Forinden har Nato-fly angrebet en konvoj med Gadaffi, der forsøgte at flygte fra sin fødeby Sirte.

27. oktober

Halvering af Grækenlands gæld til udlandet
Eurolandene indgår en aftale om halvering af Grækenlands gæld til udlandet. Redningspakken indeholder bl.a.: Aftale med bankerne om nedskrivning af deres beholdning af græske statsgældsbeviser med 50 pct., forøgelse af redningsfonden EFSF samt skærpede krav til store europæiske banker.

4. november

Rentenedsættelse til 1,20 pct.

Nationalbankens udlånsrente nedsættes med 0,35 pct.point (35 basispoint) fra 1,55 pct. til 1,20 pct. Rentenedsættelsen har bl.a. baggrund i, at Den Europæiske Centralbank, ECB, har nedsat renten ved sine primære markedsoperationer med 0,25 pct.point til 1,25 pct..

20. november

Finanslov 2012

Der er indgået aftale om finansloven for 2012 mellem regeringen og Enhedslisten. I finanslovsaftalerne for 2012 indgår nye initiativer for 9,5 mia. kr. Finansloven skal endeligt vedtages i Folketinget til januar. (L 213)

2. december

Kommission skal undersøge skattesag

Skatteminister Thor Møger Pedersen (SF) nedsætter en kommission, der skal undersøge behandlingen af statsminister Helle Thorning-Schmidts skattesag. Undersøgelseskommissionen skal bl.a. undersøge om der har været en lækage fra Skatteministeriet til pressen.

9. december

Rentenedsættelse til 0,80 pct.

Nationalbankens udlånsrente nedsættes fra 1,20 pct. til 0,80 pct. Det er det laveste danske renteniveau nogensinde.

Eurolande styrker finanspolitisk samarbejde

De 17 eurolande bliver på EU-topmødet enige om en ny ramme for den økonomiske koordinering og den finanspolitiske disciplin i euroområdet. Aftalen skal medvirke til at sikre holdbarheden af landenes offentlige finanser for at undgå en gentagelse af den nuværende gældskrise. Aftalen indeholder

bl.a. et overordnet krav om, at eurolandene skal have balance på den strukturelle offentlige saldo. Der indføres mere automatiske sanktioner ved overskridelser af grænserne for budgetunderskud. Alle øvrige EU-lande, undtagen Storbritannien, har tilkendegivet, at hvis deres nationale parlamenter støtter op om det, ønsker de også at deltage i aftalen. Lande uden for euroen deltager dog på mere uforpligtende vis.

16. december

Rentenedsættelse til 0,70 pct.

Nationalbankens udlånsrente nedsættes fra 0,80 pct. til 0,70 pct. Dermed sætter det danske renteniveau igen en ny bundrekord.

21. december

Ny treårig efterløn

Alle partier i Folketinget undtagen Enhedslisten vedtager en ny treårig efterlønsordning. Hovedelementerne i den ny efterløn er:

- Efterlønsalderen bliver gradvist forhøjet fra 60 til 64 år.
- Efterlønsperioden bliver gradvist forkortet fra fem til tre år.
- Fradrag i efterlønnen for pensionsopsparinger bliver skærpet, så det ikke længere bliver så fordelagtigt for personer med høj pensionsopsparing at gå på efterløn.

Den treårige efterløn er fuldt implementeret i 2023, hvor man kan gå på efterløn som 64-årig og modtage efterløn i tre år. Da reglerne er ændret væsentligt, kan alle under 60 år, der har betalt til efterlønsordningen, få deres efterlønsbidrag tilbage kontant og skattefrit. (L 1365)

21. december

Seniorførtidspension og folkepensionsalder

Der indføres en seniorførtidspension, således at personer, der er nedslidte og har været mange år på arbejdsmarkedet, kan sikres en enkel og hurtig adgang til førtidspension, når de har mindre end fem år til folkepensionsalderen. Folkepensionsalderen forhøjes med et halvt år ad gangen i årene 2019-22 fra 65 til 67 år. (L22)

2012

1. januar

Danmark har formandskabet for EU

Danmark overtager formandskabet for EU frem til 30. juni 2012.

13. januar

9 eurolandes kreditværdighed nedgraderet

Kreditvurderingsbureauet Standard & Poors nedgraderer sin vurdering af ni eurolandes kreditværdighed. Bl.a. nedgraderes Frankrig fra AAA til AA+. EU's midlertidige redningsfond, EFSF, nedgraderes også og vurderes nu til AA+.

20. januar

Finanslov 2012 vedtaget

Finansloven for 2012 bliver vedtaget af alle partier i Folketinget undtagen Liberal Alliance. Her er et uddrag af hovedpunkterne i finansloven:

- Skatte- og afgiftsstigninger på fem milliarder kroner. Bl.a. stiger afgifterne på fedt, sukker og cigaretter. Prisen på en pakke cigaretter stiger med gennemsnitligt tre kroner.
- Økonomisk kickstart af dansk økonomi. Der fremrykkes bl.a. investeringer for 5,5 milliarder kroner til renovering af almene boliger.
- De såkaldte fattigdomsydelser afskaffes.
- Midlertidig forlængelse af dagpengeperioden i 2012 for visse ledige.
- Skattefritagelsen for private sundhedsforsikringer ophæves.
- Multimedieskatten afskaffes.
- Afgift på husstandsdelte reklamer.
- Afgiften på NOx-forurening stiger.
- Den kriminelle lavalder hæves fra 14-15 år.
- Asylansøgere kan bo og arbejde uden for asylcentre efter seks måneder.

30. januar

Aftale om finanspagt indgået

EU's stats- og regeringschefer er enige om den juridiske udformning af den mellemstatslige traktat om økonomisk koordinering og budgetdisciplin - også kaldet finanspagten. 25 EU-lande tiltræder aftalen, Tjekkiet tiltræder måske senere, mens Storbritannien afviser aftalen. Hovedpunkterne er:

- Det strukturelle budgetunderskud (dvs. renset for konjunkturrenes påvirkning) i landene må ikke overstige 0,5 pct. af BNP.
- Landene skal følge stabilitets- og vækstpagtens krav om, at budgetunderskuddet maksimalt må være tre pct. af BNP.
- Statsgælden i landene må ikke være på mere end 60 pct. af BNP.
- Budgetreglen skal skrives ind i landenes nationale lovgivninger.
- Overholdes reglerne ikke, kan landet blive pålagt en bøde på op mod 0,1 pct. af BNP.
- Ikke-eurolande bliver inviteret til mindst et møde årligt.
- Aftalen kan træde i kraft, når 12 eurolande har ratificeret den.

12. februar

Industriens parter indgår overenskomst

Industriens parter, CO-Industri og DI, er enige om en ny toårig overenskomst. Mindstelønnen for en kvart million ansatte i industrien stiger med 1,35 kr. i timen i 2012 og 2013.

21. februar

Hjælpepakke nummer to til Grækenland

Euroområdet finansministre godkender aftale om en ny hjælpepakke på 130 mia. euro til Grækenland, som 20. marts skal betale 14,5 milliarder euro af på sin gæld for at undgå en statsbankerot.

1. marts

Flere penge til kollektiv trafik

Regeringen, Enhedslisten og Dansk Folkeparti indgår en trafikafale med 1 mia. kr. årligt til kollektiv trafik. Dermed er regeringens idé om etablering af en betalingsring omkring København opgivet. Regeringen vil dog nedsætte en kommission, der skal se på trængselsproblemerne i Hovedstaden. De årlige udgifter på 1 mia. kr. skal bl.a. finansieres ved at ændre reglerne for registreringsafgift på leasing- og demobiler.

2. marts

Bankpakke 5 - udviklingspakken

Regeringen og forligspartierne (V, DF, K og LA) indgår aftale om en udviklingspakke, der skal forbedre små og mellemstore virksomheders adgang til finansiering. Den samlede pakke forbedrer lånefinansieringen for mindst 20 mia. kr. og eksportgarantier for mindst 20 mia. kr. Pakken skal bl.a. hjælpe trængte landbrugskunder, og Finansiell Stabilitet overtager en portefølje af ejendomsudlån på 17 mia. kr. fra FIH Erhvervsbank.

22. marts

Energiaftale 2012-2020

Regeringspartierne, Venstre, Dansk Folkeparti, Enhedslisten og Det Konservative Folkeparti indgår en energiaftale, der sætter rammerne for klima- og energipolitikken frem til 2020 og retningslinjer frem til 2050. Aftalen skal sikre en reduktion på 12 pct. af bruttoenergiforbruget i 2020 ift. 2006, godt 35 pct. vedvarende energi i 2020 og lige knap 50 pct. vindenergi i det danske elforbrug i 2020.

27. marts

Ny budgetlov

Regeringen indgår aftale med Venstre og Det Konservative Folkeparti om en budgetlov. Der fastsættes en fast, øvre grænse for udgifterne i stat, regioner og kommuner. Lofterne vedtages af Folketinget og gælder fire år frem. De første udgiftslofter bliver fastlagt i foråret 2013.

16. april

Mærsk Mc-Kinney Møller er død

En af Danmarks største erhvervsmand gennem det seneste århundrede, skibsreder Mærsk Mc-Kinney Møller, er død. Han blev 98 år.

8. maj

Danmark i arbejde - regeringens 2020-plan

Regeringens 2020-plan - Danmark i arbejde - skal danne basis for Danmark de næste otte år. Der er lagt vægt på langsigtede reformer, der skal sikre en stor forøgelse i arbejdsudbuddet og en stram prioritering i den offentlige sektor.

25. maj

Rentenedsættelse til 0,60 pct.

Nationalbankens udlånsrente nedsættes med 0,10 pct.point (10 basispoint) fra 0,70 pct. til 0,60 pct. og sætter ny bundrekord.

29. maj

Regeringens udspil til skattereform.

I forlængelse af regeringens 2020-plan præsenterer regeringen sit forslag til en reform af skattesystemet. Forslaget skal forhandles i Folketinget. Her er nogle af hovedpunkterne: Gradvis forhøjelse af beskæftigelsesfradraget: fra 4,4/4,5 pct. til 10,65 pct. i 2022.

- Gradvis forhøjelse af topskattegrænsen fra de nuværende 389.900 kr. til 467.000 kr. i 2022.
- Forhøjelse af den supplerende pensionsydelse (ældrecheck) fra 4.500 kr. til 11.400 kr. - 15.900 kr. med virkning fra 1. januar 2013.
- Børne- og ungeydelsen beskæres for indkomster, der overstiger 700.000 kr. med fuld virkning fra 2014.
- Overførselsindkomsterne skal følge prisudviklingen og ikke lønudviklingen.
- Rentefradraget for boligejere skal sænkes hurtigere end planlagt.

1. juni

Rentenedsættelse til 0,45 pct.

Nationalbankens udlånsrente nedsættes med 0,15 pct.point (15 basispoint) fra 0,60 pct. til 0,45 pct. og er dermed nede på et nyt rekordlavt niveau.

8. juni

Trepartsforhandlinger bryder sammen

Arbejdsmarkedets parter og regeringen afbryder forhandlinger om at øge arbejdstiden, hvor bl.a. afskaffelse af visse ferie- og helligdage var i spil.

19. juni

Statsobligationer med negativ rente

For første gang nogensinde har Nationalbanken solgt 2-årige danske statsobligationer med en negativ rente. At Danmark kan sælge gæld med en negativ rente skyldes, at Danmark er et sikrere land for investorerne at investere deres penge i end andre lande i Europa. For Danmark betyder den negative rente, at staten kan finansiere et underskud uden at skulle betale renter.

25. juni

Endelig aftale om skattereform

Regeringen, Venstre og Det Konservative Folkeparti er enige om at gennemføre en skattereform, som bl.a. består af:

Skatenedsættelser:

- En forhøjelse af beskæftigelsesfradraget fra de nuværende 5,6 pct. til 10,65 pct. i 2022.
- En forhøjelse af det maksimale beskæftigelsesfradrag fra 17.900 kr. til 34.100 kr. i 2022.
- Indførelse af et særligt beskæftigelsesfradrag for enlige forsørgere på 6,25 pct., dog højst 20.000 kr.
- En forhøjelse af indkomstgrænsen for topskat med 57.900 kr. til 467.000 kr. i 2022.

- Afskaffelse af "iværksætterskatten" fra 2009.

For at sikre den sociale balance i skattereformen er parterne enige om, at:

- Den supplerende pensionsydelse (ældrechecken) forhøjes med 4.500 kr. årligt.
- Førtidspensionister på den gamle førtidspensionsordning får mulighed for frivilligt at overgå til reglerne for den ny førtidspensionsordning.
- Pensionstillægget til folkepensionister forhøjes med 750 kr. årligt (i 2013-niveau).

Skattereformen finansieres bl.a. gennem:

- Besparelser på forsvaret på 2,7 mia. kr.
- Reduktion af Danmarks EU-bidrag på 1 mia. kr. fra 2014.
- Regulering af en række afgifter, så de fremover følger prisudviklingen.
- Afdæmpet regulering af overførselsindkomster i perioden 2016-23.
- Aftrapning af børne- og ungeydelsen for familier med høje indkomster.
- Begrænsning af "social dumping" for at sikre fair konkurrence og ordentlige arbejdsvilkår. Indsatsen skal bidrage til, at udenlandske virksomheder i Danmark overholder danske regler om fx skat og sikkerhed. Desuden skal udenlandske arbejdere sikres ordentlige arbejdsvilkår.
- Skærpelse af reglerne for beskatning af fuldt skattepligtiges udenlandske indkomst.
- Øget beskatning af dieselmotorer.
- Øget beskatning af fri bil.
- Afskaffelse af fradrag for grundforbedringer.

6. juli

Negative renter for første gang nogensinde Nationalbanken har – for første gang – sænket renten på indskudsbeviser til under nul. Indskudsbevisrenten er sænket fra 0,05 pct. til -0,2 pct. Det betyder, at de danske banker nu skal betale for at placere penge i Nationalbanken. Danmarks valutareserve er på nuværende tidspunkt rekordhøj, og rentenedsættelsen skal bremse kapitalindstrømmingen til Danmark. Dermed lettes presset på kronen, og kursen stabiliseres i forhold til Euroen.

6. juli

Rentenedsættelse til 0,20 pct.

Samtidig med nedsættelsen af renten på indskudsbeviser, blev udlånsrenten sænket med 0,25 pct.point (25 basispoint) fra 0,45 pct. til 0,20 pct. – og satte dermed endnu en bundrekord.

27. august

Regeringens finanslovsforslag for 2013

I forslaget er statens samlede udgifter budgetteret til 690,0 mia. kr. og indtægterne til 684,7 mia. kr. Underskuddet udgør derved 5,3 mia. kr. Af de udgifter, som ikke er lovbundne (12,4 mia. kr.), ønsker regeringen især at prioritere uddannelses- og forskningsområdet. Forslaget skal nu forhandles med de øvrige partier i Folketinget.

6. september

ECB klar til opkøb af statsobligationer

Den Europæiske Centralbank (ECB) beslutter, at banken for fremtiden kan opkøbe kriseramte Euro-landes statsobligationer med henblik på at modvirke rentestigninger. Tyskland stemte som eneste land imod forslaget.

7. september

Villy Søvndal går af som formand for SF
Villy Søvndal meddeler, at han træder tilbage som formand for Socialistisk Folkeparti (SF), men at han bliver på posten som udenrigsminister. Villy Søvndal har været formand siden april 2005.

13. oktober

Annette Vilhelmsen ny formand for SF
Folketingsmedlem Annette Vilhelmsen vælges som ny formand for SF med 4.793 stemmer. Modkandidaten Astrid Krag fik 2.472 stemmer.

16. oktober

To nye SF-ministre

SF's nyudnævnte formand Annette Vilhelmsen bliver vækst- og erhvervsminister efter Ole Sohn (SF). Holger K. Nielsen (SF) afløser Thor Møger Pedersen (SF) som skatteminister.

24. oktober

Aftale om ny "akutpakke 2" til arbejdsløse

Regeringen indgår aftale med Dansk Arbejdsgiverforening, Kommunernes Landsforening og Danske Regioner om den såkaldte "akutpakke 2", der har som mål at reservere 12.500 jobs i den offentlige og private sektor til dagpengemodtagere, der risikerer at falde ud af dagpengesystemet ved udgangen af 2012 som følge af forkortelsen af dagpengeperioden fra fire til to år. Aftalen træder i kraft 1. november 2012 og løber frem til 1. juli 2013.

29. oktober

Orkanen Sandy rammer USA's østkyst

Orkanen Sandy rammer USA's østkyst og lammer bl.a. store dele af New York i flere dage med strømsvigt, oversvømmelser og ødelæggelser. Sandy er den kraftigste orkan, der nogensinde er målt i det nordøstlige USA.

6. november

Obama fortsætter som USA's præsident

Amerikanerne genvalgte demokraten Barack Obama som USA's præsident. Barack Obama vandt valget med 332 valgmandstemmer mod 206 til republikaneren Mitt Romney. Barack Obama fik 51 pct. af stemmerne, mens Mitt Romney fik 48 pct. I den amerikanske kongres fastholdt demokraterne flertallet i senatet med 53 ud af 100 pladser. Ligeledes fastholdt republikanerne flertallet i Repræsentanternes Hus med 233 ud af 435 pladser.

11. november

Finanslov 2013 (L1)

Regeringen og Enhedslisten indgår forlig om finanslov for 2013. Der budgetteres med en vækst i de offentlige udgifter på 0,1 pct. Her er et uddrag af hovedpunkterne i finansloven:

- 480 mio. kr. til en såkaldt 'akutpakke' målrettet ledige dagpengemodtagere, som er i risiko for at opbruge dagpengereetten frem mod 1.7.2013 samt uddannelse af ledige, hvis dagpengeperiode udløber i første halvår 2013.
- 1,5 mia. kr. til styrket miljø og grønne arbejdspladser.
- Fedt- og sukkerafgiften afskaffes.
- Den tidligere vedtagne beskatning af fuldt skattepligtiges udenlandske arbejdsindkomst føres tilbage til de tidligere regler. Dermed vil personer, der er fuldt skattepligtige i Danmark, også fremadrettet få et nedslag i skatten på lønindkomst erhvervet under ophold i udlandet i mindst 6 måneder.
- Initiativer til etablering af op mod 13.500 flere fleksjob.
- Styrket indsats overfor økonomisk kriminalitet, herunder regler om konkurskarantæne.
- Godt 200 mio. kr. om året til udsatte grupper, herunder 180 mio. kr. om året til tandpleje for udsatte grupper og en række initiativer på udlændingeområdet.

12. november

SAS lancerer stor spareplan

SAS lancerer en meget omfattende spareplan, baseret på en ny aftale med bankerne og lønninggang for SAS-personalet på op mod 15 pct. SAS skal hente 3 mia. svenske kroner i årlige besparelser og et tilsvarende beløb via frasalg herunder outsourcing af datterselskabet Ground Handling og flyselskabets kundecentre.

30. november

Nyt forsvarsforlig

Regeringen, Venstre, Dansk Folkeparti, Liberal Alliance og Det Konservative Folkeparti indgår en bred aftale om forsvaret for perioden 2013-2017. I 2013 og 2014 reduceres forsvarsudgifterne med 2,4 mia. kr. I de efterfølgende år reduceres med 2,5 mia. kr. i 2015, 2,6 mia. kr. i 2016 og med 2,7 mia. kr. i 2017. Værnepligten bevares, men reduceres til 4.200 mand pr. år.

6. december

Ny kulturminister

Folketingsmedlem Marianne Jelved (R) overtager posten som kulturminister efter Uffe Elbæk (R). Uffe Elbæk har trukket sig som minister efter beskyldninger om habilitetsproblemer i forbindelse med hans dispositioner omkring Akademiet for Uafhængt Kreativitet (AFUK).

31. december

Budgetaftale i USA

Demokrater og republikanere i det amerikanske Senat når til enighed om en budgetaftale, der skal sikre landet fra at ryge ud over den såkaldte "fiscal cliff" – den økonomiske afgrund. Aftalen indebærer, at indkomstskatterne hæves for de rigeste, og at omfattende offentlige besparelser, der stod til at træde i kraft ved årsskiftet, udskydes.

2013

25. januar

Nationalbanken hæver udlånsrenten

Nationalbanken hæver udlånsrenten med 0,10 pct.point (10 basispoint) til 0,30 pct.

8. februar

Statslige overenskomster

Staten, CFU – Centralorganisationernes Fællesudvalg og AC (Akademikernes Centralorganisation) når til enighed om en ny 2-årig overenskomst på statens område. Blandt hovedpunkterne er:

- Den samlede økonomiske ramme udgør 0,0 pct. i 2013 og 1,1 pct. i 2014.
- Reguleringsordningen, som årligt korrigerer lønstigningerne i det offentlige med 80 pct. af forskellen til de private lønstigninger, videreføres.
- Gymnasielærerne får ensartede arbejdstidsvilkår. De nuværende arbejdstidsaftaler erstattes af en ny model, der ligger tæt op af arbejdstidsreglerne for øvrige offentligt ansatte akademikere.

16. februar

Kommunale overenskomster

Kommunernes Landsforening (KL) og Kommunale Tjenestemænd og Overenskomstansatte (KTO) indgår forlig om en ny 2-årig overenskomst for de ansatte i kommunerne.

- Den samlede ramme udgør 0,7 pct. i 2013 og 1,21 pct. i 2014.
- Som i staten videreføres reguleringsordningen, som binder lønstigninger i det private og offentlige sammen.

25. februar

Forslag til kontanthjælpsreform

Regeringens udspil til en reform af kontanthjælpen – Alle kan gøre nytte – sætter især ind overfor de unge. Kontanthjælpen skal afskaffes for unge under 30 år uden uddannelse, og der indføres i stedet en ny ydelse - uddannelseshjælp - der på niveau med SU'en. Et andet hovedelement er afskaffelsen af det såkaldte matchsystem.

6. februar

Forslag til vækstplan

Regeringen præsenterer sit bud på en vækstplan, som skal forhandles med de øvrige partier: Vækst-

plan DK – stærke virksomheder, flere job. Udspillet indeholder tre reformspor frem mod 2020:

1. Reform der forbedrer vilkår for private virksomheder.
2. Reform der øger uddannelsesniveau og beskæftigelse.
3. Reform af den offentlige sektor samt holdbare offentlige finanser.

25. marts

Økonomisk hjælp til Cypren

EU og Den Internationale Valutafond beslutter efter forhandling med Cypren at yde økonomisk hjælp på 10 mia. euro til den kriseramte cypriotiske økonomi. Hjælpen var som noget nyt betinget af krav om, at bankinskud over garantibeløbet på ca. 100.000 Euro bliver pålagt en betydelig engangsskat. Cypren er det femte kriseramte EU-land efter Grækenland, Irland, Spanien og Portugal, som modtager en redningspakke.

1. april

Lærerlockout

Efter et sammenbrud i overenskomstforhandlingerne mellem Lærernes Centralorganisation og Kommunernes Landsforening (KL) lockoutes omkring 67.000 overenskomstansatte lærere. Striden drejer sig især om lærernes arbejdstidsregler, som hidtil har været reguleret af overenskomsten. KL ønsker, at disse regler fremover afgøres lokalt i kommunerne og på skolerne. Lockouten betyder, at kommunerne lukker skolerne ved at nægte de overenskomstansatte lærere adgang. Den landsdækkende konflikt ender med at strække sig over 25 dage og afsluttes med et regeringsindgreb 26. april.

18. april

Kontanthjælpsreform

Regeringen indgår aftale med Venstre, Dansk Folkeparti, Det Konservative Folkeparti og Liberal Alliance om en grundlæggende reform af kontanthjælpsystemet. Reformen betyder bl.a., at kontanthjælpen bliver afskaffet for unge under 30 år uden uddannelse og erstattet af uddannelseshjælp, der ligger på niveau med SU'en. Reformen betyder også, at ugifte samlevende fremover skal forsørge hinanden på lige fod med gifte par.

Reform af SU-systemet

Regeringen og Venstre, Det Konservative Folkeparti, Dansk Folkeparti og Liberal Alliance indgår aftale om en reform af Statens Uddannelsesstøtte (SU). Aftalen indebærer bl.a., at hjemmeboende ikke får så meget i SU som hidtil, og at der bliver stillet højere krav til at blive færdig med uddannelsen på normeret tid. Herudover hæves det såkaldte SU-loft, så studerende må tjene 2.500 kr. mere om måneden uden fradrag i deres SU. Der indføres desuden et kørselsfradrag for studerende.

24. april

Aftale om en vækstplan

Regeringen og Venstre, Liberal Alliance og Det Konservative Folkeparti bliver enige om en vækstplan for perioden 2014-2020. Aftalen indeholder

bl.a. en gradvis sænkelse af selskabsskatten fra 25 pct. til 22 pct. i 2016, lavere afgifter på energi og bedre adgang til finansiering for virksomheder.

26. april

Regeringsindgreb i lærerkonflikten

Folketinget vedtager et lovforslag, som griber ind i lærerkonflikten og bringer lockouten i skolerne til ophør. Loven afskaffer de centrale bestemmelser for lærernes arbejdstid og ophæver retten til reduceret undervisningstid ('60-årsreglen') for de lærere er under 57 år, begge dele med virkning fra august 2014. Lærerne får en ekstra pulje på 1 mia. kr. til efteruddannelsesformål. Herudover gives en ekstra lønstigning på samlet 300 mio. kr. årligt som kompensation for udfasningen af 60-årsreglen.

3. maj

Nationalbanken sænker udlånsrenten

Nationalbanken sænker udlånsrenten med 0,10 pct.point (10 basispoint) fra 0,30 pct. til 0,20 pct.

20. maj

Ny dagpengeaftale

Regeringen og Enhedslisten bliver enige om en aftale, der forlænger varigheden af den nuværende uddannelsesydelse og indfører en ny arbejdsmarkedsydelse for ledige, som opbruger dagpengeregatten. Den nye, midlertidige arbejdsmarkedsydelse indføres 1. januar 2014 og udgør 60 pct. af den maksimale dagpengesats for ikke-forsørgere og 80 pct. for forsørgere. Den samlede periode med dagpenge, særlig uddannelsesydelse og den ny arbejdsmarkedsydelse kan højst udgøre fire år. Ydelsen er ikke afhængig af ægtefælleindkomst og familieformue.

A

a-kasser 43
aborter 21
afgifter 131-132
 internationalt 174-176
afgørelser
 færdselslovetrædelser 69
 straffelovsovertrædelser 68
afkastningsgrad, industri 82
aflastningsophold, børn og unge 50
aflønning af ansatte, erhverv 115
aids-tilfælde 56
Akademikernes Centralorganisation (AC)
45
aktieindeks 140
aktier 140
aktieselskaber 74
aktivering 47
aldersfordeling 18-20
aldersintegrerede institutioner 53, 55
aldrende befolkning 18-20
 internationalt 156
alkohol, salg 61
amtskommunale udgifter 128-129
anbringelser uden for hjemmet 50
anmælsproduktion 78-79
 eksport 78, 143
 forbrug 78
anmeldte forbrydelser 67
anpartsselskaber 74
arbejdsløse 40-44
 a-kasser 43
 alder og køn 40
 indvandrere og efterkommere 38, 42
 internationalt 162
 kommuner 41
 køn 37
 landsdele og regioner, 41
 ledighedsprocent 40, 42
 uddannelse 44
 uddannelsessøgende 44
 unge 12-13
 varighed 41
arbejdsløshedsdagpenge 47, 49, 130
arbejdsløshedsforsikrede 43-44
arbejdsløsheds-kasser 43
arbejdsløshedsprocent 40-42
 indvandrere og efterkommere 42
 internationalt 162
arbejdsmarkedets organisationer 45
Arbejdsmarkedets Tillægspension 130
arbejdsmarkedetsbidrag 131
arbejdsmarkedstilknytning 37-39
arbejdsskader, sociale udgifter 46
arbejdsstandsninger 43
arbejdsstyrken 37-38
arbejdstid
 brancher 116
 lønmodtagere 116
areal
 anvendelse 78
 dyrket 76, 78
 nationalstater 157
arresthuse 68
arveafgift 131
asylansøgere 26
ATP 130
aviser 32

B

bacheloruddannelser 30, 31
Banedanmark 91
banker
 balance 138
 gæld 141
 indlån 139
 indtægter 141
 rentesatser 139
 resultatopgørelse 141
 udlån 141
 værdipapirer 138, 140
barseldagpenge 44, 47-49, 130
befolkning
 alder og køn 18-20
 arbejdsmarkedstilknytning 37-39
 familier 27
 husstande 27
 internationalt 156-157
 socioøkonomisk status 38
 uddannelsesniveau 29-31
 udenlandske statsborgere 24-26
befolkningsfremskrivning 18
 internationalt 157
befolkningstilvækst 20
befolkningstæthed, internationalt 157
befolkningsudviklingen 20
 internationalt 157
bekæmpelsesmidler 99
benzin, forbrug 96
beskæftigede
 arbejdstimer 116
 brancher 39, 73, 116
 brancher, internationalt 161
 bygge og anlæg 39, 74, 83, 117
 detailhandel 88-89, 117
 engroshandel 88, 117
 EU-institutioner 153
 fiskeri 80, 117
 handel 88, 117
 industri 74, 117
 køn 37
 landbrug 76, 117
 sociale sektor 55, 117
 sundhedssektoren 54, 117
 transport 90, 117
 turisme 94
 unge 13-14
beskæftigelse, sociale udgifter 46
beskæftigelsesfrekvens 37
beskæftigelsesfremmende
 foranstaltninger 47-48
betalingsbalancen 149
 internationalt 167
biblioteker 32
biler 90-91
biografer 34
bistand til børn og unge 50
boligbyggeri
 bruttoinvesteringer 121
 byggeomkostningsindeks 83
 fuldført 84-85
 påbegyndt 84-85
boliger
 ejer/lejerforhold 66
 installationsforhold 66
 opvarningsmiddel 66
 priser 86-87
 tvangsauktioner 87
 typer 65

boliger fortsat

 ældre 52
 boligforhold 65-66
 boligindtægter, offentlige 130
 boligsikring 52, 130
 boligstandard 65-66
 boligudgifter
 offentlige 46, 52, 125, 130
 private 120
 boligyldelse 52, 130
 braklægning 78
 bruttoenergiforbrug 96-97
 bruttofaktorindkomst (BFI) 102, 104
 husholdningssektor 108
 landbrug 79
 offentlig forvaltning og service 106, 135
 offentlige sektor 135
 selskabssektor 107, 134
 bruttoinvesteringer
 brancher 119, 122-123
 landbrug 79
 nationalregnskab 101 103, 121-123
 bruttoledige 12-13, 39, 41, 42
 bruttonationalindkomst (BNI) 102, 104-105
 bruttonationalprodukt (BNP) 101-105
 husholdningssektor 108
 internationalt 168-171
 nationalregnskab 105
 offentlig forvaltning og service 107, 135
 offentlige sektor 135
 prisindeks 102
 selskabssektor 106, 135
 bruttonationalprodukt (BNP) pr.
 indbygger, internationalt 168
 bruttooverskud af produktion
 offentlig forvaltning og service 106, 135
 selskabssektor 107
 bruttooverskud af produktion og blandet
 indkomst 104
 brancher 115
 husholdningssektor 108
 bruttoværditilvækst (BVT) 102, 135
 brancher 114-115
 brancher, internationalt 172-173
 husholdningssektor 108
 landbrug 76
 offentlig forvaltning og service 107, 135
 offentlige sektor 135
 selskabssektor 106, 135
 busser 90
 bygge og anlæg
 aflønning af ansatte 115
 arbejdstid 116
 beskæftigede 39, 73, 83, 117
 bruttoinvesteringer 122-123
 bruttooverskud af produktion og
 blandet indkomst 115
 bruttoværditilvækst 114
 byggeri 83-84
 energiforbrug 96-97
 firmaer 74, 83
 input-output 118-119
 investeringer 122-123
 lønindeks 45
 lønmodtagere 117
 omsætning 73, 83
 produktion 113
 byggeomkostningsindeks for boliger 83

- byggeri
 beskæftigede 39, 73, 83, 117
 bruttoinvesteringer 121
 byggeomkostningsindeks for boliger 83
 fuldført 84-85
 påbegyndt 85
 bytteforhold, udenrigshandel 146
 bøder 68, 131
 bøger
 biblioteker 32
 udkomne titler 32
 børn
 anbragt uden for hjemmet 50
 forebyggende foranstaltninger 50
 børne- og ungdomsorganisationer 33
 børnedødelighed 23
 internationalt 157
 børnefamilier
 indkomster 59-60
 typer 27
 børnefamilieydelse 130
 børnehaver 53
 børnepasningsorlov 44
 børnetilskud 130
- C**
 campingpladser, overnatninger 95
 campingvogne 90
 cd-afspiller, familier med 36
 cd-rom, familier med 36
 cigaretforbrug 54, 61
 CO₂-afgifter 138
 CO₂-udslip, internationalt 160
- D**
 daginstitutioner 53
 dagpenge
 arbejdsløshed 46-49, 130
 fødsel 46-49, 130
 sygdom 46-49, 130
 dagpleje 53
 dagspressen 32
 Dankort 139
 Danmarks Nationalbank
 balance 138
 diskonto 139
 nettogæld 150
 valutareserven 150
 værdipapirer 140
 Danmarks nationalregnskab 101
 Danmarks Radio 35
 DAU-kontoen 136
 deltidsbeskæftigede 37
 detailhandel
 beskæftigede 89, 117
 firmaer 88-89
 omsætning 89
 digital kamera, familier med 36
 digitale borger 36
 direkte skatter 131
 internationalt 174-175
 diskonto 139
 disponibel bruttonational-
 indkomst 105, 107
 disponibel indkomst
 familier 59-60
 husholdningssektor 108
 offentlig forvaltning og service 107, 135
 offentlige sektor 135
 selskabssektor 106, 124
- disponibel nettonationalindkomst 102
 domfældelser 68-69
 drifts-, anlægs- og udlånskontoen 136
 driftstilskud, landbrug 79
 drikkevand
 forurening 99
 drikkevarer, forbrug 61
 dvd, familier med 36
 dyrket areal 76, 78
 døde 20-21, 23
 døde under 1 år 20, 23
 internationalt 157
 dødelighed 23
 dødsulykker 70
 Dødsårsager 57
 døgninstitutioner, personale 55
- E**
 effektiv kronekurs 140
 efterkommere
 alder 25
 arbejdsløse 42
 indkomsterstøttede ydelser 58
 levevilkår 9, 14, 15
 oprindelsesland 24-25
 uddannelsesniveau 30
 efterløn
 modtagere 44, 47, 48, 51
 udgifter 130
 ejendomsforbrydelser 67-68
 ejendomssalg 86
 ejendomsskatter 131
 internationalt 178
 ejerboliger
 byggeri 84-85
 husstande 65-66
 personer 65-66
 salg 86-87
 tvangsauktioner 87
 ejerforhold, boliger 66
 eksport
 brancher 119
 enhedsværdiindeks 146
 internationalt 165-166
 kvantumindeks 146
 landbrugsprodukter 76, 78, 143
 landefordelt 145, 148
 varegrupper 143, 147
 varer og tjenester 101, 103, 105
 el-balance 97
 elektronik i hjemmet 36
 elever 29-31
 emigration 20, 24
 emission, internationalt 160
 energi- og vandforsyning
 aflønning af ansatte 115
 arbejdstid 116
 beskæftigede 39, 73, 117
 bruttoinvesteringer 122-123
 bruttooverskud af produktion og
 blandet indkomst 115
 bruttoværditilvækst 114
 energiforbrug 96-97
 firmaer 74
 input-output 118-119
 lønindeks 45
 lønmodtagere 117
 omsætning 73
 produktion 113
- energiforbrug 96-97
 brancher 97
 husholdninger 97
 internationalt 160
 energiproduktion 96
 internationalt 160
 energiskatter 131-134
 energiudgifter, brancher 98
 enfamiliehuse
 byggeri 83-85
 priser 86-87
 engroshandel
 beskæftigede 88, 117
 firmaer 88
 omsætning 89
 enhedsværdiindeks
 udenrigshandel 146
 enkeltmandsfirmaer 74
 enlige forsørgere 27
 erhvervsfaglige uddannelser 29-31
 erhvervsfrekvens 37
 erhvervskompetencegivende
 uddannelser 29-31
 EU
 befolkning 157
 fastansat personale 153
 folkeafstemninger 28
 indtægter 154
 medlemslande 153
 overførsler til 126
 skatter 136
 udgifter 155
 EU-lande
 inflation 152
 konvergenskriterier 152
 offentlig gæld 152
 offentlig saldo 152
 Eurolande 153
 Europa-Parlamentet, valg 28
- F**
 fagforeninger 45
 Fagligt Fællesforbund 45
 familier
 boligforhold 65
 energiforbrug 96-97
 forbrug 120
 hvidevarer 61
 indkomster 59-60
 indkomstoverførsler 130
 sociale ydelser 46, 52
 typer 27
 varige forbrugsgoder 120
 familiesammenføringer 26
 fangster 81
 fangststeder 81
 fast ejendom 86-87
 fast realkapital 124
 faste bruttoinvesteringer
 brancher 119, 122-123
 internationalt 171
 landbrug 77
 nationalregnskab 101, 103, 121-123
 fattigdom, relativ 60
 EU 163
 fedtstoffer, forbrug 64
 fertilitet, 21, 159
 fertilitetskvotient 21
 film 34

- finansiell nettoformue
 - offentlig forvaltning og service 110
- finansielle aktiver
 - Danmark og udlandet 109
 - husholdningssektor 112
 - offentlig forvaltning og service 110
 - selskabssektor 111
- finansielle konti
 - Danmark og udlandet 109
 - husholdningssektor 112
 - offentlig forvaltning og service 110
 - selskabssektor 111
- finansielle passiver
 - Danmark og udlandet 109
 - husholdningssektor 112
 - offentlig forvaltning og service 110
- finansielle passiver
 - selskabssektor 111
- finansielle transaktioner, statens 136
- finansiering og forretningsservice
 - aflønning af ansatte 115
 - arbejdstid 116
 - beskæftigede 39, 74, 117
 - bruttoinvesteringer 122-123
 - bruttooverskud af produktion og blandet indkomst 115
 - bruttoværditilvækst 114
 - energiforbrug 96-97
 - firmaer 73
 - input-output 118-119
 - lønindeks 45
 - lønmodtagere 117
 - omsætning 73
 - produktion 113
- finansieringsbehov, statens 136
- firmaer
 - beskæftigede 73
 - brancher 73-74
 - bygge og anlæg 83
 - detailhandel 88
 - ejerform 74
 - engroshandel 88
 - fiskeri 80
 - handel 88-89
 - industri 82
 - landbrug 76
 - offentlige 74, 135
 - omsætning 73-74
 - transport 90
 - turisme 94
- FISIM 114-115, 118
- fiskerfartøjer 80
- fiskeri 80-81, 117
- fjerkræhold 77
- fjernsyn 35-36
- fladskærms-tv 36
- flerfamiliehuse
 - byggeri 84-85
 - priser 86-87
- fly, passagerer med rute- og charterfly 91
- flygtninge 26
- flytninger
 - indenlandske 26-27
 - udenlandske 20, 24
- flytransport, passagerer 91
- foderforbrug 78
- folkeafstemninger 28
- folkebiblioteker 32
- folkepension
 - pensionister 47
- folkepension fortsat
 - udgifter 49, 126
- folkeskolen
 - elevener 29
 - udgifter 127
- folketal
 - alder og køn 18-20
 - internationalt 156-157
- folketingsvalg 28
- forbrug
 - bekæmpelsesmidler 99
 - drikkevarer 61
 - energi 96-97
 - energi, internationalt 160
 - fast realkapital 122
 - fødevarer 64, 78, 120
 - gødning 99
 - husholdninger 120
 - offentligt 101-104, 119-120, 126-130, 133, 135
 - offentligt, internationalt 169-170
 - privat 62-63, 101-104, 119-130
 - privat, internationalt 171
 - tobaksvarer 54, 61
- forbrugerprisindeks 137
 - internationalt 164
- forbrydelser 67-69
- Forbundet af Offentligt Ansatte (FOA) 45
- forebyggende foranstaltninger, børn- og unge 50
- formueskatter 131-133
 - internationalt 178
- forsvar, offentlige udgifter 127-129
- forsørgerbyrden 19-21
- forsørgere, enlige 27
- forurening, internationalt 160
- forureningsskatter 131, 133
- forvaring 68
- forældrebetaling 53
- fosfor 99
- frifindelser 68
- frihedsstraffe 68-69
- friluftsliv 33
- fritidshjem 53
- fuldført byggeri 84-85
- fuldførte uddannelser 30-31
- fuldtidsbeskæftigede 39, 73, 75, 80, 82, 88
- funktionel fordeling, offentlige udgifter 127-129
- funktionel indkomstfordeling 103
- Funktionærernes og Tjenestemændenes Fællesråd (FTF) 45
- fængselsstraffe 68
- fængsler 68
- færdselslovovertrædelser 69
- færdselsuheld 70-71
- Færøerne, overførsler til 126
- fødevarer, forbrug 64, 78, 120
- fødselsoverskud 20
- fødte 20
- førtidspension
 - modtagere 47-49, 51, 53
 - udgifter 53, 130
- G**
- gartneriprodukter 78
- gasforbrug 96
- gebyrer 131
 - internationalt 174
- giftskatter 134
- ginikoefficient 60
- godstransport, transportmåde 90
- grunde
 - salg 86
 - tvangsauktioner 87
- grundskolen 29-30
- gryn, forbrug 64
- grønfoder 76, 78
- Grønland, overførsler til 126
- grønne afgifter 131-134, 136
- guldbeholdning 138, 150
- gymnasiale uddannelser 30-31
- gæld
 - kapitalbalancen 149-150
 - offentlig 16-17, 136
 - offentlig, EU-lande 157
 - offentlig forvaltning og service 110
 - statens 136
 - udlandsgæld 136, 149
- gødning 99
- H**
- handel
 - firmaer 88
 - omsætning 89
- handel, hotel og restauration
 - aflønning af ansatte 115
 - arbejdstid 116
 - beskæftigede 39, 74, 117
 - bruttoinvesteringer 122-123
 - bruttooverskud af produktion og blandet indkomst 115
 - bruttoværditilvækst 114
 - energiforbrug 96-97
 - firmaer 73
 - input-output 118-119
 - lønindeks 45
 - lønmodtagere 117
 - omsætning 73
 - produktion 113
- Handels- og Kontorfunktionærernes Forbund i Danmark (HK) 45
- handelsbalance 105, 143, 147
- handelsgødning 99
- havne
 - godstransport 91
 - overnatninger 94
- hestehold 76
- hiv-positive 56
- hjemmecomputer, familier med 36
- hjemmehjælp, personale 55
- hjemmesygepleje, personale 55
- hjælpemiddelcentraler 55
- hospitaller 54
 - udgifter 125
- hoteller, overnatninger 94
- hovedorganisationer 45
- husdyrgødning 99
- husdyrhold 77
- husholdningssektor 108, 112
- huspriser 86-87
- husstande
 - boligforhold 65-66
 - energiforbrug 96-97
 - forbrug 120
 - hvidevarer 61
 - indkomster 59-60
 - indkomstoverførsler 130
 - sociale ydelser 46, 52

husstande fortsat
 typer 27
 varige forbrugsgoder 120
 hvidevarer 61
 hæfte 68
 høstudbytte 76

I

idrætsorganisationer 33
 immigration 20, 24-26
 import
 enhedsværdiindeks 146
 internationalt 165-166
 kvantumindeks 146
 landefordelt 144, 148
 varegrupper 143, 147
 varer og tjenester 101, 103, 105
 importandele, Danmarks 146
 importskatter 131-132
 internationalt 178
 indbrud 67
 indenlandsk endelig anvendelse 101
 indenlandsk vareforsyning, prisindeks 138
 indenlandske flytninger 26-27
 indirekte målte finansielle formidlingstjenester (FISIM)
 brancher 118
 bruttooverskud 115
 bruttoværditilvækst 114
 indkomster
 familier 59-60
 husholdningssektor 108
 nationalregnskab 104
 offentlig forvaltning og service 106
 personer 58, 60
 selskabssektor 107
 uddannelsesniveau 58
 indkomsterstøttede ydelser
 husstande 52, 130
 indvandrere og efterkommere 49
 modtagere 44, 47, 49-52
 udenlandske statsborgere 49
 udgifter 46, 47, 50, 52, 130
 indkomstfordeling
 familier 59-60
 funktionel 103
 institutionel 106-108
 personer 58, 60
 indkomstskatter 131-132
 internationalt 178
 indlæggelser 54
 indsatte 68
 indtægter, pengeinstitutter 141
 industri
 aflønning af ansatte 115
 arbejdstid 116
 balance 82
 beskæftigede 39, 74, 82, 117
 bruttoinvesteringer 122-123
 bruttooverskud af produktion og blandet indkomst 115
 bruttoværditilvækst 114
 egenkapitalens forrentning 82
 eksport 82, 143, 145, 147-148
 energiforbrug 96-97
 firmaer 73, 82
 input-output 118-119
 investeringer 82
 lønindeks 45

lønmodtagere 117
 omsætning 82
 produktion 113
 produktionsindeks 82
 produktionsindeks, internationalt 176
 produktivitet 102
 resultatopgørelse 82
 soliditet 82
 indvandrere 14, 15, 20, 24
 alder 25
 arbejdsløse 42
 indkomsterstøttede ydelser 49
 oprindelsesland 25-26
 uddannelsesniveau 30
 uddannelsessøgende 29
 inflation 137
 EU-lande 152
 input-output
 brancher 118-119
 nationalregnskab 120-121
 insektbekæmpelsesmidler 99
 installationsforhold 66
 institutionel indkomstfordeling 106-108
 interessentskaber 73
 internet
 adgang til 36
 befolkningens brug af 36
 internetadgang, familier med 36
 internetbank 36
 invaliditet, sociale udgifter 46
 investeringer
 brancher 119, 122-123
 bygge og anlæg 83, 122-123
 industri 82
 landbrug 77
 nationalregnskab 101, 103, 121-123
 turisme 94

J

jernbaner 90
 jobtræning 44
 jordemødre 54

K

kalium 99
 kapitalbalancen 149-150
 kapitalkonto
 husholdningssektor 108
 nationalregnskab 105
 kapitalkonto (fortsat)
 offentlig forvaltning og service 106
 selskabssektor 107
 kapitalskatter 131-132
 kartofler, forbrug 64
 knallerter 91
 kommanditskaber 73
 kommunal aktivering 44, 49
 kommunal tandpleje 54
 kommunale sektor, lønindeks 45
 kommunale skatteprocenter 133
 kommunale udgifter 128-129
 kommunalt ansatte, lønindeks 45
 Kongelige Teater, Det 33
 kontanthjælp 47-49, 66, 128
 udgifter 46
 kontantpriser, fast ejendom 86-87
 konvergenskriterier, EU-lande 152
 korn
 anvendelse 76
 høstudbytte 45

Kriminalforsorgen 68
 kriminalitet 14-15, 67-69
 kronekurs 140
 kræfttilfælde 56
 kuldioxidudslip, internationalt 160
 kulforbrug 96
 kvantumindeks
 udenrigshandel 146
 Kvindeligt Arbejderforbund i Danmark (KAD) 45
 kvoteflygtninge 26
 kvæghold 76-77
 kød
 eksport 78, 143
 forbrug 64, 78
 produktion 78
 køretøjbestand 91

L

lagerforøgelse, nationalregnskab 119, 131
 landbrug
 animalsk produktion 77-78
 beskæftigede 76, 116
 braklægnings 78
 bruttofaktorindkomst 79
 bruttoværditilvækst 79
 driftstilskud 79
 dyrket areal 76, 78
 eksport 76, 78, 143
 firmaer 76
 foderforbrug 79
 gødning 99
 husdyrhold 77
 høstudbytte 76
 investeringer 77
 omsætning 76
 pesticider 99
 produktivitet 102
 renteudgifter 79
 subsidier 79
 vegetabilsk produktion 76, 78
 landbrug, fiskeri, råstofudvinding
 aflønning af ansatte 115
 arbejdstid 116
 beskæftigede 39, 74, 117
 bruttoinvesteringer 122-123
 bruttooverskud af produktion og blandet
 indkomst 115
 bruttoværditilvækst 114
 energiforbrug 96-97
 firmaer 73
 input-output 118-119
 lønmodtagere 117
 omsætning 73
 produktion 113
 landbrugsbedrifter
 dyrket areal 76
 salg 86
 tvangsauktioner 87
 økologiske 76
 landbrugsprodukter
 eksport 76, 78, 143
 forbrug 78
 produktion 78
 landbrugsstøtte 78, 127
 landsdelsscener 33
 Landsorganisationen i Danmark (LO) 45
 lastbiler 91-92
 Ledernes Hovedorganisation 45

ledige 17, 40-41
a-kasser 43
alder og køn 40
indvandrere og efterkommere 42
internationalt 151, 162
landsdele 41
ledige fortsat
køn 40
regioner, 41
unge 12, 13
varighed 41
ledighedsprocent 40, 42
indvandrere og efterkommere 42
internationalt 162

legale aborter 21
lejeboliger
levendefødte 21
levetid 23
internationalt 161
levetilvilkår 6-15
lovovertrædelser 67-69
luftforurening, internationalt 160
lystbådehavne, overnatninger 94
lægebesøg 57
læger 54
lønindeks 45
lønkvote 103
lønmodtagere 38
arbejdstid 119
brancher 117
løntilskud, ansættelse med 44
lønudvikling 44
låntagning
kapitalbalancen 149
statens 136

M

medarbejdende ægtefæller 38
melforbrug 64
middellevetid 23
internationalt 158
migration 20, 24-26
mikrobølgeovn, familier med 36
miljøindikatorer, internationalt 160
miljølovovertrædelser 69
miljøudgifter 134
mms 36
modificerede skattetryk 131
moms 131
motorcykler 91
motorkøretøjer 91
MP3-afspiller, familier med 36
MP4-afspiller, familier med 36
museer 33
mælk
eksport 78
forbrug 64, 78
produktion 78
mængdeindeks
udenrigshandel 146
møntomløb 139

N

narkotikaforbrydelser 67, 69
Nationalbanken
balance 138
diskonto 138
nettogæld 149-150
valutareserven 149-150
værdipapirer 140

naturgas 96
naturgødnings 99
nettofinansieringsbehov 136
nettofordringserhvervelsen
husholdningssektor 108
nationalregnskab 104-105
offentlig forvaltning og service 106, 108, 126
offentlige sektor 135
selskabssektor 107
nettoformue
kapitalbalancen 149-150
udlandsgæld 150
nettoindvandring 20, 24
nettoledige
a-kasser 40-41
alder og køn 40
arbejdsledighedsforsikrede 43
indvandrere og efterkommere 42
landsdele 41
regioner 41
unge 12-13
nettonationalprodukt 104
nettoopsparing, offentlige sektor 135
nettoprisindeks 137
nettoproduktionstal 20
nitrat, drikkevand 99
nyregistrerede køretøjer 91
næringsmidler, forbrug 64, 120
næringsstoffer 99

O

obligationer 139-141
internationalt 177
obligationsgæld, statens 136
offentlig forvaltning og service
af lønning af ansatte 115
arbejdstid 116
beskæftigede 117
bruttofaktorindkomst 106, 135
bruttoinvesteringer 122-123
bruttoopsparing 106, 135
bruttooverskud af produktion 106, 115, 135
bruttoværditilvækst 114
disponibel bruttoindkomst 106, 135
finansiel nettoformue 110
finansielle aktiver 110
finansielle passiver 110
indtægter 126, 135
lønmodtagere 117
nettofordringserhvervelsen 106, 110, 126
nettoformue 106
opgavebyrde 128-129
produktion 113
udgifter 126-130, 135
offentlig gæld 110, 136
EU-lande 152
offentlig saldo 138
EU-lande 152
offentlige indtægter 126, 128-129, 131-133, 135
internationalt 175
offentlige og personlige tjenester
af lønning af ansatte 115
arbejdstid 116
beskæftigede 38, 74, 116
bruttoinvesteringer 122-123
bruttooverskud af produktion og blandet indkomst 115

offentlige og personlige tjenester fortsat
bruttoværditilvækst 114
energiforbrug 96-97
firmaer 73
input-output 118-119
lønmodtagere 117
omsætning 74
produktion 113
offentlige selskaber 135
offentlige udgifter 126-130, 133, 135
internationalt 174
overførsler til EU 153-154
overførsler til Færøerne 126
overførsler til Grønland 126
offentlige virksomheder 73-74, 135
offentligt ansatte, lønindeks 45
offentligt forbrug 101-104, 119-120, 126-130, 133, 135
internationalt 174
olieprodukter, forbrug 96
omsætning
brancher 73-74
bygge og anlæg 73-74, 83
Dankort 139
detailhandel 89
engroshandel 89
fast ejendom 86-87
fiskeri 80
handel 88-89
industri 82
landbrug 76
transport 91
turisme 94
OMXC-indeks 140
opholdstilladelser 26
opvarmningsforhold 66
opvaskemaskine, familier med 61
orlovsordninger 17, 44, 47, 49
ost
eksport 78, 143
forbrug 64, 78
produktion 78
overførselsindkomster
indvandrere og efterkommere 49
modtagere 44, 47, 49-52
udenlandske statsborgere 49
overførselsindkomster (fortsat)
indvandrere og efterkomme udgifter 46-47, 50, 52, 130
overgangsydelse 45, 47, 49, 51, 130
overnatninger 94
overskudsgrad, industri 82

P

papirløse samlivsforhold 27
pc, familier med 36
pendling
Ørestad 44
regioner 44
pengeinstitutter
indtægter 141
rentesatser 139-140
resultatopgørelse 141
udlån 141
værdipapirer 140
pengemængden 139
pension 130
pensionister 37-38, 45, 47, 51, 56

- personale
 EU-institutioner 152
 sociale sektor 55, 117
 sundhedssektoren 54-55, 117
 personbiler 90-91
 personindkomster 58, 60
 uddannelsesniveaue 58
 personlige tjenesteydelser og sociale institutioner, lønindeks 45
 personskader, færdselsuheld 70-71
 personskatter 131-132
 internationalt 178
 persontransport 91
 pesticider 99
 PISA 29
 plejehjem 52, 55
 politiske partier 28
 pressen 32
 prisindeks
 bruttonationalprodukt 102
 bruttoværditilvækst 102
 byggeomkostningsindeks for boliger 83
 ejendomspriser 86-87
 forbrugerpriser 137
 forbrugerpriser, internationalt 164
 indenlandsk vareforsyning 138
 inflation 137
 inflation, EU-lande 152
 nettopriser 137
 privat forbrug 102
 råvarepriser 137
 privat forbrug 101-104
 brancher 119
 husstande 120
 internationalt 171
 privatansatte, lønindeks 45
 private biler 90-91
 private firmaer 73-74
 private sektor, lønindeks 45
 produktion
 landbrugsprodukter 76-78
 nationalregnskab 102-103, 106-108
 nationalregnskab, brancher 113
 offentlige sektor 135
 produktionsindeks
 industri 82
 industri, internationalt 164
 produktionsskatter 131-132
 internationalt 175
 produktivitetsudviklingen 102
 præsterede arbejdstimer, brancher 116
 påbegyndt byggeri 84-85
- R**
- realkreditobligationer 140
 reallønsudvikling 17
 realvækst 101
 realøkonomisk fordeling, offentlig forvaltning og service 126
 registrerede partnerskaber 27
 registreringsafgifter 131, 133
 regnskaber
 Danmarks Nationalbank 138
 industri 82
 landbrug 78-79
 pengeinstitutter 141
 relativ fattigdom 60
 EU 163
 renteindtægter, pengeinstitutter 141
 rentesatser 139-140
 EU-lande 152
 internationalt 177
 renteudgifter
 offentlige 136
 ressourceskatter 131-132
 restlevetid 23
 internationalt 158
 resultatopgørelse
 industri 82
 pengeinstitutter 141
 revalideringsinstitutioner 55
 revalideringsydelse 47, 49, 130
 råolie, produktion 96
 råstofindvinding 98
- S**
- samlevende par 27
 seddelomløb 139
 seertid 35
 selskabssektor 107, 109, 135
 selskabsskatter 131
 selvstændige erhvervsdrivende 38
 sigtelsler 67
 skatteprocenter 132
 skatter
 EU 133
 indkomst- og formueskatter 131-132
 internationalt 174-175, 178
 produktions- og importskatter 131-132
 skattetryk 132
 skibe
 eksport 143
 fiskerfartøjer 79
 skilsmisser 22
 skolebiblioteker 32
 skolefritidsordninger 53, 55
 skånejob 45
 sms 36
 smør
 eksport 78, 143
 forbrug 64, 78
 produktion 78
 SO₂-afgifter 133
 social bistand til børn og unge 50
 sociale kasser og fonde, udgifter 126, 128-130
 sociale ordninger
 bidrag 131-133
 bidrag, internationalt 175-176
 sociale pensioner
 modtagere 37-38, 44, 47, 51, 56
 udgifter 53, 130
 sociale sektor, beskæftigede 54-55, 117
 sociale ydelser
 modtagere 47-49
 udgifter 46, 47, 52, 127-130
 socioøkonomisk status 38
 soliditet, industri 82
 sommerhuse
 byggeri 85
 salg 86
 vangsauktioner 87
 Specialarbejderforbundet i Danmark (SiD) 45
 spil 34
 spiritusafgifter 131
 spiritus, salg 61
 spiritusuheld 69-70
 sport 33
- spædbørnsdødelighed 20, 23
 internationalt 157
 statens finansielle transaktioner 136
 statsansatte, lønindeks 45
 statsgæld 136
 statslige sektor, lønindeks 45
 statslige udgifter 128-129
 statslån 136
 statsobligationer 138, 140
 internationalt 175
 statsstøttede teatre 33
 stempelelagger 131
 Storkøbenhavnske Teaterfællesskab, Det 33
 straffe 68-70
 straffelovsovertrædelser 68-69
 strejker 43
 studerende 30-31
 støttet beskæftigelse 44
 SU 6, 11-12,
 subsidier, landbrug 78
 sukkerforbrug 64
 sundhedsplejersker 54
 sundhedsvæsen
 beskæftigede 54-55, 117
 udgifter 127-129
 svampebekæmpelsesmidler 99
 svinehold 77
 sygdomme
 aids 56
 hiv 56
 kræfttilfælde 56
 sociale udgifter 46
 sygedagpenge 47, 49-50, 130
 sygehusudgifter 125
 sygeplejersker 54
 sygesikring 56
 sædelighedsforbrydelser 67-68
 særforborg 55
 særlove, overtrædelser 69
- T**
- takster, daginstitutioner 53
 tandlæger 54
 teatre 33
 telefonsvarer, familier med 36
 tilbagetrækning fra arbejdsmarkedet 17, 37-38, 44
 tilgodehavender, kapitalbalancen 149-150
 tiltalefratald 68
 tjenestebalancen 103
 tjenestemandspension 47, 130
 tobaksafgifter 129
 tobak, salg 61
 told 129
 internationalt 172
 topledere 38
 trafikulykker 70-71
 traktorer 90-91
 transaktioner med udlandet 100, 102-103, 107, 149-150
 transport
 beskæftigede 88, 116
 firmaer 90
 omsætning 90
 transport, post og tele
 aflønning af ansatte 114
 arbejdstid 115
 beskæftigede 38, 74, 116
 bruttoinvesteringer 122-123

transport, post og tele fortsat
bruttooverskud af produktion og
blandet indkomst 115
bruttoværditilvækst 114
energiforbrug 96-97
firmaer 73
input-output 1218-119
lønindeks 45
lønmodtagere 119
omsætning 74
produktion 113
transportarbejde 90
transportskatter 131, 133
turisme
beskæftigede 94
firmaer 94
investeringer 94
overnatninger 94
turistattraktioner 33
turister 94
turistudgifter og -indtægter 105
tv 35
TV2/Danmark 35
tvangsauktioner 87
tyverier 67
tørretumbler, familier med 61

U

uddannelse, udgifter 127-129
uddannelsesniveau 6-10,30-31
arbejdsløse 39
køn 31
uddannelsesstøtte 128
uddannelsessøgende
arbejdsløse 44
elever 29-31
udenlandske statsborgere
arbejdsløse 42
folketal 24-26
indkomsterstøttende ydelser 49
integrationsuddannelse 46
uddannelsesniveau 30-31
udenlandske transaktioner 102, 104-105,
109, 150
udenlandske vandringer 20, 24-26
udenrigshandel
bytteforhold 146
eksport 143, 147-148
enhedsværdiindeks 146
handelsbalance 105, 143
import 144, 147-148
importandele 146
internationalt 165-166
kvantumindeks 146
landefordelt 144-145, 148
tjenester 147-148
varer 143, 147
varer og tjenester 101, 103, 105
varer og tjenester, internationalt 165-
166
udlandsgæld 16, 136
udlån, pengeinstitutter 141
udskrivningsprocenter 133
udvandrere 20, 24
ukrudtsbekæmpelsesmidler 99
ulykkestilfælde
færdselsuheld 70-71
undervisning, udgifter 127-129
ungdomsarbejdsløshed 12-13
ungdomsorganisationer 33

ungdomsydelse 130
unge
anbragt uden for hjemmet 50
erhvervsuddannelser 6, 8, 9
forebyggende foranstaltninger 50
levetilvækst 6-15

V

valg 28
valutakurser 177
valutaeserven 149-150
vandrerrhjem 95
vandringer
indenlandske 26-27
udenlandske 20, 24-26
vare- og tjenestebalancen 105
varebiler 90-91
varer og tjenester
internationalt 167
nationalregnskab 101, 103, 105
varige forbrugsgoder 120
vaskemaskine, familier med 61
vedvarende energi 96
vegetabilsk produktion 76, 78
eksport 143
vejtrafik, internationalt 160
videregående uddannelser 6-10, 30-31
studerende 30-31
udgifter 127
vielser 22
vin, salg 61
virksomheder
beskæftigede 74
brancher 73-74
bygge og anlæg 83
detailhandel 89
ejerform 73
engroshandel 88
virksomheder fortsat
fiskeri 80
handel 88
industri 82
landbrug 76
offentlige 73, 133
omsætning 73-74
transport 90
turisme 94
virksomhedspraktik 44
vognmandskørsel 90
voksenuddannelse, udgifter 127
voldsforbrydelser 67-68
voldtægt 67
vuggestuer 53, 55
vægtafgift 134
vækstregulatorer 99
værdipapirer 139-141

Z

zoologiske haver 33

Æ

æg
eksport 78
forbrug 64, 78
produktion 78
ægtepar 27
ægteskaber 22
ældreboliger 52
ældrebyrden 18-20
ældreomsorg 52, 55

Ø

økologisk mælk 64
økologiske landbrugsbedrifter 78
økologiske æg 64
øl, salg 61
ØMU (konvergenzkriterier) 152

Å

årlig realvækst 101