



# STATISTISK TIÅRSOVERSIGT 2010

Tema: Bobler og finanskriser  
- danske konjunkturudsving 1999-2010



DANMARKS  
STATISTIK



# **Statistisk Tiårsoversigt 2010**

**Tema: Bobler og finanskriser**  
**- danske konjunkturudsving 1999-2010**

**Statistical ten-year review 2010**

## Statistisk Tiårsoversigt 2010

Udgivet af Danmarks Statistik  
August 2010  
51. årgang  
ISBN 978-87-501-1847-3 Trykt udgave  
ISBN 978-87-501-1849-7 Internet-version  
ISSN 0070-3583  
Pris: 180,00 kr. inkl. 25 pct. moms  
Oplag: 5.000  
Sats: Danmarks Statistik  
Tryk: Rosendahls – Schultz Grafisk

*Redaktion* Marianne Mackie  
Kamilla Elkjær Nielsen

*Foto* Ben Welsh/Corbis

*Adresse* Danmarks Statistik  
Sejrøgade 11  
2100 København Ø

www.dst.dk  
dst@dst.dk

*Telefon* 39 17 39 17

*Tidligere årgange* Statistisk Tiårsoversigt årgangene 1959-88 samt 1990 og 1991 er udsolgt, men kan lånes gennem Danmarks Statistiks Bibliotek. På [www.dst.dk\tiaar](http://www.dst.dk/tiaar) kan du gratis downloade alle de nedenstående temaartikler.

1992 med tema: Danmarks udenrigsøkonomi  
1993 med tema: Udviklingen på arbejdsmarkedet siden 1972  
1994 med tema: Udviklingen i den offentlige sektor siden 1970  
1995 med tema: Befolkningsudviklingen siden 1960  
1996 med tema: Sundhed og sygdom - socialt set  
1997 med tema: Miljø  
1998 med tema: Overførselsindkomster  
1999 med tema: Indvandrere  
2000 med tema: Børn og deres familier  
2001 med tema: Boligen  
2002 med tema: Skatter og skattetryk  
2003 med tema: Iværksættere og nye virksomheder  
2004 med tema: Arbejdsstyrken  
2005 med tema: Det offentliges økonomi  
2006 med tema: De videregående uddannelser  
2007 med tema: Danmark - en åben økonomi  
2008 med tema: Fødsler og dødelighed i Danmark – set i et internationalt perspektiv  
2009 med tema: Dansk økonomis udslip af drivhusgasser

I årene 1997 til og med 2002 udkom Statistisk Tiårsoversigt i en engelsk udgave med titlen *Statistical ten-year review*.

© Danmarks Statistik 2010 Du er velkommen til at citere fra denne publikation. Angiv dog kilde i overensstemmelse med god skik.

Det er tilladt at kopiere publikationen til privat brug. Enhver anden form for hel eller delvis gengivelse eller mangfoldiggørelse af denne publikation er forbudt uden skriftligt samtykke fra Danmarks Statistik. Kontakt os gerne, hvis du er i tvivl.



# Forord

*Statistisk Tiårsoversigt* bringer sammenlignelige statistikker, som belyser det danske samfunds udvikling i det seneste tiår. Tiårsoversigten er tilrettelagt, så den er velegnet til bl.a. undervisningsbrug.

Årets temaartikel handler om det seneste tiårs markante udsving i de økonomiske konjunkturer. Ikke mindst den finansielle og økonomiske krise, som har præget økonomien i Danmark og en stor del af verden siden 2008. Artiklen fører læseren gennem en række centrale økonomiske indikatorer, som har vist udsving i forskellige faser af forløbet før, under og efter finanskrisen. Selv om nutiden fylder meget i bevidstheden, har tiårets tidligere bobler i it-aktiernes udvikling og boligmarkedet også sat deres præg på den danske økonomi. Også deres samspil med økonomiske udsving bliver belyst. Artiklen er skrevet af Finn Jensen, Dan Knudsen og Timmi Rølle Graversen og redigeret af Marianne Mackie.

Talmaterialet i *Tiårsoversigten* er udarbejdet af de kontorer i Danmarks Statistik, der dækker de enkelte statistikområder. Marianne Mackie har ledet redaktionsarbejdet i samarbejde med Kamilla Elkjær Nielsen.

Danmarks Statistik lægger stor vægt på troværdighed. Hvis der efterfølgende skulle findes fejl i bogens tabeller, vil en rettet version af den pågældende side derfor blive lagt på vores hjemmeside på adressen [www.dst.dk/tiaar](http://www.dst.dk/tiaar).

Kommentarer og forslag til forbedringer fra bogens brugere er meget velkomne. Forslag kan sendes til [kea@dst.dk](mailto:kea@dst.dk).

Danmarks Statistik, juli 2010

Jan Plovsing / Leon Østergaard

## SIGNATURFORKLARING

---

- Nul.
- 0 Mindre end 0,5 af den anvendte enhed.
- 0,0 Mindre end 0,05 af den anvendte enhed.
- Tal kan efter sagens natur ikke forekomme.
- ... Oplysningen foreligger ikke.
- \* Anføres ved foreløbige eller anslåede tal.
- | Databrud i en tidsserie. Tallene før og efter databruddet er ikke helt sammenlignelige.
- Ordet kan findes i afsnittet med ordforklaringer.
- 🕒 Viser hvornår nye tal offentliggøres.
- 📄 Link til statistikbanken.

Som følge af afrundinger kan summen af tallene i tabellerne afvige fra totalen.

# Indhold

---

	Temaartikel: Bobler og finanskriser – danske konjunktursving 1999-2010 .....	5
	Oversigtsfigurer .....	20
<hr/>		
● <b>Mennesker</b>	Indledning .....	22
	Befolkning .....	23
	Valg .....	32
	Uddannelse .....	33
	Kultur og medier .....	36
	Arbejdsmarked og løn .....	41
	Sociale forhold og sundhed .....	50
	Indkomst .....	62
	Forbrug .....	65
	Boligforhold .....	69
	Retsvæsen .....	71
	Færdselsuheld .....	74
<hr/>		
● <b>Erhvervslivet</b>	Indledning .....	76
	Erhvervslivet på tværs .....	77
	Landbrug .....	80
	Fiskeri .....	84
	Industri .....	86
	Byggeri .....	87
	Omsætning af fast ejendom .....	90
	Handel .....	92
	Transport .....	94
	Erhvervsservice .....	96
	Turisme .....	98
	Energi og miljø .....	99
<hr/>		
● <b>Økonomien</b>	Indledning .....	104
	Nationalregnskab .....	105
	Offentlige finanser .....	133
	Priser .....	145
	Penge og kredit .....	147
<hr/>		
● <b>En verden udenfor</b>	Indledning .....	150
	Udenrigshandel .....	151
	Betalings- og kapitalbalance .....	156
	EU .....	158
	International statistik .....	162
<hr/>		
	Begreber .....	183
	Ordforklaringer .....	189
	Økonomisk-politisk kalender .....	195
	Stikordsregister .....	211

## Bobler og finanskriser

### - danske konjunkturudsving 1999-2010

Af Finn Jensen, Dan Knudsen, Timmi Rølle Graversen og Marianne Mackie (red.)

#### Indledning

Først kom it-aktieboblen, så kom boligboblen, og til sidst finanskrisen. Det seneste tiår har budt på store konjunkturudsving – ikke kun i Danmark. Både den voldsomme bevægelse i it-aktiernes pris i 2000 og finanskrisen i 2008 er internationale fænomener. På samme måde er boblen i boligpriserne i midten af tiåret også set i andre lande, herunder USA, hvor risikable boligudlån var med til at grundlægge finanskrisen.

Da it-boblen bristede i 2000, svækkedes både eksport og erhvervsinvesteringer, og i de efterfølgende år voksede bruttonationalproduktet (BNP) mindre end produktionskapaciteten. I 2004 havde blandt andet de lave renter fået så meget gang i boligmarkedet og det private forbrug, at der startede et nyt opsving. Stigningen i boligpriserne var så kraftig, at vi refererer til den som en boligboble, og de gennemsnitlige boligpriser nåede et rekordhøjt niveau i 2007, inden de atter begyndte at falde. Da boligpriserne var toppet, begyndte det private forbrug og boligbyggeriet at falde. Det danske BNP var allerede stagneret, da finanskrisen for alvor ramte i efteråret 2008.

Finanskrisen og den medfølgende økonomiske krise er tiårets største konjunkturbegebenhed. Både den indenlandske efterspørgsel og eksporten faldt i efteråret 2008. I 2009 har både eksport og import ligget mere stabilt, men på et lavere niveau, der modsvarer udenrigshandlen i 2005. Inflationen toppede med prisstigninger på over 4 pct. i løbet af 2008. Lønstigningen aftog lidt i slutningen af 2008 og faldt kraftigt i løbet af 2009, mens prisstigningerne dykkede allerede i efteråret 2008. Også industriproduktionen lå højt frem til sommeren 2008, men styrteddykkede ligesom i de fleste andre lande i løbet af efteråret og begyndelsen af 2009. Antallet af konkurser begyndte allerede at stige i starten af 2008, og siden er niveauet mere end fordoblet.

Det danske fald i BNP i 2009 er det største fald i et enkelt år siden besættelsesårene, hvor rationeringen begrænsede produktionsmulighederne. Faldet i BNP var koncentreret i sidste kvartal i 2008 og første halvdel af 2009. Efterfølgende er BNP steget en smule i tredje og fjerde kvartal 2009 og igen i første kvartal 2010.

Det var også i tredje kvartal 2008, at arbejdsmarkedet vendte, så den meget lave arbejdsløshed begyndte at stige og beskæftigelsen at falde. Efterfølgende er antallet af arbejdsløse tredoblet. I de første tre måneder i 2010 har arbejdsløsheden ligget stabilt på 4,2 pct. af arbejdsstyrken, men tallet er faldet svagt i april.

Trods opgangstegnene i produktionen befinder den danske økonomi sig i midten af 2010 stadig i den lavkonjunktur, som finanskrisen udløste. Det forudgående BNP-fald var stort, og BNP er i 2010 mindre end det niveau, der ville give fuld beskæftigelse. Statistikkerne for første halvår 2010 rummer opgangstegn for andre lande, især USA, der ofte ligger foran i konjunkturforløbet. Men mange lande har fået statsfinansielle problemer og høj arbejdsløshed, og det kan hæmme opsvinget.

## 1. BNP – målestok for konjunkturudviklingen

Den samlede aktivitet i økonomien måles med bruttonationalproduktet, som viser værdien af samfundets produktion. Korrigeret for prisudviklingen måler BNP udviklingen i produktionsmængden. Set over lange stræk vokser BNP, fordi produktionen pr. arbejdstime normalt vokser. I perioder vokser arbejdsstyrken også. De kortsigtede udsving i BNP i forhold til en jævn vækstkurve er en målestok for konjunkturudviklingen.

### Store BNP-udsving i historien

Som beskrevet i indledningen, var faldet i BNP i 2009 usædvanlig stort. Det oversteg endda faldet i BNP i 1932, hvor der også var krise i de internationale finanser.

Figur 1: Årlig BNP-stigning i Danmark 1930 - 2009

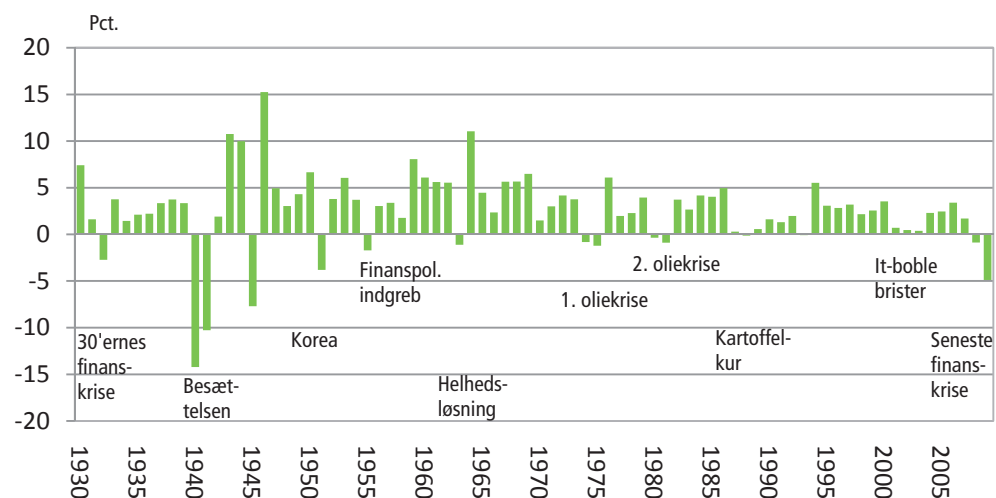

Perioderne med lav vækst i BNP mellem 1950 og 1999 kan deles i to grupper. Til den ene hører de to oliekriser og udbruddet af Koreakrigen. Her blev det negative stød til økonomien skabt af prishop på internationale råvarer. Til den anden gruppe hører det finanspolitiske indgreb i 1955, helhedsløsningen i 1963 og kartoffelkuren i 1986, som alle tre repræsenterer indgreb over for ubalancer med det formål at forbedre betalingsbalancen, der dengang var i underskud.

### Konjunktursvingninger i bølger 1999-2009

BNP vokser i bølgelignende bevægelser - konjunktursvingninger. I det seneste tiår kan konjunkturperioderne afgrænses til: ekspansion 1994-2000, recession 2001-2003, ekspansion 2004-2007 og recession 2008-2009. Selv om svingningerne i tilbageblik kan synes regelmæssige, er det ikke muligt præcist at forudsæ længden og størrelsen af konjunkturbevægelserne.

#### Sæsonkorrektion letter fortolkning af nyeste tal

Ser man tilbage på en længere periode, er det tydeligt, hvornår der er stigninger, fald og vendepunkter. Men det er sværere at fortolke de nyeste tendenser og vurdere, om der er tale om en vending. Man bruger oftest måneds- eller kvartalstal til at belyse den seneste udvikling. De er påvirket af sæsonudsving – fx vil arbejdsløsheden næsten altid stige fra december til januar. Sæsonkorrigerede tal beregnes for at fjerne sæsonelementet og gøre det lettere at fortolke den seneste udvikling. Til gengæld er der en vis usikkerhed i sæsonkorrektionen. Normalt ser man ændringen i sæsonkorrigerede værdier i seneste periode i forhold til foregående periode som det bedste udtryk for den seneste udvikling. Flertallet af figurerne i denne artikel er sæsonkorrigerede.

Figur 2: Danmarks bruttonationalprodukt 1999-2010

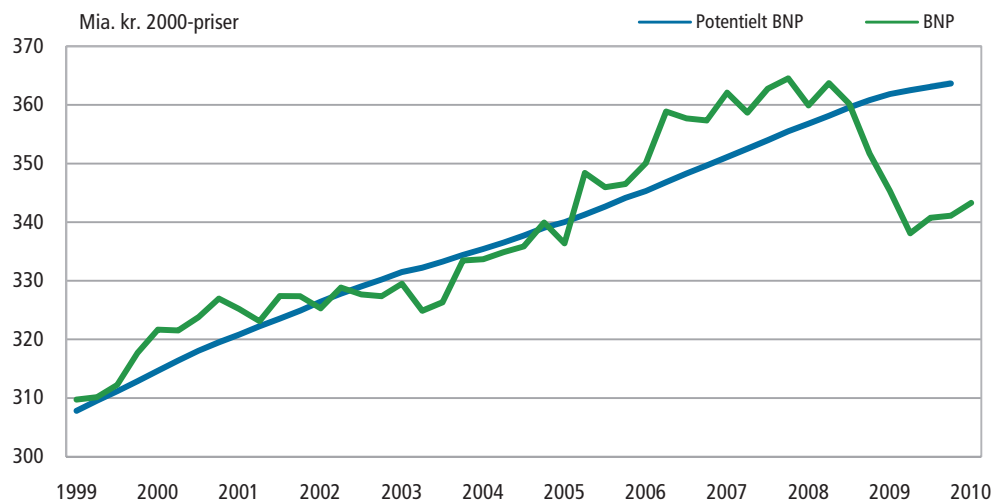

Lavkonjunkturer er ofte fremkaldt af usædvanlige begivenheder, der påvirker økonomien med forskellig styrke og varighed. En periode med lavkonjunktur ledsages normalt af stigende arbejdsløshed, faldende beskæftigelse, aftagende stigninger i lønninger og indkomster, fald eller afdæmpede stigninger i boligpriserne, negative forventninger til fremtiden i erhverv og hos forbrugere, afdæmpet vækst i investeringer og forbrug samt aftagende stigninger i forbrugerpriserne. Det omvendte er tilfældet ved højkonjunktur.

### Danske konjunkturer fulgte udlandets

Konjunkturudviklingen i Danmark er stærkt påvirket af den internationale økonomiske udvikling. Det skyldes bl.a. størrelsen af den danske udenrigshandel, hvor både eksport og import overstiger halvdelen af BNP og er større end det samlede private forbrug.

#### Produktionsgab måler konjunkturernes vendepunkter

Konjunkturperioder kan afgrænses ved at måle den faktiske vækst i BNP i forhold til et 'normalt' vækstforløb. Her har vi afgrænset konjunkturperioderne ved BNP's afvigelse fra økonomiens kapacitet målt ved potentielt BNP, beregnet af OECD. Afvigelsen kaldes produktionsgab og er vist i figur 3. Ud over at afgrænse konjunkturperioderne viser produktionsgabets størrelse også, hvor stort pres der er på økonomiens kapacitet i højkonjunktur, og hvor stort tabet af produktion er i lavkonjunktur.

Når produktionsgabets størrelse er positiv, arbejder økonomien over sin normale kapacitet og omvendt, når produktionsgabets størrelse er negativ. Når produktionsgabets størrelse er størst, taler vi om en top i konjunkturen, og når det er lavest, kaldes det en konjunkturbund. Top og bund kaldes også vendepunkter.

Perioden hvor økonomien bevæger sig fra bund til top er en ekspansionsperiode, mens perioden, hvor økonomien bevæger sig fra top til en ny bund, kaldes en recession. Afgrænsningen af høj- og lavkonjunkturperioderne vha. produktionsgabets størrelse falder sammen med de perioder, hvor den økonomiske vækst er hhv. over eller under den gennemsnitlige økonomiske vækst på langt sigt, som er lidt under 2 pct. årligt. Nogle gange betegner man perioderne omkring top og bund som hhv. høj- og lavkonjunktur.

#### To kvartaler med negativ vækst betyder ikke recession

En tommelfingerregel siger, at to kvartaler med negativ vækst i BNP er tegn på recession. Selv om to negative vækstkvartaler ofte er faldet sammen med recessionsperioder, har det ikke altid været tilfældet, og metoden er ikke sikker. Det gælder især, at en recession ikke nødvendigvis slutter, når der ikke længere er to negative vækstkvartaler. Recessionsperioder kan omfatte længere perioder med positive, men lave vækstrater.

Konjunkturudviklingen i Danmark, euroområdet og USA har været nogenlunde ensartet de seneste ti år med USA lidt foran. Højkonjunktoren der begyndte i 1990'erne nåede sin top i slutningen af 2000, hvorefter den økonomiske vækst begyndte at aftage. Lavkonjunktoren udløstes af kraftige fald i aktiekurserne og forstærkedes af øget international usikkerhed efter terrorangrebet i USA og den efterfølgende krigsførelse i Afghanistan og Irak. I slutningen af 2003 vendte konjunkturerne igen, og der fulgte en periode med høj vækst 2004-2007.

**Figur 3: Produktionsgab i Danmark, euroområdet og USA**

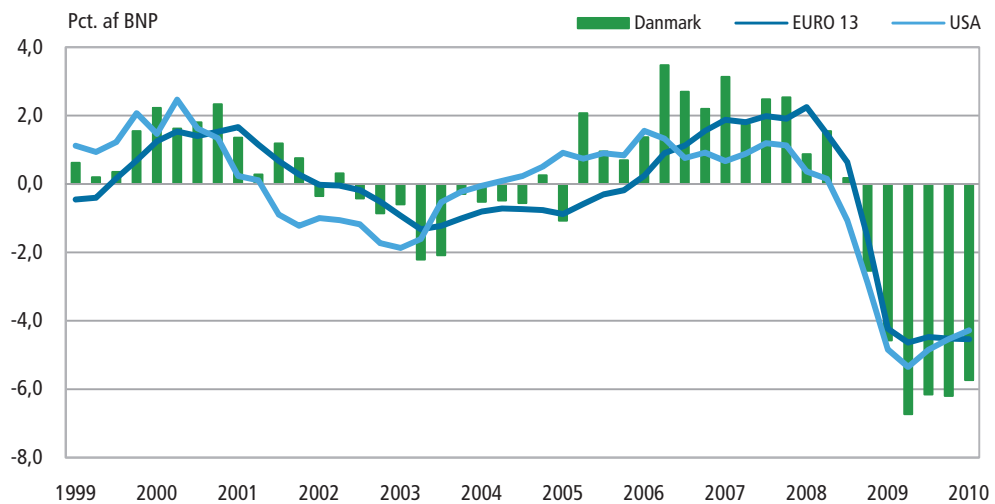

Den økonomiske aktivitet afdæmpedes i slutningen af 2007, hvor en recession begyndte i et relativt roligt forløb frem til sommeren 2008. I efteråret 2008 forstærkedes konjunkturedgangen dramatisk af den internationale finanskrisen, der hurtigt spredte sig og påvirkede hele verdensøkonomien med et kraftigt samtidigt tilbageslag. Tilbagegangen fortsatte ind i 2009. Det er usikkert, med hvilken styrke økonomien vil vokse væk fra konjunkturbunden, og hvornår det store negative produktionsgab bliver lukket.

## 2. De finansielle markeder – it-aktieboble og finanskrisen

Den lave rente var med til at skabe en stærk udvikling i priserne på ejendomsmarkedet midt i årtiet. Desuden har konjunktoren været påvirket af it-aktieboblen i begyndelsen af tiårsperioden og af finanskrisen i periodens slutning.

Fastkurspolitikken over for euroen indebærer, at de danske renter afspejler renteudviklingen i euroområdet, og Nationalbankens udlånsrente følger normalt den europæiske centralbank ECB's udlånsrente. ECB har til opgave at sikre prisstabiliteten i euroområdet, og da et højt produktionsgab normalt skaber inflationspres, er det naturligt, at forløbet i ECB's udlånsrente har to toppe ligesom euroområdets produktionsgab. Fx nedsatte ECB udlånsrenten særlig kraftigt i sidste del af 2008, hvor finanskrisen fik både produktion og inflationspres til at falde.

Nationalbankens udlånsrente er en helt kort rente, som de private banker kan låne til en uge ad gangen. Den genspejles tydeligst i bankernes renter og i andre korte renter, herunder de korte boligrenter. Den gennemsnitlige boligrente, som er renten på nye realkreditlån til boligformål, har mindet om udviklingen i Nationalbankens udlånsrente ved at være lav i midten af tiårsperioden, hvor mange finansierede deres boligkøb med etårige rentetilpasningslån.

Figur 4: Udvalgte renter

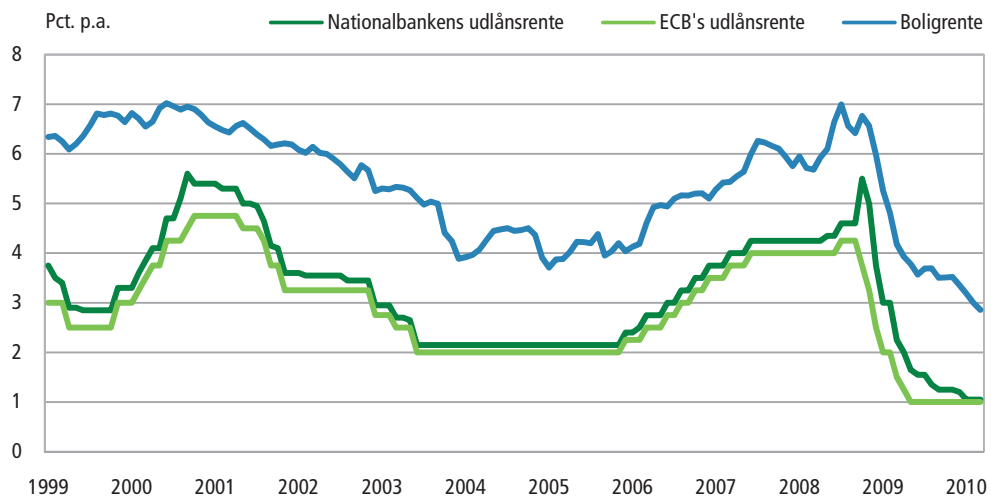

### It-aktieboble ved årtusindeskiftet

It-boblen i 2000 var et internationalt konjunkturstød, hvor prisen på it-aktier steg voldsomt på grund af meget høje forventninger til it-virksomhedernes indtjening.

I den økonomiske betegnelse *boble* ligger, at prisstigningen bliver selvforstærkende, fordi køberne tror, at den fortsætter. Det er en ustabil udvikling. På et tidspunkt begynder køberne at indse, at prisen er blevet for høj, og så falder prisen hurtigt. Delindekset for it-aktier havde et voldsomt udsving i 2000, hvorefter it-aktierne har udviklet sig stort set som andre aktier. Påvirkningen af den indenlandske efterspørgsel er størst i lande, hvor it-aktierne og -produktionen fylder mest, fx USA.

Figur 5: Danske aktieindeks, aktier i alt og it-aktier

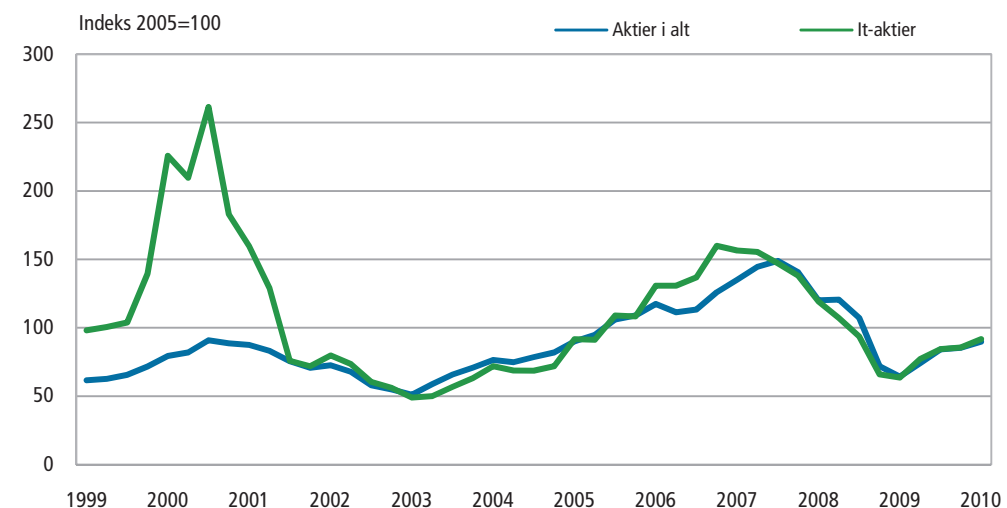

### Finanskrisen gav internationalt tilbageslag

Den største konjunkturbegebenhed i tiåret er den internationale finanskrisen, der kulminerede i efteråret 2008. Finanskrisen blev grundlæggende skabt af, at en række finansielle institutioner i især USA havde ydet store lån mod, hvad der viste sig at være for ringe sikkerhed. Udsigten til tab truede banker og andre finansielle



institutioner på deres eksistens, og da investeringsbanken Lehman Brothers gik konkurs i USA i september 2008, begyndte de finansielle markeder at gå i stå.

Den finansielle uro kom til at berøre alle lande. Regeringer og centralbanker greb ind med støtte til nødlidende institutioner og generelle redningspakker, og det genoprettede tilliden så meget, at man undgik, at virksomhederne måtte lukke på stribe, fordi de ikke kunne låne. Trods indgrebene har de mange tab og nedskrevne formuer været nok til at skabe et af de største internationale tilbageslag siden anden verdenskrig. Selv om den akutte krise i kreditformidlingen er overstået, er den negative påvirkning af OECD-landenes økonomi ikke overvundet, jf. landenes store negative produktionsgab i 2009.

#### Finanskriser

En finanskrise er karakteriseret ved, at ingen tør låne penge ud på normale vilkår, fordi man frygter, at låntager går fallit. Et sådant nedbrud i kreditformidlingen er ikke bare bankernes problem. Det rammer alle de virksomheder og husholdninger, som har behov for at låne. Det får hele samfundets produktion og beskæftigelse til at falde.

Den mangel på tillid, som ødelægger kreditformidlingen, kan fx ses i forskellen på usikrede og sikrede renter på pengemarkedets korte lån. Renteforskellen afspejler den risiko, som de finansielle institutter selv forbinder med at låne til hinanden. Dette risikotillæg toppede i Danmark og andre lande i efteråret 2008 og er efterfølgende faldet tilbage til niveauet fra begyndelsen af 2008.

I Danmark blev bankerne mere tilbageholdende med at låne penge til hinanden under den finansielle uro i september 2008. Kun de største banker kunne låne i udlandet, og kommuner og virksomheder flyttede store aftaleindlån væk fra små og mellemstore banker. I oktober gik staten ind og garanterede alle indskyderes og andre simple bankkreditorers tilgodehavender.

I årene op til den finansielle krise i 2008 steg de danske bankers lån til erhverv betydeligt hurtigere end BNP, og det er nok gået for hurtigt. I hvert fald har bankerne især haft forøgede tab på deres erhvervslån, ikke mindst til bygge- og ejendomsområdet. Forløbet har vist, at en høj udlånsvækst kan være et faresignal i forhold til en finanskrise.

Efter finanskrisen har bankerne reduceret deres udlån til erhvervslivet. Til gengæld har virksomhederne fået flere realkreditlån, men der er fortsat byggevirksomheder, som angiver, at deres aktivitet begrænses af manglende lånemuligheder.

### 3. Boligprisboble på ejendomsmarkedet

Tiårets dominerende begivenhed på ejendomsmarkedet har været den stærke stigning og efterfølgende fald i boligpriserne. Boligprisudviklingen har været med til at skabe højkonjunktoren i 2006 og lavkonjunktoren i 2009.

Særligt for ejerlejligheder, men også for enfamiliehuse har udviklingen haft karakter af en prisboble, hvor prisudviklingen går op i en spids. Figuren viser den reale boligpris, som er boligprisen divideret med forbrugerprisindekset. Forskellen på kurverne afspejler, at udviklingen i boligpriserne har været stærkest og er toppet først i hovedstadsområdet og andre større byområder, hvor størstedelen af ejerlejlighederne er. Kurven for prisen på enfamiliehuse har en mere rund form, fordi prisfaldet i hovedstadsområdet i første omgang blev opvejet af prisstigninger i provinsen.

#### Hvorfor boligprisboble?

Traditionelt forklarer man boligpriserne med konjunktur- og renteutviklingen. I en højkonjunktur tjener familierne godt, og risikoen for arbejdsløshed er lille.

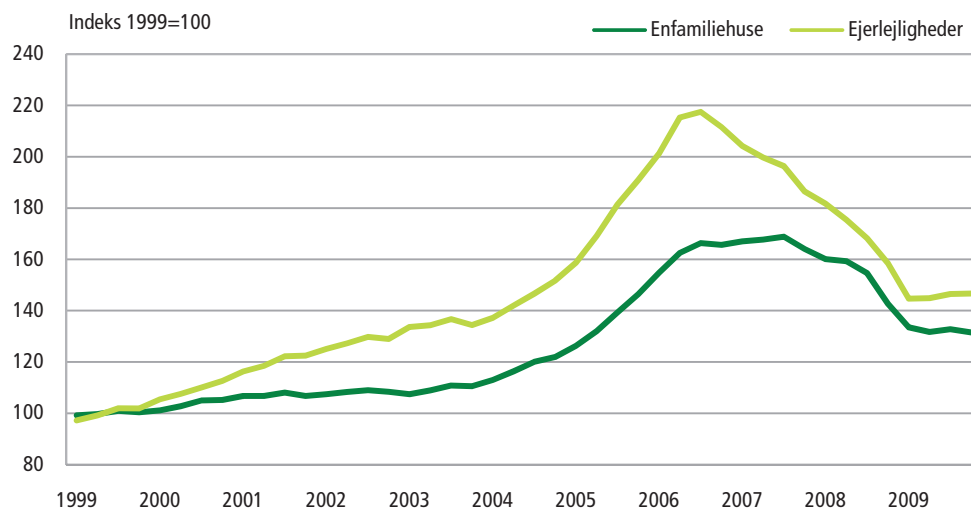
**Figur 6: Reale boligpriser, enfamiliehuse og ejerlejligheder**

Begge dele øger boligefterspørgslen, og det samme gør en lav rente på boliglån. I årene op til boligboblen var der både en højkonjunktur i 2000 og en lavkonjunktur i 2003, men sidstnævnte fik ikke den reale boligpris til at falde. Det kan skyldes, at den lave byggerente holdt boligprisstigningen i gang, mens konjunktoren blev svækket i 2001-2003.

Figuren viser renteudgiften på et fuldt belånt enfamiliehus, der kostede 1 mio. kr. i 1999 og derefter har fulgt prisudviklingen på enfamiliehuse, mens boligrenten er forløbet som vist i figur 4. Den beregnede renteudgift udgør en væsentlig del af boligejerens omkostninger. Den beregnede renteudgift var lavest i midten af perioden, og renteudgiften varierer dermed sammen med produktionsgabets. Dette illustrerer, at boligpriserne er både rente- og konjunkturfølsomme. Dertil kommer, at priserne er steget, fordi ejendomsværdiskatten har været fastfrosset siden 2002, og der blev indført afdragsfrie lån i slutningen af 2003.

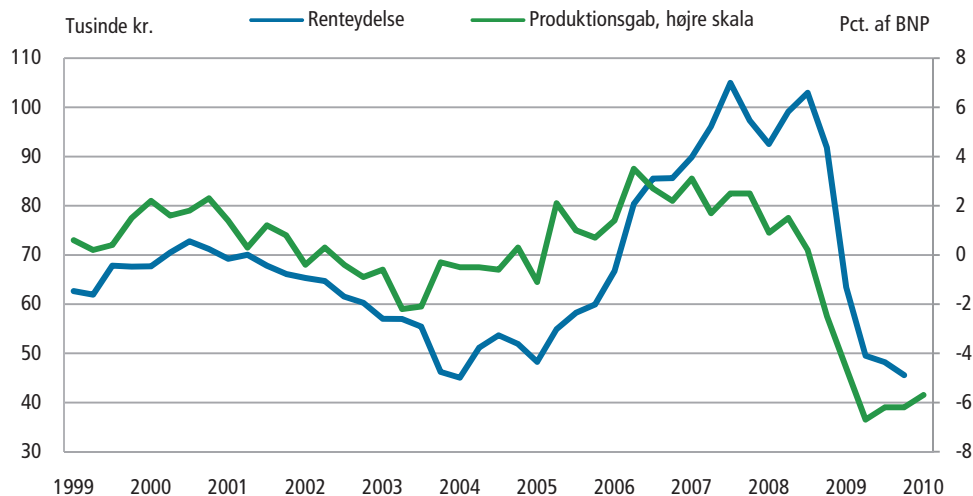
**Figur 7: Produktionsgab og renteydelse på et enfamiliehus**

Salget af enfamiliehuse toppede i løbet af 2005, mens huspriserne stadig steg stærkt, men før de toppede. Boligsalget faldt drastisk i 2008, hvilket afspejler nedturen på boligmarkedet. I 2009 var der en svag stigning i salgstallene, som indikerer, at boligmarkedet kan være stabiliseret på et nyt lavere niveau.

Når boligmarkedet er stærkt, er det nemmere for boligejere, der får problemer med terminen, at få solgt deres bolig på almindelige vilkår. Under den stærke opgang i boligpriserne midt i perioden faldt antallet af tvangsauktioner, mens den efterfølgende svækkelse af boligmarkedet fik antallet til at stige. I begyndelsen af 2010 er niveauet dog stadig lavt sammenlignet med antallet omkring 1990.

#### 4. Stigende formue og privat forbrug før finanskrisen

Det private forbrug udgør cirka halvdelen af BNP, og derfor har ændringer i forbrugsmønstre stor indflydelse på økonomien. Efterspørgslen til privat forbrug afhænger typisk af den disponible indkomst og formue samt forventninger til fremtiden. Forbrugskvoten viser, hvor stor en andel af indkomsten der bliver forbrugt. Modstykket er opsparingskvoten, der viser, hvor stor andel forbrugerne sparer op. Hvis forbrugskvoten stiger, falder opsparingskvoten og omvendt.

Formuekvoten viser formuen i forhold til den disponible indkomst. Formuen er summen af borgernes boligformue og finansielle nettoformue. Nettoformuen stiger dels ved opsparing, dels ved værdistigning i formuen. I perioden 2004-2007 bidrog stigende boligpriser og aktiekurser stærkt til stigningen i formuekvoten. Når formuen stiger på grund af værdistigninger, er der ikke så stort et behov for at spare op, og derfor kan forbrugskvoten øges. Det omvendte gælder, når formuens værdi falder. Både forbrugs- og formuekvoten steg 2004-06, og ved konjunktur nedgangen 2008-2009 er forbrugs- og formuekvoten faldet.

Figur 8: Forbrugs- og formuekvote, pct. af disponibel indkomst

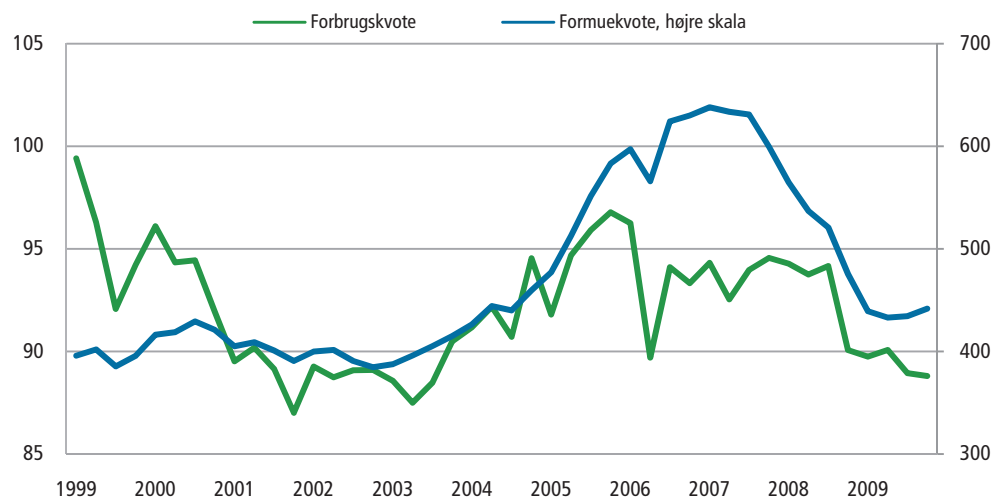

#### Forbrugertillid og detailhandel i bund under finanskrisen

Detailhandel udgør cirka 40 pct. af det samlede private forbrug. I 2005 toppede den årlige ændring i detailomsætningen med en stigning på 10 pct., mens det største fald var på cirka 7 pct. i begyndelsen af 2009. Denne udvikling er i figuren sammenholdt med forbrugernes vurdering af deres egen og landets økonomi.

Forbrugernes tillid reagerede ligesom detailomsætningen positivt under konjunkturopgangen midt i perioden, men forbrugertilliden toppede senere end stignin-

gen i detailomsætningen. Til gengæld reagerede forbrugertilliden hurtigt og negativt på finanskrisen og dens umiddelbare følger i 2008. Forbrugernes tillid nåede i efteråret et usædvanligt lavt niveau, og samtidig faldt forbrugernes vareindkøb. I 2009-2010 har forbrugerne fået en mindre pessimistisk vurdering af de økonomiske udsigter, og faldet i detailomsætningen er standset.

**Figur 9: Detailomsætning og forbrugertillid**

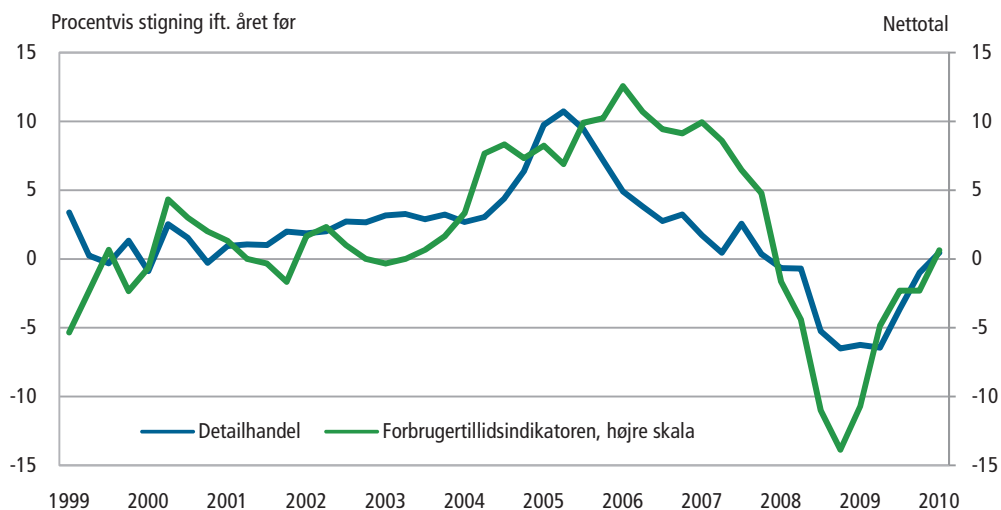

## 5. Internationalt styrtdyk i industrien

Industriens produktion afhænger dels af afsætningsmuligheder, dels af konkurrenceevnen og udnyttelse af kapaciteten. Internationalt har udviklingen i industriproduktionen i forskellige lande vist en række fællestræk.

I årene efter it-boblen brast, stagnerede industriproduktionen i en række lande. Så fulgte en periode med forholdsvis kraftig vækst indtil efteråret 2008, hvor industriproduktionen faldt op imod 20 pct. i løbet af nogle få måneder i en række lande. En sådan pludselig nedgang i industriproduktionen er ikke set siden anden

**Figur 10: Industriproduktionen i udvalgte lande**

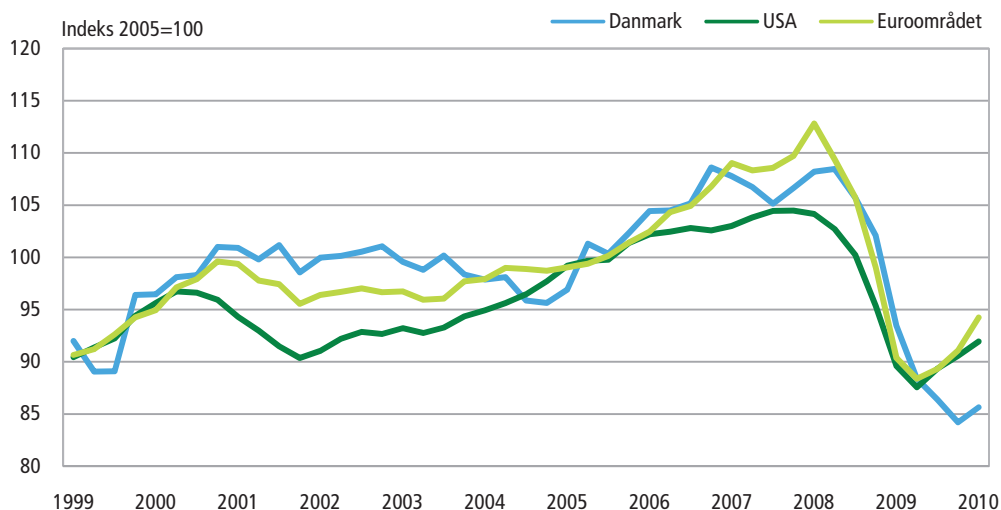

verdenskrig. I en række lande begyndte industriproduktionen igen at vokse midt i 2009, mens den danske industriproduktion har udviklet sig mere tøvende.

I begyndelsen af 2009 havde danske virksomheder meget negative forventninger til de kommende tre måneders produktion. Siden er industriens forventninger steget til et højt niveau, samtidig med at produktionsfaldet er afløst af en svag stigning i starten af 2010.

### Tidlig afmatning i byggeriet

Bygge- og anlægsbranchen er et af de mest konjunkturfølsomme erhverv, fordi de producerer kapitalgoder med lang levetid. Mængden af bygninger er meget større end branchens årlige produktion, så en lille ændring i behovet for bygninger har stor effekt på produktionen. Et øget boligbehov øger boligprisen, og jo højere prisen er i forhold til omkostningerne, jo mere bygges der.

Figur 11: Boligpriser og -investeringer

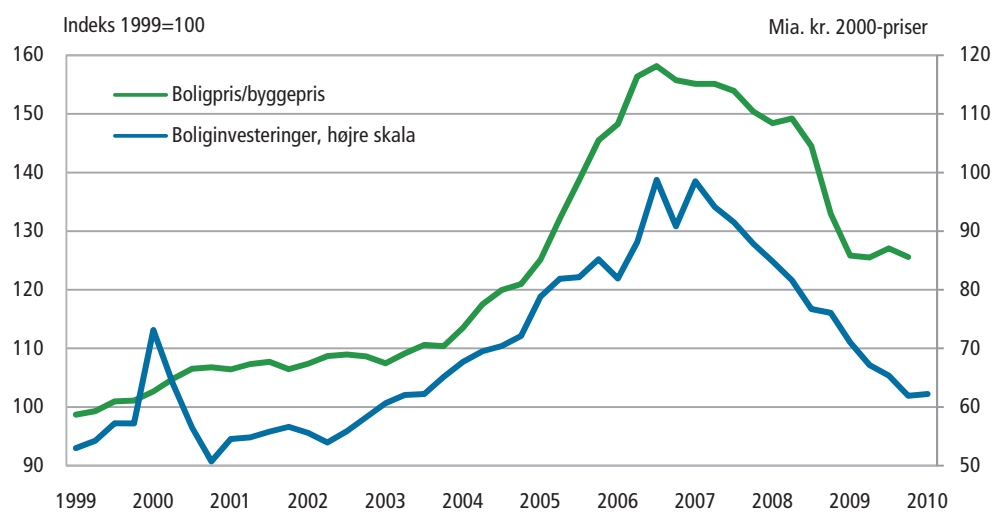

Under boligboblen tippede balancen mellem udbud og efterspørgsel, så boligpriserne blev meget høje. Det gjorde det meget attraktivt at bygge nye boliger, og boliginvesteringerne toppede i 2006-2007 på et usædvanligt højt niveau. Siden begyndelsen af 2007 er der påbegyndt langt færre nye boliger. Den samme udvikling kan ses i andre lande, hvor ejendomsmarkedet også har været overophedet. Afmatningen i bygge- og anlægsbranchen viste sig et år tidligere end i industrien, men beskæftigelsen begyndte først at falde i 2008, fordi virksomhederne skulle færdiggøre det påbegyndte byggeri.

### Flere gik konkurs

Frem til 2008 var antallet af konkurser ret upåvirket af konjunkturudsvingene, men finanskrisen i 2008 bidrog til, at antallet af konkurser blev mere end fordoblet. I 2009 og i begyndelsen af 2010 er det steget til et rekordhøjt niveau på næsten 600 pr. måned.

Iværksætterlysten har også de seneste år været stærkt påvirket af konjunktursituationen. En kvartals-opgørelse over nystartede virksomheder viser en markant vækst i 2006 og 2007, hvor der er blevet startet flest nye virksomheder. Samtidig med at antallet af konkurser er steget, er der startet færre ny virksomheder. I 2009 er der kun kommet ca. halvt så mange nye virksomheder til som i 2007.

Figur 12: Konkurser og nye firmaer

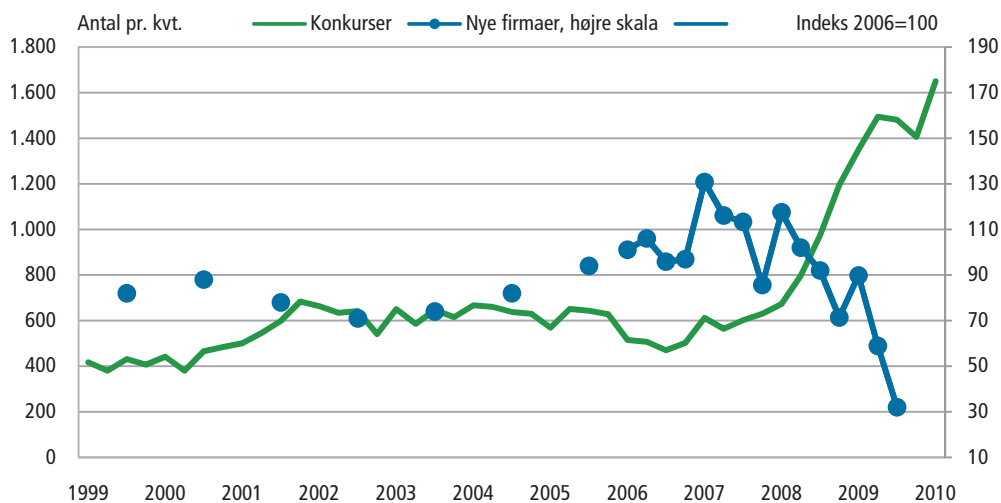

## 6. Høje lønstigninger og inflation under højkonjunkturen

I 2001-2002 var arbejdsløsheden nede på et dengang uvant niveau, og lønstigningerne lå i overkanten af 4 pct. I 2003-2004 var arbejdsløsheden noget højere, og lønstigningen aftog i den følgende periode. Da arbejdsløsheden i 2008 nåede det laveste niveau siden 1974, var lønstigningerne igen over 4 pct. Selv om den registrerede arbejdsløshed stadig er lavere end i begyndelsen af årtiet, har det økonomiske tilbageslag svækket arbejdsmarkedet og bragt lønstigningen under 2,5 pct. ved udgangen af 2009.

Figur 13: Løn og forbrugerpriser

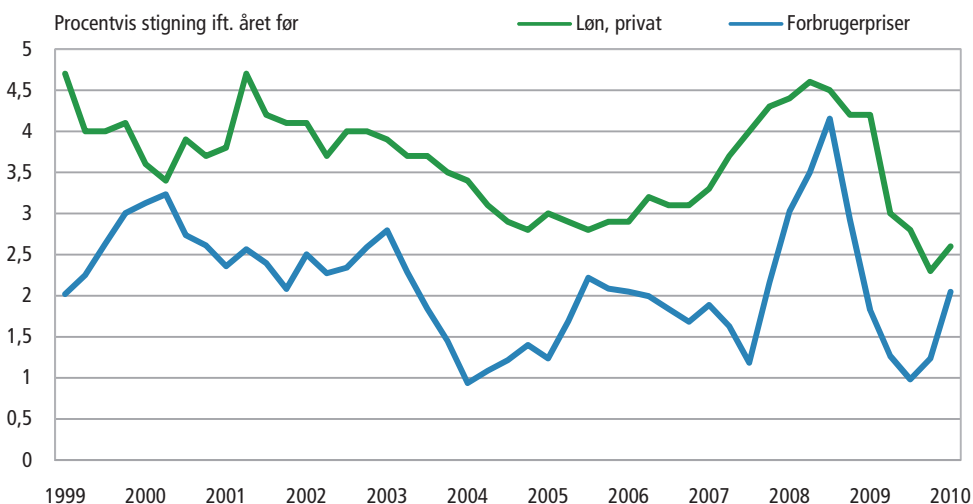

Den udenlandske lønudvikling, især euroområdet, spiller en særlig rolle for den danske, fordi konkurrencen skaber nogenlunde ens prisudvikling på ens produkter. I hele årtiet har den danske arbejdsløshed været lavere end euroområdet, og den danske løn er steget i forhold til euroområdet. Det kan være udtryk for, at det danske arbejdsmarked fungerer godt, og at danske virksomheder er gode til at lave produkter, som kan sælges til en passende høj pris. Udviklingen kan dog også

have skabt problemer for den danske konkurrenceevne, så det bliver sværere at få eksporten af dansk-producerede varer til at stige. I hele tiårsperioden er lønnen steget mere end priserne, så lønmodtagernes købekraft er steget.

### Inflationen toppede i 2008

Råvarepriserne bestemmes af udbud og efterspørgsel på verdensmarkedet, og efterspørgslen afspejler i høj grad de internationale konjunkturer. Det ses både omkring it-boblen i 2000 og i udpræget grad omkring finanskrisen. I 2004 begyndte råvarerne, herunder råolie, at stige markant i pris. Prisstigningen fortsatte frem til sommeren 2008, hvorefter priserne på råvarer bortset fra råolie i løbet af et halvt år faldt med 35 pct. Prisfaldet på råolie var endnu større. I løbet af 2009 er råvarepriserne steget noget. Konkurrencepres fra udlandet påvirker også de danske priser direkte, og fastkurspolitikken over for euroen bidrager til en lav dansk prisudvikling. I en stor del af årtiet lå den danske inflation omkring eller under 2 pct. Men i sommeren 2008 øgede prisstigningerne på olie og andre råvarer inflationen til over 4 pct. Tilbageslaget i efteråret 2008 har bragt råvarepriserne væsentligt ned. Lønstigningen er faldet, og inflationen er kommet ned omkring 2 pct.

## 7. Parallel udvikling i eksport og import

Eksporten er blandt andet bestemt af udlandets efterspørgsel efter varer og konkurrenceevnen. Efter it-boblen stagnerede den danske eksport frem til 2004. De følgende fire år steg eksporten kraftigt på grund af den internationale højkonjunktur, stigende international arbejdsdeling og højere priser, herunder på olieeksporten. I efteråret 2008 faldt eksporten markant i takt med, at industriproduktionen i de forskellige lande gik tilbage.

Figur 14: Eksport og import

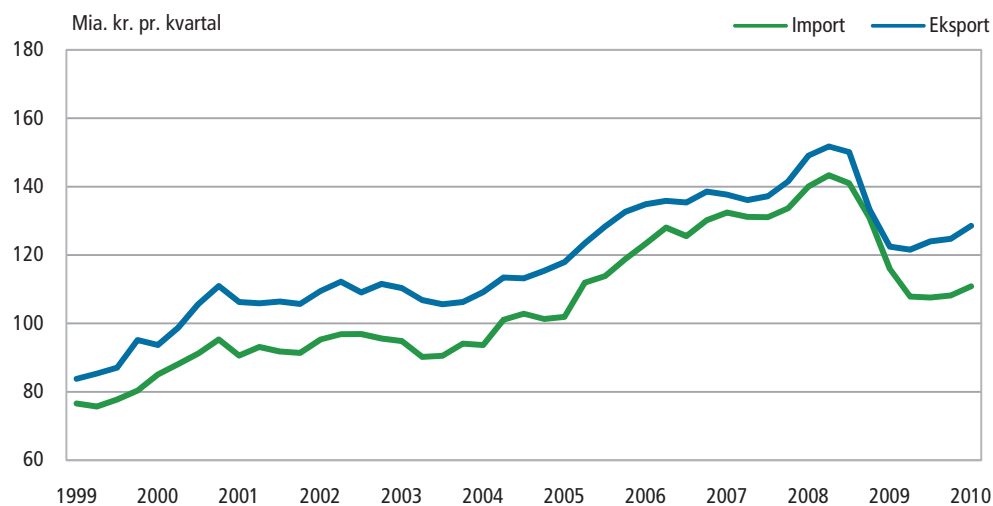

Importen er især bestemt af udviklingen i eksporten, investeringerne og det private forbrug. Med den ret ensartede konjunkturudvikling i Danmark og udlandet har importen udviklet sig nogenlunde parallelt med eksporten i det seneste årti. Under boligprisboblen steg den danske efterspørgsel dog lidt stærkere end udlandets, og handelsbalancen blev indsnævret frem til 2008. I 2009 er overskuddet på handelsbalancen igen vokset, fordi vores import er faldet mere end vores eksport.

### Betalingsbalancen robust over for udsving

I den periode, hvor efterspørgslen voksede stærkest i dansk økonomi, blev handelsbalancen forringet. Dette blev dog modvirket af et fald i renteudgifterne, og



dermed påvirkede den store vækst i den danske efterspørgsel ikke betalingsbalancen i samme omfang som tidligere.

## 8. Offentlige finanser spiller sammen med konjunktoren

I en højkonjunktur forbedres det offentlige budget, fordi udgifterne til arbejdsløshedsdagpenge falder, mens skatte- og afgiftsindtægterne stiger. I en lavkonjunktur går det modsat. Det kaldes en automatisk budgetreaktion, fordi ændringen følger automatisk af den gældende lovgivning. Det høje danske skattetryk er med til at øge reaktionen, og det offentlige budget følger dermed konjunktoren.

### De offentlige finanser stabiliserer konjunktoren

Konjunkturudviklingen påvirker ikke bare de offentlige finanser – påvirkningen går også den anden vej. Den automatiske reaktion i det offentlige budget bidrager til at stabilisere den private sektors finanser og mindske konjunktursvingene i produktion og beskæftigelse. Hvis de arbejdsløse ikke fik dagpenge, og hvis skatteyderne betalte det samme i skat uanset indkomst, ville et konjunkturtilbageslag være endnu mere tabsgivende for familierne og virksomhederne. Den automatiske budgetreaktion kan suppleres med aktiv finanspolitik, men på langt sigt skal de offentlige indtægter og udgifter være lige store.

### Konjunktoren afspejles i offentlig og privat opsparingsbalance

Den offentlige budgetsaldo består af den offentlige opsparing minus de offentlige investeringer. Den private saldo består af den private opsparing minus de private investeringer. Summen af de to saldi svarer til overskuddet på betalingsbalancen.

Figur 15: Offentlig, privat og udenlandsk opsparingsbalance

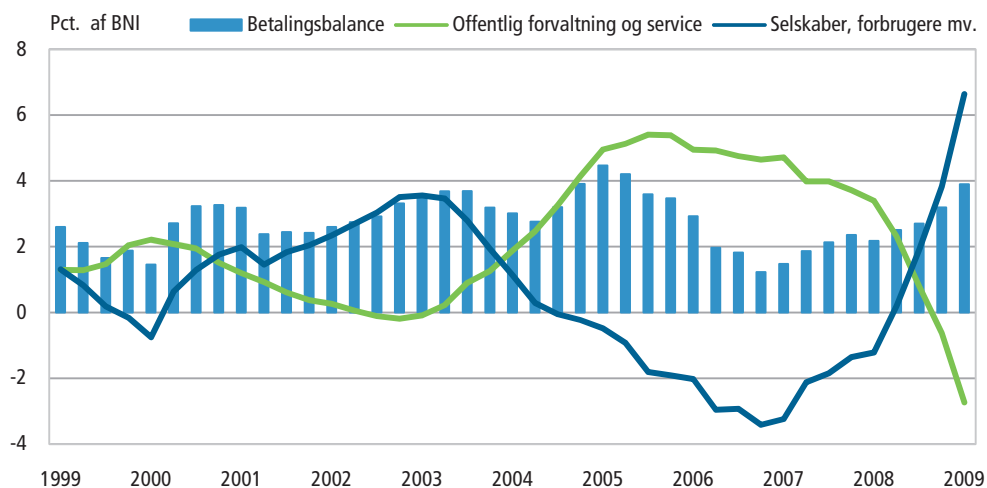

Konjunktoren og de offentlige finanser følges ad. Figuren viser, at den offentlige budgetsaldo har to toppe ligesom produktionsgabet. Derimod bevæger produktionsgabet og den private opsparingssaldo sig modsat hinanden. Sidstnævnte er mindst, når produktionsgabet er størst. Det afspejler, at den private sektor i en højkonjunktur investerer mere end den sparer op, og modsat under en lavkonjunktur. Derimod har betalingsbalancen sit eget konjunkturforløb med flere og mindre udsving. Betalingsbalancens forløb afspejler forskellen på vores og vores aftagerlandes konjunktur, der har mindet om hinanden i det seneste tiår.

## 9. Arbejdsmarkedet – lav arbejdsløshed vendes af krisen

Arbejdsløshed og beskæftigelse udvikler sig i modsat retning og har tydeligt sammenfald med konjunkturerne. Oftest reagerer arbejdsmarkedet forsinket på ændringer i BNP. Det koster tid og penge at ansætte og oplære medarbejdere. Derfor ansætter virksomheder først, når der er en vis sikkerhed for behovet, og de er tilbageholdende med at afskedige ved tegn på tilbagegang. Det kaldes labourhoarding.

**Figur 16: Beskæftigelse og arbejdsløshed**

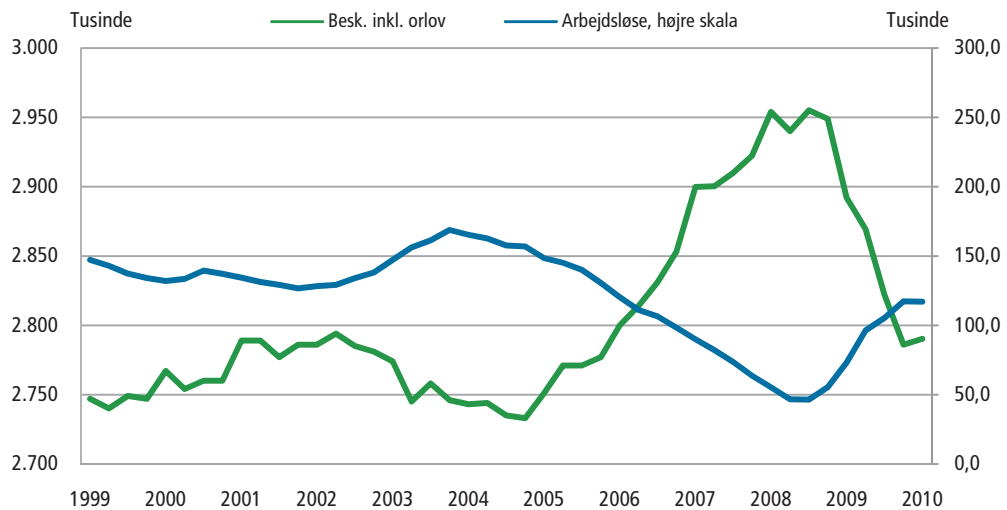

I lavvækst-perioden 2001-2003 begyndte faldet i beskæftigelsen og stigningen i arbejdsløsheden først efter ca. et år. Ved konjunkturopgangen i 2004 kom faldet i arbejdsløsheden næsten samtidig, mens beskæftigelsen først begyndte at stige fra 2005. Fra begyndelsen af 2005 til midten af 2008 voksede beskæftigelsen markant, og fremgangen på mere end 200.000 personer oversteg faldet i arbejdsløsheden i samme periode på cirka 100.000 personer.

### Udenlandske arbejdere øger beskæftigelsen

Arbejdsstyrken består af de beskæftigede og dem uden beskæftigelse, der ønsker arbejde, de arbejdsløse. I 2005–2008 voksede arbejdsstyrken med ca. 100.000 personer. En stor del af stigningen skyldes et øget antal udenlandske arbejdere uden fast bopæl i landet. Antallet steg især, efter EU blev udvidet med de nye øst-europæiske medlemslande i 2004. I 2005-2007 steg antallet af udenlandske arbejdere med mere end 40.000 personer, og i sidste del af 2007 var niveauet på sit højeste med 70.000 udenlandske arbejdere.

### Privat servicesektor vokset

Mere end 75 pct. af de beskæftigede i Danmark arbejder inden for servicesektoren, der omfatter aktiviteter inden for bl.a. handel, finansiering, forretningsservice og offentlige og personlige tjenester. Andelen har været stigende fra 73 pct. i 1999 til 78 pct. i 2009. Den offentlige andel af beskæftigelsen har stort set uændret været 30 pct., mens beskæftigelsen i de private serviceerhverv har været stærkt stigende.

I 2009 var 3 pct. af den samlede beskæftigelse inden for de primære erhverv, hovedsageligt landbrug. De sekundære erhverv, hovedsageligt industri og byggeri, udgjorde 19 pct. Beskæftigelsen i både primære og sekundære erhverv faldt 1999-2004. Så steg den i de sekundære erhverv under højkonjunkturerne. Det blev dog mere end opvejet af et meget kraftigt og hurtigt fald i 2009. Fra 1999 til 2009 faldt beskæftigelsen i både primære og sekundære erhverv med næsten 20 pct.

Figur 17: Beskæftigelsen i hovederhverv

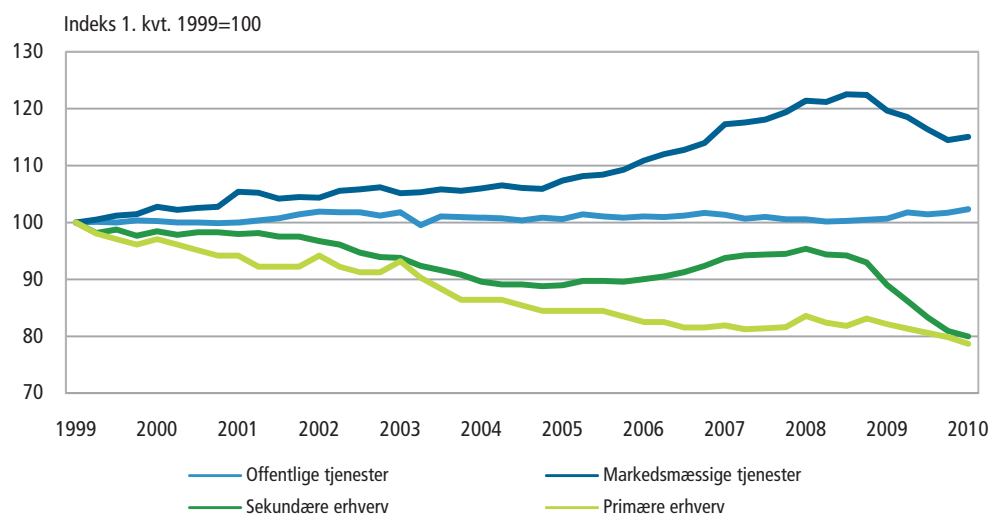

### Mænds beskæftigelse mest konjunkturfølsom

I perioder med faldende arbejdsløshed falder mænds arbejdsløshed hurtigere end kvinders. Tilsvarende stiger mænds arbejdsløshed hurtigere. Mænds arbejdsløshed er mere konjunkturfølsom, fordi de i højere grad er beskæftiget i konjunkturfølsomme erhverv som industri og byggeri, mens kvinder i højere grad er beskæftiget i det offentlige, hvor beskæftigelsen ikke er særlig konjunkturfølsom.

Figur 18: Arbejdsløshed for mænd og kvinder

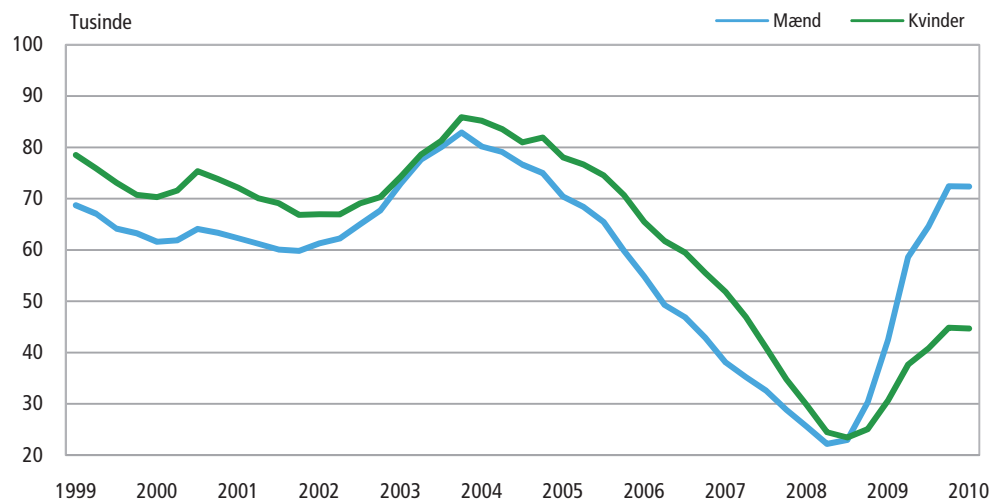

Der var stort set lige mange arbejdsløse mænd og kvinder, da arbejdsløsheden var i bund i anden halvdel af 2008. Arbejdsløshedsstigningen efter den kraftige konjunkturedgang forøgede derefter mænds arbejdsløshed mest. Kvinders arbejdsløshed blev fordoblet i 2009, mens mændenes blev tredoblet. Der var væsentligt flere arbejdsløse mænd end kvinder for første gang siden lavkonjunktoren i begyndelsen af 1980'erne. I starten af 2010 ser arbejdsløsheden ud til at være ved at vende for begge køn, men i april var der 30.000 - eller 70 pct. - flere arbejdsløse mænd end kvinder.

### Økonomisk vækst

Økonomisk vækst måles normalt som den procentvise ændring i bruttonationalproduktet (BNP) angivet i faste priser, dvs. uden inflation. Der var høje vækstrater og en egentlig højkonjunktur fra sidst i 1950'erne til den første oliekrise i 1973 – dog med store udsving. Først i 1980'erne var der igen fem år med høje vækstrater frem til midten af 1980'erne. Væksten gav dog et betydeligt underskud på betalingsbalancen. Økonomien blev strammet, og syv års lavvækst fulgte frem til 1993, hvor et nyt opsving startede. Efter en periode med lav vækst i årene efter årtusindskiftet fulgte et økonomisk opsving, som i 2008 blev afløst af finanskrise, økonomisk nedgang og et historisk stort fald i BNP, se temaartikel side 5.

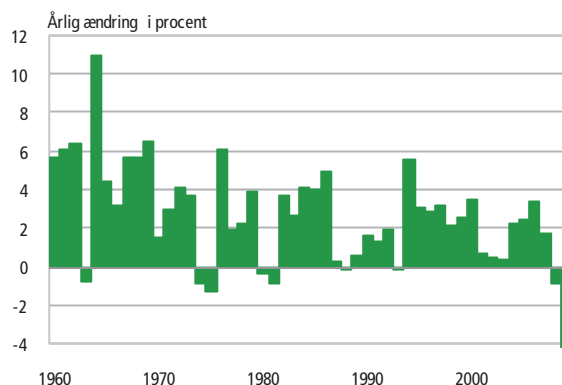

### Betalingsbalance, investeringer og opsparing

Figuren viser udviklingen i betalingsbalancens løbende poster, Danmarks bruttoinvesteringer (opretholdelse og udbygning af produktionsapparatet) og bruttoopsparingen. Opsparingen angiver, hvor stor en del af investeringerne vi som samfund selv har finansieret. Frem til 1990 var der et permanent underskud på betalingsbalancens løbende poster, hvilket betød, at bruttoinvesteringerne oversteg bruttoopsparingen. Derved finansierede udlandet en del af investeringerne. En markant stigning i eksporten af varer og tjenester kombineret med stagnation i importen førte fra 1990 til et overskud på betalingsbalancens løbende poster og dermed et opsparingsoverskud. Overskuddet er – med undtagelse af 1998 – opretholdt siden.

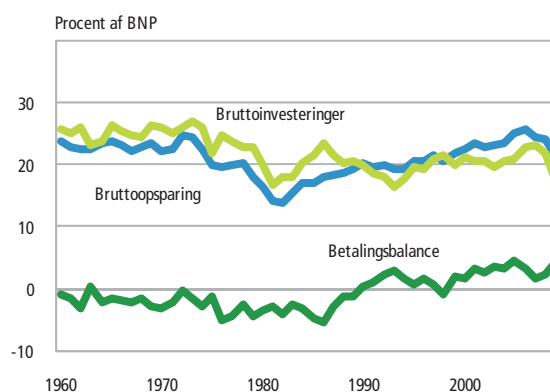

### Udlandsgæld

Udviklingen i Danmarks gæld til udlandet er i høj grad afhængig af udviklingen på betalingsbalancens løbende poster. Gælden har en tendens til at stige, når betalingsbalancen er negativ og omvendt. Gælden påvirkes dog også af aktie- og obligationskursjusteringer samt valutakursreguleringer. Betalingsbalanceunderskud 1960-1990 drev generelt gælden i vejret, mens løbende betalingsbalanceoverskud fra og med 1990'erne reducerede den. Dette betød, at Danmark i 2005, for første gang siden 2. verdenskrig, ikke havde nogen nettogæld til udlandet. Gælden har siden haft mindre udsving, selv om Danmark fortsat har overskud på betalingsbalancen. Det skyldes bl.a. kursændringer på den danske beholdning af udenlandske aktier.

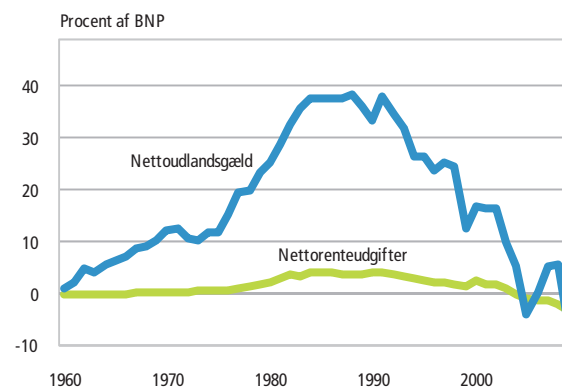

### Løn og inflation

Udviklingen i forholdet mellem forbrugerpriser (inflation) og timeløn er en indikator for reallønnen - et udtryk for den mængde varer og tjenester, der kan købes for lønnen. 1960'erne og frem til midten af 1970'erne var en periode præget af en betydelig reallønsfremgang, hvor timelønnen steg væsentlig mere end forbrugerpriserne. Denne udvikling vendte i slutningen af 1970'erne, da prisstigningerne mere end slugte lønstigningerne. Midt i 1980'erne vendte billedet igen med stigende reallønninger. Siden 1990'erne har situationen været kendetegnet af lave stigninger i både lønninger og priser, men da lønningerne er steget stærkere end priserne, er der sket en fortsat forbedring af reallønnen. De seneste år er både løn- og prisstigninger faldet.

Årlig ændring i procent

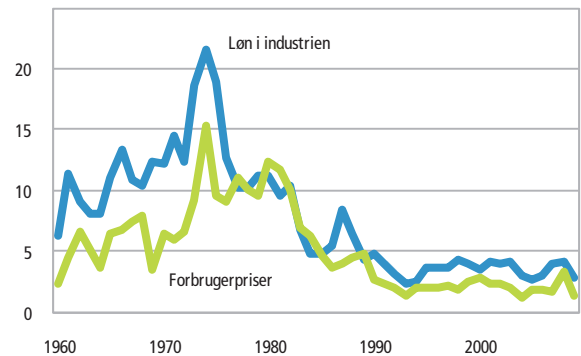

### Arbejdsmarkedet

Arbejdsløsheden var historisk lav i 1960'erne. Efter den første oliekrise i starten af 1970'erne steg arbejdsløsheden frem til højkonjunkturen midt i 1980'erne. Efter skattereform og kartoffelkur i 1986 steg arbejdsløsheden igen frem til 1994 og faldt derefter frem til 2002. Så steg den et par år, men faldt igen fra 2005 til midten af 2008, hvor den nuværende økonomiske krise startede. Arbejdsløsheden nåede det laveste niveau i mere end 30 år i juni 2008 med 1,6 pct. arbejdsløse. Efterlønnen blev indført i 1979 og har siden været den mest brugte tilbagetrækningsordning. De seneste år er antallet af efterlønsmodtagere i alderen 60 til 62 år dog faldet. Det kan bl.a. skyldes, at det er blevet økonomisk attraktivt at vente et par år med at trække sig tilbage. Faldet fra 2004 til 2006 skyldes desuden, at pensionsalderen blev nedsat fra 67 til 65 år.

Tusinde personer

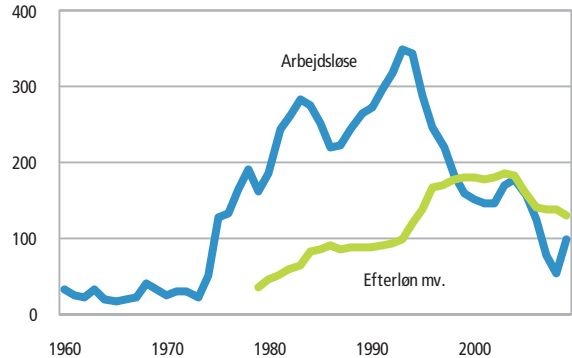

### Det offentlige gæld

Overskuddet på de offentlige finanser i 1960'erne førte til en reduktion af statsgælden, og i begyndelsen af 1970'erne var staten stort set gældfri. Med den første oliekrise i 1973 vendte udviklingen drastisk. Gælden voksede eksplosivt frem til 1984, hvorefter den offentlige sektor igen viste overskud, og gælden faldt. Ny forværring af statsfinanserne i begyndelsen af 1990'erne fik igen gælden til at stige. Stigningen i renteudgifterne frem til 1985 var et resultat af gældsudviklingen. Faldet i rentebyrden siden 1985 skyldes, ud over en nedbringelse af gælden, et faldende renteniveau. Siden 1993 er de offentlige finanser forbedret og gælden faldet frem til 2008, hvor den atter begyndte at stige, fordi den økonomiske krise har medført et offentligt underskud. I 2009 svarede gælden til 42 pct. af årets bruttonationalprodukt.

Procent af BNP

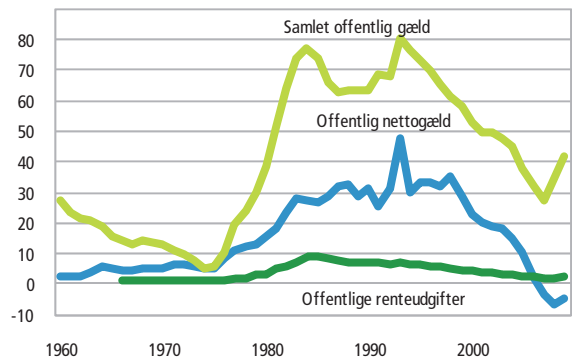

## Mennesker

Kapitlet *Mennesker* indeholder tabeller om mange af livets aspekter. Fx hvor gamle vi kan forvente at blive, hvilken uddannelse vi tager, og hvad vi bruger penge på. I et tiårsperspektiv beskrives bl.a. befolkningens sammensætning, uddannelsesniveau og sundhedstilstand. Desuden indeholder kapitlet tabeller over så forskellige områder som antallet af ledige, solgte biografbilletter og færdselsuheld.

### Befolkning og uddannelse (side 23-35)

Samtidig med at der bliver flere af os, bliver vi også ældre. Fra 2000 til 2010 er andelen af ældre over 65 år steget fra 14,8 pct. til 16,3 pct. Befolkningen bliver også mere blandet, når stadig flere har oprindelse i andre lande. Vores uddannelsesniveau stiger, og færre har kun en grunduddannelse, mens stadig flere læser på universitetet.

### Kultur og medier (side 36-40)

Trods tv og internet bliver der udgivet flere skønlitterære bøger end for ti år siden. Blandt andet til børn og unge. Vi går også mere i biografen og ser oftere europæiske film. Og næsten hver anden familie finder vej med en GPS.

### Arbejdsmarked og sociale forhold (side 41-61)

Fra et meget lavt niveau blev arbejdsløsheden fordoblet fra 2008 til 2009. Se tabeller om de beskæftigede og hvilke brancher eller sektorer, de arbejder i. Eller hvor mange, der modtager arbejdsløshedsunderstøttelse, pensioner og andre overførselsindkomster. Afsnittet om sundhed viser bl.a. udviklingen i en række sygdomme.

### Indkomst, forbrug og bolig (side 62-70)

Allerede under uddannelsen har mænd en højere indkomst end kvinder. Uanset uddannelsestype vokser skævheden med eksamensbeviset i hånden. Danskernes forbrug ændrer sig på ti år. Fra 1997 til 2007 sparede vi en større del af vores indkomst op. Vi brugte mindre på mad, men mere på restauranter og hoteller.

### Retsvæsen og færdselsuheld (side 71-75)

Efter at være steget i en del år er antallet af sigtelser for voldsforbrydelser faldet de seneste tre år. Til gengæld er der uddelt flere fartbøder til både mænd og kvinder end for ti år siden. Langt færre er kommet til skade i trafikken, og den større sikkerhed har omfattet stort set alle transportmidler.

## Befolkningens aldersfordeling

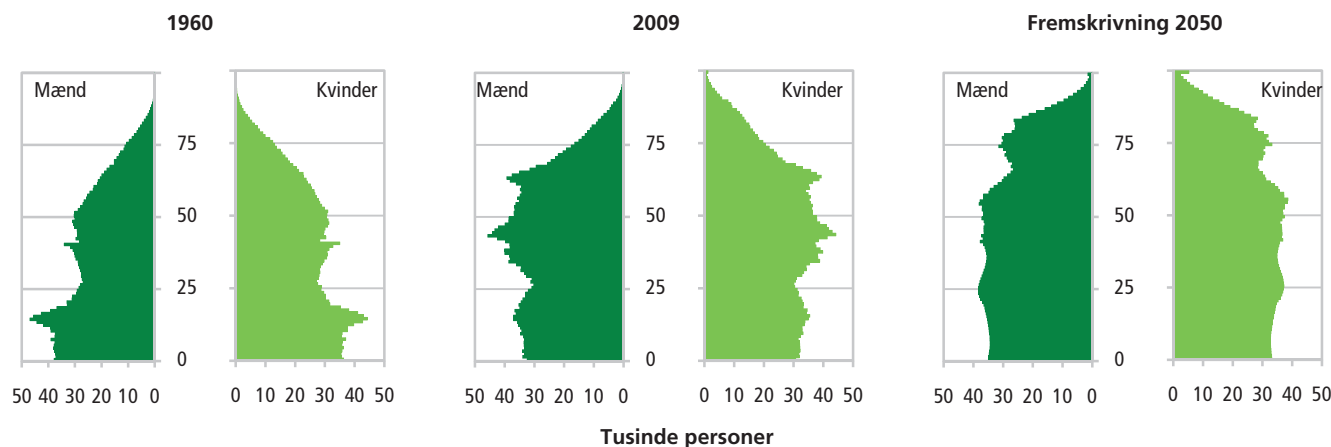





## Aldersfordeling pr. 1. januar

	2000	2001	2002	2003	2004	2005	2006	2007	2008	2009	2010	2000	2010
												Procent	
<b>Hele befolkningen</b> .....	<b>5 330 020</b>	<b>5 349 212</b>	<b>5 368 354</b>	<b>5 383 507</b>	<b>5 397 640</b>	<b>5 411 405</b>	<b>5 427 459</b>	<b>5 447 084</b>	<b>5 475 791</b>	<b>5 511 451</b>	<b>5 534 738</b>	<b>100,0</b>	<b>100,0</b>
Mænd .....	2 634 122	2 644 319	2 654 146	2 662 423	2 670 135	2 677 292	2 685 846	2 696 662	2 712 666	2 732 020	2 743 286	100,0	100,0
Kvinder .....	2 695 898	2 704 893	2 714 208	2 721 084	2 727 505	2 734 113	2 741 613	2 750 422	2 763 125	2 779 431	2 791 452	100,0	100,0
<b>0-5 år</b> .....	<b>411 855</b>	<b>408 796</b>	<b>404 383</b>	<b>400 762</b>	<b>397 660</b>	<b>395 116</b>	<b>392 825</b>	<b>390 633</b>	<b>390 317</b>	<b>392 371</b>	<b>391 613</b>	<b>7,7</b>	<b>7,1</b>
Drengene .....	211 259	209 742	207 197	205 287	203 557	202 138	200 874	199 943	199 849	200 998	200 637	8,0	7,3
Piger .....	200 596	199 054	197 186	195 475	194 103	192 978	191 951	190 690	190 468	191 373	190 976	7,4	6,8
<b>6-15 år</b> .....	<b>624 150</b>	<b>642 756</b>	<b>659 515</b>	<b>671 684</b>	<b>682 208</b>	<b>687 840</b>	<b>689 988</b>	<b>690 917</b>	<b>690 122</b>	<b>685 798</b>	<b>682 251</b>	<b>11,7</b>	<b>12,3</b>
Drengene .....	320 134	329 729	338 591	344 927	350 231	352 932	353 903	354 241	353 695	351 359	349 470	12,2	12,7
Piger .....	304 016	313 027	320 924	326 757	331 977	334 908	336 085	336 676	336 427	334 439	332 781	11,3	11,9
<b>16-19 år</b> .....	<b>226 476</b>	<b>221 932</b>	<b>223 857</b>	<b>227 366</b>	<b>232 804</b>	<b>239 772</b>	<b>247 279</b>	<b>255 424</b>	<b>263 741</b>	<b>272 844</b>	<b>278 382</b>	<b>4,2</b>	<b>5,0</b>
Mænd .....	115 366	113 105	114 235	116 134	119 294	123 124	127 112	131 239	135 326	139 926	142 893	4,4	5,2
Kvinder .....	111 110	108 827	109 622	111 232	113 510	116 648	120 167	124 185	128 415	132 918	135 489	4,1	4,9
<b>20-24 år</b> .....	<b>339 787</b>	<b>326 414</b>	<b>315 966</b>	<b>308 389</b>	<b>298 461</b>	<b>292 541</b>	<b>291 367</b>	<b>296 255</b>	<b>303 797</b>	<b>315 695</b>	<b>326 535</b>	<b>6,4</b>	<b>5,9</b>
Mænd .....	172 217	165 369	159 458	155 592	150 711	147 943	147 640	150 535	154 548	160 988	166 418	6,5	6,1
Kvinder .....	167 570	161 045	156 508	152 797	147 750	144 598	143 727	145 720	149 249	154 707	160 117	6,2	5,7
<b>25-59 år</b> .....	<b>2 677 128</b>	<b>2 690 424</b>	<b>2 696 332</b>	<b>2 691 411</b>	<b>2 682 158</b>	<b>2 664 226</b>	<b>2 642 721</b>	<b>2 616 943</b>	<b>2 600 482</b>	<b>2 591 185</b>	<b>2 580 441</b>	<b>50,2</b>	<b>46,6</b>
Mænd .....	1 358 314	1 363 848	1 365 836	1 361 816	1 355 932	1 345 430	1 333 113	1 318 832	1 310 475	1 305 616	1 298 663	51,6	47,3
Kvinder .....	1 318 814	1 326 576	1 330 496	1 329 595	1 326 226	1 318 796	1 309 608	1 298 111	1 290 007	1 285 569	1 281 778	48,9	45,9
<b>60-64 år</b> .....	<b>260 222</b>	<b>267 062</b>	<b>273 717</b>	<b>285 544</b>	<b>299 771</b>	<b>319 407</b>	<b>340 252</b>	<b>362 167</b>	<b>374 291</b>	<b>378 062</b>	<b>372 657</b>	<b>4,9</b>	<b>6,7</b>
Mænd .....	127 627	131 368	134 979	141 450	148 558	158 478	169 314	180 609	186 572	188 546	185 458	4,8	6,8
Kvinder .....	132 595	135 694	138 738	144 094	151 213	160 929	170 938	181 558	187 719	189 516	187 199	4,9	6,7
<b>65 år +</b> .....	<b>790 402</b>	<b>791 828</b>	<b>794 584</b>	<b>798 351</b>	<b>804 578</b>	<b>812 503</b>	<b>823 027</b>	<b>834 745</b>	<b>853 041</b>	<b>875 496</b>	<b>902 859</b>	<b>14,8</b>	<b>16,3</b>
Mænd .....	329 205	331 158	333 850	337 217	341 852	347 247	353 890	361 263	372 201	384 587	399 747	12,5	14,6
Kvinder .....	461 197	460 670	460 734	461 134	462 726	465 256	469 137	473 482	480 840	490 909	503 112	17,1	18,0

 Nye tal til tabellen offentliggøres februar 2011.

 Flere tal og oplysninger findes på [www.statistikbanken.dk/folk1](http://www.statistikbanken.dk/folk1)

## Befolkningsudviklingen

	1999	2000	2001	2002	2003	2004	2005	2006	2007	2008	2009
<b>Fødte</b> <sup>■</sup> .....	<b>66 220</b>	<b>67 084</b>	<b>65 458</b>	<b>64 075</b>	<b>64 599</b>	<b>64 609</b>	<b>64 282</b>	<b>64 984</b>	<b>64 082</b>	<b>65 038</b>	<b>62 818</b>
Drengene .....	33 879	34 432	33 497	32 966	33 158	33 070	32 823	33 404	32 815	33 531	32 261
Piger .....	32 341	32 652	31 961	31 109	31 441	31 539	31 459	31 580	31 267	31 507	30 557
<b>Døde</b> .....	<b>59 179</b>	<b>57 998</b>	<b>58 355</b>	<b>58 610</b>	<b>57 574</b>	<b>55 806</b>	<b>54 962</b>	<b>55 477</b>	<b>55 604</b>	<b>54 591</b>	<b>54 872</b>
Mænd .....	28 806	28 271	28 411	28 321	28 146	27 497	26 805	27 197	27 045	26 851	26 937
Kvinder .....	30 373	29 727	29 944	30 289	29 428	28 309	28 157	28 280	28 559	27 740	27 935
Heraf døde under 1 år .....	282	358	320	284	286	283	280	250	256	262	193
Drengene .....	170	209	164	159	165	153	167	141	150	147	103
Piger .....	112	149	156	125	121	130	113	109	106	115	90
<b>Fødselsoverskud</b> <sup>■</sup> .....	<b>7 041</b>	<b>9 086</b>	<b>7 103</b>	<b>5 465</b>	<b>7 025</b>	<b>8 803</b>	<b>9 320</b>	<b>9 507</b>	<b>8 478</b>	<b>10 447</b>	<b>7 946</b>
<b>Nettoindvandring</b> .....	<b>8 896</b>	<b>9 498</b>	<b>12 004</b>	<b>9 297</b>	<b>6 288</b>	<b>4 843</b>	<b>6 589</b>	<b>9 964</b>	<b>23 090</b>	<b>29 259</b>	<b>22 287</b>
Tilflyttet fra udlandet .....	50 236	52 915	55 984	52 778	49 754	49 860	52 458	56 750	64 656	72 749	67 161
Fraflyttet til udlandet .....	41 340	43 417	43 980	43 481	43 466	45 017	45 869	46 786	41 566	43 490	44 874
<b>Årets befolkningsstilvækst</b> <sup>■</sup> .....	<b>15 937</b>	<b>18 584</b>	<b>19 107</b>	<b>14 762</b>	<b>13 313</b>	<b>13 646</b>	<b>15 909</b>	<b>19 471</b>	<b>31 568</b>	<b>39 706</b>	<b>30 233</b>
<i>Pr. tusinde indbyggere</i>											
Fødte <sup>■</sup> .....	12,4	12,6	12,2	11,9	12,0	12,0	11,9	12,0	11,7	11,8	11,4
Døde .....	11,1	10,9	10,9	10,9	10,7	10,3	10,1	10,2	10,2	9,9	9,9
Fødselsoverskud <sup>■</sup> .....	1,3	1,7	1,3	1,0	1,3	1,6	1,7	1,7	1,6	1,9	1,4
Nettoindvandring .....	1,7	1,8	2,2	1,7	1,2	0,9	1,2	1,8	4,2	5,3	4,0
Befolkningsstilvækst <sup>■</sup> .....	3,0	3,5	3,6	2,7	2,5	2,5	2,9	3,6	5,8	7,2	5,5

Anm.: Fødte <sup>■</sup> er ekskl. dødfødte <sup>■</sup>.

 Nye tal til tabellen offentliggøres februar 2011.

 Flere tal og oplysninger findes på [www.statistikbanken.dk/bev107](http://www.statistikbanken.dk/bev107)

### Fertilitetskvotienter fordelt efter alder

	1999	2000	2001	2002	2003	2004	2005	2006	2007	2008	2009
<i>Levedefødte<sup>■</sup> pr. tusinde kvinder</i>											
<b>Moderens alder</b>											
15-19 år .....	7,7	7,8	7,6	6,7	6,2	5,8	5,8	6,2	5,9	6,2	5,6
20-24 år .....	52,4	51,7	50,9	47,8	45,6	44,3	43,4	43,6	42,4	45,8	42,7
25-29 år .....	126,9	128,3	126,2	122,2	124,6	125,1	125,2	127,4	125,4	125,0	122,1
30-34 år .....	111,3	116,7	114,3	115,7	120,8	125,7	127,1	131,5	131,0	134,7	131,4
35-39 år .....	42,6	43,0	43,4	45,0	46,6	48,3	50,5	52,5	55,3	56,6	56,3
40-44 år .....	6,0	6,7	6,7	7,1	7,5	7,4	8,1	8,5	9,0	9,6	10,0
45-49 år .....	0,2	0,2	0,2	0,3	0,3	0,2	0,3	0,3	0,3	0,4	0,4
<b>Generel fertilitetskvotient<sup>■</sup></b> .....	<b>52,5</b>	<b>53,5</b>	<b>52,4</b>	<b>51,4</b>	<b>52,0</b>	<b>52,2</b>	<b>52,0</b>	<b>52,6</b>	<b>51,7</b>	<b>52,2</b>	<b>50,2</b>
Samlet fertilitet <sup>■</sup> .....	1 735	1 771	1 747	1 723	1 758	1 784	1 802	1 850	1 846	1 892	1 842
Bruttoreproduktionstal <sup>■</sup> .....	848	862	853	838	857	871	882	899	901	917	896
Nettoreproduktionstal <sup>■</sup> .....	838	853	844	829	847	862	873	891	893	909	888

Flere tal og oplysninger findes på [www.statistikbanken.dk/fod3](http://www.statistikbanken.dk/fod3)

Nye tal til tabellen offentliggøres februar 2011.

### Aborter

	1975	1980	1985	1990	1995	2000	2005	2006	2007	2008	2009
Aborter <sup>■</sup> .....	27 884	23 334	19 919	20 589	17 386	15 665	15 295	15 227	15 690	16 394	16 207

Flere tal og oplysninger findes på [www.statistikbanken.dk/fod6](http://www.statistikbanken.dk/fod6)

### Abortkvotienter fordelt efter alder

	1999	2000	2001	2002	2003	2004	2005	2006	2007	2008	2009
<i>Aborter<sup>■</sup> pr. tusinde kvinder</i>											
<b>Kvindens alder</b>											
15-19 år .....	13,6	14,3	14,0	13,8	14,8	15,8	16,0	16,4	16,6	17,6	16,4
20-24 år .....	19,7	19,8	19,6	20,1	21,0	21,4	21,3	22,0	23,2	24,8	24,8
25-29 år .....	18,2	18,1	18,1	17,2	18,1	17,1	17,4	17,8	18,0	19,6	18,7
30-34 år .....	18,0	17,8	17,0	16,5	17,2	16,5	16,6	15,8	16,8	16,8	16,9
35-39 år .....	13,0	12,6	13,0	13,1	13,4	12,8	13,1	12,3	13,1	13,2	12,9
40-44 år .....	4,5	4,8	4,6	4,5	5,2	5,1	5,2	5,5	5,1	4,9	5,0
45-49 år .....	0,4	0,5	0,4	0,4	0,4	0,4	0,5	0,5	0,4	0,4	0,5
<b>Generel abortkvotient<sup>1 ■</sup></b> .....	<b>12,5</b>	<b>12,5</b>	<b>12,3</b>	<b>12,0</b>	<b>12,6</b>	<b>12,3</b>	<b>12,4</b>	<b>12,3</b>	<b>12,7</b>	<b>13,2</b>	<b>12,9</b>
Samlet abortkvotient <sup>■</sup> .....	438	439	433	428	451	446	450	452	466	486	477

<sup>1</sup> Antal aborter<sup>■</sup> pr. tusinde kvinder 15-49 år.

Flere tal og oplysninger findes på [www.statistikbanken.dk/fod6](http://www.statistikbanken.dk/fod6)

### Befolkningsudvikling

Tusinde

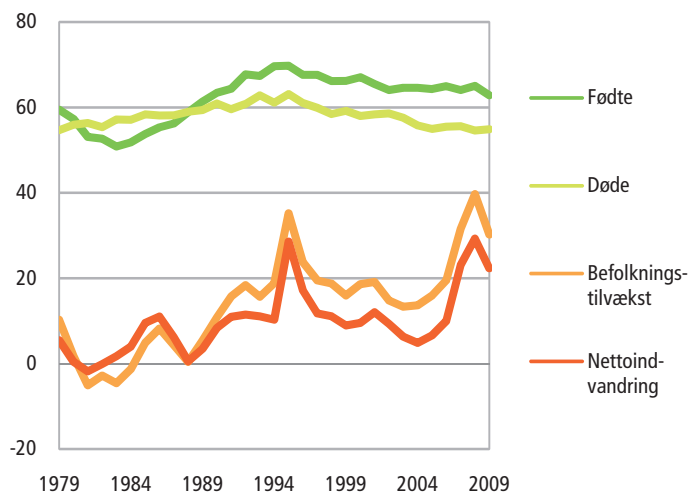

### Aldersbetinget fertilitet

Kvotient

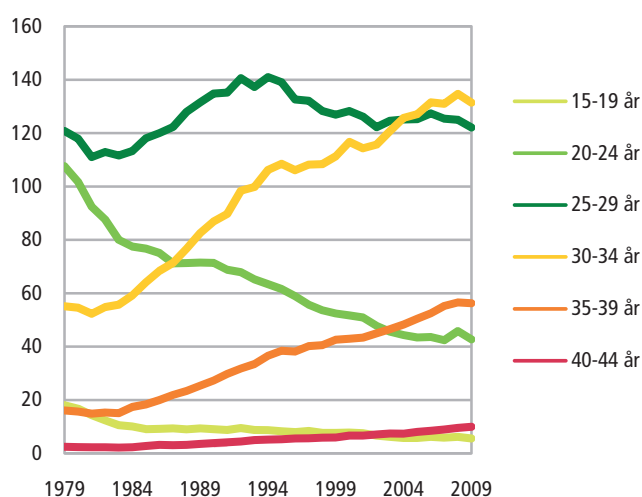

## Folkekirkemedlemskab

	2002	2003	2004	2005	2006	2007	2008	2009	2010
Medlemmer af folkekirken 1. jan. ....	4 522 046	4 516 512	4 512 534	4 508 759	4 506 039	4 499 343	4 494 589	4 490 121	4 479 214
Folkekirkemedlemmer i pct. af befolkningen 1. jan. ....	84,3	84,0	83,7	83,4	83,1	82,6	82,1	81,5	80,9
Indmeldelser i folkekirken i løbet af året.....	56 368	55 630	55 593	55 541	54 928	53 731	53 257	51 023	...
Udmeldelser af folkekirken i løbet af året.....	7 759	7 258	7 900	7 759	11 306	8 810	9 742	14 325	...

Nye tal til tabellen forventes offentliggjort februar 2011.

Flere tal og oplysninger findes på [www.statistikbanken.dk/km11](http://www.statistikbanken.dk/km11) og km22

## Vielser og skilsmisser

	1999	2000	2001	2002	2003	2004	2005	2006	2007	2008	2009
<b>Vielser</b> .....	<b>35 439</b>	<b>38 388</b>	<b>36 567</b>	<b>37 210</b>	<b>35 041</b>	<b>37 711</b>	<b>36 148</b>	<b>36 452</b>	<b>36 576</b>	<b>37 376</b>	<b>32 934</b>
Vielser pr. 1.000 ikke-gifte mænd over 18 år .....	35,5	38,3	36,5	37,3	35,1	37,7	36,0	35,9	35,7	36,0	31,3
Vielser pr. 1.000 ikke-gifte kvinder over 18 år .....	32,6	34,9	33,3	33,9	31,8	34,1	32,6	32,7	31,7	32,0	27,8
<b>Skilsmisser</b> .....	<b>13 537</b>	<b>14 381</b>	<b>14 597</b>	<b>15 304</b>	<b>15 763</b>	<b>15 774</b>	<b>15 300</b>	<b>14 343</b>	<b>14 066</b>	<b>14 695</b>	<b>14 940</b>
Skilsmisser pr. 1.000 gifte mænd .....	12,4	13,2	13,3	13,9	14,4	14,4	14,0	13,1	12,4	12,9	13,1
Skilsmisser pr. 1.000 gifte kvinder.....	12,5	13,2	13,4	14,0	14,5	14,5	14,1	13,2	12,6	13,1	13,4

Nye tal til tabellen offentliggøres april 2011.

Flere tal og oplysninger findes på [www.statistikbanken.dk/hisb3](http://www.statistikbanken.dk/hisb3)

## Skilsmisser fordelt efter ægteskabets varighed

	1999	2000	2001	2002	2003	2004	2005	2006	2007	2008	2009
<i>Antal</i>											
I alt .....	13 537	14 381	14 597	15 304	15 763	15 774	15 300	14 343	14 066	14 695	14 940
<i>Procent</i>											
Under 1 år .....	2	2	2	2	1	1	1	1	1	1	1
1 år .....	4	5	5	5	4	4	4	4	3	4	4
2 år .....	6	6	6	6	7	6	6	6	5	5	6
3 år .....	8	8	8	8	8	8	7	6	6	6	6
4 år .....	8	8	8	8	8	9	8	8	6	6	6
5 år .....	7	7	7	7	7	7	7	7	6	5	6
6-7 år .....	11	12	12	12	12	11	12	12	13	12	11
8-9 år .....	9	9	9	9	10	10	9	10	10	10	11
10-14 år .....	16	17	17	17	17	18	18	18	19	19	19
15-19 år .....	10	9	10	10	11	11	12	12	13	13	13
20-24 år .....	7	7	7	7	6	6	7	7	8	8	8
25 år + .....	10	10	10	10	9	9	9	9	9	9	8
Uoplyst .....	0	0	0	0	0	0	0	0	2	1	1

Nye tal til tabellen offentliggøres april 2011.

Flere tal og oplysninger findes på [www.statistikbanken.dk/ski107](http://www.statistikbanken.dk/ski107)

## Skilsmisser fordelt efter ægteskabets varighed. 2009

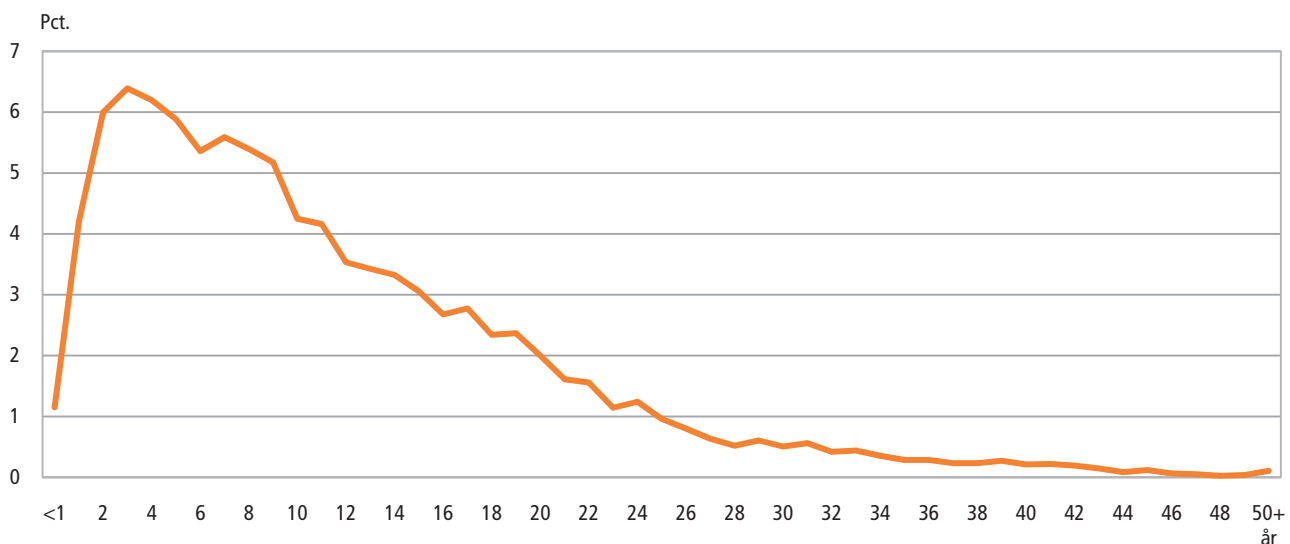

Forventet restlevetid<sup>a</sup>

	1998-99	2000-01	2002-03	2004-05	2006-07	2008-09	1998-99	2000-01	2002-03	2004-05	2006-07	2008-09
<i>Mænd</i>						<i>Kvinder</i>						
0 år .....	74,03	74,52	74,89	75,64	75,95	76,52	78,80	79,19	79,48	80,24	80,48	80,75
5 år .....	69,50	70,01	70,34	71,07	71,38	71,88	74,25	74,59	74,90	75,63	75,82	76,11
10 år .....	64,55	65,06	65,38	66,12	66,42	66,92	69,29	69,63	69,93	70,66	70,85	71,14
15 år .....	59,61	60,12	60,43	61,17	61,46	61,94	64,33	64,67	64,96	65,69	65,88	66,17
20 år .....	54,78	55,29	55,60	56,31	56,60	57,06	59,40	59,75	60,03	60,75	60,95	61,24
25 år .....	49,97	50,50	50,79	51,50	51,80	52,27	54,47	54,82	55,11	55,83	56,01	56,30
30 år .....	45,20	45,70	45,98	46,69	46,97	47,44	49,56	49,91	50,20	50,90	51,09	51,39
35 år .....	40,44	40,90	41,20	41,90	42,16	42,63	44,69	45,02	45,31	46,00	46,18	46,49
40 år .....	35,73	36,20	36,48	37,15	37,41	37,88	39,88	40,20	40,48	41,15	41,32	41,64
45 år .....	31,17	31,60	31,88	32,52	32,78	33,22	35,19	35,46	35,73	36,40	36,55	36,85
50 år .....	26,75	27,19	27,46	28,07	28,32	28,72	30,61	30,88	31,14	31,78	31,91	32,19
55 år .....	22,50	22,91	23,23	23,84	24,12	24,45	26,16	26,44	26,69	27,34	27,45	27,71
60 år .....	18,50	18,92	19,20	19,75	20,09	20,40	21,94	22,21	22,41	23,02	23,16	23,40
65 år .....	14,87	15,18	15,45	15,98	16,32	16,57	18,06	18,23	18,35	18,95	19,07	19,26
70 år .....	11,70	11,90	12,09	12,53	12,81	13,02	14,56	14,66	14,65	15,14	15,22	15,40
75 år .....	8,89	9,07	9,18	9,51	9,76	9,88	11,35	11,42	11,40	11,80	11,79	11,86
80 år .....	6,63	6,75	6,77	6,98	7,20	7,22	8,50	8,54	8,46	8,82	8,79	8,82
85 år .....	4,82	4,90	4,87	5,01	5,14	5,06	6,08	6,08	6,00	6,29	6,26	6,26
90 år .....	3,42	3,44	3,43	3,54	3,60	3,39	4,14	4,16	4,11	4,27	4,33	4,28
95 år .....	2,38	2,44	2,48	2,45	2,50	2,58	2,87	2,86	2,78	2,90	2,97	2,88

Nye tal til tabellen offentliggøres februar 2011.

Flere tal og oplysninger findes på [www.statistikbanken.dk/hisb8](http://www.statistikbanken.dk/hisb8)

## Døde pr. 1.000 personer i hver aldersklasse

	1999	2000	2001	2002	2003	2004	2005	2006	2007	2008	2009
<i>Mænd</i>											
12-50 år <sup>1</sup> .....	5,02	6,07	4,90	4,82	4,98	4,63	5,09	4,22	4,57	4,38	3,19
1-19 år .....	0,29	0,28	0,28	0,27	0,26	0,24	0,23	0,22	0,23	0,23	0,17
20-39 år .....	1,10	1,04	1,04	1,07	0,98	1,03	0,87	0,93	0,90	0,89	0,86
40-49 år .....	3,24	3,28	3,11	3,05	3,16	2,97	2,71	2,77	2,74	2,55	2,36
50-59 år .....	7,67	7,57	7,72	7,75	7,61	7,41	7,12	7,48	7,54	6,77	6,99
60-69 år .....	20,66	19,75	19,19	18,77	18,24	17,44	16,58	16,48	15,98	15,98	15,58
70-79 år .....	54,75	53,68	52,89	51,24	50,33	47,77	45,39	45,46	43,23	41,61	40,76
80-89 år .....	132,59	126,34	128,12	126,96	125,54	121,80	119,35	115,19	114,60	112,07	113,28
90 år + .....	299,00	288,38	287,62	289,72	288,03	282,09	277,74	280,05	272,65	287,68	282,76
<i>Kvinder</i>											
12-50 år <sup>1</sup> .....	3,46	4,56	4,88	4,02	3,85	4,12	3,59	3,45	3,39	3,65	2,95
1-19 år .....	0,16	0,16	0,17	0,17	0,13	0,16	0,12	0,13	0,14	0,11	0,14
20-39 år .....	0,53	0,49	0,49	0,50	0,48	0,45	0,41	0,38	0,39	0,42	0,40
40-49 år .....	2,11	1,96	2,00	1,91	1,88	1,80	1,68	1,59	1,67	1,55	1,49
50-59 år .....	5,13	5,02	5,06	4,87	4,79	4,69	4,62	4,64	4,65	4,47	4,32
60-69 år .....	14,37	13,92	13,10	12,62	11,83	11,26	10,85	10,77	10,40	10,18	10,17
70-79 år .....	35,29	34,71	34,45	34,80	33,31	32,02	31,27	31,11	30,05	28,81	28,34
80-89 år .....	92,78	89,00	89,04	91,24	88,80	83,69	82,96	83,97	86,76	81,40	83,42
90 år + .....	239,44	230,53	238,01	242,57	238,42	227,37	231,38	225,80	227,29	228,19	229,72

<sup>1</sup> Pr. 1.000 levendefødte<sup>a</sup>.

Nye tal til tabellen offentliggøres februar 2011.

Flere tal og oplysninger findes på [www.statistikbanken.dk/fod207](http://www.statistikbanken.dk/fod207)

## Mænds procentvise overdødelighed i forhold til kvinder

Procent

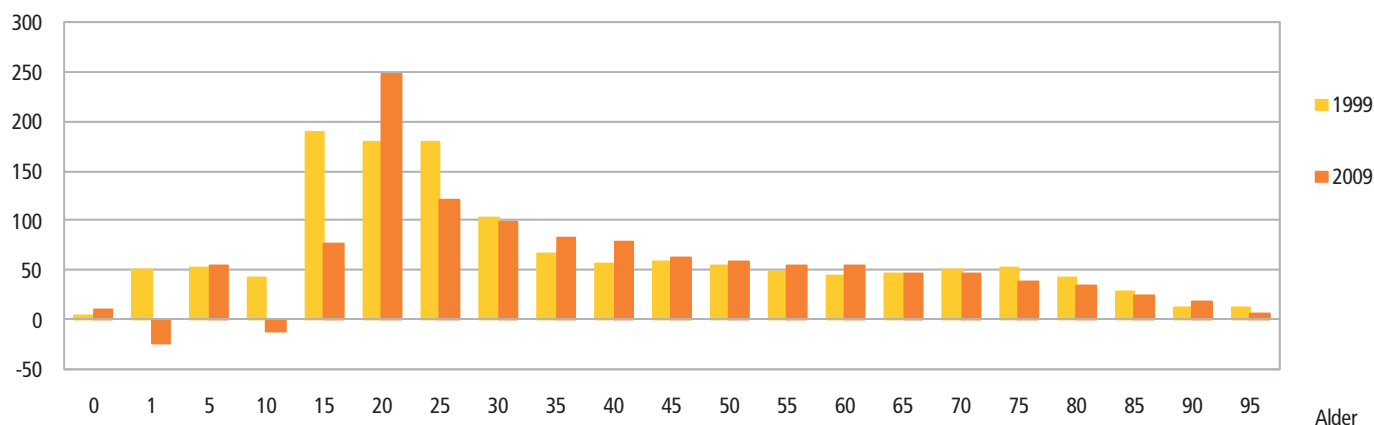

Indvandrede<sup>a</sup> fordelt efter fraflytningsland

	1999	2000	2001	2002	2003	2004	2005	2006	2007	2008	2009
<b>I alt</b> .....	<b>50 236</b>	<b>52 915</b>	<b>55 984</b>	<b>52 778</b>	<b>49 754</b>	<b>49 860</b>	<b>52 458</b>	<b>56 750</b>	<b>64 656</b>	<b>72 749</b>	<b>67 161</b>
Færøerne .....	1 188	1 116	971	1 023	1 071	1 263	1 374	1 266	1 387	1 180	1 345
Grønland .....	2 819	2 688	2 688	2 562	2 525	2 579	2 738	2 846	2 752	2 839	2 459
<b>Fra udlandet i alt</b> .....	<b>46 229</b>	<b>49 111</b>	<b>52 325</b>	<b>49 193</b>	<b>46 158</b>	<b>46 018</b>	<b>48 346</b>	<b>52 638</b>	<b>60 517</b>	<b>68 730</b>	<b>63 357</b>
<b>Europa</b> .....	<b>27 330</b>	<b>28 240</b>	<b>29 948</b>	<b>29 021</b>	<b>28 070</b>	<b>29 261</b>	<b>31 234</b>	<b>35 178</b>	<b>41 118</b>	<b>47 149</b>	<b>42 256</b>
Norge.....	3 188	3 263	3 294	3 426	3 305	3 159	2 999	3 106	2 892	3 022	3 005
Polen.....	727	791	887	962	995	1 263	2 082	3 732	5 581	8 587	4 635
Rumænien.....	231	269	271	290	248	265	354	341	882	1 662	1 810
Spanien .....	1 188	1 307	1 486	1 613	1 665	1 658	1 853	1 845	1 916	1 936	2 069
Storbritannien .....	3 965	3 824	3 913	3 645	3 707	3 465	3 489	3 235	3 352	3 438	3 229
Sverige .....	2 298	2 232	2 389	2 388	2 705	3 169	3 467	3 629	4 518	5 088	5 378
Tyskland .....	3 530	3 499	3 989	3 543	3 221	3 347	3 744	4 471	5 679	5 823	4 807
Ukraine .....	189	307	451	558	654	792	1 228	1 669	2 194	2 196	1 782
<b>Afrika</b> .....	<b>3 313</b>	<b>3 033</b>	<b>3 101</b>	<b>2 848</b>	<b>2 471</b>	<b>2 221</b>	<b>1 904</b>	<b>2 059</b>	<b>2 021</b>	<b>2 217</b>	<b>2 112</b>
<b>Nordamerika</b> .....	<b>4 027</b>	<b>3 894</b>	<b>3 928</b>	<b>3 959</b>	<b>3 847</b>	<b>3 949</b>	<b>4 281</b>	<b>4 188</b>	<b>4 576</b>	<b>4 979</b>	<b>4 927</b>
USA .....	3 533	3 431	3 482	3 411	3 326	3 440	3 631	3 584	3 908	4 188	4 264
<b>Syd- og Mellemamerika</b> .....	<b>1 355</b>	<b>1 383</b>	<b>1 320</b>	<b>1 320</b>	<b>1 115</b>	<b>1 064</b>	<b>1 172</b>	<b>1 364</b>	<b>1 412</b>	<b>1 497</b>	<b>1 414</b>
<b>Asien</b> .....	<b>7 387</b>	<b>9 161</b>	<b>10 234</b>	<b>9 086</b>	<b>8 878</b>	<b>7 737</b>	<b>7 731</b>	<b>7 892</b>	<b>9 641</b>	<b>11 171</b>	<b>10 863</b>
Kina.....	797	905	1 049	1 484	2 065	1 849	1 783	1 449	1 686	2 050	1 903
<b>Oceanien</b> .....	<b>997</b>	<b>1 085</b>	<b>1 063</b>	<b>1 190</b>	<b>1 129</b>	<b>1 203</b>	<b>1 369</b>	<b>1 319</b>	<b>1 297</b>	<b>1 326</b>	<b>1 381</b>
<b>Uoplyst og statsløse</b> .....	<b>1 820</b>	<b>2 315</b>	<b>2 731</b>	<b>1 769</b>	<b>648</b>	<b>583</b>	<b>655</b>	<b>638</b>	<b>452</b>	<b>391</b>	<b>404</b>

Nye tal til tabellen offentliggøres februar 2011.

Flere tal og oplysninger findes på [www.statistikbanken.dk/van1aar](http://www.statistikbanken.dk/van1aar)

## Ind- og udvandrede fordelt efter nationalitet og køn

	1999	2000	2001	2002	2003	2004	2005	2006	2007	2008	2009
<b>Nettoindvandring</b> .....	<b>8 896</b>	<b>9 498</b>	<b>12 004</b>	<b>9 297</b>	<b>6 288</b>	<b>4 843</b>	<b>6 589</b>	<b>9 964</b>	<b>23 090</b>	<b>29 259</b>	<b>22 287</b>
<b>Indvandrede<sup>a</sup> i alt</b> .....	<b>50 236</b>	<b>52 915</b>	<b>55 984</b>	<b>52 778</b>	<b>49 754</b>	<b>49 860</b>	<b>52 458</b>	<b>56 750</b>	<b>64 656</b>	<b>72 749</b>	<b>67 161</b>
<b>Danske statsborgere</b> .....	<b>22 353</b>	<b>22 105</b>	<b>22 330</b>	<b>22 181</b>	<b>22 062</b>	<b>21 990</b>	<b>22 469</b>	<b>22 469</b>	<b>22 033</b>	<b>22 553</b>	<b>22 184</b>
Mænd .....	11 069	10 963	11 150	11 328	11 189	11 417	11 544	11 532	11 304	11 710	11 716
Kvinder .....	11 284	11 142	11 180	10 853	10 873	10 573	10 925	10 937	10 729	10 843	10 468
<b>Udenlandske statsborgere</b> .....	<b>27 883</b>	<b>30 810</b>	<b>33 654</b>	<b>30 597</b>	<b>27 692</b>	<b>27 870</b>	<b>29 989</b>	<b>34 281</b>	<b>42 623</b>	<b>50 196</b>	<b>44 977</b>
Mænd .....	13 653	15 306	16 693	14 969	13 825	13 688	14 922	17 822	22 419	26 332	22 023
Kvinder .....	14 230	15 504	16 961	15 628	13 867	14 182	15 067	16 459	20 204	23 864	22 954
<b>Udvandrede<sup>a</sup> i alt</b> .....	<b>41 340</b>	<b>43 417</b>	<b>43 980</b>	<b>43 481</b>	<b>43 466</b>	<b>45 017</b>	<b>45 869</b>	<b>46 786</b>	<b>41 566</b>	<b>43 490</b>	<b>44 874</b>
<b>Danske statsborgere</b> .....	<b>25 098</b>	<b>26 887</b>	<b>26 688</b>	<b>25 731</b>	<b>25 272</b>	<b>25 936</b>	<b>26 249</b>	<b>26 339</b>	<b>23 771</b>	<b>21 959</b>	<b>20 085</b>
Mænd .....	12 762	13 864	13 983	13 510	13 372	13 796	13 825	14 101	12 826	11 932	10 713
Kvinder .....	12 336	13 023	12 705	12 221	11 900	12 140	12 424	12 238	10 945	10 027	9 372
<b>Udenlandske statsborgere</b> .....	<b>16 242</b>	<b>16 530</b>	<b>17 292</b>	<b>17 750</b>	<b>18 194</b>	<b>19 081</b>	<b>19 620</b>	<b>20 447</b>	<b>17 795</b>	<b>21 531</b>	<b>24 789</b>
Mænd .....	8 646	8 717	9 053	9 337	9 405	9 801	10 166	10 725	9 182	11 220	13 179
Kvinder .....	7 596	7 813	8 239	8 413	8 789	9 280	9 454	9 722	8 613	10 311	11 610

Nye tal til tabellen offentliggøres februar 2011.

Flere tal og oplysninger findes på [www.statistikbanken.dk/van1aar](http://www.statistikbanken.dk/van1aar) og [van2aar](http://www.statistikbanken.dk/van2aar)

## Indvandringen til Danmark fordelt på danske og udenlandske statsborgere

Personer

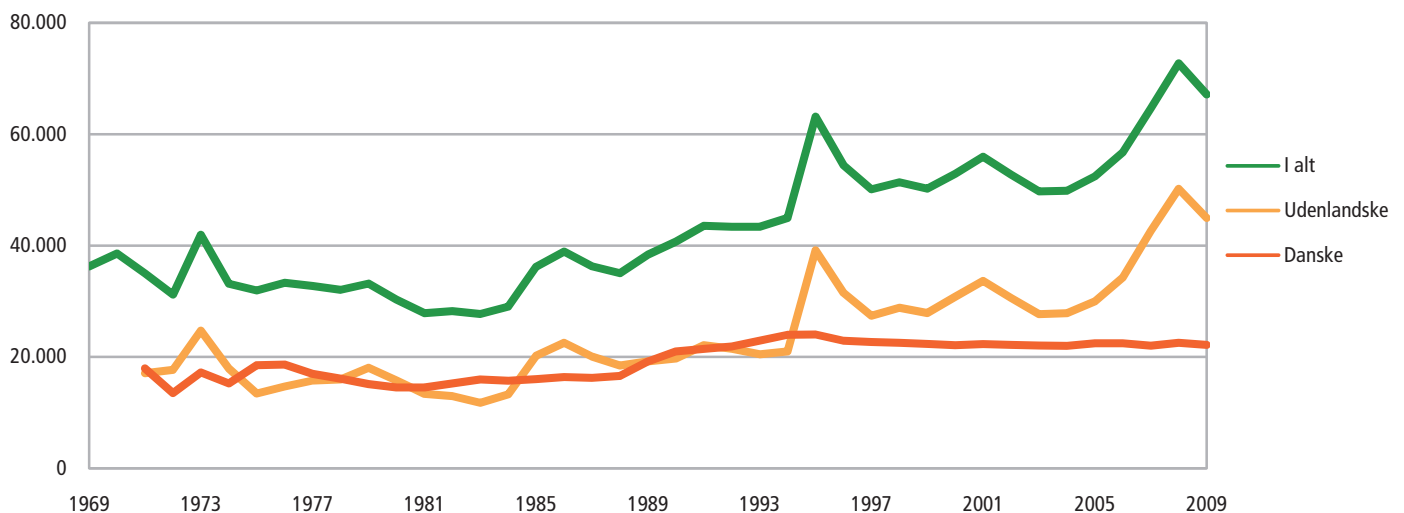

Anm.: For 1970 findes kun tal for samtlige indvandring.

## Indvandrere og efterkommere pr. 1. januar fordelt efter alder

	2000	2001	2002	2003	2004	2005	2006	2007	2008	2009	2010
<b>Indvandrere<sup>a</sup> og efterkommere<sup>a</sup></b>											
I alt .....	378 162	395 947	415 331	430 689	442 036	452 095	463 235	477 700	497 962	526 036	542 738
0-5 år .....	37 936	39 474	40 898	41 347	40 645	39 851	38 707	37 353	37 050	37 265	37 293
6-15 år .....	52 251	55 893	60 011	63 077	65 316	66 496	66 912	67 612	68 422	69 456	69 888
16-24 år .....	49 805	52 350	55 315	58 144	59 933	62 193	65 073	68 674	74 154	80 449	83 625
25-59 år .....	200 932	209 523	218 838	226 151	232 371	237 680	244 769	254 162	266 126	284 091	294 676
60-64 år .....	11 230	12 077	12 914	13 666	14 427	15 390	16 053	16 915	17 800	18 672	19 155
65 år + .....	26 008	26 630	27 355	28 304	29 344	30 485	31 721	32 984	34 410	36 103	38 101
<b>Indvandrere<sup>a</sup></b>											
I alt .....	296 924	308 674	321 794	331 506	337 802	343 367	350 436	360 902	378 665	401 771	414 422
0-5 år .....	4 353	4 413	4 572	4 432	3 853	3 302	3 082	3 069	3 631	4 491	4 902
6-15 år .....	24 253	24 587	25 271	25 194	24 487	23 261	21 334	19 646	18 491	17 992	17 473
16-24 år .....	39 008	41 127	43 487	45 437	46 173	47 326	48 793	50 807	54 149	57 697	58 118
25-59 år .....	193 092	200 861	209 210	215 520	220 600	224 720	230 592	238 669	251 510	268 213	278 106
60-64 år .....	10 997	11 844	12 678	13 428	14 178	15 124	15 766	16 592	17 478	18 320	18 803
65 år + .....	25 221	25 842	26 576	27 495	28 511	29 634	30 869	32 119	33 406	35 058	37 020
<b>Efterkommere<sup>a</sup></b>											
I alt .....	81 238	87 273	93 537	99 183	104 234	108 728	112 799	116 798	119 297	124 265	128 316
0-5 år .....	33 583	35 061	36 326	36 915	36 792	36 549	35 625	34 284	33 419	32 774	32 391
6-15 år .....	27 998	31 306	34 740	37 883	40 829	43 235	45 578	47 966	49 931	51 464	52 415
16-24 år .....	10 797	11 223	11 828	12 707	13 760	14 867	16 280	17 867	20 005	22 752	25 507
25-59 år .....	7 840	8 662	9 628	10 631	11 771	12 960	14 177	15 493	14 616	15 878	16 570
60-64 år .....	233	233	236	238	249	266	287	323	322	352	352
65 år + .....	787	788	779	809	833	851	852	865	1 004	1 045	1 081

 Nye tal til tabellen offentliggøres februar 2011.

 Flere tal og oplysninger findes på [www.statistikbanken.dk/folk1](http://www.statistikbanken.dk/folk1)

## Indvandrere og efterkommere pr. 1. januar fordelt efter lande

	2000	2001	2002	2003	2004	2005	2006	2007	2008	2009	2010
<b>Indvandrere<sup>a</sup> og efterkommere<sup>a</sup></b>											
I alt .....	378 162	395 947	415 331	430 689	442 036	452 095	463 235	477 700	497 962	526 036	542 738
Vestlige lande <sup>a</sup> .....	125 319	126 928	128 614	130 410	132 254	135 002	139 427	147 175	156 479	172 285	179 381
Norge .....	14 647	14 915	14 999	15 241	15 488	15 671	15 744	15 941	15 674	15 956	16 067
Polen .....	12 290	12 385	12 624	12 805	13 025	13 509	14 680	17 022	21 052	27 198	28 401
Tyskland .....	25 448	25 319	25 289	25 213	25 250	25 446	25 875	26 930	28 289	30 385	30 912
Ikke-vestlige lande <sup>a</sup> .....	252 843	269 019	286 717	300 279	309 782	317 093	323 808	330 525	341 483	353 751	363 357
Bosnien-Hercegovina .....	19 727	19 987	20 328	20 618	20 973	20 875	20 952	21 106	21 846	22 093	22 221
Irak .....	14 902	18 097	21 555	24 025	25 671	26 351	26 922	27 370	28 413	28 917	29 264
Jugoslavien (eks) .....	17 176	17 420	17 602	17 696	17 748	17 528	17 415	17 207	17 372	17 141	16 959
Libanon .....	19 011	19 839	20 566	21 202	21 790	22 232	22 509	22 962	23 286	23 563	23 775
Pakistan .....	17 509	18 143	18 623	19 049	19 250	19 301	19 284	19 244	19 478	19 880	20 392
Somalia .....	14 856	16 209	17 299	17 849	17 363	16 952	16 564	16 193	16 550	16 689	16 831
Tyrkiet .....	48 773	50 470	52 159	53 465	54 257	54 859	55 550	56 140	57 129	58 191	59 216
<b>Indvandrere<sup>a</sup></b>											
I alt .....	296 924	308 674	321 794	331 506	337 802	343 367	350 436	360 902	378 665	401 771	414 422
Vestlige lande <sup>a</sup> .....	111 443	112 778	114 107	115 504	116 867	119 122	123 153	130 303	140 970	155 788	162 410
Norge .....	13 095	13 360	13 425	13 637	13 862	14 025	14 054	14 211	14 292	14 541	14 663
Polen .....	10 348	10 391	10 580	10 692	10 877	11 305	12 417	14 679	18 506	24 383	25 443
Tyskland .....	22 889	22 716	22 619	22 518	22 484	22 594	22 971	23 942	25 827	27 791	28 234
Ikke-vestlige lande <sup>a</sup> .....	185 481	195 896	207 687	216 002	220 935	224 245	227 283	230 599	237 695	245 983	252 012
Bosnien-Hercegovina .....	18 042	18 027	18 069	18 052	18 153	17 850	17 694	17 603	17 987	17 989	17 911
Irak .....	12 476	15 099	17 959	19 738	20 701	20 771	20 716	20 673	21 181	21 283	21 306
Jugoslavien (eks) .....	12 469	12 545	12 467	12 367	12 263	11 946	11 724	11 491	11 509	11 248	11 021
Libanon .....	11 742	11 924	12 012	12 133	12 101	12 077	12 015	12 037	12 034	12 035	12 012
Pakistan .....	9 942	10 313	10 487	10 626	10 689	10 644	10 591	10 513	10 617	10 827	11 169
Somalia .....	11 283	11 847	12 225	12 345	11 774	11 224	10 715	10 356	10 357	10 231	10 127
Tyrkiet .....	29 039	29 680	30 362	30 830	30 887	30 923	31 008	31 066	31 433	31 834	32 255
<b>Efterkommere<sup>a</sup></b>											
I alt .....	81 238	87 273	93 537	99 183	104 234	108 728	112 799	116 798	119 297	124 265	128 316
Vestlige lande <sup>a</sup> .....	13 876	14 150	14 507	14 906	15 387	15 880	16 274	16 872	15 509	16 497	16 971
Norge .....	1 552	1 555	1 574	1 604	1 626	1 646	1 690	1 730	1 382	1 415	1 404
Polen .....	1 942	1 994	2 044	2 113	2 148	2 204	2 263	2 343	2 546	2 815	2 958
Tyskland .....	2 559	2 603	2 670	2 695	2 766	2 852	2 904	2 988	2 462	2 594	2 678
Ikke-vestlige lande <sup>a</sup> .....	67 362	73 123	79 030	84 277	88 847	92 848	96 525	99 926	103 788	107 768	111 345
Bosnien-Hercegovina .....	1 685	1 960	2 259	2 566	2 820	3 025	3 258	3 503	3 859	4 104	4 310
Irak .....	2 426	2 998	3 596	4 287	4 970	5 580	6 206	6 697	7 232	7 634	7 958
Jugoslavien (eks) .....	4 707	4 875	5 135	5 329	5 485	5 582	5 691	5 716	5 863	5 893	5 938
Libanon .....	7 269	7 915	8 554	9 069	9 689	10 155	10 494	10 925	11 252	11 528	11 763
Pakistan .....	7 567	7 830	8 136	8 423	8 561	8 657	8 693	8 731	8 861	9 053	9 223
Somalia .....	3 573	4 362	5 074	5 504	5 589	5 728	5 849	5 837	6 193	6 458	6 704
Tyrkiet .....	19 734	20 790	21 797	22 635	23 370	23 936	24 542	25 074	25 696	26 357	26 961

 Nye tal til tabellen offentliggøres februar 2011.

 Flere tal og oplysninger findes på [www.statistikbanken.dk/folk1](http://www.statistikbanken.dk/folk1)

## FAKTA - CENTRALE BEGREBER I INDVANDRERDEBATTEN

ASYLANSØGNINGER kan opgøres på forskellige måder. To begreber er centrale:

- *Bruttoansøgertallet* omfatter samtlige personer, der ansøger om asyl i Danmark
- *Registreringstallet* viser, hvor mange personer der faktisk får behandlet deres asylsag i Danmark. Denne gruppe kaldes også *spontane asylansøgere*.

Forskellen på de to tal er dels asylansøgere, som forsvinder efter at have ansøgt om asyl, dels personer, som efter Dublin-konventionen bliver sendt tilbage til det første europæiske land, de kom til for at søge asyl dér. Siden 2002 har man ikke kunnet søge asyl fra udlandet.

Asylansøgere kan få forskellige typer flygtningestatus. Mest almindelige er konventionsstatus (efter kriterierne i FN's flygtningekonvention), de facto- eller beskyttelsesstatus (her gives ikke asyl efter konventionens kriterier, men efter "lignende eller i øvrigt tungtvejende grunde") og kvoteflygtninge. Danmark modtager hvert år et antal kvoteflygtninge fra udlandet. Danmark har i samarbejde med FN's flygtningeorganisation UNHCR hidtil udvalgt cirka 500 flygtninge årligt, men kvoten kan bruges fleksibelt inden for en treårig årrække efter behov.

OPHOLDSTILLADELSER er de tilladelser, som alle ikke-nordiske statsborgere skal have for lovligt at opholde sig i Danmark i mere end tre måneder.

INDVANDRERE er født i udlandet. Ingen af forældrene er både danske statsborgere og født i Danmark. Hvis der ikke findes oplysninger om nogen af forældrene, og personen er født i udlandet, opfattes personen også som indvandrer.

EFTERKOMMERE er født i Danmark. Ingen af forældrene er både danske statsborgere og født i Danmark. Hvis der ikke findes oplysninger om nogen af forældrene, og personen er udenlandsk statsborger, opfattes personen også som efterkommer. Når en eller begge forældre, der er født i Danmark, opnår dansk statsborgerskab, vil deres børn ikke blive klassificeret som efterkommere. Fastholder dansk-født forældre imidlertid begge et udenlandsk statsborgerskab, vil deres børn blive klassificeret som efterkommere.

## Asylansøgninger

	1999	2000	2001	2002	2003	2004	2005	2006	2007	2008	2009
Bruttoansøgertallet .....	12 331	12 200	12 512	6 068	4 593	3 235	2 281	1 960	2 246	2 409	3 855
Registreringstallet .....	6 530	10 347	8 385	6 660	2 767	1 633	1 283	922	1 029	951	2 022
Asylansøgninger fra udlandet .....	562	2 658	1 933	...	...	...	...	...	...	...	...

Nye tal til tabellen offentliggøres maj 2011.

Flere tal og oplysninger findes på [www.statistikbanken.dk/van5](http://www.statistikbanken.dk/van5)

## Opholdstilladelser

	1999	2000	2001	2002	2003	2004	2005	2006	2007	2008	2009
<b>Opholdstilladelser i alt .....</b>	<b>29 245</b>	<b>32 331</b>	<b>36 354</b>	<b>33 363</b>	<b>31 433</b>	<b>34 101</b>	<b>40 392</b>	<b>46 548</b>	<b>58 571</b>	<b>69 277</b>	<b>56 897</b>
I asylsager .....	4 443	5 156	6 263	4 069	2 447	1 592	1 147	1 095	1 278	1 453	1 376
Flygtningestatus .....	4 223	4 388	5 742	3 489	1 852	1 045	853	838	1 013	1 242	1 279
- Konventionsflygtninge .....	1 105	1 327	2 020	1 267	724	278	167	201	98	311	414
- De facto-status/beskyttelsesstatus .....	2 584	2 541	3 116	1 689	602	229	202	107	443	367	413
- Kvoteflygtninge .....	501	464	531	490	509	498	483	530	472	564	452
Andet grundlag .....	220	768	521	580	595	547	294	257	265	211	97
- Humanitær opholdstilladelse .....	39	31	83	45	203	351	186	216	223	157	55
Familiesammenføring .....	9 422	10 021	10 950	8 151	4 791	3 832	3 522	3 582	4 455	3 749	4 479
Ægteskab eller fast samlivsforhold .....	6 637	6 399	6 499	4 880	2 538	2 344	2 498	2 787	3 616	2 963	3 195
Mindreårige børn .....	2 585	3 384	4 185	3 052	2 170	1 469	1 011	795	837	674	816
Forældre over 60 år .....	200	238	266	219	83	19	13	-	2	112	468
EF/EØS-opholdsbeviser .....	5 706	5 925	5 950	6 041	6 475	7 904	9 916	12 807	14 621	30 544	24 305
Arbejdstilladelser .....	2 078	2 195	3 482	3 497	5 763	8 575	12 083	16 235	22 939	15 784	11 246
Uddannelse .....	3 658	4 239	3 724	5 317	6 212	6 332	6 990	5 170	6 195	7 489	6 145
Øvrige grunde .....	3 938	4 795	5 985	6 288	5 745	5 866	6 734	7 659	9 083	10 258	9 346

Nye tal til tabellen offentliggøres maj 2011.

Flere tal og oplysninger findes på [www.statistikbanken.dk/van6](http://www.statistikbanken.dk/van6)

## Indenlandske flytninger fordelt efter køn og alder

	1999	2000	2001	2002	2003	2004	2005	2006	2007	2008	2009	1999	2009
												Procent	
<b>I alt .....</b>	<b>866 363</b>	<b>857 633</b>	<b>848 154</b>	<b>845 169</b>	<b>865 952</b>	<b>903 131</b>	<b>902 346</b>	<b>867 572</b>	<b>835 858</b>	<b>812 897</b>	<b>797 378</b>		
<b>Mænd i alt .....</b>	<b>448 045</b>	<b>442 868</b>	<b>435 362</b>	<b>431 103</b>	<b>439 419</b>	<b>458 417</b>	<b>457 435</b>	<b>437 484</b>	<b>418 681</b>	<b>406 229</b>	<b>399 851</b>	<b>100,0</b>	<b>100,0</b>
0-14 år .....	70 702	69 998	70 239	70 023	71 977	76 442	76 385	74 070	69 467	66 626	63 471	15,8	15,9
15-24 år .....	118 872	116 319	112 462	111 523	111 880	115 611	115 449	112 891	108 527	110 945	116 635	26,5	29,2
25-49 år .....	208 533	206 797	202 543	199 190	201 475	208 901	207 464	194 860	186 674	178 089	172 125	46,5	43,0
50-69 år .....	36 146	36 220	36 417	36 313	39 099	42 159	42 922	41 304	39 893	37 303	35 389	8,1	8,9
70 år + .....	13 792	13 534	13 701	14 054	14 988	15 304	15 215	14 359	14 120	13 266	12 231	3,1	3,1
<b>Kvinder i alt .....</b>	<b>418 318</b>	<b>414 765</b>	<b>412 792</b>	<b>414 066</b>	<b>426 533</b>	<b>444 714</b>	<b>444 911</b>	<b>430 088</b>	<b>417 177</b>	<b>406 668</b>	<b>397 527</b>	<b>100,0</b>	<b>100,0</b>
0-14 år .....	67 291	66 962	67 265	67 338	69 812	74 110	74 192	71 618	66 234	64 532	61 062	16,1	15,4
15-24 år .....	135 178	132 437	128 585	127 827	128 698	131 479	130 500	129 140	126 346	127 799	131 485	32,3	33,1
25-49 år .....	159 130	159 224	159 995	160 236	165 063	173 572	174 214	166 612	163 521	157 272	151 959	38,0	38,2
50-69 år .....	33 698	33 762	34 306	35 365	38 137	41 066	41 924	40 248	39 214	36 196	33 258	8,1	8,4
70 år + .....	23 021	22 380	22 641	23 300	24 823	24 487	24 081	22 470	21 862	20 869	19 763	5,5	5,0

Nye tal til tabellen offentliggøres februar 2011.

Flere tal og oplysninger findes på [www.statistikbanken.dk/fly55](http://www.statistikbanken.dk/fly55) og fly66



## Familier fordelt efter familietype pr. 1. januar

	2000	2001	2002	2003	2004	2005	2006	2007	2008	2009	2010
<b>Familier<sup>■</sup> i alt</b> .....	<b>2 697 208</b>	<b>2 705 515</b>	<b>2 713 233</b>	<b>2 719 686</b>	<b>2 728 888</b>	<b>2 739 560</b>	<b>2 750 578</b>	<b>2 765 767</b>	<b>2 784 804</b>	<b>2 809 760</b>	<b>2 827 449</b>
<b>Familier<sup>■</sup> uden børn</b> .....	<b>1 938 054</b>	<b>1 946 523</b>	<b>1 952 766</b>	<b>1 957 852</b>	<b>1 965 431</b>	<b>1 975 445</b>	<b>1 984 897</b>	<b>1 996 565</b>	<b>2 012 286</b>	<b>2 031 162</b>	<b>2 044 538</b>
Enlige <sup>■</sup> .....	1 219 915	1 222 323	1 225 551	1 228 572	1 237 204	1 245 182	1 253 531	1 265 352	1 278 362	1 296 846	1 308 467
Mænd .....	592 583	595 380	598 234	601 875	608 531	614 429	620 402	627 866	636 548	648 320	654 849
Kvinder .....	627 332	626 943	627 317	626 697	628 673	630 753	633 129	637 486	641 814	648 526	653 618
Ægtepar .....	543 990	549 179	551 589	552 941	552 577	554 761	555 874	556 718	558 788	560 335	561 534
Andre par .....	174 149	175 021	175 626	176 339	175 650	175 502	175 492	174 495	175 136	173 981	174 537
Registrerede partnerskaber .....	1 644	1 764	1 893	2 015	2 123	2 222	2 367	2 520	2 693	2 841	2 974
Samlevende par <sup>■</sup> .....	5 584	6 050	6 518	6 941	7 318	7 723	8 146	8 497	8 909	9 291	9 721
Samboende par <sup>■</sup> .....	166 921	167 207	167 215	167 383	166 209	165 557	164 979	163 478	163 534	161 849	161 842
<b>Familier<sup>■</sup> med børn</b> .....	<b>743 498</b>	<b>742 813</b>	<b>743 656</b>	<b>744 973</b>	<b>746 831</b>	<b>747 648</b>	<b>749 294</b>	<b>752 701</b>	<b>756 026</b>	<b>761 577</b>	<b>765 800</b>
Enlige <sup>■</sup> .....	138 478	139 334	141 687	145 271	149 627	152 991	155 803	158 668	161 328	165 367	169 489
Mænd .....	21 240	21 505	22 019	22 574	23 682	24 594	25 226	25 929	26 667	27 634	28 779
Kvinder .....	117 238	117 829	119 668	122 697	125 945	128 397	130 577	132 739	134 661	137 733	140 710
Ægtepar .....	479 760	477 304	475 245	473 964	471 577	469 605	468 398	468 614	470 126	472 788	471 868
Andre par .....	125 260	126 175	126 724	125 738	125 627	125 052	125 093	125 419	124 572	123 422	124 443
Registrerede partnerskaber .....	186	228	274	303	350	416	466	523	601	702	789
Samlevende par <sup>■</sup> .....	98 970	99 056	98 686	98 365	97 817	96 732	96 266	96 368	95 255	94 297	94 940
Samboende par <sup>■</sup> .....	26 104	26 891	27 764	27 070	27 460	27 904	28 361	28 528	28 716	28 423	28 714
<b>Ikke-hjemmeboende børn</b> .....	<b>15 656</b>	<b>16 179</b>	<b>16 811</b>	<b>16 861</b>	<b>16 626</b>	<b>16 467</b>	<b>16 387</b>	<b>16 501</b>	<b>16 492</b>	<b>17 021</b>	<b>17 111</b>

Anm. 1: En familie omfatter alle personer, der bor på samme adresse, og som har visse indbyrdes relationer, fx ægteskab eller slægt.

 Nye tal til tabellen offentliggøres februar 2011.

 Flere tal og oplysninger findes på [www.statistikbanken.dk/fam44n](http://www.statistikbanken.dk/fam44n)

## Husstande fordelt efter husstandssammensætning pr. 1. januar

	2000	2001	2002	2003	2004	2005	2006	2007	2008	2009	2010
<b>Husstande<sup>■</sup> i alt</b> .....	<b>2 438 308</b>	<b>2 448 490</b>	<b>2 459 203</b>	<b>2 469 332</b>	<b>2 482 150</b>	<b>2 499 606</b>	<b>2 517 137</b>	<b>2 532 058</b>	<b>2 547 377</b>	<b>2 563 903</b>	<b>2 573 417</b>
<b>Husstande<sup>■</sup> med 1 familie<sup>■</sup> i alt</b> .....	<b>2 266 482</b>	<b>2 277 796</b>	<b>2 289 604</b>	<b>2 302 028</b>	<b>2 316 564</b>	<b>2 337 501</b>	<b>2 358 927</b>	<b>2 373 998</b>	<b>2 387 175</b>	<b>2 399 411</b>	<b>2 402 472</b>
Enlige <sup>■</sup> m/u børn .....	1 028 403	1 034 669	1 043 879	1 054 560	1 070 057	1 089 362	1 108 345	1 121 581	1 131 543	1 142 967	1 147 284
Mænd .....	420 437	425 487	431 481	437 824	446 165	457 671	468 895	476 688	482 846	488 405	490 229
Kvinder .....	607 966	609 182	612 398	616 736	623 892	631 691	639 450	644 893	648 697	654 562	657 055
Ægtepar m/u børn .....	947 356	950 707	952 151	953 986	953 720	955 775	957 913	960 148	963 908	967 210	964 998
Andre par m/u børn .....	289 408	291 179	292 340	292 169	291 595	291 096	291 302	290 811	290 266	287 762	288 724
Ikke-hjemmeboende børn .....	1 315	1 241	1 234	1 313	1 192	1 268	1 367	1 458	1 458	1 472	1 466
<b>Husstande<sup>■</sup> med flere familier<sup>■</sup></b> .....	<b>171 826</b>	<b>170 694</b>	<b>169 599</b>	<b>167 304</b>	<b>165 586</b>	<b>162 105</b>	<b>158 210</b>	<b>158 060</b>	<b>160 202</b>	<b>164 492</b>	<b>170 945</b>

Anm. 1: En husstand omfatter alle personer, der bor på samme adresse.

 Nye tal til tabellen offentliggøres februar 2011.

 Flere tal og oplysninger findes på [www.statistikbanken.dk/fam55n](http://www.statistikbanken.dk/fam55n)

## Husstande fordelt efter antal personer pr. 1. januar

	2000	2001	2002	2003	2004	2005	2006	2007	2008	2009	2010
<b>Husstande<sup>■</sup> i alt</b> .....	<b>2 438 308</b>	<b>2 448 490</b>	<b>2 459 203</b>	<b>2 469 332</b>	<b>2 482 150</b>	<b>2 499 606</b>	<b>2 517 137</b>	<b>2 532 058</b>	<b>2 547 377</b>	<b>2 563 903</b>	<b>2 573 417</b>
1 person .....	906 083	911 470	918 550	925 350	936 255	951 757	967 454	978 239	985 918	993 951	994 811
2 personer .....	807 182	813 258	816 916	821 187	823 958	828 760	832 066	834 564	839 970	842 723	847 198
3 personer .....	309 775	305 429	302 835	300 251	298 252	295 360	292 853	291 730	292 194	295 094	298 075
4 personer .....	287 222	288 066	288 748	288 722	289 299	288 946	289 842	291 432	292 038	293 266	293 793
5 personer .....	93 577	95 256	96 403	97 746	98 630	99 511	99 738	100 824	101 554	102 960	103 609
6 personer og derover .....	34 469	35 011	35 751	36 076	35 756	35 272	35 184	35 269	35 703	35 909	35 931

Anm. 1: En husstand omfatter alle personer, der bor på samme adresse.

 Nye tal til tabellen offentliggøres februar 2011.

 Flere tal og oplysninger findes på [www.statistikbanken.dk/fam55n](http://www.statistikbanken.dk/fam55n)

## Flytninger i Øresundsregionen

	1999	2000	2001	2002	2003	2004	2005	2006	2007	2008	2009
<b>Fra Østdanmark til Skåne i alt...</b>	<b>642</b>	<b>1 165</b>	<b>1 582</b>	<b>2 216</b>	<b>2 590</b>	<b>2 875</b>	<b>3 102</b>	<b>4 284</b>	<b>4 360</b>	<b>3 357</b>	<b>3 234</b>
Født i Danmark .....	...	...	1 091	1 569	1 812	1 941	2 146	3 004	2 961	2 010	1 872
Født i Sverige .....	...	...	292	260	227	259	236	265	349	334	358
Født uden for DK og Sverige .....	...	...	199	387	551	675	720	1 015	1 050	1 013	1 014
<b>Fra Skåne til Østdanmark i alt...</b>	<b>648</b>	<b>665</b>	<b>704</b>	<b>811</b>	<b>1 036</b>	<b>1 371</b>	<b>1 528</b>	<b>1 514</b>	<b>2 062</b>	<b>2 525</b>	<b>2 931</b>
Født i Danmark .....	...	...	336	480	628	856	947	898	1 109	1 356	1 459
Født i Sverige .....	...	...	263	188	224	293	286	322	439	533	522
Født uden for DK og Sverige .....	...	...	105	143	184	222	295	294	514	636	950

 Nye tal til tabellen offentliggøres maj 2011.

 Flere tal og oplysninger findes på [www.dst.dk/extranet/oresund1](http://www.dst.dk/extranet/oresund1)

## Folketingsvalg. Oversigt

	10. maj 1988	12. dec. 1990	21. sep. 1994	11. marts 1998	20. nov. 2001	8. feb. 2005	13. nov. 2007
Antal vælgere .....	3 911 897	3 941 666	3 988 787	3 993 099	3 998 957	4 003 616	4 022 920
Afgivne stemmer .....	3 352 651	3 265 420	3 360 637	3 431 926	3 484 915	3 384 560	3 483 533
Ugyldige stemmer .....	23 522	25 758	33 040	25 929	35 247	27 348	24 113
Gyldige stemmer .....	3 329 129	3 239 662	3 327 597	3 405 997	3 449 668	3 357 212	3 459 420
Heraf personlige .....	1 616 285	1 624 915	1 710 701	1 635 871	1 605 006	1 689 703	1 756 636
Stemmeprocent .....	85,7	82,8	84,3	86,0	87,2	84,5	86,6
Ugyldighedsprocent .....	0,7	0,8	1,0	0,8	1,0	0,8	0,7
Personlig stemmeprocent .....	48,5	50,2	51,4	48,0	46,5	50,3	50,8
Kandidater <sup>1</sup> .....	1195/828/367	1274/876/398	940/662/278	1127/816/311	984/695/289	947/648/299	808/548/260
Valgte <sup>1</sup> .....	175/120/55	175/116/59	175/116/59	175/109/66	175/108/67	175/109/66	175/109/66

Anm.: På Færøerne og i Grønland blev begge steder valgt to kandidater.

<sup>1</sup> I alt/mænd/kvinder.

Kilde: Indenrigs- og Sundhedsministeriet.

## Folketingsvalg

Stemme- og mandatfordeling	21. sep. 1994		11. marts 1998		20. nov. 2001		8. feb. 2005		13. nov. 2007	
	Stemme-fordeling	Valgte <sup>1</sup>	Stemme-fordeling	Valgte <sup>1</sup>	Stemme-fordeling	Valgte <sup>1</sup>	Stemme-fordeling	Valgte <sup>1</sup>	Stemme-fordeling	Valgte <sup>1</sup>
I alt .....	3 327 597	175/116/59	3 405 997	175/109/66	3 449 668	175/108/67	3 357 212	175/109/66	3 459 420	175/109/66
A. Socialdemokratiet .....	1 150 048	62/38/24	1 223 620	63/39/24	1 003 323	52/34/18	867 349	47/28/19	881 037	45/30/15
B. Radikale Venstre .....	152 701	8/4/4	131 254	7/3/4	179 023	9/5/4	308 212	17/9/8	177 161	9/5/4
C. Konservative Folkeparti .....	499 845	27/18/9	303 965	16/11/5	312 770	16/8/8	344 886	18/11/7	359 404	18/10/8
D. Centrum-Demokraterne .....	94 496	5/3/2	146 802	8/3/5	61 031	-	33 880	-	•	•
F. Socialistisk Folkeparti .....	242 398	13/10/3	257 406	13/8/5	219 842	12/8/4	201 047	11/8/3	450 975	23/12/11
K. Kristendemokraterne .....	61 507	-	85 656	4/3/1	78 793	4/2/2	58 071	-	30 013	-
M. Minoritetspartiet .....	•	•	•	•	•	•	8 850	-	•	•
O. Dansk Folkeparti .....	•	•	252 429	13/9/4	413 987	22/13/9	444 947	24/15/9	479 532	25/16/9
U. Demokratisk Fornyelse .....	•	•	10 768	-	•	•	•	•	•	•
V. Venstre .....	775 176	42/29/13	817 894	42/26/16	1 077 858	56/36/20	974 636	52/34/18	908 472	46/31/15
Y. Ny Alliance .....	•	•	•	•	•	•	•	•	97 295	5/3/2
Z. Fremskridtspartiet .....	214 057	11/8/3	82 437	4/3/1	19 340	-	•	•	•	•
Ø. Enhedslisten .....	104 701	6/5/1	91 933	5/4/1	82 685	4/2/2	114 123	6/4/2	74 982	4/2/2
Uden for partierne .....	32 668	1/1/-	1 833	-	1 016	-	1 211	-	549	-

Anm.: På Færøerne og i Grønland blev begge steder valgt to kandidater.

<sup>1</sup> I alt/mænd/kvinder.

Kilde: Indenrigs- og Sundhedsministeriet.

## Folkeafstemninger om EU

	27. februar 1986	2. juni 1992	18. maj 1993	28. maj 1998	28. september 2000
	<i>EF-pakken</i>	<i>Traktaten om EF-unionen</i>	<i>Edinburgh-afgørelsen og Maastricht-traktaten</i>	<i>Amsterdam-traktaten</i>	<i>Deltagelse i den fælles valuta</i>
Vælgere .....	3 883 429	3 962 005	3 974 672	3 996 333	3 999 325
Afgivne stemmer .....	2 927 652	3 290 610	3 436 940	3 046 781	3 503 525
Heraf ugyldige .....	29 383	30 879	34 635	56 494	40 358
Stemmeprocent .....	75,4	83,1	86,5	76,2	87,6
Ja-stemmer i procent af gyldige .....	56,2	49,3	56,7	55,1	46,8
Nej-stemmer i procent af gyldige .....	43,8	50,7	43,3	44,9	53,2

Anm.: Afstemningen i 1986 var vejledende.

Kilde: Indenrigs- og Sundhedsministeriet.

## Valg til Europa-Parlamentet

Stemme- og mandatfordeling	9. juni 1994		10. juni 1999		13. juni 2004		7. juni 2009	
	Stemme-fordeling	Valgte <sup>1</sup>	Stemme-fordeling	Valgte <sup>1</sup>	Stemme-fordeling	Valgte <sup>1</sup>	Stemme-fordeling	Valgte <sup>1</sup>
I alt .....	2 079 937	16/9/7	1 970 276	16/10/6	1 894 346	14/9/5	2 342 128	13/7/6
A. Socialdemokratiet .....	329 202	3/2/1	324 256	3/2/1	618 412	5/4/1	503 439	4/2/2
B. Radikale Venstre .....	176 480	1/1/1	180 089	1/1/1	120 473	1/1/-	100 094	-
C. Konservative Folkeparti .....	368 890	3/3/-	166 884	1/1/-	214 972	1/1/1	297 199	1/1/-
D. Centrum-Demokraterne .....	18 365	-	68 717	-	•	•	•	•
F. Socialistisk Folkeparti .....	178 543	1/1/1	140 053	1/1/1	150 766	1/1/1	371 603	2/1/2
I. Liberal Alliance .....	•	•	•	•	•	•	13 796	-
J. JuniBevægelsen .....	316 687	2/1/1	317 508	3/2/1	171 927	1/1/-	55 459	-
K. Kristendemokraterne .....	22 986	-	39 128	-	24 286	-	•	•
N. Folkebevægelsen mod EU .....	214 735	2/1/1	143 709	1/1/-	97 986	1/1/-	168 555	1/1/-
O. Dansk Folkeparti .....	•	•	114 865	1/1/-	128 789	1/1/-	357 942	2/1/1
V. Venstre .....	394 362	4/2/2	460 834	5/3/2	366 735	3/1/2	474 041	3/2/1
Z. Fremskridtspartiet .....	59 687	-	14 233	-	•	•	•	•

<sup>1</sup> I alt/mænd/kvinder.

Kilde: Indenrigs- og Sundhedsministeriet og Danmarks Statistik.

## Elevbestand pr. 1. oktober

	1998	1999	2000	2001	2002	2003	2004	2005	2006	2007	2008
<b>Elever i alt</b> .....	<b>1 054 325</b>	<b>1 076 121</b>	<b>1 096 907</b>	<b>1 115 587</b>	<b>1 129 651</b>	<b>1 135 260</b>	<b>1 149 821</b>	<b>1 148 516</b>	<b>1 152 461</b>	<b>1 168 272</b>	<b>1 171 164</b>
Grundskole, bh. -10./11. klasse/forb. udd. <sup>■</sup> .....	653 998	665 052	677 831	694 079	706 827	708 125	714 599	716 106	711 114	725 480	721 342
Gymnasiale uddannelser <sup>■</sup> .....	100 127	98 401	97 501	98 096	99 483	101 534	106 210	104 957	109 059	112 863	118 666
Erhvervsfaglige grundforløb .....	...	...	...	...	...	...	...	24 189	25 025	27 929	43 685
Erhvervsfaglige uddannelser <sup>1</sup> .....	119 871	125 218	127 363	124 107	119 466	121 260	124 963	123 869	125 774	96 830	81 452
Korte videregående uddannelser <sup>■</sup> .....	15 677	17 590	19 988	20 839	18 971	16 986	16 785	17 352	18 483	18 023	19 413
Mellemlange videregående uddannelser <sup>■</sup> .....	63 878	65 912	67 783	69 572	71 382	71 277	71 147	69 615	68 786	65 861	64 297
Bacheloruddannelser <sup>■</sup> .....	41 631	44 354	46 002	48 068	49 552	50 273	53 032	55 519	59 127	61 433	62 004
Lange videregående uddannelser <sup>■</sup> .....	54 556	54 940	55 724	56 024	59 135	60 602	58 615	56 232	55 061	53 709	53 456
Forskeruddannelser <sup>■</sup> .....	4 587	4 654	4 715	4 802	4 835	5 203	4 470	4 866	5 057	6 144	6 849

<sup>1</sup> Erhvervsfaglige grundforløb er indeholdt frem til 2004.

 Nye tal til tabellen offentliggøres december 2010.

 Flere tal og oplysninger findes på [www.statistikbanken.dk/u13](http://www.statistikbanken.dk/u13)

## Fuldførte almen- og erhvervskompetencegivende uddannelser 1. oktober - 30. september

	97/98	98/99	99/00	00/01	01/02	02/03	03/04	04/05	05/06	06/07	07/08
<b>Elever i alt</b> .....	<b>174 736</b>	<b>170 043</b>	<b>174 890</b>	<b>175 360</b>	<b>176 834</b>	<b>174 707</b>	<b>178 977</b>	<b>183 924</b>	<b>185 122</b>	<b>188 475</b>	<b>190 148</b>
Grundskoleniveau/forberedende uddannelser <sup>■</sup> .....	63 913	65 304	62 779	66 149	66 429	69 396	71 101	74 385	77 237	77 466	81 390
Gymnasiale uddannelser <sup>■</sup> .....	35 929	33 491	32 772	30 932	31 281	30 910	31 719	33 153	32 044	32 750	33 376
Erhvervsfaglige uddannelser <sup>■</sup> .....	39 984	34 925	39 271	37 615	36 131	30 466	31 920	30 359	30 635	30 753	29 433
Korte videregående uddannelser <sup>■</sup> .....	5 628	5 206	6 366	6 607	6 933	6 899	5 647	6 011	5 723	6 402	6 165
Mellemlange videregående uddannelser <sup>■</sup> .....	14 105	15 016	15 476	15 998	15 460	15 916	15 756	16 100	15 394	14 732	14 039
Bacheloruddannelser <sup>■</sup> .....	6 138	6 889	8 228	7 724	9 444	9 368	10 353	10 362	10 434	11 613	11 981
Lange videregående uddannelser <sup>■</sup> .....	8 153	8 294	8 969	9 447	10 165	10 670	11 607	12 507	12 698	13 643	12 647
Forskeruddannelser <sup>■</sup> .....	886	918	1 029	888	991	1 082	874	1 047	957	1 116	1 117
<b>Indvandrere <sup>■</sup> i alt</b> .....	<b>5 790</b>	<b>6 362</b>	<b>6 789</b>	<b>7 652</b>	<b>8 206</b>	<b>8 482</b>	<b>9 171</b>	<b>9 620</b>	<b>10 049</b>	<b>10 424</b>	<b>10 747</b>
Grundskoleniveau/forberedende uddannelser <sup>■</sup> .....	2 702	3 019	2 893	3 231	3 246	3 398	3 472	3 451	3 352	3 337	3 202
Gymnasiale uddannelser <sup>■</sup> .....	787	799	880	991	1 166	1 281	1 360	1 420	1 485	1 286	1 401
Erhvervsfaglige uddannelser <sup>■</sup> .....	1 032	1 126	1 392	1 662	1 810	1 590	1 860	1 984	2 094	2 160	2 257
Korte videregående uddannelser <sup>■</sup> .....	252	270	325	415	387	439	522	645	640	709	671
Mellemlange videregående uddannelser <sup>■</sup> .....	455	531	553	580	624	724	654	680	754	873	956
Bacheloruddannelser <sup>■</sup> .....	197	217	290	292	370	422	549	571	672	808	963
Lange videregående uddannelser <sup>■</sup> .....	303	341	374	409	506	539	675	785	945	1 118	1 169
Forskeruddannelser <sup>■</sup> .....	62	59	82	72	97	89	79	84	107	133	128
<b>Efterkommere <sup>■</sup> i alt</b> .....	<b>2 433</b>	<b>2 320</b>	<b>2 470</b>	<b>2 735</b>	<b>3 001</b>	<b>3 393</b>	<b>3 763</b>	<b>4 250</b>	<b>4 803</b>	<b>5 409</b>	<b>6 133</b>
Grundskoleniveau/forberedende uddannelser <sup>■</sup> .....	1 369	1 296	1 270	1 448	1 654	2 031	2 281	2 626	2 947	3 289	3 700
Gymnasiale uddannelser <sup>■</sup> .....	579	567	636	584	625	599	641	778	944	1 121	1 237
Erhvervsfaglige uddannelser <sup>■</sup> .....	267	212	293	367	359	312	367	344	381	417	514
Korte videregående uddannelser <sup>■</sup> .....	48	32	58	81	67	110	83	86	85	101	86
Mellemlange videregående uddannelser <sup>■</sup> .....	57	79	79	89	104	104	135	147	155	160	214
Bacheloruddannelser <sup>■</sup> .....	61	73	75	74	94	119	124	128	151	177	225
Lange videregående uddannelser <sup>■</sup> .....	50	51	54	87	90	112	127	137	137	140	150
Forskeruddannelser <sup>■</sup> .....	2	10	5	5	8	6	5	4	3	4	7

 Nye tal til tabellen offentliggøres december 2010.

 Flere tal og oplysninger findes på [www.statistikbanken.dk/u33](http://www.statistikbanken.dk/u33)

## Andel af befolkningen (30-64 år) med en erhvervskompetencegivende uddannelse. 2009

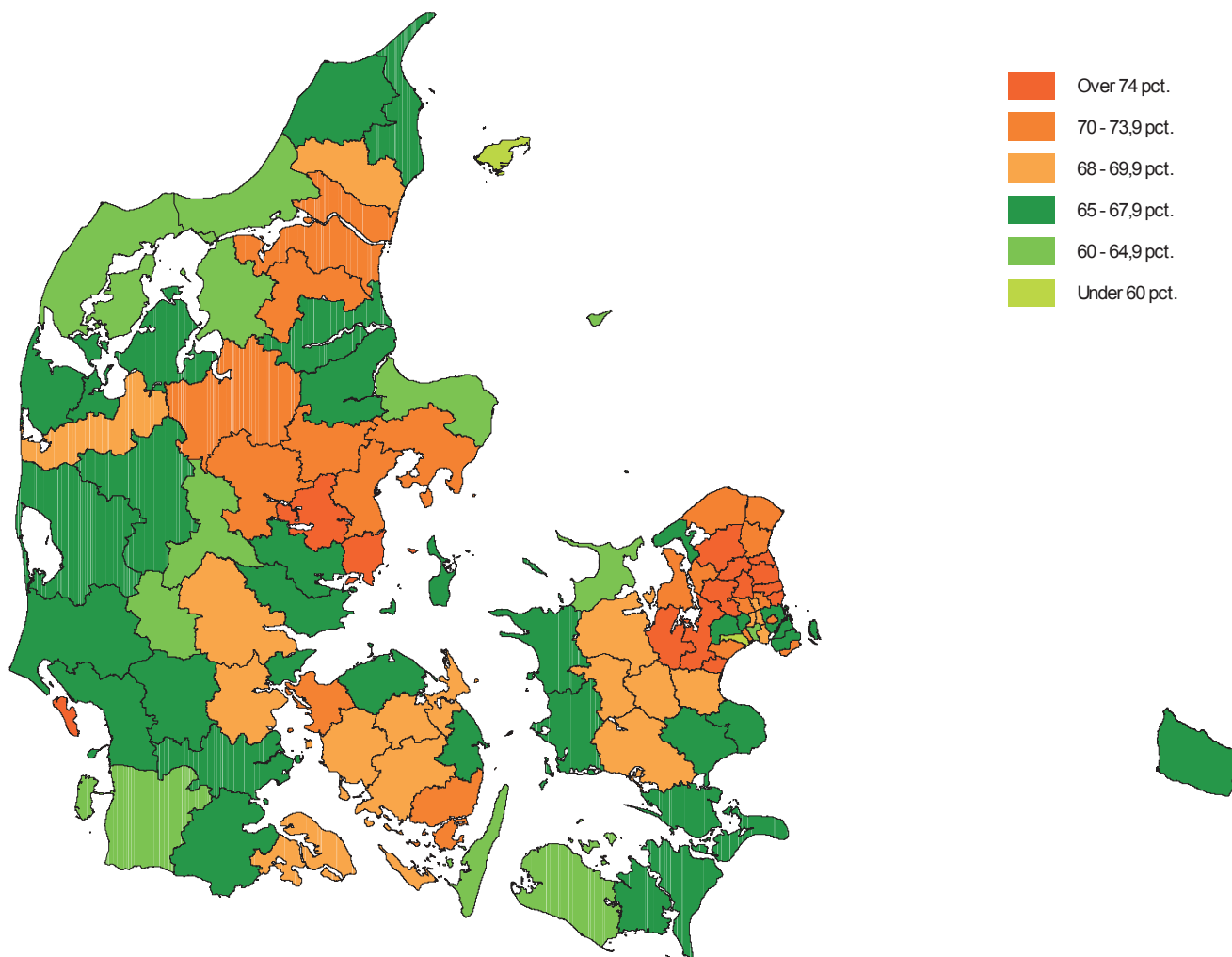

© Kort og Matrikelstyrelsen

## Erhvervskompetencegivende uddannelser ti år efter afgang fra grundskolen

Årgang	88/89	89/90	90/91	91/92	92/93	93/94	94/95	95/96	96/97	97/98
<i>Procent af årgang</i>										
Fuldført erhvervskompetencegiv. udd.	49,9	50,0	49,2	49,4	50,2	50,2	50,2	49,6	49,3	48,4
Dreng	51,0	51,4	50,6	50,6	51,0	50,8	50,2	49,5	49,0	47,4
Piger	48,9	48,5	47,7	48,1	49,4	49,6	50,3	49,6	49,6	49,4
Erhvervsfaglig uddannelse <sup>■</sup>	33,9	33,9	32,7	32,9	33,2	32,8	32,3	30,9	30,0	28,7
Dreng	37,4	37,7	37,0	37,3	37,5	37,4	36,7	35,6	34,4	32,8
Piger	30,4	29,9	28,3	28,5	28,7	28,0	27,6	26,0	25,4	24,4
Korte videregående uddannelser <sup>■</sup>	4,4	4,3	4,4	4,5	4,6	4,5	4,5	4,3	4,2	4,2
Dreng	5,5	5,5	5,5	5,5	5,5	5,4	5,3	4,9	4,7	4,6
Piger	3,2	3,2	3,3	3,4	3,6	3,6	3,7	3,7	3,7	3,7
Mellemlange videregående uddannelser <sup>■</sup>	8,1	8,2	8,8	8,9	9,1	9,3	9,5	9,8	9,9	10,2
Dreng	4,5	4,5	4,7	4,5	4,4	4,3	4,3	4,4	4,7	4,9
Piger	11,9	12,1	13,1	13,3	14,1	14,6	15,0	15,3	15,3	15,6
Bacheloruddannelser <sup>■</sup>	1,0	0,9	0,7	0,7	0,7	0,8	0,8	0,9	1,0	1,2
Dreng	0,6	0,8	0,5	0,6	0,5	0,7	0,6	0,7	1,0	1,0
Piger	1,3	1,1	0,9	0,8	0,8	0,9	1,0	1,2	1,1	1,3
Lange videregående uddannelser <sup>■</sup>	2,5	2,6	2,5	2,4	2,7	2,8	3,1	3,6	4,2	4,2
Dreng	2,9	2,9	2,9	2,7	3,1	3,1	3,3	3,8	4,3	4,1
Piger	2,1	2,2	2,1	2,1	2,3	2,6	2,9	3,5	4,0	4,4
Under uddannelse	22,1	23,0	23,7	24,3	24,8	25,3	25,3	25,6	25,3	25,4
Dreng	20,0	21,0	21,6	21,8	22,1	22,9	22,8	23,0	22,8	23,1
Piger	24,3	25,0	25,9	26,9	27,5	27,9	27,8	28,2	28,0	27,6
Ingen erhvervskompetencegiv. udd. ...	28,0	27,0	27,1	26,3	25,0	24,4	24,5	24,9	25,4	26,2
Dreng	29,1	27,6	27,7	27,6	26,8	26,3	27,0	27,5	28,2	29,4
Piger	26,9	26,5	26,3	25,0	23,1	22,4	21,9	22,1	22,4	22,9
Ikke i gang	6,6	6,0	5,8	5,4	5,3	5,6	5,4	5,6	5,2	5,2
Afbrudt	13,0	12,2	12,1	12,3	12,1	11,6	11,6	12,2	13,0	13,8
Fuldført almengymnasial/hhx/htx	8,4	8,8	9,2	8,6	7,6	7,3	7,5	7,1	7,2	7,2

Anm.: Opgjort 1. oktober.

Nye tal til tabellen offentliggøres december 2010.

Flere tal og oplysninger findes på [www.statistikbanken.dk/afgang11](http://www.statistikbanken.dk/afgang11)

## I uddannelse tre måneder efter afgang fra grundskolen

Årgang	97/98	98/99	99/00	00/01	01/02	02/03	03/04	04/05	05/06	06/07	07/08
<i>Procent af årgang</i>											
I alt	78,0	77,6	80,6	79,2	79,6	79,8	79,1	78,2	77,8	78,9	78,8
Dreng	77,7	77,0	80,3	78,4	78,3	78,8	77,8	76,7	76,6	77,8	78,2
Piger	78,3	78,2	80,9	79,9	80,8	80,9	80,3	79,7	79,1	80,1	79,4
Almengymnasial	34,7	34,1	35,5	34,7	36,6	36,7	36,7	36,7	36,8	37,2	37,4
Dreng	25,2	24,6	25,6	24,5	26,6	27,0	27,3	26,9	27,2	27,6	27,7
Piger	44,3	44,2	45,5	45,3	46,9	46,8	46,5	46,9	46,9	47,4	47,7
Erhvervsgymnasial	14,3	14,7	15,9	16,0	15,6	15,4	15,7	15,3	15,0	15,1	15,9
Dreng	16,3	16,9	18,1	18,2	17,9	17,2	17,5	17,7	17,3	17,9	19,1
Piger	12,3	12,3	13,6	13,7	13,1	13,6	13,9	12,9	12,5	12,2	12,5
Erhvervsfaglige uddannelser	29,0	28,8	29,3	28,5	27,4	27,7	26,7	26,1	26,0	26,6	25,4
Dreng	36,2	35,5	36,6	35,8	33,8	34,6	33,1	32,1	32,1	32,3	31,4
Piger	21,6	21,6	21,8	20,9	20,8	20,5	20,0	19,9	19,7	20,5	19,1

Anm.: Opgjort 1. oktober.

Nye tal til tabellen offentliggøres december 2010.

Flere tal og oplysninger findes på [www.statistikbanken.dk/afgang1](http://www.statistikbanken.dk/afgang1)

## Befolkningens (30-64 år) højeste fuldførte uddannelse

	1999	2000	2001	2002	2003	2004	2005	2006	2007	2008	2009
<i>Tusinde</i>											
I alt	2 535	2 554	2 573	2 593	2 612	2 625	2 638	2 648	2 655	2 655	2 654
Grundskoleuddannelse <sup>■</sup> og uoplyst	854	836	821	803	786	768	752	725	711	698	682
Almengymnasial uddannelse <sup>■</sup>	81	83	86	88	90	92	93	93	94	95	96
Erhvervsgymnasial uddannelse <sup>■</sup>	27	28	29	31	32	33	35	37	38	38	39
Erhvervsfaglige uddannelser <sup>■</sup>	960	972	983	994	1 003	1 009	1 013	1 017	1 017	1 014	1 010
Korte videregående uddannelser <sup>■</sup>	122	127	131	136	140	145	149	153	156	158	161
Mellemlange videregående uddannelser <sup>■</sup>	334	342	350	359	368	376	383	397	404	407	412
Bacheloruddannelser <sup>■</sup>	15	17	18	20	23	25	27	29	30	31	33
Lange videregående uddannelser <sup>■</sup>	143	149	155	162	169	177	186	186	193	200	208
Forskeruddannelser	...	...	...	...	...	...	...	12	13	13	14
<i>Procent</i>											
<b>Andel indvandrere/efterkommere<sup>■</sup></b>											
I alt	6,6	6,9	7,2	7,4	7,6	7,8	8,0	8,1	8,4	8,8	9,3
Grundskoleuddannelse <sup>■</sup> og uoplyst	7,5	7,9	8,5	9,0	9,7	10,3	11,0	10,5	11,7	13,4	14,6
Almengymnasial uddannelse <sup>■</sup>	16,7	17,5	18,3	19,1	19,4	19,7	20,0	19,8	19,9	20,0	20,3
Erhvervsgymnasial uddannelse <sup>■</sup>	2,4	2,3	2,4	2,4	2,4	2,5	2,7	2,6	2,6	2,7	2,9
Erhvervsfaglige uddannelser <sup>■</sup>	4,7	4,9	5,0	5,2	5,3	5,4	5,4	5,6	5,7	5,7	6,1
Korte videregående uddannelser <sup>■</sup>	8,6	8,6	8,6	8,6	8,5	8,4	8,3	8,8	8,7	8,6	9,0
Mellemlange videregående uddannelser <sup>■</sup>	5,9	6,1	6,2	6,3	6,3	6,3	6,2	6,7	6,6	6,5	6,8
Bacheloruddannelser <sup>■</sup>	4,1	4,2	4,3	4,4	4,4	4,4	4,6	4,7	4,9	5,3	5,7
Lange videregående uddannelser <sup>1</sup>	9,9	10,0	9,9	9,8	9,7	9,4	9,1	10,1	9,7	9,6	9,8
Forskeruddannelser	...	...	...	...	...	...	...	6,9	7,2	7,7	7,9

Anm.: Den højeste fuldførte uddannelse er den uddannelse med længst varighed, som de 30-64-årige har fuldført, uden hensyn til om uddannelsen anvendes i nuværende beskæftigelse.

<sup>1</sup> Forskeruddannelser er indeholdt frem til 2005.

Nye tal til tabellen offentliggøres december 2010.

Flere tal og oplysninger findes på [www.statistikbanken.dk/hfu1](http://www.statistikbanken.dk/hfu1) og [krhf1](http://krhf1)

## Kvindeandel for 30-64-årige med højeste uddannelse inden for erhvervsfaglige uddannelser

Procent

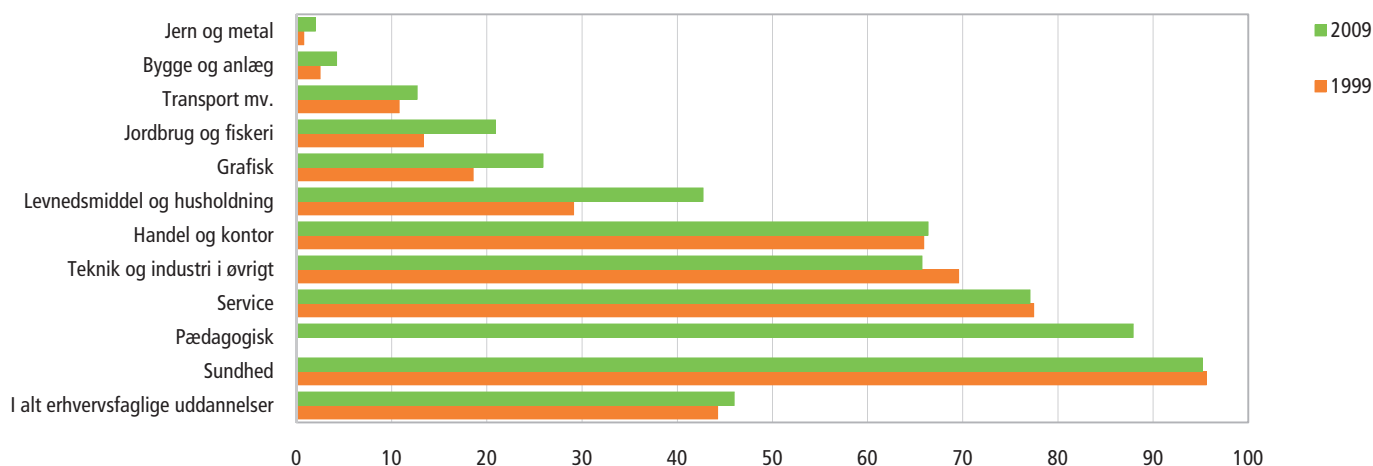

## Folke- og skolebiblioteker

	1998	1999	2000	2001	2002	2003	2004	2005	2006	2007	2008
<i>Tusinde</i>											
Bogbestand ultimo året .....	55 350	62 215	58 434	57 473	54 711	61 876	60 807	62 294	62 219	59 647	59 872
Bogudlån i året .....	89 802	83 828	80 025	75 651	72 827	75 446	73 991	73 142	73 781	70 802	75 518
<b>Folkebiblioteker</b>											
Bogbestand ultimo året .....	31 255	29 044	27 635	27 081	26 801	25 920	25 259	24 153	23 793	21 648	20 520
Bogudlån i året .....	61 871	57 091	54 254	51 997	50 634	50 071	50 052	49 053	48 636	48 367	50 548
Fonogrammer (cd'er, plader og bånd):											
Bestand ultimo året .....	3 116	3 043	3 126	3 410	3 666	3 848	3 987	4 096	4 273	4 245	4 237
Udlån i året .....	13 643	14 124	15 562	16 963	18 686	20 346	21 222	21 455	21 082	20 254	20 915
<b>Skolebiblioteker</b>											
Bogbestand ultimo året .....	24 095	33 171	30 799	30 392	27 910	35 956	35 548	38 141	38 426	37 999	39 352
Bogudlån i året .....	27 931	26 737	25 771	23 654	22 193	25 375	23 939	24 089	25 145	22 435	24 970

Kilde: Folke- og forskningsbiblioteksstatistik 2008.

## Bogudgivelser

	1999	2000	2001	2002	2003	2004	2005	2006	2007	2008	2009	1999	2009
<i>Antal titler</i>												<i>Procent</i>	
<b>Udkomne titler i alt</b> .....	<b>14 455</b>	<b>14 959</b>	<b>14 319</b>	<b>14 154</b>	<b>14 843</b>	<b>14 829</b>	<b>13 227</b>	<b>13 402</b>	<b>13 434</b>	<b>12 354</b>	<b>13 667</b>	<b>100</b>	<b>100</b>
<b>Skønlitteratur i alt</b> .....	<b>3 285</b>	<b>3 264</b>	<b>3 085</b>	<b>3 113</b>	<b>3 076</b>	<b>3 298</b>	<b>3 067</b>	<b>3 251</b>	<b>3 473</b>	<b>3 458</b>	<b>3 769</b>	<b>23</b>	<b>28</b>
Roman og noveller .....	1 355	1 368	1 266	1 289	1 325	1 205	1 151	1 225	1 316	1 267	1 536	9	11
Skuespil .....	39	52	65	49	30	49	30	69	56	47	49	0	0
Digte .....	180	202	206	212	166	219	210	152	176	168	211	1	2
Humor, tegneserier mv. ....	61	43	43	39	43	61	70	99	74	117	94	1	1
Børne- og ungdomsbøger .....	1 650	1 599	1 505	1 524	1 512	1 764	1 606	1 706	1 851	1 859	1 879	12	14
<b>Faglitteratur i alt</b> .....	<b>11 170</b>	<b>11 695</b>	<b>11 234</b>	<b>11 041</b>	<b>11 767</b>	<b>11 531</b>	<b>10 160</b>	<b>10 151</b>	<b>9 961</b>	<b>8 896</b>	<b>9 898</b>	<b>77</b>	<b>72</b>
Almindelige skrifter .....	306	337	393	323	396	225	220	253	285	229	287	2	2
Filosofi .....	642	566	647	632	773	581	550	438	494	386	417	5	3
Religion .....	381	378	303	334	347	399	323	359	384	359	343	3	3
Samfundsvidenskab .....	2 955	3 070	2 725	2 850	3 002	2 865	2 537	2 528	2 385	2 087	2 391	20	17
Geografi og rejser .....	439	490	475	414	422	446	393	465	501	384	431	3	3
Naturvidenskab .....	1 049	1 071	1 042	972	913	899	766	788	688	571	718	7	5
Anvendt videnskab .....	3 228	3 343	3 284	3 148	3 387	3 526	2 865	2 875	2 815	2 654	2 799	22	20
Kunst, spil og sport .....	864	1 015	935	992	1 053	1 113	974	1 029	1 047	965	1 028	6	8
Litteraturhistorie, sprog .....	422	470	509	403	509	445	428	415	316	318	356	3	3
Historie .....	884	955	921	973	965	1 032	1 104	1 001	1 046	943	1 128	6	8

Kilde: Dansk Bibliotekscenter.

## Pressen

	1999	2000	2001	2002	2003	2004	2005	2006	2007	2008	2009
<b>Dagspressen</b>											
Dagblade, antal pr. 1. januar .....	33	33	32	32	32	32	32	36	36	37	37
Søndagsaviser, antal pr. 1. januar .....	10	10	10	10	10	10	10	10	10	10	10
Hverdagsoplag 1. halvår, i tusinde <sup>1</sup> .....	1 558	1 507	1 453	1 430	1 378	1 352	1 288	1 843	1 728	1 843	1 660
Søndagsoplag 1. halvår, i tusinde .....	1 482	1 415	1 360	1 325	1 251	1 184	1 162	1 130	1 077	1 006	931
<i>Dagligt oplag i tusinde</i>											
<b>Dagblade, hverdage</b>											
Aktuelt .....	28	26	•	•	•	•	•	•	•	•	•
B.T. ....	124	123	122	121	110	101	94	90	87	84	75
Berlingske Tidende .....	156	156	152	149	142	130	126	125	124	113	103
Børsen .....	45	53	58	60	62	67	68	70	71	72	73
Dagbladet/Frederiksborg Amts Avis .....	58	56	56	55	54	53	52	53	49	47	44
Ekstra Bladet .....	148	134	127	119	110	106	105	104	98	91	84
Erhvervsbladet <sup>2</sup> .....	104	103	106	103	103	99	99	94	34	26	25
Fyens Stiftstidende .....	70	66	62	62	62	62	61	60	57	55	51
Information .....	22	22	21	21	21	20	21	21	22	22	22
JydskeVestkysten .....	92	91	89	86	82	81	79	78	74	71	65
Jyllands-Posten, Morgenavisen .....	179	180	180	180	172	158	150	149	140	129	120
Kristeligt Dagblad .....	17	17	18	20	22	23	25	27	27	25	26
MetroXpress <sup>2</sup> .....	•	•	•	151	184	201	241	251	244	228	228
Politiken .....	148	143	142	142	137	134	129	126	116	110	108
Urban <sup>2</sup> .....	•	•	•	143	182	171	228	233	246	208	162
Aalborg Stiftstidende/Nordjyske Stiftstidende .....	97	82	83	83	82	74	81	69	69	62	57
Århus Stiftstidende .....	77	72	62	59	55	53	51	49	31	28	24
Centrum Morgen <sup>2, 3</sup> .....	•	•	•	20	24	27	25	23	•	•	•

<sup>1</sup> Fra 2006 er Urban og MetroXpress inkluderet i totalen. <sup>2</sup> Gratisavis.<sup>3</sup> Før 2006 10 Minutter.

Kilde: Dansk Oplagsbulletin.

## Museer

	1999	2000	2001	2002	2003	2004	2005	2006	2007	2008	2009
<i>Besøgende i tusinde</i>											
Nationalmuseet med tilknyttede museer .....	624	554	577	531	606	606	585	767	793	817	917
Kulturhistoriske lokalmuseer .....	2 599	2 483	2 448	2 518	2 498	•	•	•	•	•	•
Kulturhistoriske specialmuseer .....	3 686	3 999	3 677	3 557	3 520	•	•	•	•	•	•
Kulturhistoriske museer <sup>1</sup> .....	•	•	•	•	•	6 156	6 203	6 215	6 592	6 361	6 496
Kunstmuseer .....	2 825	2 574	2 518	2 654	2 461	2 881	2 621	2 767	2 837	2 886	2 765
Naturhistoriske museer .....	285	292	290	298	271	277	311	308	340	284	308
Zoologiske haver mv. <sup>2</sup> .....	2 840	2 902	2 728	3 777	3 850	3 672	3 682	3 701	3 800	3 873	3 775
<b>Større kunst- og kunstmuseer</b>											
Frederiksborgmuseet, Frederiksborg Slot .....	204	231	203	200	177	176	176	185	183	165	160
Fregatten Jylland .....	153	141	120	118	109	108	115	135	132	151	131
Kronborg Slot, Helsingør .....	199	212	221	206	181	195	194	190	191	190	204
Købstadsmuseet "Den gamle By", Århus .....	348	324	323	323	307	360	352	362	388	333	362
Louisiana, Humlebæk .....	472	505	439	588	438	502	526	351	468	559	475
Museet på Koldinghus .....	133	129	117	99	114	94	89	82	100	93	99
Nationalmuseet, Prinsens Palais .....	410	346	354	354	410	377	363	463	411	373	397
Ny Carlsberg Glyptotek, København .....	345	340	347	332	347	243	192	285	311	275	253
Skagens Museum .....	176	147	160	147	138	138	131	124	110	163	121
Statens Museum for Kunst, København <sup>3</sup> .....	450	246	249	250	276	315	254	413	425	313	393

<sup>1</sup> Fra 2004 er kulturhistoriske lokal- og specialmuseer slået sammen til kulturhistoriske museer.

<sup>2</sup> Fra 2002 er statistikken udvidet med ti zoologiske/botaniske haver.

<sup>3</sup> Hovedsamling var lukket hele 1997 og det meste af 1998.

🔄 Nye tal til tabellen offentliggøres april 2011.

## Attraktioner

	1999	2000	2001	2002	2003	2004	2005	2006	2007	2008	2009
<i>Besøgende i tusinde</i>											
Tivoli.....	3 730	4 129	3 830	3 764	4 093	4 316	4 188	4 396	4 111	3 973	3 868
Dyrehavsbakken <sup>1</sup> .....	2 200	2 500	2 200	2 500	2 700	2 500	2 600	2 600	2 650	2 600	2 600
Legoland.....	1 430	1 550	1 450	1 580	1 630	1 530	1 500	1 500	1 600	...	...
Zoo, København.....	991	970	1 058	1 131	1 211	1 233	1 194	1 148	1 161	1 394	1 298
Faarup Sommerland.....	384	345	412	444	496	552	538	557	526	579	586
Bon Bon Land .....	539	547	514	517	616	537	548	503	523	441	440
Djurs Sommerland .....	387	395	416	477	453	481	453	495	487	528	550
Experimentarium.....	•	•	292	426	337	338	320	330	344	316	311

<sup>1</sup> Data er estimeret

Kilde: Visit Denmark.

## Idræt og friluftsliv

	1999	2000	2001	2002	2003	2004	2005	2006	2007	2008	2009
<i>Aktive medlemmer i tusinde</i>											
Danmarks Idræts-Forbund.....	1 605	1 621	1 628	1 653	1 665	1 683	1 665	1 633	1 630	1 626	1 647
Heraf: Badminton.....	119	121	123	128	124	120	118	112	104	100	101
Fodbold.....	287	287	287	293	308	298	300	297	305	307	314
Golf.....	86	92	98	104	113	121	129	133	142	146	150
Gymnastik.....	141	149	147	148	150	151	154	133	126	121	112
Håndbold.....	137	133	133	135	130	132	133	130	123	119	122
Svømning.....	122	120	122	123	128	127	125	126	127	123	124
Tennis.....	78	75	73	73	71	71	67	66	62	61	60
Danske Gymnastik- og Idrætsforeninger <sup>1</sup> .....	1 470	1 469	1 461	1 483	1 496	1 545	1 555	1 582	1 602	1 639	...
Dansk Firmaidrætsforbund.....	339	345	324	325	315	321	319	327	329	316	310
Børne- og Ungdomsorg, Samråd (spejderkorps mfl.) .....	114	112	107	107	102	96	94	91	88	85	85

<sup>1</sup> Inkl. De Danske Skytteforeninger..

Kilde: Meddelt af organisationerne.

## Teatre (sæson 1. juli-30. juni)

	98/99	99/00	00/01	01/02	02/03	03/04	04/05	05/06	06/07	07/08	08/09
<i>Antal opførelser i alt</i>											
<b>Statsstøttede teatre</b> .....	<b>11 629</b>	<b>11 269</b>	<b>12 385</b>	<b>11 788</b>	<b>11 593</b>	<b>11 241</b>	<b>11 233</b>	<b>11 820</b>	<b>11 275</b>	<b>10 676</b>	<b>11 970</b>
Det Kongelige Teater .....	630	610	662	631	607	573	604	694	814	765	710
Københavns Teater .....	1 064	1 094	1 154	1 089	892	876	947	798	767	827	1 072
Odense, Århus og Aalborg Teater .....	1 169	1 254	1 214	1 123	1 188	1 211	1 204	1 044	1 107	925	1 114
Øvrige statsstøttede teatre <sup>1</sup> .....	8 766	8 311	9 355	8 945	8 906	8 581	8 478	9 284	8 587	8 159	9 074
<b>Ikke statsstøttede teatre</b> .....	...	...	...	...	<b>2 096</b>	<b>2 515</b>	<b>2 787</b>	<b>2 615</b>	<b>3 516</b>	<b>4 708</b>	<b>3 886</b>
<i>Antal tilskuere i alt i tusinde</i>											
<b>Statsstøttede teatre</b> .....	<b>2 329</b>	<b>2 327</b>	<b>2 377</b>	<b>2 363</b>	<b>2 220</b>	<b>2 173</b>	<b>2 118</b>	<b>2 272</b>	<b>2 327</b>	<b>2 197</b>	<b>2 275</b>
Det Kongelige Teater .....	369	373	388	406	437	360	329	488	478	530	436
Københavns Teater .....	437	488	425	417	337	377	348	333	373	301	418
Odense, Århus og Aalborg Teater .....	330	316	288	264	287	290	288	267	255	265	242
Øvrige statsstøttede teatre <sup>1</sup> .....	1 193	1 150	1 276	1 276	1 159	1 146	1 153	1 184	1 221	1 101	1 179
<b>Ikke statsstøttede teatre</b> .....	...	...	...	...	<b>608</b>	<b>664</b>	<b>638</b>	<b>560</b>	<b>637</b>	<b>900</b>	<b>662</b>

<sup>1</sup> Det Danske Teater, Den Jyske Opera, Det Rejsende Børneteater, egne-teatre, små storbyteatre og teatre, der får støtte af Kunstrådet. Fra 2007/2008 også folketeatret.dk og Peter Schaufuss Balletten.

🔄 Nye tal til tabellen offentliggøres januar 2011.

📄 Flere tal og oplysninger findes på [www.statistikbanken.dk/teat2](http://www.statistikbanken.dk/teat2), teat3 og teat4

## Film

	1999	2000	2001	2002	2003	2004	2005	2006	2007	2008	2009
<i>Antal</i>											
<b>Film vist i biografen i alt</b> .....	<b>620</b>	<b>621</b>	<b>661</b>	<b>616</b>	<b>629</b>	<b>649</b>	<b>653</b>	<b>674</b>	<b>676</b>	<b>625</b>	<b>665</b>
Danske film .....	116	118	127	123	133	116	125	133	114	128	130
Europæiske film .....	189	159	177	166	170	188	187	207	226	188	213
Amerikanske film .....	289	315	323	290	279	298	287	290	293	267	270
Øvrige film .....	26	29	34	37	47	47	54	44	43	42	52
<b>Film med premiere i året i alt</b> .....	<b>176</b>	<b>192</b>	<b>172</b>	<b>208</b>	<b>209</b>	<b>237</b>	<b>233</b>	<b>233</b>	<b>235</b>	<b>213</b>	<b>216</b>
Danske film .....	22	21	24	28	33	25	41	34	38	35	32
Europæiske film .....	53	51	43	60	53	63	52	66	73	56	64
Amerikanske film .....	95	108	92	108	103	134	122	114	108	106	106
Øvrige film .....	6	12	13	12	20	15	18	19	16	16	14
<b>Biografer<sup>1</sup></b>											
Biografteatre i 4. kvartal .....	167	164	165	162	166	163	165	165	167	164	163
Biografsale i 4. kvartal .....	345	350	361	358	379	380	389	385	398	397	400
<i>Tusinde</i>											
Faste siddepladser .....	51	55	55	54	58	57	58	58	59	58	58
<i>Tusinde</i>											
<b>Solgte biografbilletter i alt</b> .....	<b>10 915</b>	<b>10 691</b>	<b>11 973</b>	<b>12 911</b>	<b>12 297</b>	<b>12 787</b>	<b>12 187</b>	<b>12 604</b>	<b>12 121</b>	<b>13 246</b>	<b>14 082</b>
Danske film .....	3 006	2 050	3 652	3 242	3 167	3 025	3 953	3 127	3 102	4 275	2 435
Europæiske film .....	1 644	918	1 176	1 393	1 246	866	1 269	1 960	1 742	1 912	3 303
Amerikanske film .....	6 228	7 573	6 642	8 149	7 591	8 796	6 855	7 320	7 043	6 880	7 706
Øvrige film .....	37	150	503	127	293	100	110	197	234	179	638

<sup>1</sup> Fra 2007 er det hele året.

Flere tal findes på [www.statistikbanken.dk/bio1](http://www.statistikbanken.dk/bio1) og bio2

Nye tal til tabellen forventes offentliggjort marts 2011.

## Solgte biografbilletter

Millioner

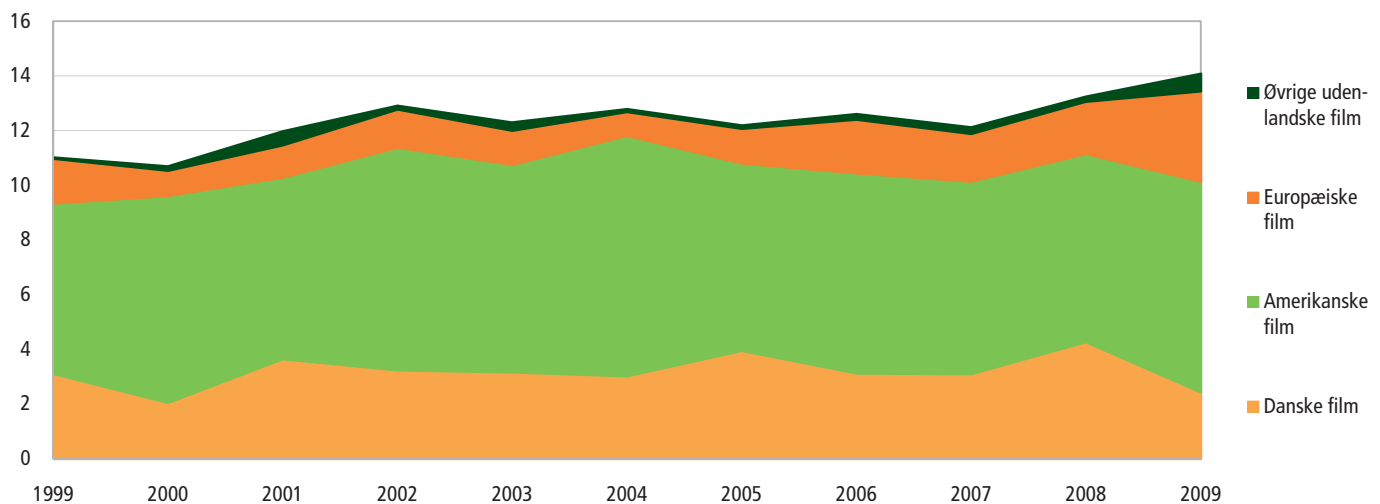



Husstande der kan modtage udvalgte nationale og internationale TV-kanaler

Procent	1999	2000	2001	2002	2003	2004	2005	2006	2007	2008	2009
DR 1	97	96	97	96	97	97	96	96	96	97	96
DR 2	70	74	76	79	79	79	79	83	86	89	92
TV 2	97	96	97	96	97	97	96	96	97	97	96
TV 2 Zulu	•	•	64	68	48	55	57	60	58	60	69
TV 2 Charlie	•	•	•	•	•	•	47	54	56	59	67
TV 2 Film	•	•	•	•	•	•	•	42	48	50	57
TV 2 News	•	•	•	•	•	•	•	•	43	49	56
TV 2 Sport	•	•	•	•	•	•	•	•	42	45	48
TV 3	69	68	69	68	67	64	64	64	64	64	66
TV 3+	59	60	64	64	63	62	62	62	63	62	63
Viasat Sport	•	•	•	29	34	36	40	44	•	•	•
Kanal 5	•	45	48	53	53	52	53	57	55	59	59
Kanal 4	74	70	73	73	73	72	74	73	55	60	61
6'eren	•	•	•	•	•	•	•	•	•	40	56
Voice TV	•	•	•	•	•	•	24	32	33	33	35
Discovery Channel	53	48	49	52	52	51	54	58	57	58	57
Animal Planet	•	•	34	35	39	50	46	51	52	53	54
Cartoon Network	•	•	33	36	38	40	•	48	48	46	46
MTV	43	37	40	43	44	44	•	50	48	50	50
Sverige 1	•	•	49	50	49	51	48	51	49	48	53
Sverige 2	•	•	47	48	47	50	47	48	45	45	•
TV4 Sverige	50	41	40	45	44	44	43	44	45	45	45
NRK	41	36	35	28	26	37	39	37	31	37	39
NRK2	•	•	•	•	•	•	17	21	17	28	•
TV 2 Norge	•	•	32	34	37	38	28	29	33	33	32
ARD	50	37	44	47	45	44	44	46	49	47	•
ZDF	45	35	36	39	36	43	43	45	49	47	•
NDR	44	24	27	32	28	28	32	34	30	36	•
Eurosport	•	•	•	•	•	•	•	•	•	53	52
Nat. Geographic Channel	•	•	•	•	•	•	•	•	•	48	48
Nickelodeon	•	•	•	•	•	•	•	•	•	20	29
TCM	•	•	•	•	•	•	•	•	•	39	33
Disney Channel	•	•	•	•	•	•	•	•	•	47	48

Kilde: TNS Gallup TV-meter Årsrapport 2009.

TV-seertid fordelt efter kanaler

Gennemsnitligt antal timer pr. uge

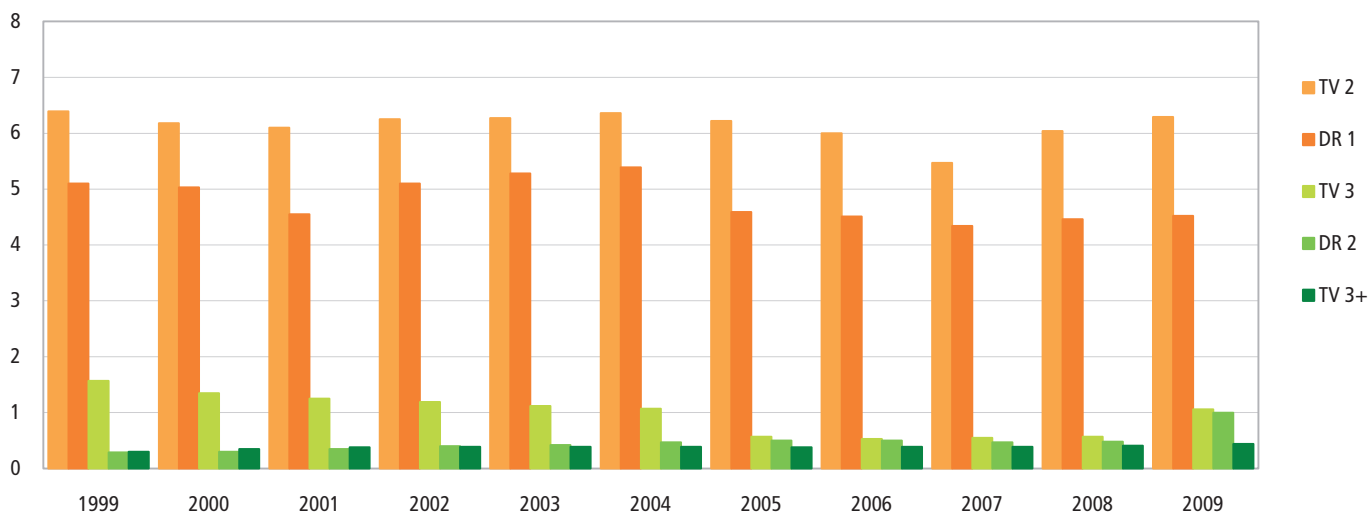

## Den digitale borger

	1999	2000	2001	2002	2003	2004	2005	2006	2007	2008	2009
<i>Procent af befolkningen (16-74 årige)</i>											
<b>Internet</b>											
Adgang til internet hjemme .....	...	...	59	64	71	75	79	83	83	85	86
16-19 årige .....	...	...	74	78	85	82	92	93	96	94	96
20-39 årige .....	...	...	69	72	76	81	86	88	92	94	93
40-59 årige .....	...	...	62	68	77	81	82	88	86	89	90
60-74 årige .....	...	...	27	35	44	49	52	62	57	63	65
Bredbåndsforbindelse i hjemmet <sup>1</sup> .....	...	...	7	17	30	38	55	65	76	77	79
ISDN/Modem via normal telefonlinie .....	...	...	46	46	40	33	24	16	8	5	2
Brug af e-mails <sup>2</sup> .....	...	...	46	56	61	65	69	74	74	76	81
<b>Mobiltelefon</b>											
Abonnementer pr. 100 indbyggere .....	49,3	62,9	73,8	83,2	88,3	95,5	100,8	107,2	114,0	124,4	134,1
<i>Millioner minutter</i>											
Afgående trafik i alt .....	2 117,1	2 694,5	2 928,8	3 484,1	4 163,8	5 160,2	6 416,9	7 569,0	8 704	9 746,3	...
<i>Millioner</i>											
Sendte SMS'er .....	...	752,7	1 334,3	2 018,9	3 989,1	6 554,6	8 379	10 158	11 920	12 826	13 056
<i>Tusinde</i>											
Sendte MMS'er .....	...	...	...	...	2 759	12 382	24 041	28 090,0	41 963	67 679	75 441

<sup>1</sup> Ved bredbånd forstås ADSL og anden bredbåndsforbindelse (fx kabelmodem).

<sup>2</sup> Andel af befolkningen, som har sendt eller modtaget e-mails den seneste måned. Fra 2007 ses der på de sidste 3 måneder.

Nye tal til tabellen offentliggøres juni 2011.

Flere tal og oplysninger findes på [www.statistikbanken.dk/bebrit1](http://www.statistikbanken.dk/bebrit1)

Kilde: Tal for mobiltelefoni kommer fra IT- og Telestyrelsen.

## Befolkningens brug af internettet

Procent af befolkningen

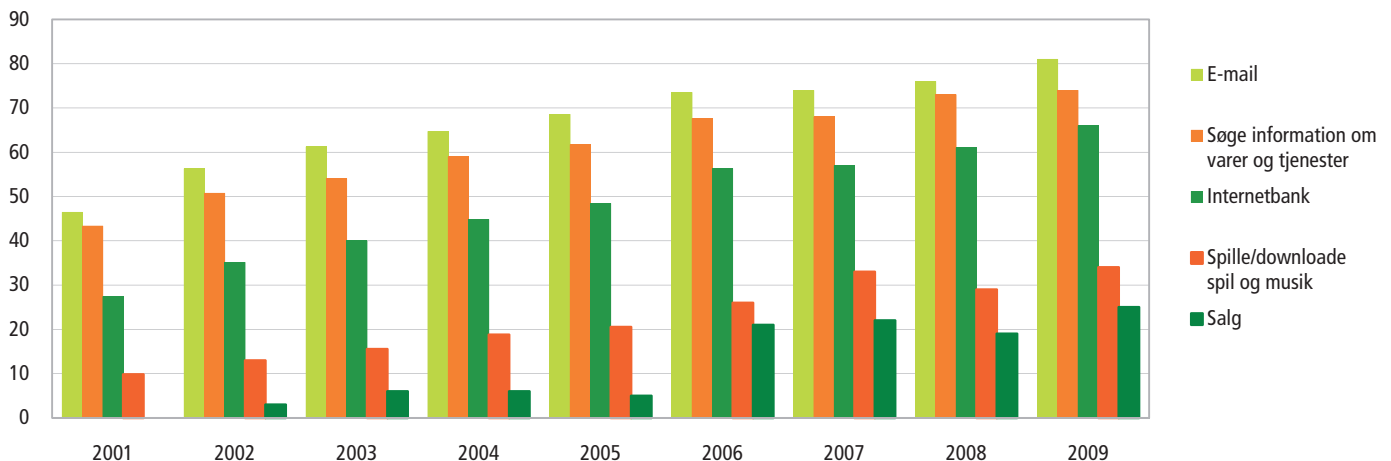

## Elektronik i hjemmet

	2000	2001	2002	2003	2004	2005	2006	2007	2008	2009	2010
Antal familier (tusinde) .....	2 269	2 302	2 318	2 232	2 350	2 356	2 323	2 382	2 415	2 455	2 497
<i>Procent af familierne</i>											
Videokamera .....	20	22	21	24	23	24	32	30	29	31	32
Heraf digital .....	...	...	...	...	10	12	18	21	20	24	26
Digitalkamera .....	...	...	...	...	35	48	61	65	70	73	77
Cd-afspiller .....	84	89	92	91	92	93	94	90	92	91	84
Videobåndoptager .....	78	82	82	80	85	84	83	76	74	68	55
Dvd-afspiller .....	7	9	21	37	54	68	83	84	84	86	85
Dvd-optager .....	...	...	...	...	5	8	13	14	24	28	32
BluRay-afspiller .....	...	...	...	...	...	...	...	...	...	...	10
Fladskærms-tv .....	...	...	...	...	...	...	19	29	44	56	70
Digitalt tv .....	...	...	...	...	...	...	...	27	38	53	60
Stationær computer .....	...	...	...	...	...	...	...	...	...	...	53
Bærbar computer .....	...	...	...	...	...	...	...	...	...	...	72
Mobiltelefon .....	68	73	84	85	90	92	94	95	95	98	97
Fastnettelefonabonnement .....	...	...	...	...	...	...	...	78	76	68	64
MP3-afspiller o.l. ....	...	...	...	...	...	...	...	...	...	...	50
DAB-radio .....	...	...	...	...	...	...	14	20	25	29	33
GPS-navigation .....	...	...	...	...	...	...	15	19	32	42	46
GPS-ur .....	...	...	...	...	...	...	...	...	...	...	8
Spillekonsol .....	...	...	...	...	...	...	...	...	...	...	35
E-bogslæser .....	...	...	...	...	...	...	...	...	...	...	2
<i>Antal interviewede personer</i>											
Interviewede personer .....	948	951	960	964	945	948	901	965	983	922	930

Anm. 1: Opgørelserne er baseret på Danmarks Statistiks omnibusundersøgelser. Et repræsentativt udsnit af befolkningen i alderen 16-74 år bliver

interviewet telefonisk.

Nye tal til tabellen offentliggøres maj 2011.

Flere tal og oplysninger findes på [www.statistikbanken.dk/varforbr](http://www.statistikbanken.dk/varforbr)

Befolkningen fordelt efter køn og tilknytning til arbejdsmarkedet

	1999	2000	2001	2002	2003	2004	2005	2006	2007	2008	2009
<i>Antal personer</i>											
<b>Hele befolkningen</b> .....	5 313 577	5 330 020	5 349 212	5 368 354	5 383 507	5 397 640	5 411 405	5 427 459	5 447 067	5 475 791	5 511 451
Mænd .....	2 625 421	2 634 122	2 644 319	2 654 146	2 662 423	2 670 135	2 677 292	2 685 846	2 696 647	2 712 665	2 732 020
Kvinder .....	2 688 156	2 695 898	2 704 893	2 714 208	2 721 084	2 727 505	2 734 113	2 741 613	2 750 420	2 763 126	2 779 431
<b>Uden for arbejdsstyrken</b> <sup>■</sup> .....	2 433 910	2 453 023	2 457 824	2 475 547	2 522 871	2 543 540	2 566 357	2 565 079	2 545 156	2 558 366	2 636 436
Mænd .....	1 080 217	1 094 037	1 102 349	1 116 638	1 142 107	1 158 855	1 170 771	1 171 211	1 163 488	1 172 611	1 222 607
Kvinder .....	1 353 693	1 358 986	1 355 475	1 358 909	1 380 764	1 384 685	1 395 586	1 393 868	1 381 668	1 385 755	1 413 829
<b>I arbejdsstyrken</b> <sup>■</sup> .....	2 879 667	2 876 997	2 891 388	2 892 807	2 860 636	2 854 100	2 845 048	2 862 380	2 901 911	2 917 425	2 875 015
Mænd .....	1 545 204	1 540 085	1 541 970	1 537 508	1 520 316	1 511 280	1 506 521	1 514 635	1 533 159	1 540 054	1 509 413
Kvinder .....	1 334 463	1 336 912	1 349 418	1 355 299	1 340 320	1 342 820	1 338 527	1 347 745	1 368 752	1 377 371	1 365 602
<b>Arbejdsløse</b> <sup>■1</sup> .....	132 179	117 689	118 520	110 501	119 250	147 666	134 586	107 734	80 270	59 860	43 895
Mænd .....	62 266	57 599	56 660	53 884	60 307	73 938	66 151	51 061	36 248	28 352	25 006
Kvinder .....	69 913	60 090	61 860	56 617	58 943	73 728	68 435	56 673	44 022	31 508	18 889
<b>Beskæftigede</b> .....	2 747 488	2 759 308	2 772 868	2 782 306	2 741 386	2 706 434	2 710 462	2 754 646	2 821 641	2 857 565	2 831 120
Mænd .....	1 482 938	1 482 486	1 485 310	1 483 624	1 460 009	1 437 342	1 440 370	1 463 574	1 496 911	1 511 702	1 484 407
Kvinder .....	1 264 550	1 276 822	1 287 558	1 298 682	1 281 377	1 269 092	1 270 092	1 291 072	1 324 730	1 345 863	1 346 713
<b>Deltidsbeskæftigede</b> .....	384 985	385 666	383 441	382 808	378 259	369 964	369 707	384 527	395 626	408 771	...
Mænd .....	163 164	165 661	165 452	166 625	168 914	166 294	167 040	179 558	185 060	191 884	...
Kvinder .....	221 821	220 005	217 989	216 183	209 345	203 670	202 667	204 969	210 566	216 887	...
<i>Procent</i>											
<b>Erhvervsfrekvens 16-66 år</b> <sup>2</sup> .....	77,7	77,5	77,8	77,8	76,8	76,6	76,3	76,5	79,0	79,1	76,9
Mænd .....	81,7	81,4	81,4	81,2	80,2	79,7	79,4	79,6	81,8	81,8	79,2
Kvinder .....	73,6	73,6	74,1	74,3	73,3	73,4	73,1	73,4	76,2	76,3	74,4
<b>Beskæftigelsesfrekvens 16-66 år</b> <sup>3</sup> .....	74,0	74,2	74,5	74,7	73,5	72,5	72,6	73,6	76,8	77,4	75,6
Mænd .....	78,3	78,2	78,3	78,2	76,9	75,6	75,8	76,9	79,8	80,2	77,8
Kvinder .....	69,6	70,2	70,7	71,1	70,1	69,3	69,3	70,2	73,7	74,5	73,4

Anm. 1: Befolkning pr. 1. januar og arbejdsmarkedstilknytning den sidste uge af november året før.

Anm. 2: I 2003 forekommer der et brud i RAS-statistikken.

Anm. 3: Fra 2007 er erhvervs- og beskæftigelsesfrekvenserne baseret på 16-64 årige pga. ændret pensionsalder.

Anm. 4: I 2003 er der et databrud i tidsserien. Forandringer og bedre kilder gjorde at der blev foretaget ændringer i statistikken. I 2009 er der et databrud i tidsserien. Statistikken overgår til et nyt datagrundlag for beskæftigede lønmodtagere. Dette påvirker niveauet for beskæftigelsen i nedadgående retning.

<sup>1</sup> Arbejdsløse er opgjort som personer, der i sidste uge af november var fuldt ledige.

<sup>2</sup> Erhvervsfrekvensen angiver antal personer i arbejdsstyrken mellem 16 og 66 år i procent af den samlede befolkning i alderen 16-66 år.

<sup>3</sup> Beskæftigelsesfrekvensen angiver antal beskæftigede mellem 16 og 66 år i procent af den samlede befolkning i alderen 16-66 år.

 Nye tal til tabellen forventes offentliggjort marts 2011.

 Flere tal og oplysninger findes på [www.statistikbanken.dk/ras207](http://www.statistikbanken.dk/ras207)

Mænds tilknytning til arbejdsmarkedet

Kvindes tilknytning til arbejdsmarkedet

Millioner

Millioner

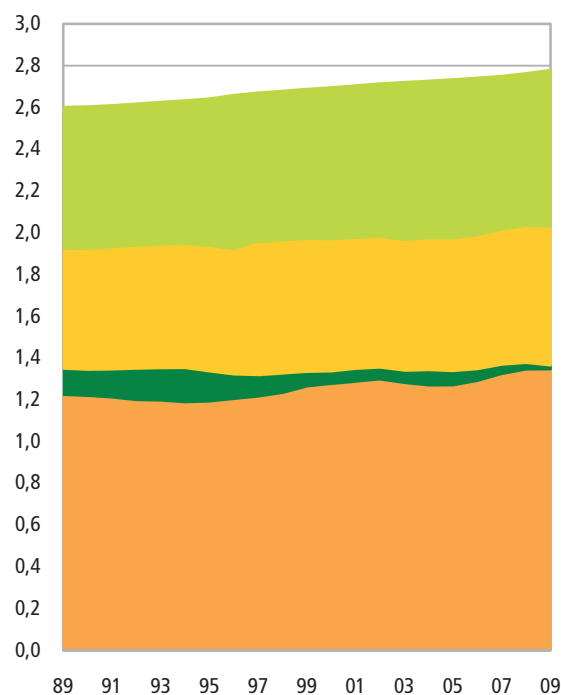
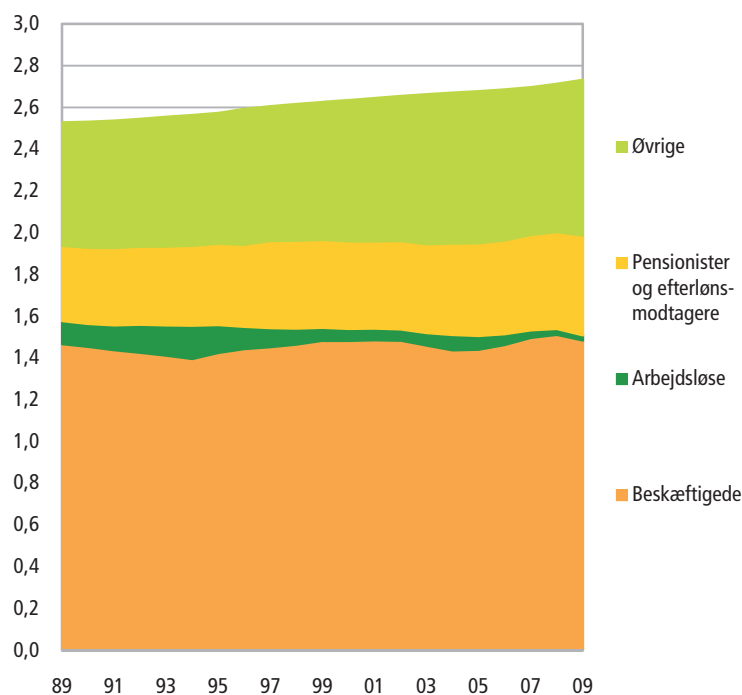

## FAKTA - SOCIOØKONOMISK STATUS

Befolkningens socioøkonomiske status angiver den vigtigste tilknytning til arbejdsmarkedet. Arbejdsstyrken<sup>■</sup> er opdelt i selvstændige, medarbejdende ægtefæller, lønmodtagere og arbejdsløse. Befolkningen uden for arbejdsstyrken er opdelt efter deres potentielle tilknytning til arbejdsmarkedet. Her består grupperne af personer, der er midlertidigt uden for arbejdsstyrken (aktivering og orlov fra ledighed), i tilbagetrækning fra arbejdsstyrken (efterløn og overgangsydelse), pensionister (modtagere af anden pension, alders- og førtids-pensionister) og andre uden for arbejdsstyrken

(kontanthjælpsmodtagere, uddannelsessøgende, børn og øvrige uden for arbejdsstyrken). Lønmodtagerne er underopdelt efter færdighedsniveauer:

- ◆ Topledere omfatter personer med ledelsesarbejde på øverste administrative plan.
- ◆ Lønmodtagere på højeste niveau omfatter personer med arbejde, der forudsætter højeste færdighedsniveau (fx aktuar, læge, advokat, bibliotekar, musiker og præst).
- ◆ Lønmodtagere på mellemste niveau omfatter personer med arbejde, der forudsætter mellem-

ste færdighedsniveau (fx laborant, programmør, fotograf og sygeplejerske).

- ◆ Lønmodtager på grundniveau omfatter personer med arbejde, der forudsætter færdigheder på grundniveau (fx kontorarbejde, kundeservice, håndværk og landbrugsarbejde).
- ◆ Andre lønmodtagere omfatter personer med arbejde, der ikke er indeholdt i de øvrige kategorier (fx rengøring, budtjeneste og vagtarbejde).
- ◆ Lønmodtagere uden nærmere angivelse omfatter personer med uoplyst færdighedsniveau.

## Befolkningen fordelt efter socioøkonomisk status

	1999	2000	2001	2002	2003	2004	2005	2006	2007	2008	2009
<i>Antal personer</i>											
I alt	5 313 577	5 330 020	5 349 212	5 368 354	5 383 507	5 397 640	5 411 405	5 427 459	5 447 067	5 475 791	5 511 451
Selvstændige	212 111	212 063	210 458	209 453	198 746	189 352	187 949	187 715	188 043	187 860	198 137
Medarbejdende ægtefæller	15 970	14 096	12 815	11 551	10 179	9 190	8 492	7 810	7 207	6 647	6 137
Lønmodtagere	2 519 407	2 533 149	2 549 595	2 561 302	2 532 461	2 507 892	2 514 021	2 559 121	2 626 391	2 663 058	2 626 846
Topledere	72 841	73 666	62 736	63 639	60 678	62 781	66 528	69 840	70 504	73 626	88 234
Lønmodtagere på højeste niveau	326 226	327 505	318 709	330 611	332 636	319 227	330 234	329 912	342 724	347 512	361 570
Lønmodtagere på mellemniveau	398 018	414 396	402 077	416 994	419 932	429 867	440 904	455 492	462 297	490 780	519 787
Lønmodtagere på grundniveau	1 186 717	1 192 673	1 126 402	1 114 485	1 090 265	1 014 132	1 024 608	1 025 647	1 030 990	1 054 905	1 065 115
Andre lønmodtagere	278 807	272 966	286 532	288 262	276 047	207 532	215 894	226 352	232 102	236 661	270 838
Lønmodtagere uden nærmere angivelse	256 798	251 943	353 139	347 311	352 903	474 353	435 853	451 878	487 774	459 574	321 302
Arbejdsløse	132 179	117 689	118 520	110 501	119 250	147 666	134 586	107 734	80 270	59 860	43 895
Midlertidigt uden for arbejdsstyrken <sup>■</sup>	83 309	93 558	86 058	88 654	118 735	108 144	104 785	98 672	88 752	93 456	114 137
Tilbagetrækning fra arbejdsstyrken <sup>■</sup>	175 785	179 958	179 589	178 529	176 945	184 751	178 371	152 419	138 334	138 220	138 818
Pensionister	883 070	872 408	865 730	871 826	874 013	884 466	900 062	938 049	966 798	981 414	998 483
Andre uden for arbejdsstyrken <sup>■</sup>	1 291 746	1 307 099	1 326 447	1 336 538	1 353 178	1 366 179	1 383 139	1 375 939	1 351 272	1 345 276	1 384 998

Anm. 1: Befolkning pr. 1. januar og arbejdsmarkedstilknytning den sidste uge af november året før.

Anm. 2: I 2003 og 2009 er der et databrud i tidsserien. Fra 2009 overgår statistikken til et nyt datagrundlag for beskæftigede lønmodtagere. Dette påvirker niveauet for beskæftigelsen i nedadgående retning.

● Nye tal til tabellen offentliggøres marts 2011.

■ Flere tal og oplysninger findes på [www.statistikbanken.dk/ras207](http://www.statistikbanken.dk/ras207)

## Erhvervsfrekvenser fordelt efter herkomst og køn

	1999	2000	2001	2002	2003	2004	2005	2006	2007	2008	2009
<i>Procent</i>											
I alt	77,7	77,5	77,8	77,8	76,8	76,6	76,3	76,5	79,0	79,1	76,9
Personer med dansk oprindelse	79,2	79,2	79,5	79,6	78,6	78,4	78,0	78,3	80,8	80,8	78,9
Indvandrere fra vestlige lande	65,2	64,9	65,5	65,3	64,3	63,7	63,9	64,2	66,3	66,5	64,0
Indvandrere fra ikke-vestlige lande	50,7	50,2	51,2	51,2	51,1	53,0	54,2	55,8	59,6	60,7	56,8
Efterkommere fra vestlige lande	76,4	77,1	77,4	77,0	75,1	74,7	74,3	75,0	76,7	75,0	72,2
Efterkommere fra ikke-vestlige lande	64,2	65,7	67,1	67,0	64,6	62,8	63,2	64,7	68,6	69,7	66,7
Mænd	81,7	81,4	81,4	81,2	80,2	79,7	79,4	79,6	81,8	81,8	79,2
Personer med dansk oprindelse	83,0	82,8	82,9	82,7	81,7	81,2	80,9	81,1	83,3	83,3	81,0
Indvandrere fra vestlige lande	70,6	70,0	70,5	69,8	69,0	67,7	67,9	68,1	70,0	70,1	67,1
Indvandrere fra ikke-vestlige lande	59,7	58,9	59,3	58,9	58,6	60,2	61,4	62,9	66,6	67,1	62,7
Efterkommere fra vestlige lande	78,1	78,8	79,1	78,4	77,1	75,6	74,9	75,7	77,2	75,2	72,4
Efterkommere fra ikke-vestlige lande	65,8	67,0	67,9	68,6	66,0	64,1	64,6	65,5	69,6	70,8	66,8
Kvinder	73,6	73,6	74,1	74,3	73,3	73,4	73,1	73,4	76,2	76,3	74,4
Personer med dansk oprindelse	75,4	75,5	76,1	76,4	75,5	75,4	75,1	75,4	78,2	78,3	76,7
Indvandrere fra vestlige lande	60,0	60,0	60,8	61,0	59,9	59,9	60,1	60,5	62,7	62,9	60,7
Indvandrere fra ikke-vestlige lande	40,9	41,0	42,7	43,2	43,5	45,7	46,9	48,7	52,6	54,4	51,1
Efterkommere fra vestlige lande	74,4	75,2	75,5	75,5	73,0	73,7	73,7	74,2	76,1	74,8	72,0
Efterkommere fra ikke-vestlige lande	62,5	64,3	66,3	65,4	63,1	61,5	61,7	64,0	67,5	68,5	66,7

Anm. 1: Befolkning pr. 1. januar og arbejdsmarkedstilknytning den sidste uge af november året før.

Anm. 2: I 2003 og 2009 er der et databrud i tidsserien. Fra 2009 overgår statistikken til et nyt datagrundlag for beskæftigede lønmodtagere. Dette påvirker niveauet for beskæftigelsen i nedadgående retning.

Anm. 3: Erhvervsfrekvensen angiver antal personer i arbejdsstyrken mellem 16 og 66 år i procent af den samlede befolkning i alderen 16-66 år. Fra 2007 er opgørelsen baseret på 16-64 årige pga. ændret pensionsalder.

● Nye tal til tabellen offentliggøres marts 2011.

■ Flere tal og oplysninger findes på [www.statistikbanken.dk/ras1f1](http://www.statistikbanken.dk/ras1f1)

## Beskæftigede personer fordelt efter brancher

	2001	2002	2003	2004	2005	2006	2007	2008	2009
<i>Antal personer</i>									
I alt .....	2 772 868	2 782 306	2 741 386	2 706 434	2 710 462	2 754 646	2 821 641	2 857 565	2 831 120
Landbrug, skovbrug og fiskeri .....	97 857	95 033	92 205	86 699	84 479	82 233	79 168	77 456	74 125
Industri, råstofindvinding og forsyningsvirksomhed .....	464 405	457 088	443 382	419 678	407 521	400 469	403 855	411 573	393 531
Bygge og anlæg .....	173 315	172 452	167 046	165 675	169 208	179 176	191 256	193 427	180 188
Handel og transport mv .....	649 218	642 703	637 591	630 573	631 444	653 042	670 469	684 050	676 150
Information og kommunikation .....	106 098	106 854	102 714	100 463	97 308	97 183	101 444	101 817	101 408
Finansiering og forsikring .....	78 791	78 609	79 919	78 074	77 757	79 773	83 157	87 625	86 774
Ejendomshandel og udlejning .....	33 197	33 958	35 268	35 606	36 892	37 880	38 833	42 560	39 907
Erhvervs-service .....	226 169	236 217	234 014	235 460	244 988	256 616	275 875	285 679	274 814
Offentlig administration, undervisning og sundhed .....	817 102	830 447	822 396	826 179	833 383	842 208	849 609	842 665	867 569
Kultur, fritid og anden service .....	114 324	114 286	114 456	114 090	115 487	116 652	116 931	118 609	118 725
Uoplyst aktivitet .....	12 392	14 659	12 395	13 937	11 995	9 414	11 044	12 104	17 929
<i>Kvinder i procent</i>									
Landbrug, skovbrug og fiskeri .....	22,9	22,9	22,2	22,3	22,1	21,5	21,6	21,8	21,2
Industri, råstofindvinding og forsyningsvirksomhed .....	30,6	30,5	30,2	30,2	29,9	29,6	29,8	30,0	29,9
Bygge og anlæg .....	9,6	9,8	9,6	9,4	9,3	9,1	9,2	9,5	9,6
Handel og transport mv .....	39,2	39,4	39,5	39,5	39,5	39,7	40,2	40,7	40,7
Information og kommunikation .....	35,0	34,5	34,5	33,9	33,5	32,8	32,7	31,9	31,7
Finansiering og forsikring .....	51,8	51,8	51,2	50,9	50,5	50,7	50,8	50,2	51,0
Ejendomshandel og udlejning .....	35,2	35,1	34,8	35,6	35,3	35,1	35,1	36,1	36,3
Erhvervs-service .....	48,5	48,4	48,0	47,2	46,4	46,3	46,6	47,5	47,3
Offentlig administration, undervisning og sundhed .....	71,4	71,5	71,6	71,6	71,6	71,9	72,1	72,3	71,9
Kultur, fritid og anden service .....	55,3	55,3	55,3	55,0	55,4	55,5	55,7	56,4	57,6
Uoplyst aktivitet .....	47,9	45,5	47,9	44,8	42,4	43,7	41,2	40,4	40,0

Anm. 1: Befolkning pr. 1. januar og arbejdsmarkedstilknøytning den sidste uge af november året før.

Nye tal til tabellen forventes offentliggjort marts 2011.

Flere tal og oplysninger findes på [www.statistikbanken.dk/ras9](http://www.statistikbanken.dk/ras9)

Anm. 2: I 2003 og 2009 er der et databrud i tidsserien. Fra 2009 overgår statistikken til et nyt datagrundlag for beskæftigede lønmodtagere. Dette påvirker niveauet for beskæftigelsen i nedadgående retning.

## Beskæftigede personer fordelt efter sektorer

	1999	2000	2001	2002	2003	2004	2005	2006	2007	2008	2009
<i>Antal personer</i>											
I alt .....	2 747 488	2 759 308	2 772 868	2 782 306	2 741 386	2 706 434	2 710 462	2 754 646	2 821 641	2 857 565	2 831 120
Stat .....	187 151	185 846	181 108	183 302	178 932	176 876	176 547	177 110	181 972	197 712	202 597
Sociale kasser og fonde .....	2 137	2 234	2 459	2 585	2 632	2 716	2 685	2 096	2 488	2 426	2 147
Amter/regioner .....	189 541	192 262	191 110	192 923	196 329	192 479	192 099	192 715	194 476	135 425	139 767
Kommuner .....	469 081	465 916	468 900	474 764	463 784	470 621	472 661	476 257	475 322	508 016	523 971
Offentlige selskaber mv .....	99 338	99 621	94 918	94 444	86 347	85 408	84 412	83 402	83 244	81 984	80 769
Privat .....	1 800 240	1 813 429	1 834 373	1 834 288	1 813 362	1 778 334	1 782 058	1 823 066	1 884 139	1 932 002	1 881 869
<i>Kvinder i procent</i>											
I alt .....	46,0	46,3	46,4	46,7	46,7	46,9	46,9	46,9	46,9	47,1	47,6
Stat .....	42,6	43,0	44,7	44,8	44,6	44,8	45,0	46,0	46,4	47,9	48,1
Sociale kasser og fonde .....	68,5	68,8	67,2	66,7	66,3	65,9	65,5	69,8	72,3	72,3	72,9
Amter/regioner .....	75,0	75,3	75,4	75,4	75,5	75,6	75,5	75,7	75,8	79,3	78,9
Kommuner .....	76,9	77,1	77,4	77,6	77,6	77,4	77,4	77,6	78,2	77,9	77,5
Offentlige selskaber mv .....	32,4	32,4	33,7	34,4	34,9	35,9	37,0	37,5	37,5	38,9	38,9
Privat .....	36,0	36,3	36,3	36,5	36,5	36,4	36,3	36,3	36,5	37,0	37,2

Anm. 1: Befolkning pr. 1. januar og arbejdsmarkedstilknøytning den sidste uge af november året før.

et databrud i tidsserien. Statistikken overgår til et nyt datagrundlag for beskæftigede lønmodtagere. Dette påvirker niveauet for beskæftigelsen i nedadgående retning.

Nye tal til tabellen offentliggøres marts 2011.

Flere tal og oplysninger findes på [www.statistikbanken.dk/ras9](http://www.statistikbanken.dk/ras9)

Anm. 2: I 2003 er der et databrud i tidsserien. Forandringer og bedre kilder gjorde at der blev foretaget ændringer i statistikken. I 2009 er der

## FAKTA - BESKÆFTIGELSE OG LEDIGHED

Hele befolkningens tilknytning til arbejdsmarkedet opgøres én gang om året i den registerbaserede arbejdsstyrkestatistik (RAS). Her opgøres beskæftigelsen i den sidste uge i november. I nationalregnskabet\* opgøres beskæftigelsen som et gennemsnit af to på hinanden følgende RAS-opgørelser, hvor der efterfølgende laves en række justeringer for bl.a. fravær som følge af orlov og sort arbejde. Deltidsbeskæftigede indgår med samme vægt som

heltidsbeskæftigede i såvel den registerbaserede arbejdsstyrkestatistik som i nationalregnskabet. Ledigheden opgøres i RAS som det antal personer, der har været fuldt ledige, ifølge den registerbaserede ledighedsstatistik, i hele den sidste uge af november. I den registerbaserede ledighedsstatistik opgøres, hvor mange personer der i løbet af en måned har været ledige, og for hver person beregnes en ledighedsgrad i forhold til 37 timer pr.

uge. Ud fra personernes ledighedsgrader beregnes den samlede fuldtidsledighed. Til internationalt sammenlignelig statistik opgør den stikprøvebaserede arbejdskraftundersøgelse (AKU'en) ledigheden efter regler fastlagt af FNs arbejdsmarkedsorganisation (ILO) og EU. I forhold til de registerbaserede opgørelser er der her skærpede krav til, at man dels er til rådighed, dels aktivt søger arbejde.

Registrerede fuldtidsledige<sup>a</sup> fordelt efter køn og alder

	1999	2000	2001	2002	2003	2004	2005	2006	2007	2008	2009
<i>Antal</i>											
<b>I alt</b> .....	<b>158 189</b>	<b>150 490</b>	<b>130 578</b>	<b>132 971</b>	<b>159 112</b>	<b>160 403</b>	<b>140 162</b>	<b>108 422</b>	<b>76 723</b>	<b>51 218</b>	<b>98 199</b>
16-24 år .....	15 690	12 654	10 497	10 670	12 755	12 362	10 166	7 947	5 529	4 902	9 973
25-29 år .....	22 660	20 743	17 386	17 938	21 300	20 285	16 410	12 223	8 982	6 447	12 287
30-34 år .....	24 749	22 559	18 342	18 953	22 885	23 159	20 163	15 455	11 183	7 431	13 454
35-39 år .....	21 282	20 459	17 772	18 377	22 096	22 085	18 825	14 200	10 480	6 930	13 165
40-44 år .....	16 917	16 433	13 810	14 177	17 721	18 742	16 793	13 549	9 777	6 674	12 938
45-49 år .....	15 259	14 470	12 176	12 303	14 947	15 318	13 470	10 306	7 484	5 277	11 548
50-54 år .....	17 471	16 490	13 225	12 248	14 370	14 562	12 717	9 674	6 765	4 700	10 031
55-59 år .....	17 350	19 389	19 547	20 560	24 322	24 545	22 526	17 283	10 623	5 664	10 377
60 år + .....	6 811	7 293	7 823	7 745	8 716	9 344	9 092	7 787	5 900	3 192	4 425
<b>Mænd</b> .....	<b>72 775</b>	<b>68 495</b>	<b>61 074</b>	<b>64 388</b>	<b>78 594</b>	<b>77 621</b>	<b>65 591</b>	<b>48 281</b>	<b>33 531</b>	<b>25 517</b>	<b>59 361</b>
16-24 år .....	7 675	6 172	5 373	5 690	7 021	6 664	5 248	3 859	2 489	2 538	6 278
25-29 år .....	9 998	9 037	7 813	8 562	10 517	9 716	7 538	5 306	3 773	3 052	7 161
30-34 år .....	10 332	9 164	7 734	8 388	10 387	10 287	8 535	6 224	4 393	3 304	7 509
35-39 år .....	9 378	8 756	7 785	8 263	10 100	9 803	8 042	5 781	4 207	3 210	7 460
40-44 år .....	7 985	7 568	6 494	6 852	8 592	8 864	7 633	5 834	4 165	3 283	7 649
45-49 år .....	7 422	7 061	6 009	6 252	7 671	7 724	6 598	4 778	3 502	2 752	7 118
50-54 år .....	8 222	7 721	6 398	6 210	7 538	7 520	6 412	4 648	3 255	2 591	6 464
55-59 år .....	8 152	8 993	9 078	9 763	11 688	11 665	10 487	7 671	4 741	3 023	6 652
60 år + .....	3 611	4 023	4 391	4 408	5 080	5 378	5 098	4 178	3 007	1 763	3 071
<b>Kvinder</b> .....	<b>85 417</b>	<b>81 992</b>	<b>69 504</b>	<b>68 583</b>	<b>80 519</b>	<b>82 782</b>	<b>74 572</b>	<b>60 142</b>	<b>43 191</b>	<b>25 701</b>	<b>38 838</b>
16-24 år .....	8 016	6 481	5 125	4 979	5 734	5 697	4 918	4 088	3 039	2 364	3 696
25-29 år .....	12 663	11 706	9 573	9 376	10 783	10 570	8 872	6 917	5 209	3 395	5 125
30-34 år .....	14 417	13 395	10 608	10 565	12 497	12 873	11 628	9 230	6 790	4 127	5 945
35-39 år .....	11 904	11 703	9 987	10 114	11 996	12 282	10 783	8 418	6 274	3 720	5 706
40-44 år .....	8 932	8 864	7 316	7 325	9 129	9 879	9 161	7 714	5 613	3 391	5 289
45-49 år .....	7 837	7 408	6 167	6 051	7 276	7 594	6 872	5 527	3 983	2 526	4 431
50-54 år .....	9 250	8 769	6 827	6 039	6 832	7 041	6 304	5 026	3 510	2 108	3 567
55-59 år .....	9 198	10 396	10 469	10 797	12 634	12 880	12 039	9 612	5 882	2 641	3 725
60 år + .....	3 200	3 270	3 432	3 337	3 636	3 966	3 994	3 609	2 892	1 429	1 354
<i>Procent af arbejdsstyrken<sup>a</sup></i>											
<b>I alt</b> .....	<b>5,7</b>	<b>5,4</b>	<b>4,7</b>	<b>4,8</b>	<b>5,8</b>	<b>5,8</b>	<b>5,1</b>	<b>3,9</b>	<b>2,7</b>	<b>1,8</b>	<b>3,5</b>
16-24 år .....	3,8	3,2	2,7	2,9	3,6	3,5	2,8	2,1	1,4	1,2	2,5
25-29 år .....	7,0	6,4	5,5	6,0	7,3	7,2	6,0	4,5	3,4	2,4	4,6
30-34 år .....	6,8	6,4	5,3	5,7	6,9	7,0	6,0	4,7	3,5	2,3	4,2
35-39 år .....	6,0	5,6	4,7	4,9	5,9	6,1	5,3	4,1	3,1	2,0	3,8
40-44 år .....	5,1	4,9	4,1	4,2	5,2	5,4	4,7	3,6	2,6	1,8	3,4
45-49 år .....	4,8	4,5	3,8	3,8	4,7	4,8	4,2	3,2	2,3	1,6	3,5
50-54 år .....	5,2	4,9	4,1	3,9	4,7	4,8	4,2	3,2	2,2	1,5	3,3
55-59 år .....	7,0	7,1	6,6	6,6	7,7	7,8	7,3	5,8	3,7	2,0	3,6
60 år + .....	7,0	7,0	7,1	6,4	6,8	6,6	6,3	5,2	3,7	2,0	2,8
<b>Mænd</b> .....	<b>4,9</b>	<b>4,6</b>	<b>4,1</b>	<b>4,4</b>	<b>5,4</b>	<b>5,4</b>	<b>4,5</b>	<b>3,3</b>	<b>2,3</b>	<b>1,7</b>	<b>4,1</b>
16-24 år .....	3,5	3,0	2,7	3,0	3,8	3,6	2,8	1,9	1,2	1,2	3,0
25-29 år .....	5,9	5,3	4,7	5,5	6,9	6,6	5,3	3,8	2,7	2,2	5,2
30-34 år .....	5,4	4,9	4,3	4,8	6,0	5,9	4,9	3,6	2,6	2,0	4,5
35-39 år .....	5,0	4,6	4,0	4,2	5,2	5,2	4,4	3,2	2,4	1,8	4,2
40-44 år .....	4,7	4,4	3,8	4,0	4,9	4,9	4,1	3,0	2,1	1,7	3,9
45-49 år .....	4,5	4,3	3,6	3,8	4,7	4,7	4,0	2,9	2,1	1,6	4,2
50-54 år .....	4,6	4,4	3,8	3,9	4,8	4,8	4,1	3,0	2,1	1,6	4,1
55-59 år .....	6,0	6,1	5,7	5,9	6,9	7,0	6,5	4,9	3,2	2,0	4,4
60 år + .....	5,8	6,0	6,2	5,7	6,3	6,1	5,7	4,6	3,1	1,8	3,2
<b>Kvinder</b> .....	<b>6,5</b>	<b>6,2</b>	<b>5,2</b>	<b>5,2</b>	<b>6,1</b>	<b>6,3</b>	<b>5,7</b>	<b>4,5</b>	<b>3,2</b>	<b>1,9</b>	<b>2,9</b>
16-24 år .....	4,2	3,5	2,8	2,8	3,3	3,3	2,8	2,2	1,6	1,2	1,9
25-29 år .....	8,3	7,6	6,3	6,6	7,7	7,9	6,8	5,4	4,1	2,6	4,0
30-34 år .....	8,4	8,0	6,5	6,7	7,9	8,1	7,3	5,8	4,3	2,6	3,8
35-39 år .....	7,0	6,7	5,5	5,6	6,7	7,1	6,4	5,1	3,8	2,3	3,5
40-44 år .....	5,6	5,5	4,5	4,5	5,5	5,8	5,3	4,3	3,1	1,8	2,9
45-49 år .....	5,0	4,8	3,9	3,9	4,7	4,9	4,4	3,5	2,5	1,6	2,8
50-54 år .....	5,8	5,5	4,4	4,0	4,6	4,8	4,3	3,4	2,3	1,4	2,4
55-59 år .....	8,3	8,4	7,7	7,5	8,5	8,6	8,1	6,7	4,2	1,9	2,7
60 år + .....	9,3	8,8	8,6	7,6	7,7	7,6	7,3	6,2	4,7	2,3	2,2

Anm.: Tabellen viser antallet af ledige personer, omregnet til fuldtidsledige. Således tæller en person, der netop har været fuldt ledig i tre måneder af året, som 0,25 fuldtidsledig. Aldersgrupperingen af de ledige er alderen ved årets udgang.



Nye tal til tabellen offentliggøres februar 2011.



Flere tal og oplysninger findes på [www.statistikbanken.dk/04](http://www.statistikbanken.dk/04)

## Registrerede ledige<sup>a</sup> fordelt efter ledighedsgrad

	2001	2002	2003	2004	2005	2006	2007	2008	2009
<i>Tusinde</i>									
<b>I alt</b> .....	445	450	489	491	442	378	306	275	387
0,001 - 0,200 .....	208	210	207	202	187	178	161	179	200
0,201 - 0,400 .....	110	111	117	122	113	97	76	62	98
0,401 - 0,600 .....	65	65	79	81	71	55	40	24	54
0,601 - 0,800 .....	34	35	47	48	41	28	19	8	28
0,801 - 1,000 .....	27	28	39	37	30	20	9	2	7

Nye tal til tabellen offentliggøres februar 2011.

Flere tal og oplysninger findes på [www.statistikbanken.dk/04](http://www.statistikbanken.dk/04)

## Registrerede fuldtidsledige<sup>a</sup> fordelt efter landsdele og regioner

	2001	2002	2003	2004	2005	2006	2007	2008	2009
<i>Tusinde</i>									
<b>Hele landet</b> .....	130 578	132 971	159 112	160 403	140 162	108 422	76 723	51 218	98 199
<b>Landsdele</b>									
Landsdel København by .....	16 710	18 155	21 420	21 407	19 187	17 067	15 416	10 751	15 861
Landsdel Københavns omegn .....	9 473	9 954	11 962	12 744	11 505	9 466	6 491	4 281	7 612
Landsdel Nordsjælland .....	7 098	7 438	9 380	9 094	7 746	5 904	4 352	2 852	5 603
Landsdel Bornholm .....	1 782	1 755	2 042	2 113	1 820	1 438	1 071	810	1 044
Landsdel Østsjælland .....	3 991	4 295	5 095	5 144	4 439	3 418	2 368	1 674	3 297
Landsdel Vest- og Sydsjælland .....	14 632	14 527	17 266	16 831	14 593	11 148	8 207	5 506	9 981
Landsdel Fyn .....	13 031	12 698	15 672	15 360	13 452	10 178	7 093	4 601	8 929
Landsdel Syddanmark .....	16 305	16 242	19 706	19 042	16 179	11 170	7 318	4 618	11 454
Landsdel Østjylland .....	20 777	21 595	25 551	25 832	21 707	15 754	10 162	6 593	14 089
Landsdel Vestsjælland .....	8 174	8 405	9 973	10 160	8 954	6 388	3 921	2 780	7 594
Landsdel Nordjylland .....	17 748	17 012	20 037	21 604	19 631	15 692	9 758	6 378	12 165
<b>Regioner</b>									
Region Hovedstaden .....	35 062	37 303	44 804	45 358	40 259	33 875	27 330	18 693	30 120
Region Sjælland .....	18 623	18 823	22 361	21 975	19 032	14 566	10 575	7 180	13 278
Region Syddanmark .....	29 337	28 940	35 378	34 401	29 631	21 347	14 411	9 219	20 383
Region Midtjylland .....	28 951	30 000	35 524	35 992	30 661	22 142	14 083	9 373	21 682
Region Nordjylland .....	17 748	17 012	20 037	21 604	19 631	15 692	9 758	6 378	12 165

Anm.: Den geografiske opdeling er baseret på personernes bopæl. Ledige med bopæl uden for Danmark eller med uoplyst bopæl er medregnet i totalerne.

Nye tal til tabellen offentliggøres februar 2011.

Flere tal og oplysninger findes på [www.statistikbanken.dk/04](http://www.statistikbanken.dk/04)

## Fuldtidsledigheden fordelt efter kommuner. 2009

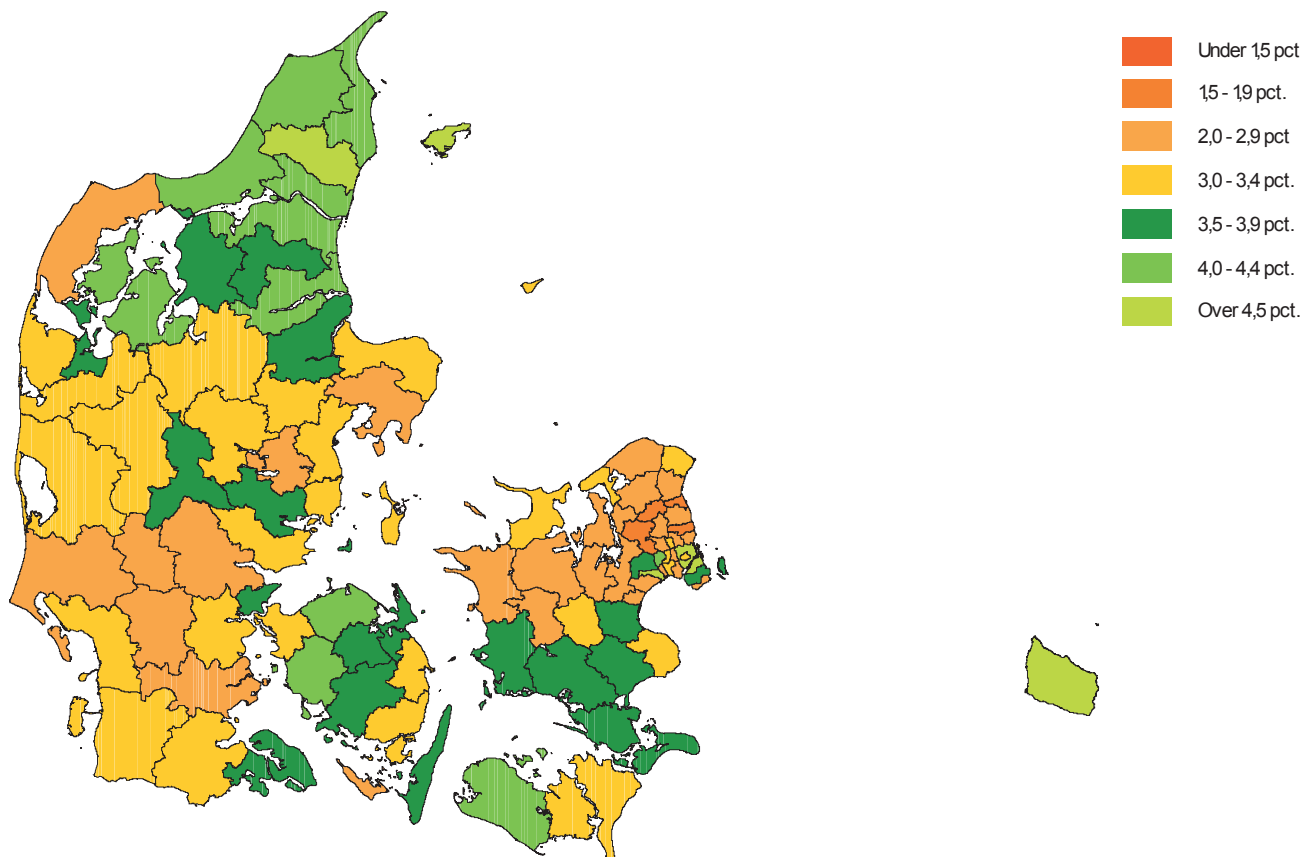

Registrerede fuldtidsledige<sup>■</sup> indvandrere og efterkommere

	1999	2000	2001	2002	2003	2004	2005	2006	2007	2008	2009
<i>Antal</i>											
I alt .....	21 040	19 250	16 302	15 996	19 762	22 180	20 404	17 464	14 461	10 108	15 133
Vestlige lande <sup>■</sup> .....	4 903	4 491	3 847	3 879	4 678	4 755	4 226	3 390	2 570	1 778	3 421
Indvandrere <sup>■</sup> .....	4 528	4 147	3 621	3 636	4 383	4 452	3 963	3 178	2 406	1 658	3 195
Efterkommere <sup>■</sup> .....	375	344	226	243	295	303	263	212	164	120	226
Ikke-vestlige lande <sup>■</sup> .....	16 136	14 758	12 455	12 117	15 084	17 425	16 178	14 074	11 891	8 330	11 713
Indvandrere <sup>■</sup> .....	15 585	14 185	11 886	11 490	14 240	16 441	15 190	13 167	11 041	7 592	10 526
Efterkommere <sup>■</sup> .....	551	573	569	627	844	984	988	907	850	738	1 187
<i>Procent af arbejdsstyrken<sup>■</sup> i befolkningsgruppen</i>											
I alt .....	14	12,1	9,8	9,4	11,1	11,9	10,4	8,2	6,4	4,4	6,7
Vestlige lande <sup>■</sup> .....	7,8	6,9	5,7	5,8	6,9	6,8	5,9	4,4	3,1	2,2	4,2
Indvandrere <sup>■</sup> .....	7,9	7,1	5,9	5,9	7,1	7,1	6,1	4,6	3,2	2,2	4,2
Efterkommere <sup>■</sup> .....	6,4	5,8	3,7	3,9	4,6	4,6	3,9	2,9	2,8	2,1	3,9
Ikke-vestlige lande <sup>■</sup> .....	18,5	15,6	12,6	11,7	13,6	14,9	13,0	10,3	8,2	5,7	8,1
Indvandrere <sup>■</sup> .....	19,6	16,4	13,2	12,3	14,2	15,7	13,7	11,0	8,7	6,0	8,3
Efterkommere <sup>■</sup> .....	7,4	6,9	6,2	6,3	7,8	8,1	7,1	5,5	4,5	3,9	6,3

Anm. 1: I totale indgår også personer, hvis oprindelsesland er uoplyst.

Anm. 2: Ved procentberegningen for 2008 er arbejdsstyrken fra 2007 genbrugt som nævner, da det er den senest offentliggjorte arbejdsstyrke. Det betyder, at procenten for 2008 formentlig er overvurderet med 0,5 til 1,0 procentpoint. Samtidig er 2007 blevet opdateret med arbejdsstyrken for 2007.

Anm. 3: Som følge af nedsættelsen af pensionsalderen fra 67 til 65 år omfatter arbejdsstyrken i 2005 ikke de 65 årige.

Anm. 4: Fra 2006 omfatter Arbejdsstyrken ikke de 65- og 66 årige.

🔄 Nye tal til tabellen offentliggøres februar 2011.

Registrerede fuldtidsledige<sup>■</sup> indvandrere<sup>■</sup> og efterkommere<sup>■</sup> fordelt efter køn

	1999	2000	2001	2002	2003	2004	2005	2006	2007	2008	2009
<i>Antal</i>											
I alt .....	21 050	19 263	16 303	15 996	19 762	22 180	20 403	17 463	14 462	10 108	15 133
Mænd .....	11 465	10 409	8 866	8 710	10 698	11 633	10 586	8 600	6 912	5 074	8 609
Kvinder .....	9 584	8 854	7 437	7 285	9 063	10 547	9 817	8 863	7 550	5 034	6 524
<i>Procent af arbejdsstyrken<sup>■</sup> i befolkningsgruppen</i>											
I alt .....	14,0	12,1	9,8	9,4	11,1	11,9	10,4	8,2	6,4	4,4	6,7
Mænd .....	13,4	11,7	9,6	9,2	10,9	11,4	9,9	7,5	5,6	4,1	7,0
Kvinder .....	14,7	12,7	10,1	9,5	11,2	12,5	10,9	9,1	7,2	4,8	6,2

Anm. 1: Ved procentberegningen for 2008 er arbejdsstyrken fra 2007 genbrugt som nævner, da det er den senest offentliggjorte arbejdsstyrke. Det betyder, at procenten for 2008 formentlig er overvurderet med 0,5 til 1,0 procentpoint. Samtidig er 2007 blevet opdateret med arbejdsstyrken for 2007.

Anm. 2: Som følge af nedsættelsen af pensionsalderen fra 67 til 65 år omfatter arbejdsstyrken i 2005 ikke de 65 årige.

Anm. 3: Fra 2006 omfatter Arbejdsstyrken ikke de 65- og 66 årige.

🔄 Nye tal til tabellen offentliggøres februar 2011.

📄 Flere tal og oplysninger findes på [www.statistikbanken.dk/04](http://www.statistikbanken.dk/04)

## Ledige fordelt efter uddannelsesbaggrund

	2001	2002	2003	2004	2005	2006	2007
<i>Procent<sup>■</sup></i>							
I alt .....	100,0	100,0	100,0	100,0	100,0	100,0	100,0
Grundskole .....	37,0	35,0	33,5	32,9	32,9	33,0	33,0
Almengymnasial uddannelser .....	4,5	4,4	4,4	4,5	4,7	5,1	5,4
Erhvervgymnasial uddannelser .....	1,3	1,4	1,4	1,4	1,4	1,4	1,2
Erhvervsuddannelser .....	36,4	36,7	36,8	36,2	35,0	32,6	30,5
Kort videregående uddannelse .....	4,5	5,1	5,5	5,4	5,3	5,3	5,4
Mellemlang videregående uddannelse .....	7,7	8,0	8,5	9,2	10,0	10,6	11,1
Bachelor .....	0,8	0,9	1,0	1,1	1,1	1,2	1,4
Lang videregående uddannelse .....	4,8	5,8	6,3	6,5	6,9	7,8	8,8
Forsker .....	0,2	0,2	0,2	0,2	0,3	0,3	0,4

## Ledighedsprocent efter uddannelsesbaggrund

	2001	2002	2003	2004	2005	2006	2007
<i>Ledighedsprocenter<sup>■</sup></i>							
I alt .....	4,7	4,8	5,8	5,8	5,1	3,9	2,8
Grundskole .....	6,4	6,4	7,6	7,7	6,8	5,3	3,8
Almengymnasial uddannelser .....	3,3	3,4	4,1	4,3	3,8	3,1	2,3
Erhvervgymnasial uddannelser .....	2,4	2,6	3,1	3,1	2,6	2,0	1,2
Erhvervsuddannelser .....	4,6	4,7	5,7	5,7	4,9	3,5	2,4
Kort videregående uddannelse <sup>■</sup> .....	4,0	4,6	5,6	5,6	4,7	3,6	2,6
Mellemlang videregående uddannelse <sup>■</sup> .....	2,7	2,8	3,6	3,9	3,6	2,9	2,2
Bachelor .....	3,0	3,2	3,9	4,1	3,4	2,7	2,2
Lang videregående uddannelse <sup>■</sup> .....	3,9	4,6	5,7	5,7	5,1	4,3	3,3
Forsker .....	2,4	2,7	3,4	3,5	3,5	2,8	2,1



## Arbejdsløshedsforsikrede fordelt efter køn

	1999	2000	2001	2002	2003	2004	2005	2006	2007	2008	2009
<i>Tusinde</i>											
<b>I alt</b> .....	<b>2 185</b>	<b>2 183</b>	<b>2 170</b>	<b>2 161</b>	<b>2 156</b>	<b>2 140</b>	<b>2 122</b>	<b>2 105</b>	<b>2 085</b>	<b>2 060</b>	<b>2 070</b>
Mænd .....	1 110	1 105	1 098	1 091	1 087	1 077	1 066	1 055	1 041	1 025	1 030
Kvinder .....	1 074	1 078	1 072	1 070	1 069	1 063	1 056	1 050	1 044	1 035	1 039
<i>Procent af arbejdsstyrken</i> <sup>■</sup>											
<b>I alt</b> .....	<b>78,4</b>	<b>78,0</b>	<b>77,4</b>	<b>77,9</b>	<b>77,9</b>	<b>77,6</b>	<b>76,8</b>	<b>75,5</b>	<b>74,5</b>	<b>73,6</b>	<b>73,9</b>
Mænd .....	75,1	74,7	74,4	74,7	74,8	74,3	73,6	72,4	71,2	70,1	70,5
Kvinder .....	82,2	81,7	80,8	81,6	81,4	81,1	80,3	78,8	78,0	77,3	77,6

Anm.1: Tabellen omfatter medlemmer af de statsanerkendte arbejdsløshedsforsikringskasser ved årets slutning og er eksklusive modtagere af efterløn og overgangsydelse. Ved beregningen af de arbejdsløshedsforsikrede i procent af arbejdsstyrken er anvendt oplysninger fra Danmarks Statistiks arbejdsstyrkestatistik for de 16-66 årige.

Anm.2: Som følge af nedsættelsen af pensionsalderen fra 67 til 65 år omfatter arbejdsstyrken i 2005 ikke de 65 årige.

Anm.3: Fra 2006 omfatter Arbejdsstyrken ikke de 65- og 66 årige.

Nye tal til tabellen offentliggøres februar 2011.

Flere tal og oplysninger findes på [www.statistikbanken.dk/04](http://www.statistikbanken.dk/04)

## Arbejdsløshedsforsikrede fuldtidsledige

	2001	2002	2003	2004	2005	2006	2007	2008	2009	Antal forsikrede		
										2001	2009	
<i>Procent af forsikrede</i>											<i>Tusinde</i>	
<b>Samtlige arbejdsløshedsforsikringskasser</b> .....	<b>5,2</b>	<b>5,3</b>	<b>6,5</b>	<b>6,5</b>	<b>5,7</b>	<b>4,3</b>	<b>3,1</b>	<b>2,1</b>	<b>4,2</b>	<b>2 170</b>	<b>2 070</b>	
Akademikere (AAK) .....	3,8	4,4	5,5	5,5	4,8	3,9	3,2	2,1	3,0	59	78	
Business .....	3,9	4,1	4,9	4,7	4,2	3,0	2,1	1,6	3,7	24	26	
Byggefagernes a-kasse <sup>1</sup> .....	7,2	7,4	8,3	7,3	5,1	3,2	2,3	2,7	8,1	24	16	
Børne- og Ungdomspædagoger (BUPL-A) .....	2,7	2,9	3,9	4,5	4,4	3,7	2,9	1,4	1,6	52	56	
Danske Lønmodtagere (DLA) .....	0	0,5	2,8	4,4	4,5	3,4	2,6	2,0	5,0	0	68	
Danske Sundhedsorganisationer (DSA) .....	0,4	0,4	0,5	0,7	0,7	0,7	0,6	0,3	0,5	52	75	
El-faget .....	1,8	2,8	4,8	4,4	2,7	1,1	0,5	0,6	4,0	24	21	
Fag og Arbejde (FOA) <sup>2</sup> .....	4,5	4,1	4,8	4,8	4,4	3,5	2,4	1,3	1,7	190	165	
Faglig Fælles a-kasse (3F) <sup>3</sup> .....	9,0	8,9	10,7	10,6	9,4	7,2	5,2	4,1	9,1	356	256	
Frie Funktionærer (FFA) .....	4,4	4,7	5,8	5,9	5,0	3,9	2,4	1,3	3,1	21	26	
Funktionærer og Servicefag .....	5,5	5,2	6,2	6,3	5,5	4,5	3,0	1,8	3,1	23	18	
Funktionærer og Tjenestemænd (FTF-A) <sup>4</sup> .....	4,4	4,3	5,1	5,2	4,5	3,7	2,7	1,5	2,4	171	122	
Handels- og Kontorfunktionærer (HK) .....	5,7	6,0	7,3	7,3	6,4	5,0	3,6	2,2	3,7	292	228	
Ingeniører (IAK) .....	2,6	3,4	4,8	4,9	4,0	2,9	1,8	1,1	2,6	54	67	
Prosa og Merkonomer .....	4,0	6,2	8,0	7,5	6,2	4,0	2,7	1,7	3,3	13	13	
Journalistik, Kommunikation og Sprog <sup>5</sup> .....	6,2	7,7	9,2	9,0	8,1	6,8	5,5	3,9	5,6	17	20	
Kristelig a-kasse .....	7,1	7,4	8,5	8,5	7,4	5,7	3,7	2,6	5,4	147	171	
Ledere .....	2,9	3,1	3,7	3,6	3,0	2,2	1,4	0,9	2,4	80	85	
Lærere (DLF-A) .....	1,8	1,7	2,0	3,6	3,6	3,2	2,5	1,2	1,4	54	71	
Magistre (MA) .....	7,6	8,3	9,8	9,7	9,1	7,9	6,4	3,9	4,3	39	51	
Metalarbejdere .....	4,4	5,0	6,5	6,3	4,9	2,9	1,7	1,5	6,6	105	83	
Fødevareforbundet (NNF) .....	6,2	5,9	7,4	8,6	8,1	6,2	4,2	3,0	6,0	35	22	
Socialpædagoger (SLA) .....	3,6	3,8	4,8	5,2	5,0	4,0	2,8	1,4	1,6	29	32	
Selvstændige (DANA) .....	4,4	4,4	5,2	4,8	4,1	3,0	2,4	1,5	2,5	39	36	
Selvstændige Erhvervsdrivende (ASE) .....	2,9	2,9	3,6	4,0	3,9	3,3	2,4	1,5	2,8	130	135	
Stats- og Telesatte (STA) .....	1,9	1,9	2,4	2,9	2,7	2,3	1,9	1,1	2,1	33	29	
Teknikere .....	6,3	6,7	8,9	9,1	7,9	5,9	4,4	2,7	6,4	31	26	
Træ-Industri-Byg (TIB) .....	5,7	6,6	7,8	7,3	5,2	2,9	2,1	3,1	11,6	51	40	
Økonomer (CA) .....	4,2	5,4	6,4	6,0	4,9	3,8	2,9	1,9	3,8	25	33	

Anm.: Arbejdsløshedsprocenten er beregnet i procent af forsikrede ved årets slutning, eksklusive personer på efterløn og overgangsydelse. Der er beregnet nye ledighedsprocenter til de a-kasser der eksisterede i 2008.

<sup>1</sup> 1. januar 2002 udtrådte frisørerne og artisterne af F.A.M. a-kasse, hvorved a-kassen skiftede navn til Maritim a-kasse.

1. januar 2003 fusionerede Malersvendene og Maritim a-kasse til Malerfaget og Maritim.

1. januar 2008 fusionerede Malerfaget og Maritim med Blik og Rør til Byggefagernes a-kasse.

<sup>2</sup> 1. januar 2006 fusionerede Pædagogiske Medhjælperes Fælles a-kasse (PMF-A) og Offentlige Ansattes a-kasse (OAA) til Fag og Arbejde (FOA).

<sup>3</sup> 1. januar 2005 fusionerede Specialarbejderne (SID) og Kvindelige Arbejdere (KAD) a-kasse til Faglig Fælles a-kasse (3F).

1. juli 2006 blev RestaurationsBranchens a-kasse lagt sammen med Faglig Fælles a-kasse (3F).

<sup>4</sup> 1. januar 2002 udgik Forsvaret ved fusion med Funktionærer og Tjenestemænd.

<sup>5</sup> 1. januar 2003 fusionerede Erhvervsproglige og Journalister til Journalistik, Kommunikation og Sprog.

Nye tal til tabellen offentliggøres februar 2011.

Flere tal og oplysninger findes på [www.statistikbanken.dk/04](http://www.statistikbanken.dk/04)

## Pendling i Øresundsregionen

	1997	1998	1999	2000	2 001	2 002	2003	2004	2005	2006	2007
<b>Fra Skåne til Østdanmark i alt</b> .....	<b>2 130</b>	<b>2 365</b>	<b>2 584</b>	<b>3 010</b>	<b>3 751</b>	<b>4 697</b>	<b>5 683</b>	<b>7 160</b>	<b>8 783</b>	<b>12 744</b>	<b>17 890</b>
Født i Danmark .....	839	888	882	1 110	1 529	2 142	2 769	3 433	4 138	5 647	6 992
Født i Sverige .....	1 110	1 243	1 438	1 594	1 826	2 010	2 167	2 599	3 226	4 581	7 063
<b>Fra Østdanmark til Skåne i alt</b> .....	<b>166</b>	<b>188</b>	<b>204</b>	<b>281</b>	<b>539</b>	<b>533</b>	<b>536</b>	<b>692</b>	<b>734</b>	<b>750</b>	<b>623</b>
Født i Danmark .....	45	50	47	98	293	277	294	378	407	364	391
Født i Sverige .....	102	119	131	159	178	177	162	205	219	223	150

Nye tal til tabellen offentliggøres februar 2011.

Flere tal og oplysninger findes på [www.dst.dk/extranet/oresund1](http://www.dst.dk/extranet/oresund1)

## Arbejdsmarkedets organisationer

	2000	2001	2002	2003	2004	2005	2006	2007	2008	2009	2010
<i>Antal medlemmer</i>											
<b>Landsorganisationen i Danmark (LO)</b> .....	<b>1 458 742</b>	<b>1 449 298</b>	<b>1 433 064</b>	<b>1 413 210</b>	<b>1 386 370</b>	<b>1 369 198</b>	<b>1 338 731</b>	<b>1 299 702</b>	<b>1 251 367</b>	<b>1 224 108</b>	<b>1 201 272</b>
Mænd .....	751 787	745 425	736 652	723 487	704 577	704 766	687 569	667 392	637 813	623 677	613 043
Kvinder .....	706 955	703 873	696 412	689 723	681 793	664 432	651 162	632 310	613 554	600 431	588 229
Specialarbejderforbundet (SiD) .....	315 379	325 739	317 625	311 540	303 077	•	•	•	•	•	•
Handels- og Kontorfunktionærernes Forbund i Danmark (HK) .....	374 120	377 190	377 228	375 140	371 143	370 420	362 299	345 968	329 679	320 150	311 815
Mænd .....	102 656	104 929	104 878	103 547	101 226	101 447	98 199	91 813	85 189	81 482	79 017
Kvinder .....	271 464	272 261	272 350	271 593	269 917	268 973	264 100	254 155	244 490	238 668	232 798
Fagligt Fælles Forbund (3F) <sup>1</sup> .....	•	•	•	•	•	363 729	350 444	352 451	341 672	332 835	319 423
Mænd .....	•	•	•	•	•	244 591	236 693	234 100	228 185	223 123	215 320
Kvinder .....	•	•	•	•	•	119 138	113 751	118 351	113 487	109 712	104 103
Dansk Metalarbejderforbund .....	138 674	136 575	135 043	132 916	142 774	140 618	138 948	135 088	132 113	128 888	125 758
FOA-Fag og Arbejde .....	198 695	197 487	194 841	191 777	188 431	210 259	206 476	201 862	204 979	202 242	201 022
Mænd .....	23 555	23 657	23 387	23 129	22 714	25 439	24 947	24 456	24 975	24 454	24 408
Kvinder .....	175 140	173 830	171 454	168 648	165 717	184 820	181 529	177 406	180 004	177 788	176 614
Kvindeligt Arbejderforbund i Danmark (KAD).....	84 637	82 277	78 830	75 823	71 782	•	•	•	•	•	•
Andre forbund under LO .....	347 237	330 030	329 497	326 014	309 163	283 457	279 874	263 648	242 924	239 993	243 254
Mænd .....	228 313	214 364	214 103	209 438	195 414	199 058	194 954	187 765	173 510	171 446	175 036
Kvinder .....	118 924	115 666	115 394	116 576	113 749	84 399	84 920	75 883	69 414	68 547	68 218
<b>Hovedorganisationer for tjenestemænd og funktionærer<sup>2</sup></b> .....	<b>430 033</b>	<b>431 652</b>	<b>431 597</b>	<b>439 847</b>	<b>435 530</b>	<b>436 879</b>	<b>436 991</b>	<b>429 939</b>	<b>435 579</b>	<b>437 430</b>	<b>441 003</b>
Funktionærernes og Tjenestemændenes Fællesråd (FTF) ..	350 255	351 981	356 058	363 096	358 989	361 003	363 094	355 898	359 319	357 845	358 110
Ledernes Hovedorganisation .....	79 778	79 671	75 539	76 751	76 541	75 876	73 897	74 041	76 260	79 585	82 893
<b>Akademikernes Centralorganisation (AC)<sup>2</sup></b> .....	<b>150 060</b>	<b>152 405</b>	<b>160 547</b>	<b>164 355</b>	<b>164 944</b>	<b>163 143</b>	<b>165 905</b>	<b>169 397</b>	<b>174 178</b>	<b>133 212</b>	<b>136 636</b>
<b>Uden for fællesorganisationerne<sup>3, 4</sup></b> .....	<b>122 781</b>	<b>120 514</b>	<b>125 310</b>	<b>129 884</b>	<b>140 427</b>	<b>144 322</b>	<b>172 717</b>	<b>178 884</b>	<b>202 100</b>	<b>260 112</b>	<b>270 668</b>

Anm.: Medlemstal pr. 1. januar. Ændringer kan skyldes en til- eller afgang af forbund, der i løbet af året før er skiftet fra fx FTF til LO.

<sup>1</sup> 1. januar 2005 fusionerede Specialarbejderforbundet (SiD) og Kvindeligt Arbejderforbund (KAD) til Fagligt Fælles Forbund (3F)

<sup>2</sup> Omfatter kun medlemmer, der er lønmodtagere.

<sup>3</sup> Omfatter i 2010: 2B – Bedst og Billigst, Dansk Journalistforbund, Business Danmark, Fagforeningen Danmark, Forbundet af Kirke- og Kirkegårdsansatte, Forbundet for Tjenestemænd ved Fødevarer- og Undervisningsministeriet m.fl., Brancheafdelingen Trafik & Jernbane, Kristelig Fagforening, Maskinmestrenes Forening, Dansk Formands Forening, Funktionærkarteller/Teknikersammenslutningen, Den Danske Landinspektørforening og Ingeniørforeningen i Danmark.

<sup>4</sup> Dansk Journalistforbund har i 2009 1662 medlemmer med dobbelt medlemskab af AC.

Tallene er ekskl. Danmarks Frie Fagforening pga. manglende indberetning.

Nye tal til tabellen offentliggøres juni 2011.

Flere tal og oplysninger findes på [www.statistikbanken.dk/lonmed](http://www.statistikbanken.dk/lonmed)

## Arbejdsstandsninger

	1999	2000	2001	2002	2003	2004	2005	2006	2007	2008	2009
Antal .....	1 079	1 081	832	1 349	681	804	534	476	862	335	207
Berorte ansatte .....	75 170	75 656	49 460	110 854	44 365	75 710	32 833	79 128	61 113	91 409	12 679
Tabte arbejdsdage, i tusinde .....	91 800	124 800	56 000	193 600	55 100	76 400	51 100	85 900	91 700	1 869 100	15 000

Anm. 1: Statistikken omfatter arbejdsstandsninger, der skyldes strejke eller lockout.

Flere tal og oplysninger findes på [www.statistikbanken.dk/abst1](http://www.statistikbanken.dk/abst1)

Nye tal til tabellen offentliggøres april 2011.

Anm. 2: Fra og med 2002 indgår staten i statistikken.

## Lønudviklingen. Lønindeks for den private og offentlige sektor

	2000	2001	2002	2003	2004	2005	2006	2007	2008	2009	2010
<i>1. kvartal 2005 = 100</i>											
Industri, råstofindvending og forsyningsvirksomhed .....	...	...	...	...	...	100,0	102,9	106,4	111,1	115,3	118,6
Bygge og anlæg .....	...	...	...	...	...	100,0	103,2	107,1	112,6	116,9	118,6
Handel og transport mv. ....	...	...	...	...	...	100,0	102,8	106,1	110,6	115,4	118,2
Information og kommunikation .....	...	...	...	...	...	100,0	102,7	105,7	110,4	114,9	118,9
Finansiering og forsikring .....	...	...	...	...	...	100,0	103,3	107,1	111,7	117,3	122,6
Ejendomshandel og udlejning .....	...	...	...	...	...	100,0	103,0	106,2	110,1	111,9	115,8
Erhvervs-service .....	...	...	...	...	...	100,0	102,6	105,6	110,3	114,9	117,1
Undervisning og sundhed mv. ....	...	...	...	...	...	100,0	102,8	105,7	111,7	116,5	118,5
Kultur, fritid og anden service .....	...	...	...	...	...	100,0	102,4	105,8	109,0	113,3	117,6
<b>Private sektor</b> .....	<b>83,7</b>	<b>86,8</b>	<b>90,4</b>	<b>93,9</b>	<b>97,1</b>	<b>100,0</b>	<b>102,9</b>	<b>106,2</b>	<b>110,9</b>	<b>115,5</b>	<b>118,5</b>
<b>Statslige sektor</b> .....	<b>82,2</b>	<b>85,8</b>	<b>91,1</b>	<b>93,6</b>	<b>97,1</b>	<b>100,0</b>	<b>102,9</b>	<b>105,4</b>	<b>109,2</b>	<b>116,5</b>	<b>121,5</b>
<b>Kommunale og regionale sektor</b> .....	<b>82,4</b>	<b>85,6</b>	<b>89,0</b>	<b>90,7</b>	<b>96,2</b>	<b>100,0</b>	<b>102,8</b>	<b>105,8</b>	<b>108,7</b>	<b>115,2</b>	<b>121,1</b>

Anm.: Lønindeksets lønbegreb er fortjenesten i alt inklusive såvel lønmodtagers som arbejdsgivers andel af eventuelle pensionsbidrag. Fortjenesten sættes i forhold til den præsterede arbejdstid.

Tallene refererer til februar måned i de pågældende år (ikke sæson-korrigerede tal).

Nye tal til tabellen offentliggøres juni 2011.

Flere tal og oplysninger findes på [www.statistikbanken.dk/lon2, lon4, lon5](http://www.statistikbanken.dk/lon2, lon4, lon5)

## Personer uden ordinær beskæftigelse\*

	2001	2002	2003	2004	2005	2006	2007	2008	2009
<i>Personer omregnet til fuld tid</i>									
<b>I alt</b> .....	<b>448 907</b>	<b>455 077</b>	<b>466 276</b>	<b>468 898</b>	<b>428 984</b>	<b>372 207</b>	<b>793 994</b>	<b>770 111</b>	<b>823 992</b>
<b>Registrerede ledige i alt</b> .....	<b>130 578</b>	<b>132 971</b>	<b>159 112</b>	<b>160 403</b>	<b>140 162</b>	<b>108 422</b>	<b>76 723</b>	<b>51 218</b>	<b>98 210</b>
Ledige dagpengemodtagere.....	109 775	112 068	135 332	134 332	116 155	87 228	60 657	39 851	83 196
Ledige kontanthjælpsmodtagere.....	20 803	20 903	23 780	26 071	24 007	21 194	16 066	11 368	15 015
Feriedagpenge.....	8 139	7 646	7 412	8 458	8 524	7 931	6 810	5 568	3 867
<b>Vejledning og opkvalificering i alt</b> .....	<b>44 897</b>	<b>47 936</b>	<b>39 994</b>	<b>39 502</b>	<b>38 836</b>	<b>34 484</b>	<b>42 143</b>	<b>44 456</b>	<b>51 233</b>
Vejledning- og opkvalificering (s).....	27 860	29 167	20 118	17 156	17 783	14 556	9 320	7 597	9 212
Vejledning- og opkvalificering (k).....	17 037	18 769	19 876	22 346	21 053	19 928	32 824	36 859	42 021
<b>Støttet beskæftigelse i alt</b> .....	<b>62 055</b>	<b>68 234</b>	<b>68 709</b>	<b>73 942</b>	<b>75 215</b>	<b>76 535</b>	<b>74 153</b>	<b>80 891</b>	<b>85 255</b>
Virksomhedspraktik (s) <sup>1</sup> .....	303	301	453	954	980	783	450	503	1 655
Virksomhedspraktik (k).....	15 404	15 208	12 576	8 133	6 950	5 548	6 291	6 808	8 913
Ansættelse med løntilskud (s).....	14 232	13 908	12 651	16 410	13 489	10 937	5 896	5 447	7 842
Ansættelse med løntilskud (k).....	3 486	3 600	3 337	3 411	2 987	2 584	1 861	1 908	1 036
Fleksjob <sup>6</sup> .....	13 010	19 156	24 262	29 990	36 205	41 476	44 294	49 591	51 527
Skånejob <sup>6</sup> .....	5 604	5 873	6 045	5 987	5 968	5 938	4 717	5 158	4 831
Servicejob <sup>7</sup> .....	1 736	3 634	3 357	2 911	1 923	1 093	557	444	396
Voksenlærling.....	8 205	6 546	6 028	6 146	6 713	8 177	10 087	11 032	9 055
<b>Barselsdagpenge mv. i alt</b> .....	<b>24 165</b>	<b>17 477</b>	<b>5 200</b>	<b>3 576</b>	<b>3 474</b>	<b>3 023</b>	<b>60 813</b>	<b>62 652</b>	<b>60 829</b>
Barselsdagpenge, uden job.....	...	...	...	...	...	...	11 738	10 360	9 562
Barselsdagpenge, med job.....	...	...	...	...	...	...	46 178	49 855	49 588
Orlov til børnepassning <sup>2</sup> .....	19 636	16 981	4 950	3 469	3 435	3 003	2 880	2 390	1 628
Orlov til uddannelse <sup>3</sup> .....	3 943	90	3	2	•	•	•	•	•
Forsøg (k).....	23	23	22	41	24	15	16	47	49
Frivilligt ulønnet arbejde (k).....	236	197	106	11	8	6	-	-	-0
Uddannelse med voksenuddannelsesstøtte <sup>4</sup> .....	327	185	119	54	7	•	•	•	•
<b>Tilbagetrækning i alt</b> .....	<b>179 073</b>	<b>180 812</b>	<b>185 848</b>	<b>183 018</b>	<b>162 772</b>	<b>141 812</b>	<b>374 195</b>	<b>372 805</b>	<b>368 749</b>
Førtidspension.....	...	...	...	...	...	...	234 681	235 045	237 262
Overgangsydelse.....	20 407	15 531	11 164	7 131	3 622	965	•	•	•
Efterløn <sup>5</sup> .....	158 666	165 281	174 684	180 116	162 430	143 631	139 513	137 760	131 487
<b>Øvrige ydelsesmodtagere i alt</b> .....	<b>...</b>	<b>...</b>	<b>...</b>	<b>...</b>	<b>...</b>	<b>...</b>	<b>159 157</b>	<b>152 521</b>	<b>155 849</b>
Kontanthjælp.....	...	...	...	...	...	...	57 644	56 168	62 493
Introduktionsydelse.....	...	...	...	...	...	...	1 088	1 062	1 179
Revalideringsydelse i øvrigt.....	...	...	...	...	...	...	8 033	6 029	5 424
Ledighedsydelse.....	...	...	...	...	...	...	9 132	8 411	10 068
Sygedagpenge, uden job.....	...	...	...	...	...	...	39 809	39 997	38 023
Sygedagpenge, med job.....	...	...	...	...	...	...	43 451	40 853	38 662

Anm.: Statslig aktivering markeres med (s), mens Kommunal aktivering markeres med (k).

Der er tale om et markant databrud i statistikken fra 2006 til 2007. Til og med 2006 blev statistikken dannet på baggrund af AMFORA (Arbejdsmarkedspolitiske foranstaltninger). Fra og med 2007 blev statistikken udvidet med konsistente opgørelser over barselsdagpenge, sygedagpenge og førtidspension, hvorved den skiftede navn fra *arbejdsmarkedspolitiske foranstaltninger til personer uden ordinær beskæftigelse*. Herudover blev beregningsgrundlaget for efterløn ændret, hvorved fuldtidsvolumen faldt med ca. 2 pct. Samtidig overgik man til at beregne antallet af ledige kontanthjælpsmodtagere direkte på baggrund af deres matchkategori, hvilket medførte et fald i fuldtidsvolumen på ca. 10 pct. Modsat er antallet af personer i aktivering (herunder særlig integrationsuddannelse, ordinær uddannelse og virksomhedspraktik) steget fra 2006 til 2007, eftersom selvforsørgende, sygedagpengemodtagere og personer på revalideringsydelse med en aktivitet fra og med 2007 inkluderes under aktiveringsdelen. Endelig er der fra og med 2007 foretaget fjernelse af samtlige ulovlige tidsmæssige overlap de enkelte foranstaltninger imellem, således at ingen person længere kan optræde mere end 37 timer pr. uge i den samlede statistik over personer uden ordinær beskæftigelse. Det har medført mindre nedskrivninger, særligt for de statsligt aktiverede.

<sup>1</sup> Indeholder også personer i arbejdspraktik.

<sup>2</sup> Kan kun gives til børn født eller adopteret før 27. marts 2002.

<sup>3</sup> Ophørte pr. 1. januar 2001. Aftaler indgået før 2001 fortsætter.

<sup>4</sup> Tilgang til voksenuddannelsesstøtte er stoppet pr. 1. januar 2001.

<sup>5</sup> Datagrundlaget for efterløn er ændret fra og med 2002, hvilket medfører et fald i antallet af fuldtidsdeltagere på ca. 2 pct. Nedsættelsen af folkepensionsalderen fra 67 til 65 år medfører et betydeligt fald i antallet af efterlønsmodtagere fra 2004 til 2006.

 Nye tal til tabellen offentliggøres juni 2011.

 Flere tal og oplysninger findes på [www.statistikbanken.dk/ab705](http://www.statistikbanken.dk/ab705) og auh01.

## FAKTA - FORSKELLE MELLE ARBEJDSMARKEDS- OG SOCIALSTATISTIKKEN

Opgørelserne af ledighed og personer uden ordinær beskæftigelse i afsnittet *Arbejdsmarked og løn* beskæftiger sig delvis med de samme mennesker som tabellerne om modtagere af overførselsindkomster på de følgende sider. En del af tallene i de to afsnit er dog opgjort efter forskellige statistikker, som indholdsmæssigt måler noget forskelligt, så de ikke umiddelbart kan sammenlignes. Mens tallene i arbejdsmarkedsafsnittet er opgjort inden for arbejdsmarkedsstatistikken, er overførselsindkomster i afsnittet *Sociale forhold og sundhed* indtil 2007 opgjort efter socialstatistikken. Perioderne før og efter 2007 kan derfor ikke umiddelbart sammenlignes i de pågældende tabeller.

*Arbejdsmarkedsstatistikken* opgør, i hvilket omfang personer er uden ordinær beskæftigelse, mens *socialstatistikken* opgør, i hvilket omfang personer bliver forsørgt af indkomstoverførsler. Fx måler arbejdsmarkedsstatistikken som udgangspunkt det faktiske antal timer pr. uge - ift. en normal arbejdsuge på 37 timer - en given person er i aktivering, mens socialstatistikken opgør antallet af døgn - i forhold til ugens syv døgn - personen modtager aktive-ryngsydelse. Opgørelsen af deltagere i aktivering i arbejdsmarkedsstatistikken omregnet til fuld tid er derfor indholdsmæssigt forskellig fra opgørelsen af helårsmottagere af forsørgelsesydelse i socialstatistikken.

Det forskellige sigte med statistikkerne betyder også, at arbejdsmarkedsstatistikken og socialstatistikken omfatter lidt forskellige ordninger. Støttet beskæftigelse med løn medregnes i statistikken over personer uden ordinær beskæftigelse, men ikke i socialstatistikken, da disse personer ikke modtager forsørgelsesydelse, men derimod løn, som arbejdsgiveren bliver kompenseret for i form af løntilskud. Omvendt bliver folkepensionister medregnet i socialstatistikken, hvorimod de ikke indgår i arbejdsmarkedsstatistikken.

## Udgifter til sociale ydelser

	1998	1999	2000	2001	2002	2003	2004	2005	2006	2007	2008	1998	2008
												Procent	
<i>Millioner kroner</i>													
<b>Udgifter til sociale ydelser i alt</b> .....	<b>339 788</b>	<b>351 847</b>	<b>362 984</b>	<b>379 163</b>	<b>397 507</b>	<b>420 124</b>	<b>437 372</b>	<b>454 187</b>	<b>464 768</b>	<b>474 545</b>	<b>502 024</b>	<b>100,0</b>	<b>100,0</b>
<b>Udgifter i forbindelse med:</b>													
Sygdom .....	65 571	68 905	73 276	76 843	82 782	86 125	90 001	94 124	100 163	109 251	116 933	19,3	23,3
Invaliditet og revalidering .....	39 261	42 603	43 466	47 352	51 899	56 589	60 707	65 498	69 228	71 212	76 301	11,6	15,2
Alderdom <sup>1</sup> .....	130 034	133 678	138 098	143 892	149 711	156 267	162 584	170 373	175 806	180 808	192 677	38,3	38,4
Efterladte .....	182	173	147	143	143	143	140	135	133	129	130	0,1	0,0
Familier .....	44 080	45 789	47 657	50 240	52 877	55 615	56 988	58 729	61 020	62 136	66 168	13,0	13,2
Arbejdsledighed og beskæftigelse .....	39 626	39 241	38 251	37 951	36 552	41 337	41 399	38 956	33 459	26 782	24 335	11,7	4,8
Bolig .....	8 396	8 553	8 574	8 809	9 155	9 747	10 453	10 916	11 217	11 724	12 307	2,5	2,5
Andre ydelser .....	12 638	12 905	13 514	13 933	14 388	14 300	15 099	15 455	13 742	12 503	13 174	3,7	2,6
<i>Procent af bruttonationalproduktet</i>													
<b>Udgifter til sociale ydelser i alt</b> .....	<b>29,2</b>	<b>29,0</b>	<b>28,1</b>	<b>28,4</b>	<b>29,0</b>	<b>30,0</b>	<b>29,8</b>	<b>29,4</b>	<b>28,5</b>	<b>28,1</b>	<b>28,9</b>		
Kontantydelse .....	18,2	17,8	17,3	17,5	17,6	18,4	18,2	17,9	16,9	16,5	16,7		
Naturalydelse .....	11,0	11,2	10,8	10,9	11,4	11,6	11,6	11,5	11,6	11,5	12,2		
Administration .....	0,8	0,8	0,8	0,8	0,8	0,8	0,9	0,8	0,8	0,8	0,8		
<b>Finansiering</b>													
<i>Millioner kroner</i>													
<b>Indgået i alt</b> .....	<b>378 409</b>	<b>391 807</b>	<b>406 756</b>	<b>434 410</b>	<b>451 351</b>	<b>482 019</b>	<b>493 959</b>	<b>519 137</b>	<b>527 392</b>	<b>535 775</b>	<b>568 214</b>	<b>100,0</b>	<b>100,0</b>
Staten <sup>2</sup> .....	116 839	113 962	110 664	113 510	114 191	125 621	125 422	129 415	118 248	114 326	114 142	30,9	20,1
Kommuner og amter <sup>2</sup> .....	133 534	141 021	148 530	157 575	167 049	176 933	187 103	197 225	211 511	...	...	35,3	...
Arbejdsgivere .....	34 619	37 142	38 128	41 522	44 813	47 743	51 687	54 863	59 118	63 357	66 329	9,1	11,7
Sikrede .....	68 478	74 094	81 444	90 772	97 597	98 708	95 988	95 173	103 924	111 458	117 864	18,1	20,7
Renteindtægter ÷ renteudgifter .....	24 938	25 589	27 989	31 030	27 701	33 014	33 759	42 462	34 590	31 360	35 384	6,6	6,2
<b>Indgået i alt ÷ udgifter til ydelser i alt</b> .....	<b>38 621</b>	<b>39 960</b>	<b>43 772</b>	<b>55 247</b>	<b>53 844</b>	<b>61 895</b>	<b>56 587</b>	<b>64 950</b>	<b>62 624</b>	<b>61 230</b>	<b>66 190</b>	<b>10,2</b>	<b>11,6</b>
Heraf administration <sup>3</sup> .....	9 523	10 111	10 515	11 195	11 738	12 465	12 991	13 069	12 856	13 035	13 911	2,5	2,4

<sup>1</sup> Inklusive almindelig og forhøjet alm. førtidspension<sup>®</sup> og delpension.

<sup>2</sup> Statens, kommunernes og amternes udgifter til pensionering og andre udgifter for eget personale er medtaget som arbejdsgiverfinansiering af sociale ydelser.

<sup>3</sup> Omfatter de udgifter til administration, som kan udskilles fra de øvrige driftsudgifter.



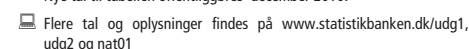

## Overførselsindkomster

	1998	1999	2000	2001	2002	2003	2004	2005	2006	2007	2007	2008	2009
<i>Tusinde helårsmodtagere</i>													
<b>I alt</b> .....	1 604	1 578	1 568	1 570	1 580	1 612	1 634	1 673	1 609	1 610	1 653	1 646	1 727
<b>Køn</b> .....													
Mænd .....	660	653	649	652	663	682	690	684	677	676	698	700	759
Kvinder .....	944	925	920	918	917	931	942	938	932	934	956	945	968
<b>Alder</b> .....													
18-29 år .....	136	130	123	121	120	123	116	104	91	83	89	88	107
30-39 år .....	175	168	164	165	168	176	174	167	154	142	154	145	158
40-49 år .....	138	134	133	134	137	144	147	146	142	136	149	144	159
50-59 år .....	193	185	183	182	180	181	180	174	167	158	175	168	179
60 år + <sup>1</sup> .....	962	961	965	968	975	989	1 017	1 081	1 056	1 091	1 086	1 100	1 123
<b>Ydelser</b> .....													
Registrerede ledige i alt.....	145	125	124	120	117	144	149	132	106	90	77	51	98
Ledige dagpengemodtagere.....	...	...	...	...	...	...	...	...	...	...	61	40	83
Ledige kontanthjælpsmodtagere.....	...	...	...	...	...	...	...	...	...	...	16	11	15
Vejledning og opkvalificering i alt .....	...	...	...	...	...	...	...	...	...	...	42	44	51
Fleksjob.....	...	...	...	...	...	...	...	...	...	...	44	50	52
Ledighedsydelse.....	0	0	0	1	2	5	8	10	12	12	9	8	10
Støttet beskæftigelse i øvrigt.....	...	...	...	...	...	...	...	...	...	...	30	31	34
Aktivering <sup>2</sup> .....	65	71	70	75	76	65	46	44	35	23	...	...	...
Kontant hjælp og revalidering.....	114	114	117	117	119	118	125	118	104	91	67	63	69
Sygedagpenge .....	50	49	54	59	62	66	67	69	75	84	83	81	77
Barselsdagpenge .....	35	35	34	34	35	51	54	55	56	57	58	60	59
Førtidspension .....	267	264	258	255	259	259	258	247	244	243	235	235	237
Efterløn .....	184	178	179	179	181	186	190	168	145	149	140	138	131
Folkepension <sup>3</sup> .....	709	710	708	708	711	715	732	777	830	859	859	875	903
Øvrige ydelser .....	36	32	24	22	18	4	3	4	3	3	10	8	6

Anm. 1: Opgørelsen fra 1998 til 2007 er fra den sammenhængende socialstatistik. Opgørelserne af de efterfølgende år kommer fra arbejdsmarkedsstatistikken. Tallene er derfor ikke umiddelbart sammenlignelige, se faktaboks side 50.

<sup>1</sup> Fra 2006 inkl. 60-64-årige som følge af ændring i folkepensionsloven.

<sup>2</sup> Støttet beskæftigelse med løn indgår ikke i denne opgørelse. Efter 2007 indgår aktivering delvis i *Støttet beskæftigelse i øvrigt*, delvis i *Vejledning og opkvalificering i alt*.

<sup>3</sup> Antallet af folkepensionister er beregnet som et gennemsnit for året.

 Nye tal til tabellen offentliggøres juni 2011.

 Flere tal og oplysninger findes på [www.statistikbanken.dk/auh01](http://www.statistikbanken.dk/auh01)

## Modtagere af overførselsindkomster 2009

*Tusinde helårsmodtagere*<sup>a</sup>

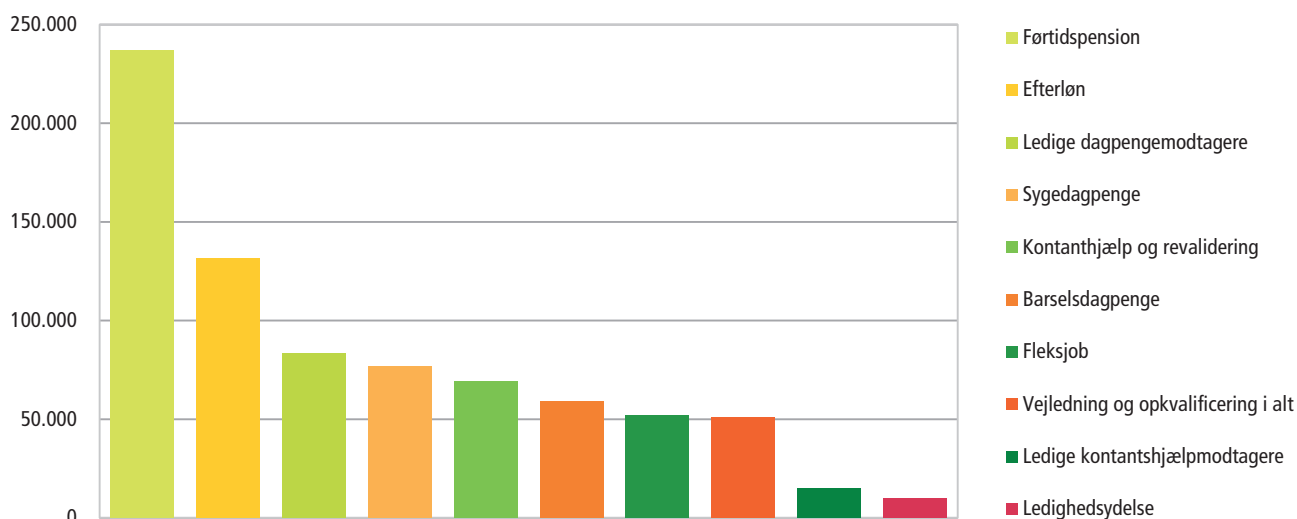

## Modtagere af overførselsindkomster fordelt efter herkomst

	2001	2002	2003	2004	2005	2006	2007	2007	2008	2009
<i>18-66-årige med ydelse i procent af befolkningsgruppen<sup>1</sup></i>										
<b>Indvandrere</b>										
I alt .....	55,5	52,4	51,4	53,0	50,9	46,5	42,3	29,3	27,0	28,4
Registrerede ledige i alt .....	9,3	8,6	9,7	10,9	10,0	10,3	8,6	4,2	2,7	3,9
Ledige dagpengemodtagere .....	...	...	...	...	...	...	...	2,6	1,7	2,9
Ledige kontanthjælpsmodtagere .....	...	...	...	...	...	...	...	1,5	0,9	1,0
Vejledning og opkvalificering i alt .....	...	...	...	...	...	...	...	3,6	3,5	3,5
Fleksjob .....	...	...	...	...	...	...	...	0,7	0,8	0,8
Ledighedsydelse .....	0,1	0,1	0,2	0,3	0,4	0,5	0,4	0,2	0,2	0,3
Støttet beskæftigelse i øvrigt .....	...	...	...	...	...	...	...	1,0	1,0	1,0
Aktivering .....	8,8	8,2	7,4	5,9	6,0	4,0	2,9	...	...	...
Kontanthjælp og revalidering .....	19,9	18,3	16,4	17,1	15,4	12,7	10,3	6,2	5,3	5,3
Sygedagpenge .....	5,6	5,5	5,6	5,8	6,2	6,6	7,4	2,4	2,4	2,3
Barseldagpenge .....	2,0	2,0	2,6	2,8	2,8	2,8	3,0	1,4	1,5	1,5
Førtidspension .....	6,1	6,2	6,7	7,3	7,5	7,6	7,8	7,7	7,9	8,3
Efterløn .....	2,5	2,4	2,3	2,5	2,2	1,7	1,6	1,5	1,4	1,3
<b>Efterkommere</b>										
I alt .....	38,1	39,2	40,2	42,0	40,2	36,9	31,0	13,9	13,0	15,0
Registrerede ledige i alt .....	9,4	9,4	10,7	11,7	10,6	10,0	7,0	2,9	2,2	3,3
Ledige dagpengemodtagere .....	...	...	...	...	...	...	...	2,0	1,5	2,3
Ledige kontanthjælpsmodtagere .....	...	...	...	...	...	...	...	0,9	0,7	1,1
Vejledning og opkvalificering i alt .....	...	...	...	...	...	...	...	1,4	1,4	1,9
Fleksjob .....	...	...	...	...	...	...	...	0,2	0,3	0,2
Ledighedsydelse .....	0,0	0,1	0,1	0,2	0,2	0,2	0,1	0,1	0,1	0,1
Støttet beskæftigelse i øvrigt .....	...	...	...	...	...	...	...	0,6	0,6	0,7
Aktivering .....	6,0	6,4	6,1	4,8	4,5	3,1	2,2	...	...	...
Kontanthjælp og revalidering .....	8,9	8,6	8,4	10,2	9,5	8,2	6,7	2,0	2,0	2,3
Sygedagpenge .....	5,8	6,2	6,2	6,0	6,5	6,9	7,0	1,5	1,5	1,6
Barseldagpenge .....	3,0	3,2	4,4	4,8	4,7	4,6	4,8	2,2	2,2	2,1
Førtidspension .....	3,1	3,3	3,4	3,6	3,6	3,5	2,8	2,5	2,4	2,4
Efterløn .....	0,4	0,4	0,4	0,3	0,3	0,2	0,2	0,2	0,2	0,2
<b>Dansk oprindelse</b>										
I alt .....	39,6	40,0	40,8	40,6	39,4	36,2	34,4	21,8	21,2	22,7
Registrerede ledige i alt .....	8,3	8,4	9,4	9,4	8,4	7,0	5,5	2,0	1,3	2,6
Ledige dagpengemodtagere .....	...	...	...	...	...	...	...	1,6	1,0	2,3
Ledige kontanthjælpsmodtagere .....	...	...	...	...	...	...	...	0,3	0,2	0,4
Vejledning og opkvalificering i alt .....	...	...	...	...	...	...	...	0,9	1,0	1,2
Fleksjob .....	...	...	...	...	...	...	...	1,3	1,5	1,5
Ledighedsydelse .....	0,1	0,2	0,3	0,4	0,4	0,5	0,5	0,3	0,2	0,3
Støttet beskæftigelse i øvrigt .....	...	...	...	...	...	...	...	0,8	0,9	0,9
Aktivering .....	2,5	2,6	2,2	1,6	1,5	1,2	0,8	...	...	...
Kontanthjælp og revalidering .....	3,2	3,3	3,3	3,7	3,5	3,2	2,8	1,4	1,4	1,6
Sygedagpenge .....	9,0	9,0	9,0	8,6	8,9	9,4	9,9	2,4	2,3	2,1
Barseldagpenge .....	2,8	2,7	3,5	3,6	3,7	3,8	3,8	1,7	1,7	1,7
Førtidspension .....	7,2	7,4	7,3	7,3	7,1	6,7	6,6	6,6	6,5	6,5
Efterløn .....	5,3	5,5	5,6	5,7	5,5	4,2	4,3	4,2	4,2	4,0

Anm. 1: Opgørelsen fra 1998 til 2007 er fra den sammenhængende socialstatistik. Opgørelserne af de efterfølgende år kommer fra arbejdsmarkedsstatistikken. Tallene er derfor ikke umiddelbart sammenlignelige, se faktaboks side 50

Anm. 2: Tabellen indeholder ikke folkepension.

<sup>1</sup> Fra 2006 18-64 år som følge af ændring i folkepensionsloven. Fra 2007 er tallene omregnet til helårspersoner.

<sup>2</sup> Støttet beskæftigelse med løn indgår ikke i denne opgørelse. Efter 2007

indgår aktivering delvis i *Støttet beskæftigelse i øvrigt*, delvis i *Vejledning og opkvalificering i alt*.

 Nye tal til tabellen offentliggøres juni 2011.

 Flere tal og oplysninger findes på [www.statistikbanken.dk/auh01](http://www.statistikbanken.dk/auh01)

## Modtagere af overførselsindkomster fordelt efter herkomst 2009

Procent

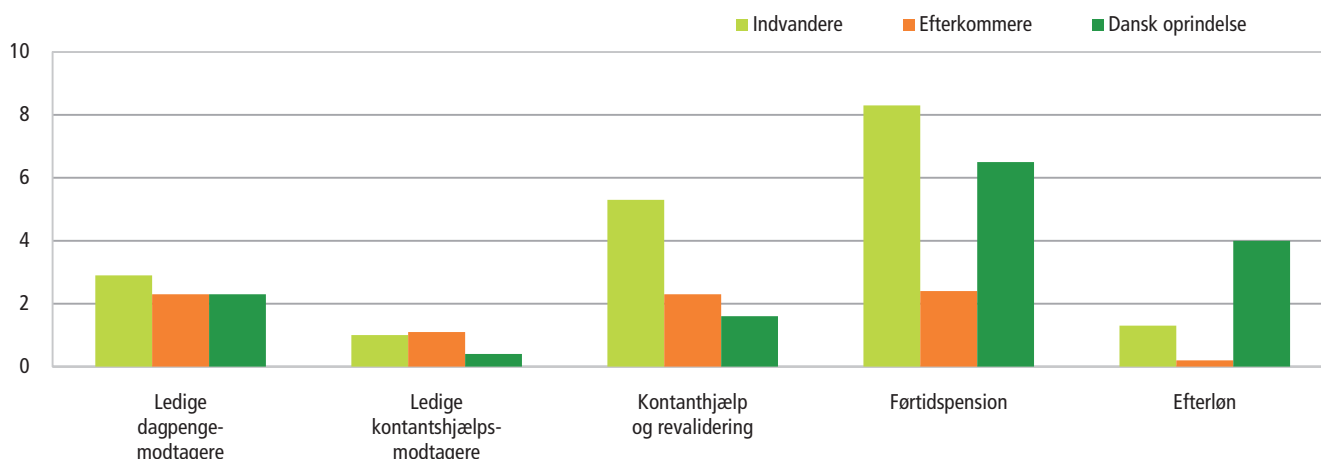

### Modtagere af overførselsindkomster i andele af befolkningen

	2000	2001	2002	2003	2004	2005	2006	2007	2007	2008	2009
<i>Procent</i>											
Modtagere 16-64 år i forhold til beskæftigede 16-64-årige ....	32	32	32	34	34	29	31	29	29	28	31
Modtagere 16-64 år i forhold til befolkningen 16-64-årige ....	24	24	25	25	26	23	24	24	22	22	23

Anm.: Modtagere er omregnet til helårsmodtagere. Før 2006 18-66 år som følge af ændring i folkepensionsloven.

### Andel af 16-64-årige uden ordinær beskæftigelse

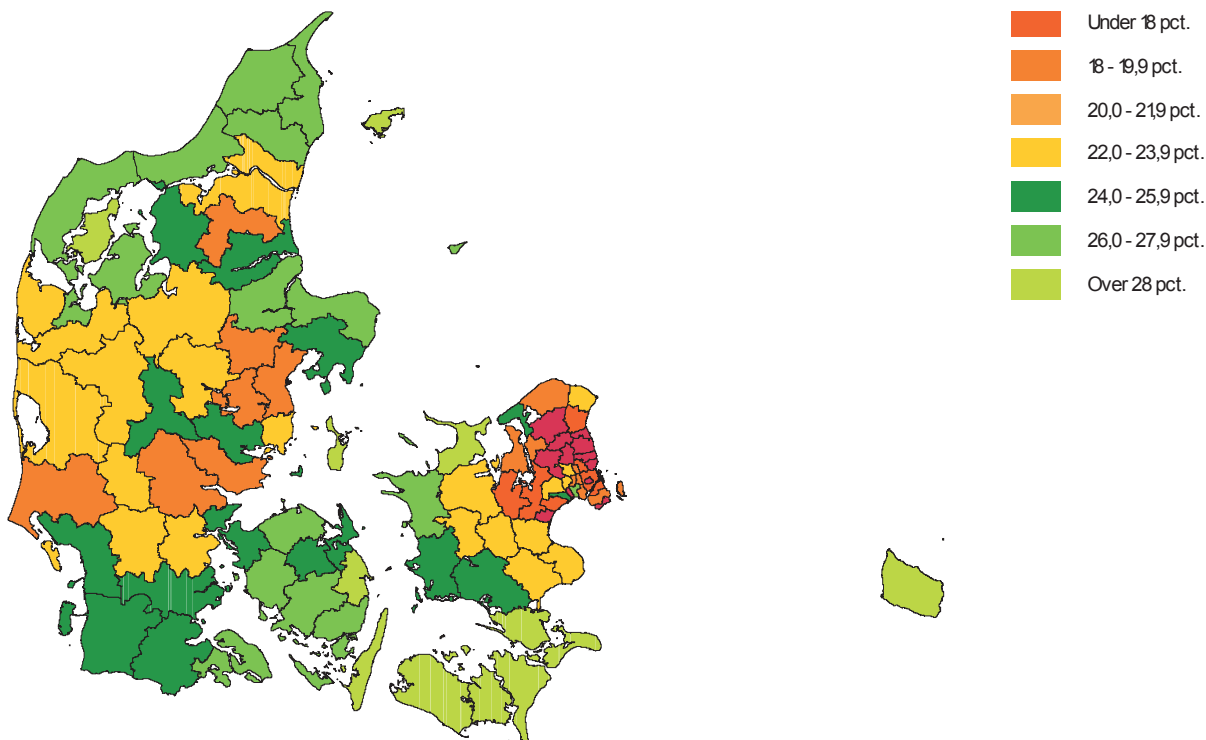

© Kort og Matrikelstyrelsen

### Dagpenge ved sygdom og fødsel (inkl. graviditet og adoption) udbetalt af kommunerne

	1999	2000	2001	2002	2003	2004	2005	2006	2007	2008	2009
<i>Millioner kroner</i>											
<b>Udgifter til dagpenge i alt</b> .....	<b>12 184</b>	<b>13 087</b>	<b>14 190</b>	<b>15 635</b>	<b>18 579</b>	<b>19 780</b>	<b>19 890</b>	<b>20 951</b>	<b>23 102</b>	<b>23 981</b>	<b>24 858</b>
Dagpenge ved sygdom i alt .....	7 432	8 217	9 262	10 053	10 821	11 418	11 460	12 270	14 011	14 435	14 761
Mænd .....	3 722	4 012	4 389	4 696	4 983	5 199	5 168	5 448	6 116	6 333	6 698
Kvinder .....	3 710	4 205	4 873	5 358	5 838	6 219	6 292	6 822	7 896	8 103	8 063
Dagpenge ved fødsel i alt .....	4 752	4 870	4 928	5 581	7 757	8 362	8 430	8 681	9 091	9 546	10 097
Mænd .....	292	311	323	338	441	508	557	594	649	715	835
Kvinder .....	4 460	4 559	4 605	5 243	7 316	7 854	7 873	8 087	8 442	8 831	9 262
<i>Tusinde</i>											
<b>Dagpengeuger i alt</b> .....	<b>4 882</b>	<b>5 177</b>	<b>5 481</b>	<b>5 556</b>	<b>6 553</b>	<b>6 727</b>	<b>6 817</b>	<b>7 093</b>	<b>7 588</b>	<b>7 814</b>	<b>7 557</b>
Dagpengeuger ved sygdom i alt .....	2 953	3 247	3 575	3 615	3 809	3 872	3 920	4 149	4 606	4 594	4 488
Mænd .....	1 432	1 516	1 615	1 616	1 677	1 687	1 690	1 755	1 919	1 934	1 948
Kvinder .....	1 520	1 731	1 960	1 999	2 131	2 185	2 230	2 394	2 687	2 660	2 540
Dagpengeuger ved fødsel i alt .....	1 929	1 930	1 906	1 942	2 745	2 855	2 897	2 945	2 982	3 219	3 069
Mænd .....	104	107	109	106	140	156	170	176	185	199	224
Kvinder .....	1 824	1 823	1 797	1 836	2 605	2 699	2 728	2 768	2 797	3 020	2 845
<i>Antal</i>											
<b>Modtagere af dagpenge i alt<sup>1</sup></b> .....	<b>529 267</b>	<b>558 385</b>	<b>573 932</b>	<b>555 818</b>	<b>572 867</b>	<b>578 611</b>	<b>578 562</b>	<b>589 006</b>	<b>601 098</b>	<b>586 625</b>	<b>583 008</b>
Modtagere ved sygdom i alt .....	401 799	430 169	447 120	447 656	451 829	450 067	448 816	457 929	468 353	449 384	440 880
Mænd .....	218 557	222 489	225 055	221 316	219 824	214 307	211 170	213 098	215 351	206 289	203 767
Kvinder .....	183 242	207 680	222 065	226 340	232 005	235 760	237 646	244 831	253 002	243 095	237 113
Modtagere ved fødsel i alt .....	127 468	128 216	126 812	124 094	138 629	146 906	148 073	150 141	152 615	156 696	161 483
Mænd .....	44 343	45 559	45 372	44 878	43 960	46 447	47 158	47 776	49 067	51 247	53 680
Kvinder .....	83 125	82 657	81 440	79 216	94 669	100 459	100 915	102 365	103 548	105 449	107 803

Anm. 1: Arbejdsgiverperioden er fra 2008 21 dage mod tidligere 15 eller 14 dage bortset fra bl.a. kronisk syge, arbejdsløse og forsikrede arbejdsgivere. Indtil 1. januar 1999 var egenperioden for selvstændige 3 uger, derefter 2 uger. Før år 2000 fik kun de private arbejdsgivere kommunal refusion af deres udgifter til sygedagpenge efter arbejdsgiverperioden. Fra 2000 får alle arbejdsgivere refusion fra kommunen efter arbejdsgiverperioden.

Anm. 2: Opgørelsesmetoden er revideret fra 2002.

<sup>1</sup> Antal personer netto, dvs. at en person ved overgang fra en sagsart til en anden inden for en gruppe regnes med én gang, som fx ved overgang fra graviditet til fødsel. En person, som både har modtaget fødselsdagpenge og sygedagpenge, vil derimod til og med 2001 tælle med to gange.

Nye tal til tabellen offentliggøres marts 2011.

Flere tal og oplysninger findes på [www.statistikbanken.dk/socdag00](http://www.statistikbanken.dk/socdag00)



## Hjælp til børn og unge

	1998	1999	2000	2001	2002	2003	2004	2005	2006 <sup>1</sup>	2007	2008 <sup>2</sup>
<i>Antal pr. 31. december</i>											
<b>Anbringelse uden for hjemmet</b> .....	<b>12 129</b>	<b>12 672</b>	<b>13 641</b>	<b>14 171</b>	<b>14 363</b>	<b>14 131</b>	<b>14 074</b>	<b>13 901</b>	<b>14 156</b>	<b>15 273</b>	<b>12 747</b>
<i>Lovgrundlag:</i>											
Anbringelse med samtykke.....	10 891	11 438	12 353	12 865	13 017	12 889	12 836	12 685	11 701	10 627	10 703
Anbringelse uden samtykke.....	1 233	1 229	1 274	1 299	1 335	1 237	1 222	1 191	1 134	1 435	1 633
Ungdomssanktion.....	•	•	•	•	•	•	•	•	128	131	64
Efterværn med døgnophold.....	•	•	•	•	•	•	•	•	917	2 544	...
Uoplyst.....	•	•	•	•	•	•	•	•	276	533	344
Foreløbig anbringelse.....	5	5	14	3	3	-	5	7	•	•	•
Forlængelse af hjemtagelsesperioden.....	•	•	•	4	8	5	11	18	•	•	•
<i>Anbringelsessted:</i>											
Familiepleje.....	5 370	5 746	6 163	6 492	6 522	6 431	6 459	6 400	•	•	•
Netværksplejefamilie.....	•	•	•	•	•	•	•	•	170	321	412
Slægtsanbringelse.....	•	•	•	•	•	•	•	•	70	253	203
Familiepleje i øvrigt.....	•	•	•	•	•	•	•	•	6 045	5 942	5 404
Døgninstitution.....	3 166	3 190	3 371	3 371	3 365	3 354	3 362	3 231	•	•	•
Døgninstitution, sikret afdeling.....	•	•	•	•	•	•	•	•	56	71	52
Døgninstitution, anden afdeling.....	•	•	•	•	•	•	•	•	2 432	2 441	2 020
Akutinstitution.....	•	•	•	•	•	•	•	•	228	313	326
Socialpædagogisk opholdssted, værksteds- eller produktionsskole, mini-institution.....	1 386	1 595	1 930	2 200	2 448	2 540	2 514	2 543	2 583	2 758	2 245
Kost-, ungdoms-, efterskole eller lignende.....	1 556	1 417	1 354	1 213	1 178	971	847	777	738	778	567
Eget værelse eller lignende.....	593	667	760	822	806	795	819	829	776	937	421
Andet <sup>3</sup> og uoplyst.....	58	57	63	73	44	40	73	121	....	...	...
Skibsprojekt.....	•	•	•	•	•	•	•	•	50	57	39
Kommunalt døgntilbud.....	•	•	•	•	•	•	•	•	588	723	665
Uoplyst.....	•	•	•	•	•	•	•	•	420	679	393
<b>Forebyggende foranstaltninger</b> .....	<b>9 607</b>	<b>10 286</b>	<b>11 361</b>	<b>12 748</b>	<b>14 072</b>	<b>14 616</b>	<b>15 082</b>	<b>15 894</b>	<b>12 077</b>	<b>12 580</b>	<b>11 537</b>
Personlig rådgiver.....	1 369	1 260	1 263	1 272	1 136	1 005	941	943	752	580	403
Fast kontaktperson.....	275	617	1 058	1 654	2 204	2 565	2 934	3 393	3 365	3 949	3 778
Aflastningsophold.....	6 226	6 548	6 943	7 166	7 647	7 766	7 752	8 025	7 447	7 567	7 283
Økonomisk støtte til ophold på kost/efterskole.....	1 923	2 071	2 368	2 777	3 052	3 186	3 241	3 254	•	•	•
Praktikophold.....	•	•	•	153	299	429	520	520	502	501	439
Udslusningsordning.....	•	•	•	97	212	234	322	460	361	390	6
<b>Med hjælp i alt (netto)</b> .....	<b>21 471</b>	<b>22 577</b>	<b>24 589</b>	<b>26 418</b>	<b>27 942</b>	<b>28 291</b>	<b>28 632</b>	<b>29 002</b>	<b>26 233</b>	<b>27 853</b>	<b>24 284</b>

<sup>1</sup> Tallene kan umiddelbart ikke sammenlignes med tidligere år, bla. pga. kommunalreformen.

 Nye tal til tabellen offentliggøres januar 2011.

 Flere tal og oplysninger findes på [www.statistikbanken.dk/bis22\\_bis44](http://www.statistikbanken.dk/bis22_bis44) og bis99

<sup>2</sup> Tal for 2008 indeholder ikke unge over 17 år.

<sup>3</sup> Anbragt på sygehus, kommunal døgntilbud eller skibsprojekt.



## Modtagere af førtidspension

	1999	2000	2001	2002	2003	2004	2005	2006	2007	2008	2009
<i>Procent af befolkningen i den pågældende alder</i>											
<b>I alt</b> .....	7	7	7	7	7	7	7	7	6	6	6
16-29 år .....	1	1	1	1	1	1	1	1	1	1	1
30-39 år .....	3	3	3	3	3	3	3	3	3	3	3
40-50 år .....	7	7	6	7	7	7	7	7	6	6	6
50-59 år .....	13	12	12	12	12	12	12	13	12	12	12
60 år og derover .....	25	24	23	22	21	20	16	19	18	18	18
<b>Mænd</b> .....	6	6	6	6	6	6	6	6	6	6	6
16-29 år .....	1	1	1	1	1	1	1	1	1	1	1
30-39 år .....	3	3	3	3	3	3	3	3	3	3	3
40-50 år .....	6	6	6	6	6	6	6	6	6	6	6
50-59 år .....	11	10	10	11	11	11	11	11	11	11	11
60 år og derover .....	17	17	16	16	15	15	13	16	16	15	15
<b>Kvinder</b> .....	8	8	8	8	8	8	7	7	7	7	7
16-29 år .....	1	1	1	1	1	1	1	1	1	1	1
30-39 år .....	3	3	3	3	3	3	3	3	3	3	3
40-50 år .....	7	7	7	7	7	7	7	7	7	7	7
50-59 år .....	15	14	14	14	14	14	14	14	14	14	14
60 år og derover .....	34	32	30	28	27	25	21	22	21	21	20

Anm.: Modtagere er omregnet til helårsmodtagere

Nye tal til tabellen offentliggøres juni 2011.

Flere tal og oplysninger findes på [www.statistikbanken.dk/auh01](http://www.statistikbanken.dk/auh01)

## Modtagere af efterløn

	1999	2000	2001	2002	2003	2004	2005	2006	2007	2008	2009
<i>Procent af befolkningen i den pågældende alder</i>											
<b>I alt</b> .....	38	39	38	39	39	37	36	34	32	31	30
60 år .....	15	13	13	13	12	12	12	11	10	9	7
61 år .....	36	34	31	31	31	30	29	28	26	23	21
62 år .....	41	42	39	38	39	38	37	36	35	33	30
63 år .....	45	46	47	47	48	48	48	47	46	44	42
64 år .....	49	50	51	52	53	51	52	52	52	51	49
65 år og derover.....	41	43	44	45	47	44	42	34	27	27	26
<b>Mænd</b> .....	38	38	37	36	36	35	33	30	28	27	26
60 år .....	12	10	9	9	9	9	9	8	7	6	6
61 år .....	32	28	24	24	24	24	23	21	20	18	16
62 år .....	38	38	34	32	33	32	32	31	29	27	25
63 år .....	45	44	45	44	44	44	44	43	41	39	37
64 år .....	51	51	51	52	51	50	50	49	48	46	44
65 år og derover.....	45	46	46	47	48	46	43	33	25	25	24
<b>Kvinder</b> .....	38	39	40	41	42	40	39	38	36	35	33
60 år .....	17	15	16	16	15	15	14	14	12	11	9
61 år .....	40	40	36	38	38	36	35	34	32	29	26
62 år .....	43	45	44	43	45	43	43	42	41	38	35
63 år .....	45	48	49	50	52	51	52	51	51	50	47
64 år .....	48	49	52	53	55	53	55	56	55	55	53
65 år og derover.....	37	40	42	44	46	43	41	35	29	28	28

Anm.: Modtagere er omregnet til helårsmodtagere

Nye tal til tabellen offentliggøres juni 2011.

Flere tal og oplysninger findes på [www.statistikbanken.dk/ab705](http://www.statistikbanken.dk/ab705)

## Modtagere af efterløn og førtidspension



## Boligsikring i december

	1999	2000	2001	2002	2003	2004	2005	2006	2007	2008	2009
<i>Antal</i>											
<b>Modtagere i alt</b> .....	169 735	173 654	175 972	182 982	195 910	201 840	202 608	196 748	188 675	184 330	187 846
Alm. lejligheder .....	164 967	169 670	172 565	180 174	193 458	199 595	200 633	195 195	187 453	183 461	187 236
Genhusning, forbedringer, bofællesskaber .....	4 768	3 984	3 407	2 808	2 452	2 245	1 975	1 553	1 222	869	610
<i>Kroner</i>											
<b>Gnsntl. beløb pr. husstand<sup>■</sup></b> .....	966	951	980	1 012	1 055	1 063	1 092	1 104	1 123	1 136	1 152
Alm. lejligheder .....	971	955	982	1 015	1 057	1 064	1 092	1 104	1 124	1 137	1 153
Genhusning, forbedringer, bofællesskaber .....	784	805	834	851	890	994	1 049	1 003	947	878	882

Anm.: Boligsikring gives kun til personer, der ikke er pensionerede.

Nye tal til tabellen forventes offentliggjort marts 2011.

Flere tal og oplysninger findes på [www.statistikbanken.dk/bost11](http://www.statistikbanken.dk/bost11) og bost2

## Boligyldelse i december

	1999	2000	2001	2002	2003	2004	2005	2006	2007	2008	2009
<i>Antal</i>											
<b>Modtagere i alt</b> .....	333 431	330 738	327 158	325 889	325 094	324 853	325 607	323 919	317 487	311 457	303 602
Lejere .....	300 509	298 266	295 741	294 906	294 828	294 668	295 218	293 704	288 266	284 503	279 283
Ejere .....	3 508	3 244	3 011	2 821	2 493	2 038	1 709	1 462	1 226	1 108	936
Andelshavere .....	28 165	27 964	27 212	27 009	26 729	27 185	27 804	27 970	27 274	25 175	22 823
Bofællesskaber .....	1 249	1 264	1 194	1 153	1 044	962	876	783	721	671	560
<i>Kroner</i>											
<b>Gnsntl. beløb pr. husstand<sup>■</sup></b> .....	1 696	1 710	1 766	1 837	1 918	1 997	2 059	2 125	2 218	2 295	2 401
Lejere .....	1 780	1 794	1 853	1 927	2 011	2 096	2 165	2 235	2 331	2 404	2 504
Ejere .....	1 225	1 225	1 265	1 285	1 325	1 349	1 341	1 338	1 376	1 427	1 480
Andelshavere .....	872	890	902	930	965	981	995	1 016	1 070	1 110	1 178
Bofællesskaber .....	1 311	1 313	1 369	1 414	1 457	1 542	1 687	1 793	1 964	2 036	2 164

Anm.: Boligyldelse gives til pensionister.

Nye tal til tabellen forventes offentliggjort marts 2011.

Flere tal og oplysninger findes på [www.statistikbanken.dk/bost33](http://www.statistikbanken.dk/bost33) og bost44

## Beboere i pleje- og ældreboliger

	1999	2000	2001	2002	2003	2004	2005	2006	2007	2008	2009
<i>Antal døgnklinter</i>											
<b>Pleje- og ældreboliger</b> .....	68 901	68 759	69 717	70 395	70 407	71 545	73 006	74 648	74 769	75 082	75 433
Plejehjem .....	31 193	28 400	27 806	26 037	23 931	20 726	17 726	15 052	12 235	9 823	8 885
Beskyttede boliger .....	4 441	4 424	4 051	3 926	3 658	3 413	3 112	2 783	2 242	1 987	1 787
Plejeboliger .....	•	•	•	•	•	•	•	30 141	31 081	33 048	33 611
Almene ældreboliger .....	•	•	•	•	•	•	•	26 672	29 211	30 224	31 150
Ældreboliger .....	33 267	35 935	37 860	40 432	42 735	47 326	51 764	•	•	•	•
Ustøttede plejeboliger .....	•	•	•	•	83	80	404	•	•	•	•

Anm.: Plejeboliger og almene ældreboliger blev til og med 2005 opgjort samlet som ældreboliger. Ustøttede plejeboliger indgår fra og med 2006 under plejeboliger.

Nye tal til tabellen forventes offentliggjort oktober 2010.

Flere tal og oplysninger findes på [www.statistikbanken.dk/resi01](http://www.statistikbanken.dk/resi01)

## Kontanthjælp

	1999	2000	2001	2002	2003	2004	2005	2006	2007	2008	2009
<i>Antal personer</i>											
<b>Modtagere af hjælp i alt<sup>1</sup></b> .....	313 374	312 092	314 110	314 736	310 945	306 910	298 217	297 921	247 289	248 016	270 919
Kontanthjælp mv. .....	178 406	173 350	166 245	167 607	171 444	185 698	179 321	172 006	141 157	141 937	166 171
Revalidering mv. <sup>2</sup> .....	76 381	74 644	70 899	69 386	64 521	57 294	52 548	52 509	31 788	28 629	26 847
Aktiverede kontanthjælpsmodtagere .....	98 074	101 772	100 533	103 451	106 162	94 916	91 512	90 531	80 167	89 206	114 494
Hjælp i særlige tilfælde .....	122 600	122 392	127 665	124 127	121 653	122 934	122 590	121 656	105 865	107 838	109 859
<i>Millioner kroner</i>											
<b>Udbetalt hjælp i alt</b> .....	18 885	19 770	20 364	20 398	20 780	20 797	20 221	18 875	16 888	16 718	18 739
Kontanthjælp mv. .....	8 165	8 190	8 277	8 615	9 197	10 372	10 273	9 103	7 990	7 347	8 304
Revalidering mv. <sup>2</sup> .....	4 685	4 937	4 874	4 865	4 777	4 440	4 082	3 925	3 093	2 796	2 717
Aktiverede kontanthjælpsmodtagere .....	4 014	4 466	4 767	4 892	4 762	3 800	3 574	3 440	3 334	3 698	4 735
Hjælp i særlige tilfælde .....	2 021	2 176	2 446	2 026	2 044	2 185	2 292	2 407	2 471	2 876	2 984
<i>Procent</i>											
Modtagere af hjælp i alt i procent af befolkningen mellem 18-66 år .....	9,0	9,0	9,0	9,0	8,9	8,8	8,5	8,5	7,0	7,0	7,6

<sup>1</sup> Det samlede antal personer er mindre end summen af de enkelte ydelsestyper, da samme person kan have modtaget flere ydelser.<sup>2</sup> Omfatter også kontanthjælp under forrevalidering.

Nye tal til tabellen er offentliggjort juni 2011.

## Institutioner for børn og unge

	1999	2000	2001	2002	2003	2004	2005	2006	2007	2008	2009
<i>Antal</i>											
<b>Børn i daginstitutioner mv.</b>											
I alt .....	541 383	548 422	554 393	562 800	565 329	552 418	558 433	561 570	564 640	571 014	571 722
Tilskudsberettiget dagpleje .....	82 536	81 327	79 119	76 231	70 835	65 398	65 146	65 666	66 007	63 562	62 394
Vuggestuer .....	19 950	19 579	18 944	19 123	18 995	17 720	17 339	16 994	13 339	12 241	11 988
Børnehaver .....	126 375	126 906	128 257	128 303	127 761	111 358	109 486	106 087	98 783	91 000	83 960
Aldersintegrerede institutioner .....	119 656	121 546	120 877	123 025	125 759	123 814	130 523	134 170	144 005	159 587	163 540
Fritidshjem .....	37 459	37 356	34 294	34 870	34 932	35 004	33 878	32 939	20 140	16 832	16 911
Skolefritidsordninger .....	155 407	161 708	172 902	181 248	187 047	199 124	202 061	205 714	222 366	227 792	232 929
<i>Procent i den pågældende alder</i>											
I alt 0-13 år .....	59,1	59,2	59,1	59,3	59,3	58,1	58,8	59,4	60,1	61,0	61,4
0-2 år .....	54,6	56,1	56,5	57,6	56,1	59,3	61,9	63,2	65,6	65,9	65,6
3-5 år .....	90,8	92,3	92,4	93,6	94,0	94,3	95,2	95,8	96,1	96,3	96,4
6-9 år .....	79,0	79,0	79,3	79,7	80,9	78,9	80,2	81,5	81,3	84,6	85,2
10-13 år .....	12,1	10,8	11,0	11,5	12,6	9,6	10,1	10,3	10,4	11,2	11,4

Anm.: Opgørelsestidspunktet var tidligere i februar/marts, men er fra 2004 flyttet til september/oktober. Pga. sæsonudsving i forbindelse med sommerferien kan tallene fra 2004 ikke sammenlignes med de tidligere år.

Nye tal til tabellen forventes offentliggjort april 2011.

Flere tal og oplysninger findes på [www.statistikbanken.dk/pas1](http://www.statistikbanken.dk/pas1) og pas11, samt bef6, bef1a07 og folk1

## Forældrebetaling

	2000	2001	2002	2003	2004	2005	2006	2007	2008	2009	2010
<i>Kroner</i>											
<b>Månedlig takst pr. barn for heldagsplads</b>											
Kommunal dagpleje (0-2 år) .....	1 820	1 969	2 100	2 212	2 319	2 407	1 872	1 969	2 045	2 170	2 292
Vuggestuer (0-2 år) .....	2 336	2 505	2 640	2 742	2 879	2 969	2 530	2 619	2 654	2 794	2 945
Børnehaver (3-5 år) .....	1 311	1 417	1 509	1 571	1 640	1 701	1 702	1 376	1 409	1 480	1 607
Aldersintegrerede institutioner (3-5 år) .....	1 318	1 412	1 506	1 569	1 637	1 684	1 717	1 427	1 463	1 564	1 781
Fritidshjem (6-9 år) .....	881	924	958	956	984	1 021	1 223	1 195	1 056	1 111	1 112
Skolefritidsordninger (6-9 år) .....	1 020	1 073	1 114	1 171	1 218	1 265	1 246	1 284	1 331	1 444	1 512

Nye tal til tabellen forventes offentliggjort april 2011.

Flere tal og oplysninger findes på [www.statistikbanken.dk/res8](http://www.statistikbanken.dk/res8) og res88

Kilde: Fra 2000: Indenrigs- og Sundhedsministeriet.

## Pensionister og årlige udgifter - rettelse

	1999	2000	2001	2002	2003	2004	2005	2006	2007	2008	2009
<i>Antal</i>											
<b>Samtlige pensionister</b> .....	<b>981 228</b>	<b>976 545</b>	<b>968 493</b>	<b>968 542</b>	<b>973 403</b>	<b>977 106</b>	<b>1 001 985</b>	<b>1 053 867</b>	<b>1 093 667</b>	<b>1 107 892</b>	<b>1 125 010</b>
Folkepensionister i alt .....	709 333	710 162	706 434	708 966	712 948	717 225	746 376	807 982	851 144	867 243	883 711
Mænd .....	289 846	291 351	290 283	292 947	297 063	300 664	315 751	346 986	368 974	378 530	387 367
Kvinder .....	419 487	418 811	416 151	416 019	415 885	416 561	430 625	460 996	482 170	488 713	496 344
Førtidspensionister i alt .....	271 895	266 383	262 059	259 576	260 455	259 881	255 609	245 885	242 523	240 649	241 299
Mænd .....	115 290	113 976	113 074	113 076	114 705	111 500	103 011	111 789	110 906	109 848	110 088
Kvinder .....	156 605	152 407	148 985	146 500	145 750	139 813	127 969	134 096	131 617	130 801	131 211
Førtidspensionister med højeste/mellemste pension .....	165 624	164 793	166 851	172 811	182 690	182 750	172 573	158 210	146 545	137 125	126 553
Mænd .....	81 903	81 426	81 954	84 066	87 900	87 081	81 714	74 686	68 990	64 262	59 199
Kvinder .....	83 721	83 367	84 897	88 745	94 790	95 669	90 859	83 524	77 555	72 863	67 354
Førtidspensionister med alm. og forhøjet alm. pension .....	106 271	101 590	95 208	86 765	77 765	68 563	58 407	47 261	40 117	35 902	31 633
Mænd .....	33 387	32 550	31 120	29 010	26 805	24 419	21 297	17 893	15 573	14 074	12 487
Kvinder .....	72 884	69 040	64 088	57 755	50 960	44 144	37 110	29 368	24 544	21 828	19 146
Førtidspensionister med ny førtidspension <sup>1</sup> .....	...	...	...	...	...	...	8 568	24 629	40 414	55 861	67 622
Mænd .....	...	...	...	...	...	...	4 109	11 750	19 210	26 343	31 512
Kvinder .....	...	...	...	...	...	...	4 459	12 879	21 204	29 518	36 110
<i>Procent</i>											
Samtlige pensionister i pct. af befolkningen (15 år +) .....	22,6	22,5	22,2	22,2	22,3	22,3	22,8	23,9	24,7	24,8	25,0
Førtidspensionister i pct. af befolkningen (15-66 år) .....	7,5	7,3	7,2	7,1	7,1	7,1	6,9	6,7	6,5	6,5	6,4
<i>Millioner kroner</i>											
<b>Udgifter til sociale pensioner<sup>a</sup></b> .....	<b>81 955</b>	<b>83 723</b>	<b>85 118</b>	<b>89 404</b>	<b>93 778</b>	<b>96 513</b>	<b>103 322</b>	<b>109 703</b>	<b>113 950</b>	<b>119 045</b>	...
Udgifter til folkepension <sup>a</sup> .....	53 901	55 396	56 098	59 104	62 174	63 894	70 433	76 225	79 790	83 445	...
Udgifter til førtidspension <sup>a</sup> .....	28 054	28 327	29 020	30 300	31 604	32 619	32 889	33 478	34 160	35 600	...

Anm.: Inklusive pensionister på plejehjem.

<sup>1</sup> Med virkning fra 1. januar 2003 trådte en ny førtidspensionslov i kraft. Alle, der før denne dato har søgt eller fået tilkendt førtidspension, er omfattet af de gamle regler.

Nye tal til tabellen er offentliggjort juni 2010.

Flere tal og oplysninger findes på [www.statistikbanken.dk/pen1](http://www.statistikbanken.dk/pen1), pen11, udg1, udg2, bef1a og bef1a07

## Sygehuse

	1999	2000	2001	2002	2003	2004	2005	2006	2007	2008	2009
<i>Antal pr. 31. december</i>											
<b>Udskrivninger fra offentlige sygehuse .....</b>	...	...	1 134 722	1 166 833	1 174 927	1 194 857	1 205 280	1 228 251	1 242 557	1 230 937	...
Somatiske udskrivninger .....	...	...	1 094 031	1 126 018	1 134 504	1 155 416	1 166 201	1 189 137	1 202 626	1 188 897	...
Psykiatiske udskrivninger .....	...	...	40 691	40 815	40 423	39 441	39 079	39 114	39 931	42 040	...
<b>Opererede personer i alt .....</b>	...	...	535 372	585 058	597 196	610 145	617 788	626 413	648 123	630 232	...
På private sygehuse .....	...	...	3 712	10 107	17 461	19 711	23 327	26 327	32 633	53 855	...
På off. sygehuse .....	...	...	531 660	574 951	579 735	590 434	594 461	600 086	615 490	576 377	...
heraf indlagte (stationære) .....	...	...	283 732	306 596	308 580	310 314	308 759	309 722	310 067	289 814	...
heraf dagkirurgi (ambulante) .....	...	...	185 673	212 631	219 998	231 454	239 295	249 170	264 187	243 491	...
heraf på skadestue .....	...	...	62 255	55 724	51 157	48 666	46 407	41 194	41 236	43 072	...
<b>Ambulante (dagkirurgiske) operationer</b>											
Andel blandt 37 udvalgte operationer, i pct. ...	...	...	52	63	64	64	67	69	70	71	...
<b>Sundhedspersonale på sygehuse i alt.....</b>	...	...	90 212	91 876	91 426	92 647	92 961	94 898	95 144	95 595	102 248
Læger .....	...	...	10 824	11 129	11 311	11 751	12 192	12 793	13 109	13 376	13 886
Sygeplejersker .....	...	...	29 660	29 847	29 796	30 620	30 985	31 495	31 472	30 118	33 471
Andet sundhedsfagligt personale .....	...	...	23 437	24 066	23 656	23 413	23 245	23 460	23 056	23 376	24 500
Øvrigt personale .....	...	...	26 290	26 834	26 663	26 863	26 539	27 150	27 507	28 725	30 391

Anm.: Denne tabel er ikke direkte sammenlignelig med tidligere versioner af Statistisk Tiårsoversigt.

Nye tal til tabellen offentliggøres i 2011.

Kilde: Det Fælleskommunale Løndatakontor, Løn- og Beskæftigelsesregisteret og Sundhedsstyrelsen.

## Sundhedspersonale uden for sygehuse

	1999	2000	2001	2002	2003	2004	2005	2006	2007	2008	2009
Alment praktiserende læger <sup>1</sup> .....	3 419	3 410	3 459	3 485	3 424	3 436	3 457	3 706	...	3 656	3 611
Antal alment praktiserende læger pr. 1.000 indbyggere .....	0,64	0,64	0,64	0,65	0,63	0,63	0,64	0,68	...	0,66	0,65
Læger med speciallægepraksis <sup>2</sup> .....	765	803	802	806	807	827	834	847	831	802	...
Tandlæger med egen praksis .....	-	2 594	2 613	2 594	-	2 492	2 379	2 402	2 331	2 385	2 306
Jordemødre <sup>3</sup> .....	1 253	1 320	1 323	1 342	1 352	1 367	1 290	1 396	1 433	1 511	1 529
Sundhedsplejersker <sup>4</sup> .....	1 397	1 422	1 506	1 473	1 494	1 523	1 514	1 560	1 570	1 565	1 774

<sup>1</sup> Alment praktiserende læger, der har overenskomst med Danske regioner pr. 31.12. undtagen 2008 hvor tallet blev opgjort pr. september. Kun heltidslæger.

Nye tal til tabellen offentliggøres juli 2011.

Kilde: Danske Regioner, Dansk Tandlægeforening og Den Almindelige Danske Jordemoderforening.

<sup>2</sup> Speciallæger der har overenskomst med Danske Regioner. Kun heltidsbeskæftigede. Uden sygehuslæger, som tillige har speciallægepraksis.

<sup>3</sup> Ved og uden for sygehuse.

<sup>4</sup> Omregnet til heltidsbeskæftigede. Databrud fra 1999 til 2000 skyldes overgang fra skematælling til brug af registerdata vedr. lønstatistik.

## Rygere

Procent af voksne

Dagligrygere

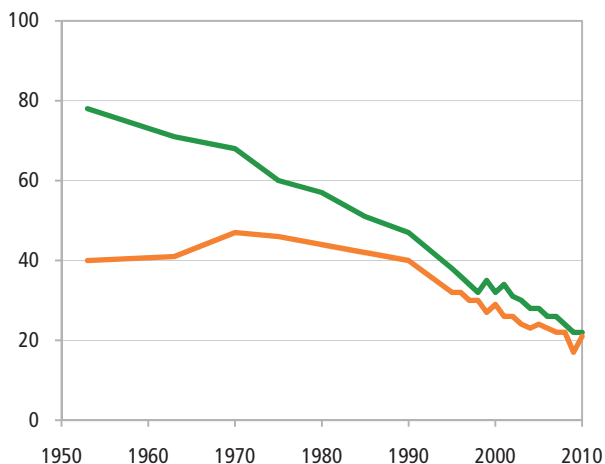

Procent af rygere

Storrygere (mere end 15 cigaretter dagligt)

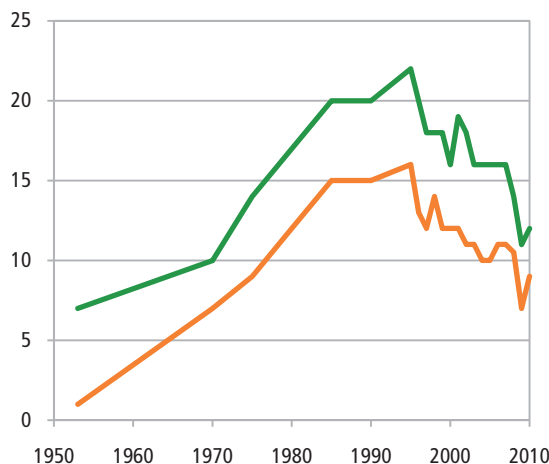

Kilde: TNS Gallup for Sundhedsstyrelsen, Danmarks Lungeforening, Hjertereforeningen og Kræftens Bekæmpelse.

## Personale i den sociale sektor for børn og unge

	1999	2000	2001	2002	2003	2004	2005	2006	2007	2008	2009
<i>Antal, omregnet til fuldtidsbeskæftigede</i>											
<b>Samlet personale</b> .....	105 921	105 567	106 586	107 846	106 351	105 816	106 332	106 393	98 921	102 304	103 084
Tilskudsberettiget dagpleje.....	24 995	24 387	24 239	23 530	22 006	21 018	20 885	20 652	20 308	19 934	19 534
Vuggestuer.....	7 340	7 080	6 863	6 875	6 811	6 169	5 943	6 057	5 784	4 661	4 724
Børnehaver, legestuer .....	21 807	21 873	21 586	21 871	21 246	20 663	19 994	18 618	19 324	18 526	17 517
Aldersintegrerede institutioner .....	23 387	23 794	23 850	24 492	24 186	25 638	26 984	28 300	28 695	34 235	36 403
Fritidshjem .....	4 384	4 362	4 433	4 475	4 256	4 317	4 196	3 749	3 253	1 867	1 840
Skolefritidsordning ved folke- og friskoler .....	12 500	12 500	13 939	14 244	15 083	15 594	15 781	15 123	17 655	18 992	19 290
Klubber for børn og unge mv. ....	3 787	3 792	3 625	3 767	3 932	3 841	3 974	4 832	3 902	4 089	3 776
Særlige daginstitutioner for børn og unge .....	987	1 008	1 045	1 022	957	1 025	1 180	1 402	1 205	1 180	1 477
Døgninstitutioner for børn og unge .....	6 734	6 771	7 006	7 570	7 874	7 551	7 395	7 660	7 785	7 918	8 056

Anm.: Personalet er opgjort som fuldtidsbeskæftigede, omregnet på grundlag af antal arbejdstimer. Personale i social- og sundhedsforvaltningen og personer i jobtræning indgår ikke.

Nye tal til tabellen offentliggøres april 2011.

F flere tal og oplysninger findes på [www.statistikbanken.dk/pas3](http://www.statistikbanken.dk/pas3) og [pas33](http://www.statistikbanken.dk/pas33)

## Personale i den sociale sektor for børn og unge

*Antal, omregnet til fuldtidsbeskæftigede*

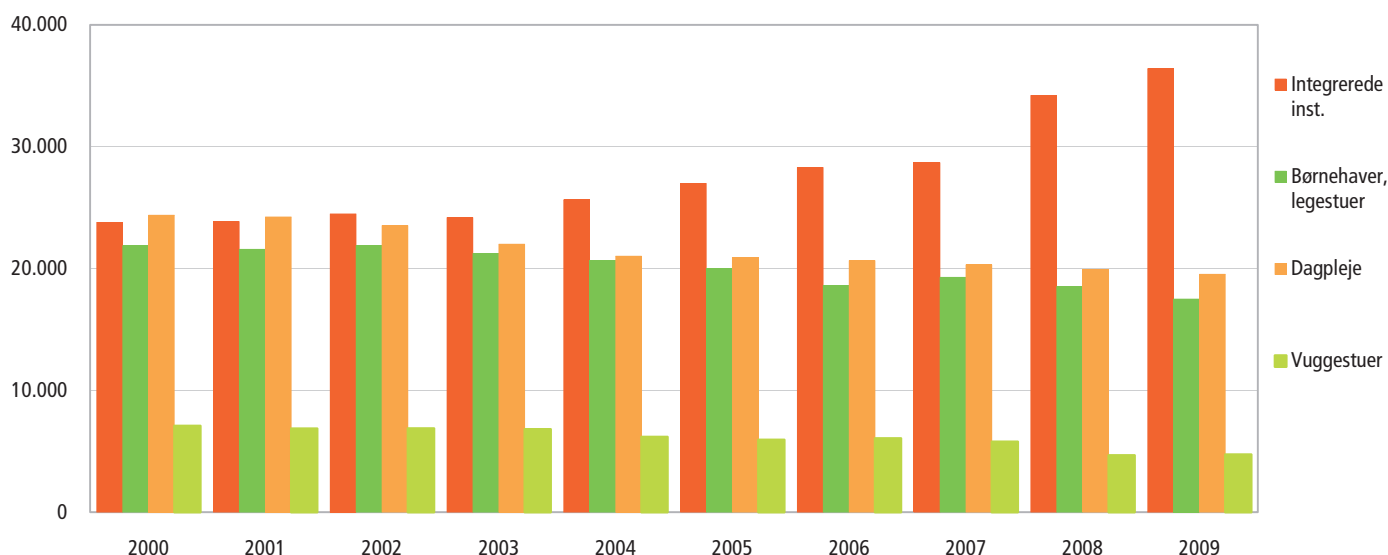

## Personale i ældre- og voksenomsorg

	1999	2000	2001	2002	2003	2004	2005	2006	2007	2008	2009
<i>Antal, omregnet til fuldtidsbeskæftigede</i>											
<b>Samlet personale</b> .....	116 984	122 218	124 258	130 817	131 724	131 327	132 304	133 164	...	...	...
Institutioner for stofmisbrugere .....	721	792	771	899	897	933	1 097	990	...	...	...
Ældreomsorg <sup>1, 2</sup> .....	91 185	94 425	95 594	99 835	99 456	99 006	99 378	99 909	97 593	102 931	104 586
Botilbud til personer med nedsat funktionsevne <sup>3</sup> .....	16 144	16 518	15 843	16 778	17 147	16 915	17 117	17 295	20 863	19 827	20 203
Krisecentre .....	179	133	210	213	205	222	229	229	344	294	315
Revalideringsinstitutioner og tilbud med beskyttet beskæftigelse samt aktivitets- og samværstilbud <sup>4</sup> .....	4 764	4 938	5 705	6 111	6 829	6 709	6 805	6 675	4 822	4 769	5 041
Forsorgshjem .....	1 245	1 306	1 500	1 554	1 482	1 560	1 540	1 538	...	...	...
Plejehjem for alkoholskadede.....	75	74	67	131	155	167	184	175	...	...	...
Rådgivning og rådgivningsinstitutioner.....	194	768	883	883	839	935	709	728	...	...	...
Kommunale botilbud, kontaktperson- og ledsageordninger <sup>5</sup> .....	2 477	3 139	3 562	4 271	4 576	4 733	5 102	5 476	...	...	...
Hjælpe midler mv. og pasning af døende.....	•	125	123	141	138	147	143	149	...	...	...

Anm.: Personalet er omregnet til fuldtidsbeskæftigede, 37 timer pr. uge. Databrud før og efter 2000 skyldes overgang til brug af registerdata vedr. lønstatistik. Pga. strukturreformen kan tal for 2007 ikke sammenlignes med tal for 2006 og før. Personale i ældreomsorg for 2007-2009 er dannet ud fra lønstatistik. Øvrige tal for 2007-2009 er dannet ud fra Tilbudsportalen. Tal for 2008 kan ikke uden videre sammenlignes med tal for 2007 pga. indkøring af reformen.

<sup>1</sup> I 2003, 2004 og 2005 skønnes, at ca. 400, 800 og 100 visiterende medarbejdere mv. er overført fra ældreomsorg til administration i en række kommuner.

<sup>2</sup> Personale på private ældreinstitutioner er med i opgørelsen, mens personale ansat hos private leverandører af hjemmehjælp ikke er med. Sidstnævnte skønnes at udgøre ca. 900, 1.250, 1.700, 2.050 og 2.100 i 2004, 2005, 2006, 2007 og 2008. Der foreligger ikke materiale til at beregne et skøn for 2009.

<sup>3</sup> Inkl. midlertidige botilbud i 2007-2009 som til og med 2006 var med under 'kommunale botilbud, kontaktperson- og ledsageordninger'.

<sup>4</sup> For 2007-2009 omfatter tallet kun personale i tilbud med beskyttet beskæftigelse samt aktivitets- og samværstilbud

<sup>5</sup> Medhjælp efter § 59 og § 68 i bofællesskaber mv., fra 1996 tillige medhjælp til personer med særlige sociale vanskeligheder, i åbne væresteder samt støtte- og kontaktpersoner for sindslidende. Fra 1999: Støtte- og kontaktpersoner for sindslidende, medhjælp i botilbud til midlertidigt ophold samt ledsageordninger. Ekskl. midlertidige botilbud fra og med 2007

Nye tal til tabellen offentliggøres februar 2011.

## Nye kræfttilfælde fordelt på hovedgrupper

	1999	2000	2001	2002	2003	2004	2005	2006	2007	2008	1998	2008
											Procent	
<b>Mænd</b>												
Kræfttilfælde i alt .....	12 994	13 143	13 275	13 610	14 213	15 000	15 689	16 264	16 704	16 742	100,0	100,0
Kræft i hoved-hals .....	723	748	692	753	775	760	760	841	862	923	5,8	5,5
Kræft i tyk- og endetarm .....	1 734	1 769	1 863	1 840	1 892	2 021	2 035	2 151	2 108	2 186	13,5	13,1
Kræft i bronkier og lunge .....	2 004	2 141	2 090	2 101	2 049	2 138	2 152	2 171	2 263	2 200	15,4	13,1
Modermærkekraft, hud .....	428	492	441	469	532	471	600	618	688	649	3,0	3,9
Anden hudkræft .....	481	455	509	535	703	536	595	711	686	744	3,6	4,4
Kræft i blærehals .....	1 889	2 004	2 059	2 276	2 458	2 887	3 302	3 382	3 727	3 704	14,1	22,1
Kræft i testikel .....	292	273	241	271	274	315	280	305	316	285	2,2	1,7
Kræft i urinveje (neoplasi) .....	1 676	1 633	1 588	1 592	1 726	1 767	1 790	1 785	1 751	1 728	13,2	10,3
Kræft i hjerne og centralnervesystem .....	488	513	480	479	477	548	566	593	591	610	4,0	3,6
Anden kræft .....	3 279	3 115	3 312	3 294	3 327	3 557	3 609	3 707	3 712	3 713	25,2	22,2
<b>Kvinder</b>												
Kræfttilfælde i alt .....	13 961	14 080	14 354	14 526	14 560	15 104	15 393	16 233	16 108	16 903	100,0	100,0
Kræft i hoved-hals .....	402	429	371	389	428	439	420	474	460	485	2,8	2,9
Kræft i tyk- og endetarm .....	1 708	1 667	1 751	1 741	1 693	1 868	1 877	2 011	1 947	2 008	12,9	11,9
Kræft i bronkier og lunge .....	1 542	1 563	1 610	1 702	1 660	1 772	1 857	1 916	2 010	1 964	10,4	11,6
Modermærkekraft, hud .....	555	591	579	559	676	657	739	795	789	830	3,4	4,9
Anden hudkræft .....	304	331	375	346	476	382	438	501	508	533	2,0	3,2
Brystkræft .....	3 681	3 771	3 881	4 104	3 941	4 001	4 020	4 177	4 160	4 764	25,8	28,2
Livmoderhalskræft .....	430	389	413	364	410	388	405	381	365	361	3,1	2,1
Kræft i livmoder og æggestok .....	1 264	1 261	1 295	1 248	1 236	1 209	1 266	1 271	1 255	1 288	9,0	7,6
Kræft i urinveje (neoplasi) .....	683	706	716	685	695	716	711	751	778	768	5,5	4,5
Kræft i hjerne og centralnervesystem .....	554	592	575	583	542	682	659	674	699	784	4,6	4,6
Anden kræft .....	2 838	2 780	2 788	2 805	2 803	2 990	3 001	3 282	3 137	3 118	20,6	18,4

Anm.: Grupperingen af kræfttilfælde er opgjort efter ICD10. Tidsserien tilrettes årligt. Total tal er generelt lavere end tidligere, da basocellulær hudcancer er taget ud af incidensen.

Nye tal til tabellen offentliggøres juli 2011.

Kilde: Sundhedsstyrelsen, Cancerregisteret.

## Hiv-positive

	1999	2000	2001	2002	2003	2004	2005	2006	2007	2008	2009	I alt <sup>1</sup>
<i>Anmeldte 1. gangs hiv-positive</i>												
I alt .....	287	260	320	289	270	307	264	245	312	282	228	5 594
<b>Mænd</b>												
Homo-/biseksuel .....	94	72	110	92	114	147	120	101	144	131	101	2 232
Stiknarkomaner .....	11	15	17	17	17	9	13	6	15	4	12	296
Heteroseksuel .....	69	68	81	72	57	64	49	62	63	53	55	1 239
Blodtransfusion .....	-	1	1	-	1	-	-	-	-	-	-	15
Medfødt smittede .....	1	2	1	3	1	2	-	1	1	2	-	29
Andet/ukendt .....	11	5	19	5	8	8	11	5	5	10	9	248
<b>Kvinder</b>												
Homo-/biseksuel .....	...	...	...	...	...	...	...	...	...	...	...	...
Stiknarkomaner .....	15	5	14	14	7	4	4	4	6	8	3	181
Heteroseksuel .....	78	79	68	78	62	67	61	64	71	69	46	1 225
Blodtransfusion .....	1	4	-	1	1	3	2	-	1	-	1	23
Medfødt smittede .....	2	4	8	2	2	3	3	1	6	2	-	52
Andet/ukendt .....	5	5	1	5	-	-	1	1	-	3	1	54

Anm.: Tidsserien tilrettes årligt med justerede tal.

<sup>1</sup> Anmeldte personer i alt i perioden 1.8.1990-31.12.2009.

Nye tal til tabellen offentliggøres juli 2011.

Kilde: Statens Serum Institut.

## Lægebesøg

	1999	2000	2001	2002	2003	2004	2005	2006	2007	2008	2009
<i>Gnsntl. antal kontakter pr. indbygger</i>											
I alt <sup>1</sup> .....	7,6	7,8	7,9	7,9	8,1	8,3	8,4	8,8	8,9	9,2	8,9
Almen lægehjælp .....	5,9	6,0	6,1	6,2	6,4	6,5	6,7	7,1	7,2	7,4	7,4
Ørelægehjælp .....	0,2	0,2	0,2	0,2	0,2	0,2	0,2	0,2	0,2	0,2	0,2
Øjenlægehjælp .....	0,2	0,2	0,2	0,2	0,2	0,2	0,2	0,2	0,2	0,2	0,2
Øvrig speciallægehjælp .....	0,5	0,5	0,5	0,5	0,5	0,5	0,5	0,5	0,5	0,5	0,4
Tandlægehjælp .....	0,8	0,8	0,8	0,8	0,8	0,8	0,8	0,8	0,8	0,8	0,7

<sup>1</sup> Kontakter til fysioterapeuter, fodterapeuter, psykologer mv. er ikke medtaget.

Nye tal til tabellen offentliggøres marts 2011.

Fleere tal og oplysninger findes på [www.statistikbanken.dk/syg1a\\_bef1a\\_sygk\\_bef1a07](http://www.statistikbanken.dk/syg1a_bef1a_sygk_bef1a07)

## Aids-tilfælde

	1999	2000	2001	2002	2003	2004	2005	2006	2007	2008	2009	I alt <sup>1</sup>
<i>Antal diagnosticerede aids-patienter</i>												
<b>Mænd</b>												
Antal diagnosticerede i alt .....	59	41	46	32	31	41	30	32	32	29	22	2 355
Heraf døde pr. 31. dec. 2009 .....	27	18	16	9	9	10	8	5	7	2	1	1 815
Døde i året <sup>2</sup> .....	33	17	22	21	23	21	20	16	15	12	7	1 815
<b>Kvinder</b>												
Antal diagnosticerede i alt .....	17	18	25	13	10	20	15	21	16	5	8	399
Heraf døde pr. 31. dec. 2009 .....	8	4	6	3	4	5	2	5	1	-	1	212
Døde i året <sup>2</sup> .....	6	5	7	3	5	10	7	3	5	4	2	212

Anm.: Tidsserien tilrettes årligt med justerede tal.

1 I alt i perioden 1880-2009

2 I alt døde i året, uanset hvornår diagnosticeringen er sket



Nye tal til tabellen offentliggøres juli 2011.

Kilde: Statens Serum Institut.

## Dødsårsager

<i>Antal</i>	1998	1999	2000	2001	2002	2003	2004	2005	2006	2007	2008	1998	2008
												<i>Procent</i>	
<b>I alt</b> .....	58 453	59 179	57 998	58 355	59 116	58 054	56 175	55 144	55 802	55 628	54 623	100,0	100,0
<b>Mænd</b> .....	28 989	28 806	28 271	28 411	28 737	28 566	27 755	26 960	27 477	27 063	26 871	100,0	100,0
<b>Kvinder</b> .....	29 464	30 373	29 727	29 944	30 379	29 488	28 420	28 184	28 325	28 565	27 752	100,0	100,0
<b>Hjertesygdomme</b> .....	13 732	13 837	13 005	13 278	12 367	11 937	10 808	10 420	9 993	9 380	8 762	23,5	16,0
Mænd .....	7 103	6 909	6 547	6 723	6 136	6 055	5 557	5 297	5 072	4 657	4 477	24,5	16,7
Kvinder .....	6 629	6 928	6 458	6 555	6 231	5 882	5 251	5 123	4 921	4 723	4 285	22,5	15,4
<b>Kræftsygdomme</b> .....	15 178	15 446	15 479	15 452	15 060	14 925	15 240	15 292	15 653	15 038	14 968	26,0	27,4
Mænd .....	7 668	7 704	7 833	7 763	7 589	7 553	7 902	7 764	8 083	7 568	7 594	26,5	28,3
Kvinder .....	7 510	7 742	7 646	7 689	7 471	7 372	7 338	7 528	7 570	7 470	7 374	25,5	26,6
<b>Karsygdomme i hjernen</b> .....	4 995	5 000	4 994	5 070	5 394	5 278	5 035	4 766	4 636	4 176	3 859	8,5	7,1
Mænd .....	2 088	2 086	2 032	2 134	2 313	2 300	2 157	2 026	1 971	1 844	1 635	7,2	6,1
Kvinder .....	2 907	2 914	2 962	2 936	3 081	2 978	2 878	2 740	2 665	2 332	2 224	9,9	8,0
<b>Lungebetændelse og influenza</b> .....	1 488	1 617	1 217	1 292	1 770	1 979	1 895	1 778	1 769	1 962	1 904	2,5	3,5
Mænd .....	628	661	498	542	791	909	825	805	734	823	858	2,2	3,2
Kvinder .....	860	956	719	750	979	1 070	1 070	973	1 035	1 139	1 046	2,9	3,8
<b>Bronkitis og astma</b> .....	3 510	3 658	3 669	3 669	3 573	3 495	3 109	3 049	3 108	3 285	3 161	6,0	5,8
Mænd .....	1 771	1 806	1 756	1 809	1 686	1 700	1 468	1 414	1 444	1 498	1 506	6,1	5,6
Kvinder .....	1 739	1 852	1 913	1 860	1 887	1 795	1 641	1 635	1 664	1 787	1 655	5,9	6,0
<b>Sukkersyge</b> .....	1 195	1 367	1 433	1 373	1 462	1 362	1 288	1 334	1 308	1 302	1 262	2,0	2,3
Mænd .....	605	733	758	652	772	745	698	707	721	722	692	2,1	2,6
Kvinder .....	590	634	675	721	690	617	590	627	587	580	570	2,0	2,1
<b>Mentale lidelser</b> .....	1 487	1 853	1 631	1 819	2 279	2 126	2 220	2 557	2 788	2 856	3 016	2,5	5,5
Mænd .....	615	802	742	796	1 045	982	1 078	1 188	1 295	1 298	1 343	2,1	5,0
Kvinder .....	872	1 051	889	1 023	1 234	1 144	1 142	1 369	1 493	1 558	1 673	3,0	6,0
<b>Motorkøretøjsulykker</b> .....	512	514	489	446	470	466	361	345	320	368	374	0,9	0,7
Mænd .....	371	375	334	323	345	344	264	261	228	268	276	1,3	1,0
Kvinder .....	141	139	155	123	125	122	97	84	92	100	98	0,5	0,4
<b>Andre ulykker</b> .....	1 845	1 943	1 883	1 684	1 445	1 394	1 292	1 400	1 554	1 326	1 264	3,2	2,3
Mænd .....	842	905	862	838	777	734	643	733	816	700	681	2,9	2,5
Kvinder .....	1 003	1 038	1 021	846	668	660	649	667	738	626	583	3,4	2,1
<b>Selv mord</b> .....	760	762	729	727	723	653	691	654	650	580	597	1,3	1,1
Mænd .....	544	563	533	508	538	500	499	480	472	401	415	1,9	1,5
Kvinder .....	216	199	196	219	185	153	192	174	178	179	182	0,7	0,7
<b>Alle øvrige dødsårsager</b> .....	13 347	12 725	12 515	12 822	14 240	14 131	13 893	13 217	13 653	13 171	12 438	22,8	22,8
Mænd .....	6 492	5 973	5 866	5 887	6 507	6 525	6 428	6 071	6 377	6 156	5 856	22,4	21,8
Kvinder .....	6 855	6 752	6 649	6 935	7 733	7 606	7 465	7 146	7 276	7 015	6 582	23,3	23,7
<b>Uoplyst dødsårsag<sup>1</sup></b> .....	404	457	954	723	333	308	343	332	370	2 184	3 018	0,7	5,5
Mænd .....	262	289	510	436	238	219	236	214	264	1 128	1 538	0,9	5,7
Kvinder .....	142	168	444	287	95	89	107	118	106	1 056	1 480	0,5	5,3

<sup>1</sup> Omfatter bl.a. personer med bopæl i Danmark, som er døde i udlandet.

Flere tal og oplysninger findes på [www.statistikbanken.dk/fod507](http://www.statistikbanken.dk/fod507)



Gennemsnitlig personindkomst<sup>1</sup> fordelt efter alder

	1998	1999	2000	2001	2002	2003	2004	2005	2006	2007	2008	2008 Antal i tusinde
<i>Tusinde kroner</i>												
I alt .....	189,0	195,4	203,8	212,3	221,8	226,7	233,3	240,2	261,9	274,1	278,5	4 442,1
15-19 år .....	33,8	34,0	34,4	34,6	33,3	35,2	35,1	36,2	39,8	42,7	43,0	338,5
20-24 år .....	126,3	128,2	130,9	133,5	135,6	136,1	137,3	141,0	149,6	158,0	161,9	298,8
25-29 år .....	184,5	189,3	195,7	201,0	206,4	207,5	210,0	214,3	224,8	235,4	243,1	300,4
30-34 år .....	223,4	231,1	240,8	249,6	261,4	265,5	271,2	277,8	292,2	305,7	314,4	353,5
35-39 år .....	240,3	248,9	260,8	272,4	288,8	294,4	302,7	310,7	330,4	345,4	355,4	380,7
40-44 år .....	251,4	259,8	270,9	282,6	297,6	304,2	313,9	324,4	349,6	367,6	377,0	420,3
45-49 år .....	255,3	262,4	273,2	283,8	295,3	302,5	313,0	323,2	351,1	368,5	376,3	386,1
50-54 år .....	251,8	259,2	269,2	280,4	288,3	293,3	303,0	313,3	341,3	359,0	367,1	361,4
55-59 år .....	228,4	237,9	249,4	261,3	269,9	278,7	288,7	298,6	332,0	349,6	350,6	350,4
60-64 år .....	180,7	187,0	196,6	206,5	217,0	226,3	236,9	247,8	285,3	300,4	304,2	377,3
65-69 år .....	139,9	143,5	148,0	156,1	166,0	172,0	179,4	185,6	216,6	230,5	231,5	279,6
70-74 år .....	123,7	127,4	132,1	138,1	147,7	152,1	157,9	163,4	189,1	199,3	201,5	210,9
Over 74 år .....	114,2	118,0	122,4	128,1	141,9	147,2	153,3	159,7	183,0	189,3	191,0	383,9

Anm. Ny definition af personindkomst fra 2006

Nye tal til tabellen offentliggøres december 2010.

Flere tal og oplysninger findes på [www.statistikbanken.dk/indkp1](http://www.statistikbanken.dk/indkp1)Fordelingen af personindkomst<sup>2</sup>

	1998	1999	2000	2001	2002	2003	2004	2005	2006	2007	2008	
<i>Tusinde kroner</i>												
Højeste indkomst blandt laveste 10 pct. indkomster .....	62,8	64,4	67,2	70,1	71,3	71,5	71,0	70,4	75,1	76,1	74,0	
Højeste indkomst blandt laveste 20 pct. indkomster .....	91,9	94,3	98,3	102,3	107,3	111,0	113,8	115,5	122,1	126,4	128,4	
Højeste indkomst blandt laveste 30 pct. indkomster .....	109,2	112,9	116,4	121,4	133,9	139,2	143,7	147,8	156,1	161,4	166,3	
Højeste indkomst blandt laveste 40 pct. indkomster .....	135,6	139,6	145,0	150,4	162,1	167,1	171,5	176,3	186,6	194,2	200,7	
Højeste indkomst blandt laveste 50 pct. indkomster .....	166,0	172,3	179,7	187,1	199,1	204,1	209,6	215,6	228,1	237,9	247,0	
Højeste indkomst blandt laveste 60 pct. indkomster .....	197,6	204,8	212,8	221,0	232,8	238,3	245,1	252,0	265,7	277,1	288,0	
Højeste indkomst blandt laveste 70 pct. indkomster .....	227,8	236,1	245,1	254,6	266,4	272,2	280,3	288,3	303,7	316,7	329,1	
Højeste indkomst blandt laveste 80 pct. indkomster .....	264,4	273,9	284,7	296,0	307,6	314,3	323,5	332,7	351,3	366,1	380,0	
Højeste indkomst blandt laveste 90 pct. indkomster .....	327,9	340,0	353,9	368,6	379,4	386,9	397,4	408,1	435,6	454,3	469,9	
Højeste indkomst blandt laveste 25 pct. indkomster .....	97,6	100,5	104,1	108,5	123,0	127,0	130,6	133,0	140,3	145,5	148,6	
Højeste indkomst blandt laveste 75 pct. indkomster .....	244,5	253,3	263,0	273,4	285,4	291,6	300,1	308,6	325,4	339,4	352,4	
Gini-koefficient <sup>3</sup> .....	0,36	0,36	0,36	0,37	0,35	0,35	0,36	0,36	0,38	0,39	0,38	

Anm. 1: Datamaterialet er opdelt i tiendedele (deciler<sup>3</sup>) efter stigende værdi af observationerne. Højeste indkomst blandt hhv. 25 pct. og 75 pct. laveste indkomster er nedre og øvre kvartil<sup>3</sup>.Anm. 2: Gini-koefficient er et mål for uligheden i indkomstfordelingen.  
Anm. 3: Ny definition af personindkomst 2006

Nye tal til tabellen offentliggøres juni 2011.

## Gennemsnitlig erhvervsindkomst fordelt efter uddannelser

	1998	1999	2000	2001	2002	2003	2004	2005	2006	2007	2008	2008 Antal i tusinde
<i>Tusinde kroner</i>												
<b>Mænd</b>												
Under uddannelse i alt .....	64,5	61,8	64,4	64,0	61,0	60,1	60,7	63,3	68,5	72,9	74,4	262,1
Afsluttet uddannelse i alt .....	183,5	189,7	198,5	206,0	206,8	206,5	211,8	218,9	230,1	239,2	246,3	2 182,2
Grundskoleuddannelser .....	118,7	120,0	123,5	125,8	123,3	119,4	120,4	123,0	128,1	132,3	133,0	707,1
Almennymsiale uddannelser .....	156,2	159,8	170,7	175,6	180,5	184,3	190,3	198,0	206,7	212,8	217,3	103,1
Erhvervs gymnasiale uddannelser .....	189,6	182,9	190,9	198,8	202,4	201,5	206,4	213,0	225,8	239,6	248,5	48,8
Erhvervsfaglige praktik- og hovedforløb <sup>1</sup> ...	218,8	223,6	231,9	238,6	237,7	236,0	240,8	248,0	256,2	264,9	270,3	761,6
Korte videregående uddannelser .....	252,3	258,3	270,9	281,0	279,3	283,1	292,1	303,1	323,4	332,7	348,3	119,3
Mellemlange videregående uddannelser ...	305,3	297,1	306,9	314,2	314,8	314,1	319,1	325,5	334,8	345,8	352,7	187,3
Bacheloruddannelser .....	...	219,9	220,7	229,6	223,6	218,9	224,5	235,7	246,6	257,8	269,4	28,6
Lange videregående uddannelser .....	358,6	391,6	411,2	426,1	430,4	430,9	442,0	455,5	477,4	487,4	504,8	155,4
Uddannelser uden for niveau i alt <sup>2</sup> .....	64,8	43,7	50,0	55,4	64,1	62,4	67,1	77,1	94,7	103,1	132,5	71,2
<b>Kvinder</b>												
Under uddannelse i alt .....	51,4	50,2	51,5	53,0	51,4	51,6	51,6	52,9	56,5	60,4	63,0	284,0
Afsluttet uddannelse i alt .....	106,0	111,4	116,8	122,7	126,4	128,8	132,7	137,1	144,0	151,1	159,0	2 259,8
Grundskoleuddannelser .....	64,6	65,5	66,8	68,0	67,5	66,4	66,1	66,1	67,7	69,9	71,7	778,8
Almennymsiale uddannelser .....	93,6	94,0	99,5	103,4	106,6	108,5	111,3	117,2	121,6	126,8	133,4	134,0
Erhvervs gymnasiale uddannelser .....	139,1	140,6	148,2	153,2	156,8	157,2	160,7	166,6	176,0	187,8	198,4	41,5
Erhvervsfaglige praktik- og hovedforløb <sup>1</sup> ...	142,3	146,1	151,2	156,8	160,1	160,8	163,6	167,3	173,0	179,1	186,1	642,7
Korte videregående uddannelser .....	183,9	177,3	185,0	189,3	192,7	197,8	202,7	210,7	217,7	225,7	235,2	86,6
Mellemlange videregående uddannelser ...	197,1	200,0	206,7	213,1	217,8	220,6	225,7	228,8	235,8	240,9	248,6	335,3
Bacheloruddannelser .....	...	130,9	133,1	139,8	134,6	132,9	139,1	143,2	155,3	168,1	177,6	34,5
Lange videregående uddannelser .....	243,1	282,8	295,9	309,4	316,3	319,7	327,5	336,2	353,1	358,7	378,9	114,8
Uddannelser uden for niveau i alt <sup>2</sup> .....	22,7	13,2	14,6	16,5	18,7	18,9	21,7	25,5	31,5	36,7	46,9	91,7

1 Inkl. ikke område-specifik uddannelse.

2 Inkl. uoplyst uddannelse.

Nye tal til tabellen offentliggøres marts 2011.

Flere tal og oplysninger findes på [www.statistikbanken.dk/indkp1](http://www.statistikbanken.dk/indkp1)



## Gennemsnitlig familieindkomst fordelt efter familietype

	1998	1999	2000	2001	2002	2003	2004	2005	2005	2006	2007	2008	2008
<i>Tusinde kroner</i>													<i>Antal i tusinde</i>
<b>Familier<sup>a</sup> i alt</b> .....	280,2	292,2	307,3	319,9	328,7	349,5	360,5	380,7	403,8	423,4	443,2	450,6	2 755,8
Uden børn .....	238,1	247,6	259,7	270,4	277,6	293,8	302,1	315,0	323,3	338,0	352,6	356,8	1 998,6
Med børn .....	425,7	445,0	468,9	486,2	498,4	533,4	553,0	597,2	615,7	648,4	682,8	698,2	757,1
<b>Par<sup>a</sup></b> .....	418,2	435,8	458,8	476,5	488,9	523,6	542,3	576,6	585,2	615,5	646,3	657,6	1 324,6
Uden børn .....	382,2	397,0	416,6	432,4	442,8	474,1	489,0	511,1	498,6	522,2	545,5	551,3	731,3
Med børn .....	471,6	493,4	521,1	541,4	556,6	596,0	620,3	672,4	692,0	730,5	770,9	788,7	593,2
<b>Enlige<sup>a</sup> i alt</b> .....	176,8	183,4	190,8	199,1	205,3	216,8	223,4	232,4	231,5	242,5	253,5	259,0	1 431,2
Uden børn .....	172,5	178,8	186,1	194,2	200,1	209,9	216,2	224,2	219,9	230,1	240,3	244,6	1 267,3
Med børn .....	219,8	228,3	237,0	245,7	253,3	278,9	286,9	304,8	324,2	339,8	357,0	370,6	163,9
<b>Enlige mænd</b> .....	188,8	196,2	204,3	212,9	218,4	229,1	235,4	248,5	245,2	257,7	269,0	272,9	657,0
Uden børn .....	186,7	193,9	201,7	210,3	215,8	225,8	232,0	244,3	238,6	250,9	261,7	265,1	629,5
Med børn .....	267,6	278,1	292,0	298,2	304,9	331,2	340,3	373,3	404,9	418,9	441,4	451,9	27,4
<b>Enlige kvinder</b> .....	167,5	173,3	180,3	188,2	194,9	207,0	213,8	219,5	220,0	229,6	240,4	247,2	774,2
Uden børn .....	159,9	165,3	172,1	179,7	185,9	195,3	201,7	205,5	201,6	209,8	219,3	224,3	637,8
Med børn .....	212,8	220,9	228,6	237,6	245,3	270,6	278,2	293,6	308,5	324,3	340,2	354,2	136,5
<b>Voksne med bopæl hos forældre<sup>a</sup></b> .....	103,8	106,9	110,8	113,4	113,7	113,6	113,1	117,4					
<b>Fælleshusholdninger<sup>a</sup></b> .....	124,4	127,5	130,5	137,8	142,8	147,8	152,4	162,5					

Anm.: Ny definition af familietype fra 2005

Nye tal til tabellen offentliggøres marts 2011.

Flere tal og oplysninger findes på [www.statistikbanken.dk/indkf11](http://www.statistikbanken.dk/indkf11)

## Gennemsnitlig disponibel familieindkomst fordelt efter familietype

	1998	1999	2000	2001	2002	2003	2004	2005	2005	2006	2007	2008	2008
<i>Tusinde kroner</i>													<i>Antal i tusinde</i>
<b>Familier<sup>a</sup> i alt</b> .....	178,2	184,5	193,8	201,0	206,9	226,6	238,4	252,0	267,3	279,7	290,4	289,3	2 755,8
Uden børn .....	153,1	158,4	166,0	172,3	177,4	193,2	202,1	213,7	220,0	230,0	238,7	237,8	1 998,6
Med børn .....	264,9	274,1	288,2	297,1	304,8	337,2	358,1	378,5	391,8	410,7	427,3	425,1	757,1
<b>Par<sup>a</sup></b> .....	261,4	269,9	284,0	293,8	301,5	333,7	353,2	374,7	380,8	399,9	416,5	413,7	1 324,6
Uden børn .....	241,9	249,3	261,7	271,0	277,7	307,5	323,2	343,3	336,8	353,3	367,6	365,1	731,3
Med børn .....	290,4	300,5	316,9	327,2	336,5	372,0	397,1	420,7	435,1	457,2	476,9	473,6	593,2
<b>Enlige<sup>a</sup> i alt</b> .....	116,0	119,9	124,6	129,5	134,3	145,5	152,1	160,0	159,5	166,5	172,7	174,1	1 431,2
Uden børn .....	112,5	116,3	120,9	125,7	130,3	139,9	146,2	153,8	151,1	157,7	163,6	164,4	1 267,3
Med børn .....	150,6	155,6	160,9	165,9	171,4	195,4	204,0	214,3	226,2	235,8	244,2	249,6	163,9
<b>Enlige mænd</b> .....	119,0	123,1	128,1	133,0	137,1	147,8	154,6	162,9	161,1	168,6	174,3	173,6	657,0
Uden børn .....	117,7	121,8	126,6	131,6	135,6	145,8	152,4	160,3	157,0	164,5	170,0	169,2	629,5
Med børn .....	165,6	170,5	178,3	181,9	184,6	210,9	220,9	239,4	259,5	266,5	275,1	273,3	27,4
<b>Enlige kvinder</b> .....	113,7	117,5	121,9	126,7	132,1	143,6	150,2	157,6	158,1	164,7	171,4	174,6	774,2
Uden børn .....	107,9	111,5	115,8	120,4	125,4	134,6	140,6	147,7	145,4	151,1	157,4	159,6	637,8
Med børn .....	148,4	153,4	158,3	163,4	169,3	192,9	201,2	210,1	219,7	229,9	238,0	244,9	136,5
<b>Voksne med bopæl hos forældre<sup>a</sup></b> .....	70,2	72,3	75,0	76,7	77,4	78,4	79,8	81,2	...	...	...	...	...
<b>Fælleshusholdninger<sup>a</sup></b> .....	88,3	90,8	92,5	97,3	101,9	106,5	108,9	115,5	...	...	...	...	...

Anm.: Ny definition af familietype fra 2005

Nye tal til tabellen offentliggøres marts 2011.

Flere tal og oplysninger findes på [www.statistikbanken.dk/indkf11](http://www.statistikbanken.dk/indkf11)

## Gennemsnitlig disponibel familieindkomst i kommunerne. 2008

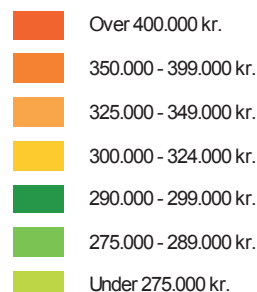
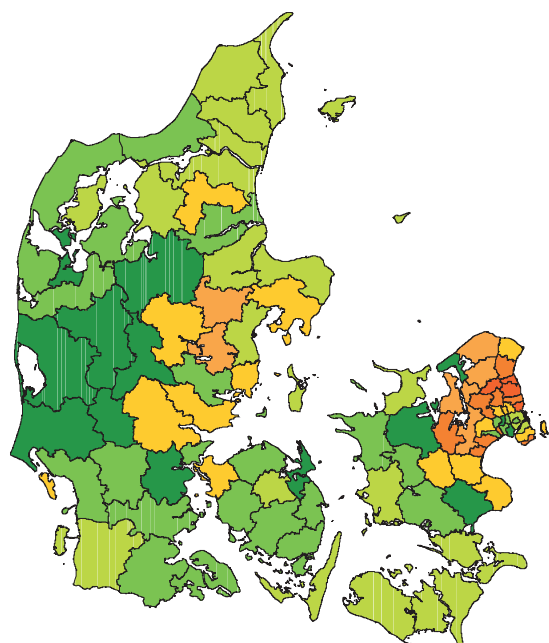

## Andel af disponibel familieindkomst\* fordelt efter familietype

	1998	1999	2000	2001	2002	2003	2004	2005	2005	2006	2007	2008
<i>Procent</i>												
<b>Familier<sup>■</sup> i alt</b>												
Indkomstandel hos laveste 20 pct. ....	6,3	6,2	6,2	6,1	6,2	5,9	5,8	5,6	6,4	6,3	6,0	4,8
Indkomstandel hos laveste 20-40 pct. ....	11,9	11,9	11,8	11,9	11,9	11,7	11,5	11,3	11,4	11,3	11,3	11,6
Indkomstandel hos laveste 40-60 pct. ....	16,7	16,7	16,6	16,7	16,7	16,6	16,5	16,3	16,4	16,2	16,1	16,6
Indkomstandel hos laveste 60-80 pct. ....	25,0	24,9	24,8	24,8	24,9	25,0	24,9	24,7	24,5	24,3	24,2	24,9
Indkomstandel hos højeste 20 pct. ....	40,3	40,3	40,7	40,6	40,2	40,9	41,3	42,1	41,3	41,9	42,3	42,1
Maksimal udjævningspct. <sup>■</sup> .....	25,2	25,2	25,5	25,4	25,2	25,8	26,2	26,8	25,8	26,2	26,6	27,0
Gini-koefficient <sup>■</sup> .....	0,34	0,35	0,35	0,35	0,35	0,35	0,36	0,37	0,36	0,36	0,37	0,38
<b>Par<sup>■</sup> m/u børn</b>												
Indkomstandel hos laveste 20 pct. ....	9,9	9,9	9,9	9,9	9,9	9,8	9,7	9,5	9,4	9,2	8,9	7,6
Indkomstandel hos laveste 20-40 pct. ....	15,6	15,6	15,4	15,4	15,6	15,4	15,2	14,9	14,8	14,6	14,6	15,0
Indkomstandel hos laveste 40-60 pct. ....	19,1	19,2	19,0	19,0	34,8	19,0	19,0	18,8	18,7	18,5	18,4	19,0
Indkomstandel hos laveste 60-80 pct. ....	22,3	22,4	22,2	22,3	22,6	22,6	22,6	22,4	22,5	22,3	22,3	23,0
Indkomstandel hos højeste 20 pct. ....	33,0	33,0	33,6	33,5	32,8	33,3	33,5	34,4	34,6	35,3	35,9	35,4
Maksimal udjævningspct. <sup>■</sup> .....	15,4	15,5	15,8	15,8	15,4	15,8	16,2	16,9	17,1	17,7	18,1	18,5
Gini-koefficient <sup>■</sup> .....	0,23	0,23	0,23	0,23	0,23	0,23	0,24	0,25	0,26	0,26	0,27	0,28
<b>Enlige<sup>■</sup> i alt m/u børn</b>												
Indkomstandel hos laveste 20 pct. ....	9,4	9,2	9,2	9,1	9,0	8,8	8,8	8,4	8,2	8,0	7,7	6,9
Indkomstandel hos laveste 20-40 pct. ....	15,4	15,3	15,2	15,2	15,2	15,1	15,0	14,8	14,7	14,5	14,6	14,8
Indkomstandel hos laveste 40-60 pct. ....	18,7	18,6	18,6	18,6	18,6	18,4	18,3	18,1	18,0	17,9	17,9	18,3
Indkomstandel hos laveste 60-80 pct. ....	23,0	23,0	23,0	23,0	23,0	22,9	23,0	22,8	22,8	22,7	22,7	23,3
Indkomstandel hos højeste 20 pct. ....	33,8	33,8	34,1	34,2	34,1	34,8	35,0	35,9	36,3	36,8	37,0	36,7
Maksimal udjævningspct. <sup>■</sup> .....	16,7	16,8	17,1	17,2	17,1	17,7	18,0	18,8	19,1	19,6	19,8	20,0
Gini-koefficient <sup>■</sup> .....	0,24	0,24	0,24	0,25	0,25	0,25	0,26	0,27	0,29	0,29	0,29	0,30

Anm. 1: Ny definition af familietype fra 2005.

Anm. 2: Datamaterialet er opdelt i femte dele (kvintiler<sup>■</sup>) efter stigende værdi af observationerne.

Anm. 3: Gini-koefficient og maksimal udjævningspct. er mål for uligheden i indkomstfordelingen.

Nye tal til tabellen offentliggøres juni 2011.

## FAKTA - INDKOMST

Alle, der både er bosat og betaler skat i Danmark, indgår i den danske indkomststatistik. Børn, der er under 15 år ved årets udgang, indgår dog kun i statistikken, hvis de har haft indkomst. Indkomststatistikens centrale begreber er *personindkomst* og *familieindkomst*. I disse indkomstbegreber medtages stort set alle indkomster, uanset hvordan de behandles skattemæssigt. Personindkomsten består af personens erhvervsindkomst (indkomst i forbindelse med arbejde), overførselsindkomst (indkomst uden direkte modydelse), anden personlig

indkomst som fx legater, dusører og underholdsbidrag samt fra og med 2006 formueindkomst. Familieindkomsten indeholder summen af alle familiemedlemmernes erhvervsindkomster, overførselsindkomster, andre indkomster og formueindkomster. Ved fx familietypen "Enlig uden børn" vil familieindkomsten derfor være lig med personens personindkomst plus personens formueindkomst.

Figurene forneden er såkaldte Lorentz-kurver, der viser, hvor lige indkomsterne er fordelt i

samfundet. Var der fuldstændig lighed, ville kurven følge den diagonale streg i midten og dermed vise, at de 10 pct., der har de laveste indkomster, også tjener 10 pct. af den samlede indkomst osv. Afvigelsen fra en lige streg viser altså graden af ulighed, hvor man eksempelvis kan se, at de 50 pct. der har de laveste indkomster tjener 24 pct. af den samlede indkomst. Figuren til højre viser, at skatten udgligner en lille del af uligheden.

## Fordeling af personindkomstmassen. 2008

Procent af personerne

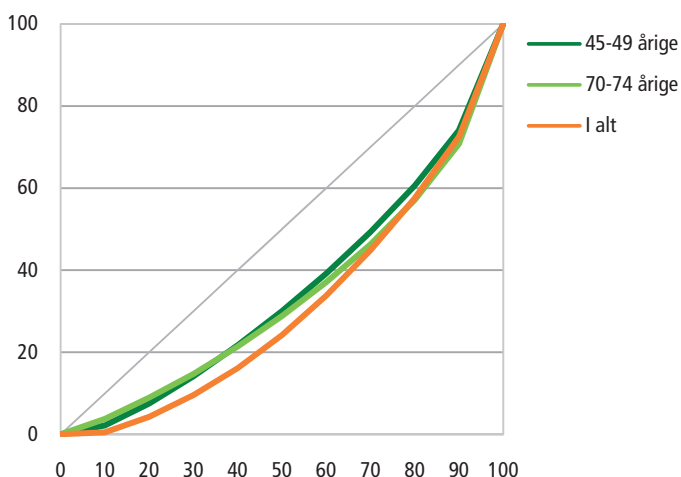

## Fordeling af familieindkomstmassen. 2008

Procent af familierne

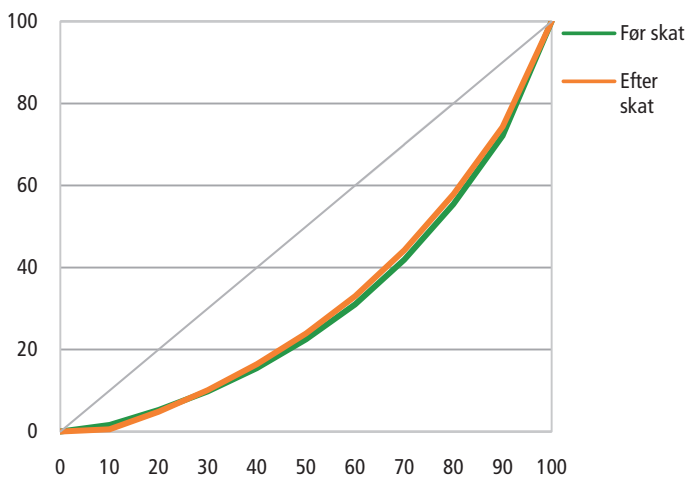

## Familiernes varige forbrugsgoder

	2000	2001	2002	2003	2004	2005	2006	2007	2008	2009	2010
Antal familier (tusinde) .....	2 269	2 302	2 318	2 232	2 350	2 356	2 323	2 382	2 415	2 455	2 497
<i>Procent af familierne</i>											
Tørretumbler .....	40	42	43	50	48	47	51	47	55	53	53
Vaskemaskine .....	76	76	75	82	76	79	80	78	80	79	82
Opvaskemaskine .....	49	48	55	57	60	56	63	61	65	59	69
Mikrobølgeovn .....	52	56	58	65	66	68	71	73	75	72	76
<i>Antal</i>											
Interviewede personer .....	948	951	960	964	945	948	901	965	983	922	930

Anm. 1: Opgørelserne er baseret på Danmarks Statistiks omnibusundersøgelser. Et repræsentativt udsnit af befolkningen i alderen 16-74 år bliver interviewet telefonisk.

Nye tal til tabellen offentliggøres maj 2011.

Flere tal og oplysninger findes på [www.statistikbanken.dk/varforbr](http://www.statistikbanken.dk/varforbr)

Forbrug af alkohol<sup>1</sup> og tobak

	2000	2001	2002	2003	2004	2005	2006	2007	2008	
<i>Millioner liter</i>										
<b>Spiritus</b> .....	19	20	29	35	32	32	25	26	25	
Afgiftsbelagt salg <sup>3</sup> .....	15	16	20	25	25	28	23	25	23	
Skønnet grænsehandel (netto) .....	4	5	9	10	7	5	2	2	2	
<i>Øl</i>										
<b>Øl</b> .....	614	593	590	601	572	574	554	542	520	
Afgiftsbelagt salg af pilsnerækvivalenter <sup>2, 3</sup> .....	544	528	520	521	487	484	474	462	440	
Skønnet grænsehandel (netto) .....	70	65	70	80	85	90	80	80	80	
<i>Vin</i>										
<b>Vin</b> .....	180	186	182	182	171	173	172	178	184	
Afgiftsbelagt salg af vin .....	165	168	163	164	159	164	162	168	174	
Skønnet grænsehandel (netto) .....	15	18	19	18	12	9	10	10	10	
<i>Gennemsnitlig alkoholforbrug i liter à 100 pct.</i>										
Pr. indbygger .....	10,8	10,7	10,5	10,6	10,3	10,4	10,0	10,0	9,7	
Pr. indbygger over 14 år .....	13,0	13,0	13,0	13,1	12,7	12,8	12,1	12,1	11,7	
<i>Millioner stk.</i>										
<b>Cigaretter, cigarillos mv.</b> .....	8 060	8 190	8 137	8 732	8 842	8 469	8 635	8 226	8 185	
Afgiftsbelagt salg .....	7 210	7 340	7 287	7 992	8 292	8 069	8 335	8 026	7 985	
Skønnet grænsehandel (netto) .....	850	850	850	740	550	400	300	200	200	
<i>Gennemsnitlig forbrug af cigaretter mv. i stk.</i>										
Pr. indbygger .....	1 510	1 529	1 514	1 621	1 637	1 564	1 589	1 510	1 485	
Pr. indbygger over 14 år .....	1 829	1 855	1 864	1 997	2 017	1 925	1 924	1 832	1 789	
<i>Tons</i>										
<b>Røgtobak</b> .....	2 681	2 165	2 207	2 083	1 775	1 497	1 332	1 208	1 149	
Afgiftsbelagt salg .....	2 231	1 690	1 732	1 608	1 325	1 122	1 032	908	849	
Skønnet grænsehandel (netto) .....	450	475	475	475	450	375	300	300	300	

<sup>1</sup> Opgørelserne af forbruget af hhv. øl, vin og spiritus inkluderer også alkoholsodavand, der er baseret på den pågældende type alkohol.

<sup>2</sup> På baggrund af salget af øl i ren alkohol er der beregnet, hvor mange pilsnere med en alkoholprocent på 4,6 det svarer til. En pilsnerækvivalent svarer til en øl med 4,6 pct. alkohol.

<sup>3</sup> Opgørelsen af det afgiftsbelagte salg af øl, vin og spiritus indeholder til og med 2005 også alkoholsodavand baseret på den pågældende type alkohol. Tallene for salget og dermed også forbruget før og efter 2006 er således ikke direkte sammenlignelige. Gælder i særlig grad spiritus.

Nye tal til tabellen offentliggøres juli 2010.

Flere tal og oplysninger findes på [www.statistikbanken.dk/alko2,alko3 og alko4](http://www.statistikbanken.dk/alko2,alko3%20og%20alko4)

## Samlet forbrug af alkohol

Liter omregnet til 100 pct. alkohol

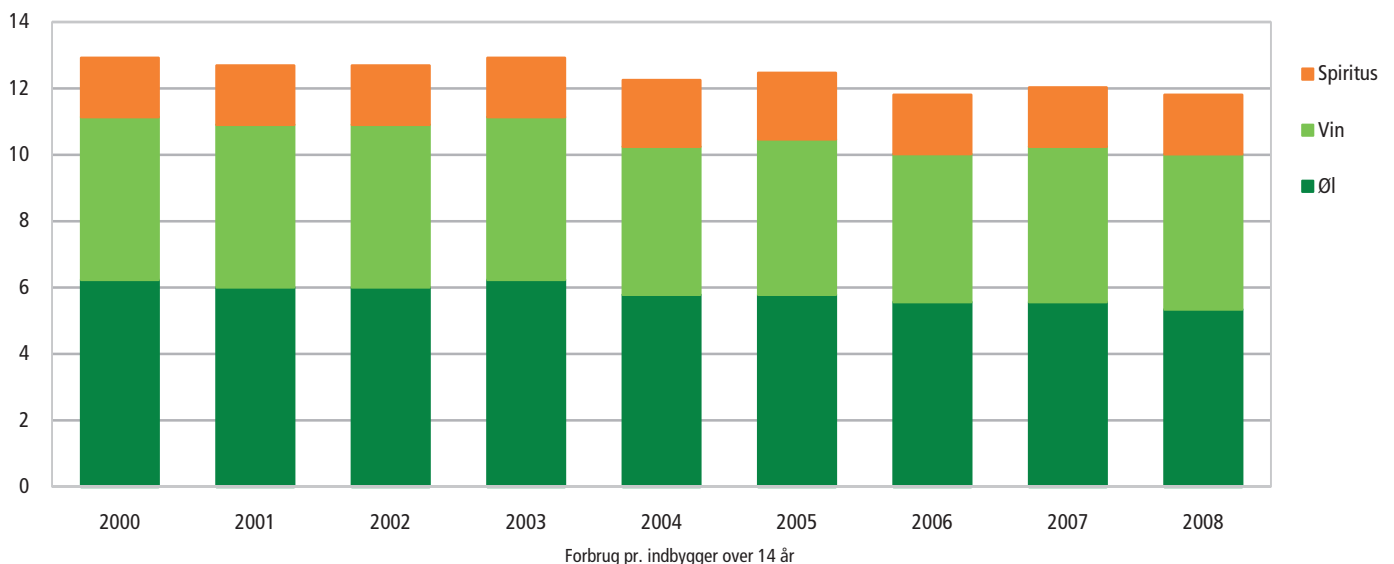

## Forbrugsundersøgelsen

	Enlige under 60 år uden børn		Enlige 60 år + uden børn		Enlige med børn		2 voksne, hovedpersonen under 60 år uden børn	
	1997	2007	1997	2007	1997	2007	1997	2007
<i>Kroner pr. husstand i årets priser</i>								
<b>A. Erhvervsindkomst i alt</b> .....	<b>155 159</b>	<b>246 455</b>	<b>10 951</b>	<b>19 774</b>	<b>134 807</b>	<b>267 283</b>	<b>377 278</b>	<b>541 781</b>
Løn mv. ....	147 750	230 152	9 602	20 728	130 336	255 693	353 112	513 253
Virksomhedsoverskud mv. ....	7 410	16 303	1 349	- 954	4 471	11 590	24 166	28 528
<b>B. Formueindkomster</b> .....	<b>9 278</b>	<b>38 825</b>	<b>22 618</b>	<b>43 094</b>	<b>11 859</b>	<b>13 859</b>	<b>28 975</b>	<b>42 023</b>
<b>C. Overførsler fra private</b> .....	<b>5 550</b>	<b>11 908</b>	<b>28 437</b>	<b>83 815</b>	<b>22 181</b>	<b>28 324</b>	<b>11 258</b>	<b>23 157</b>
<b>D. Overførsler fra det offentlige</b> .....	<b>39 505</b>	<b>46 308</b>	<b>98 695</b>	<b>118 196</b>	<b>93 060</b>	<b>85 296</b>	<b>48 729</b>	<b>54 599</b>
<b>E. Andre indkomster og afstemning</b> .....	<b>4 231</b>	<b>2 053</b>	<b>7 239</b>	<b>3 090</b>	<b>2 860</b>	<b>15 234</b>	<b>6 630</b>	<b>4 473</b>
<b>F. Kapitaloverførsler til husstanden</b> .....	<b>2 344</b>	<b>2 469</b>	<b>2 328</b>	<b>9 782</b>	<b>7 276</b>	<b>864</b>	<b>5 074</b>	<b>5 596</b>
<b>G. Samlet indkomst (A+B+C+D+E+F)</b> .....	<b>216 067</b>	<b>348 019</b>	<b>170 268</b>	<b>277 750</b>	<b>272 043</b>	<b>410 860</b>	<b>477 944</b>	<b>671 629</b>
<b>H. Indkomstskatter mv.</b> .....	<b>71 008</b>	<b>107 441</b>	<b>47 368</b>	<b>80 039</b>	<b>71 028</b>	<b>108 012</b>	<b>157 671</b>	<b>210 524</b>
<b>I. Private renteudgifter mv.</b> .....	<b>12 837</b>	<b>21 015</b>	<b>3 772</b>	<b>8 134</b>	<b>15 082</b>	<b>25 292</b>	<b>34 650</b>	<b>45 727</b>
<b>J. Disponibel indkomst (G-H-I)</b> .....	<b>132 222</b>	<b>219 563</b>	<b>119 128</b>	<b>189 577</b>	<b>185 933</b>	<b>277 556</b>	<b>285 623</b>	<b>415 378</b>
<b>K. Udbetalinger fra kapitalpensioner (netto)</b> ...	8	0	1 280	2 875	0	175	366	635
<b>L. Beløb til rådighed (J+K)</b> .....	<b>132 230</b>	<b>219 563</b>	<b>120 408</b>	<b>192 452</b>	<b>185 933</b>	<b>277 732</b>	<b>285 989</b>	<b>416 013</b>
<b>M. Bøder</b> .....	26	363	0	57	27	763	92	359
<b>N. Gaver, velgørenhed</b> .....	846	2 407	4 120	15 552	515	734	1 376	3 712
<b>O. Kontingent til foreninger</b> .....	2 172	2 703	681	1 236	2 513	3 661	4 780	6 321
<b>P. Nettoopsparing</b> .....	-3 659	19 631	-2 804	6 171	-7 504	-13 471	32 714	65 055
<b>Q. Forbrug i alt (L-M-N-O-P)</b> .....	<b>132 846</b>	<b>194 459</b>	<b>118 411</b>	<b>169 436</b>	<b>190 382</b>	<b>286 045</b>	<b>247 027</b>	<b>340 566</b>
Fødevarer .....	12 305	15 706	13 734	17 320	25 633	32 278	26 326	32 827
Ikke-alkoholiske drikkevarer .....	2 031	2 110	1 542	1 532	3 134	3 147	3 471	3 455
Alkoholiske drikkevarer .....	3 112	3 228	2 869	2 285	3 339	2 132	6 683	5 301
Tobak .....	3 370	3 089	2 277	2 347	3 728	2 738	5 076	4 431
Tøj mv. ....	5 962	8 026	3 876	4 692	9 796	20 024	10 292	13 436
Fodtøj mv. ....	1 374	2 179	977	956	2 275	9 125	2 096	3 167
Husleje, fast leje af sommerhus mv. ....	18 382	26 693	16 969	27 523	26 926	39 996	12 101	17 472
Beregnet husleje af ejerbolig mv. ....	7 826	10 345	12 585	17 481	9 859	12 369	26 245	29 707
Reparation, vedligeholdelse af bolig .....	1 577	1 907	2 131	3 480	1 773	3 979	5 525	6 081
Vand, andre tjenesteydelser vedr. bolig .....	3 578	4 028	4 021	4 811	4 816	6 014	5 530	7 586
Elektricitet, opvarmning .....	8 334	13 065	11 783	16 000	12 340	19 437	14 847	21 439
Møbler, boligudstyr, gulvtæpper mv. ....	2 653	4 402	1 688	2 305	6 023	5 642	6 604	10 950
Boligtekstiler .....	459	648	369	438	614	793	1 115	1 562
Husholdningsapparater .....	1 071	1 104	950	816	1 754	3 050	2 166	3 515
Glas, service, køkkenudstyr .....	637	898	557	685	951	1 599	1 401	2 172
Værktøj, udstyr til hus og have .....	1 121	855	456	914	775	1 050	1 561	2 545
Andre varer og tjenester til husholdningen .....	1 208	1 519	1 993	2 046	2 824	3 015	2 743	3 444
Medicin, briller mv. ....	1 337	3 012	2 117	4 483	2 569	1 844	3 710	3 978
Læge, tandlæge o.l. ....	1 154	1 972	1 261	2 720	2 070	2 911	2 656	4 478
Hospitaler .....	15	191	89	226	78	20	127	109
Køb af transportmidler .....	7 122	12 735	3 767	4 114	5 227	8 861	22 132	22 932
Drift af transportmidler .....	7 674	11 853	3 585	7 279	7 024	18 148	19 864	29 975
Køb af transportydelser .....	3 713	5 469	1 611	2 437	3 822	7 095	4 656	7 695
Porto .....	188	136	264	235	206	347	297	468
Køb af telefon og udstyr .....	213	350	16	96	149	580	211	427
Telefonabonnementer, samtaleafgifter mv. ....	3 381	4 878	2 864	3 410	4 635	8 505	4 420	6 819
Elektronisk fritidsudstyr o.l. ....	4 351	8 643	1 478	2 696	5 400	6 085	5 326	9 741
Større forbrugsgoder til fritidsaktiviteter .....	564	494	158	583	303	3 545	800	2 687
Sportsudstyr, legetøj, planter, kæledyr mv. ....	2 648	3 403	1 949	3 307	4 984	6 949	5 604	9 586
Forlystelser, tv-licens mv. ....	5 234	7 733	3 799	6 344	7 266	9 359	7 373	10 410
Aviser, bøger, papir mv. ....	2 631	2 380	2 934	3 313	2 706	2 576	4 155	4 436
Pakkerejser .....	1 854	2 293	2 111	3 680	4 268	2 992	3 815	8 012
Uddannelser .....	426	706	250	342	1 406	2 739	401	1 267
Restaurant, hotel mv. ....	6 834	15 059	2 945	4 167	5 336	11 177	9 898	20 135
Andre varer og tjenester .....	8 511	13 351	8 440	14 373	16 375	25 928	17 800	28 322
<i>Antal</i>								
<b>Husstande i undersøgelsen</b> .....	<b>672</b>	<b>536</b>	<b>329</b>	<b>378</b>	<b>118</b>	<b>117</b>	<b>643</b>	<b>439</b>
Personer pr. husstand .....	1,0	1,0	1,0	1,0	2,5	2,6	2,0	2,0
Heraf voksne .....	1,0	1,0	1,0	1,0	1,0	1,0	2,0	2,0
<i>Antal i tusinde</i>								
<b>Antal husstande i Danmark</b> .....	<b>562</b>	<b>532</b>	<b>382</b>	<b>411</b>	<b>106</b>	<b>115</b>	<b>479</b>	<b>402</b>
<b>Antal personer i Danmark</b> .....	<b>562</b>	<b>532</b>	<b>382</b>	<b>411</b>	<b>264</b>	<b>294</b>	<b>958</b>	<b>805</b>

## Forbrugsundersøgelsen (fortsat)

2 voksne, hovedperson 60 år + uden børn		2 voksne med børn		Husstande med mindst 3 voksne		Alle		Alle Beløb til rådighed	
1997	2007	1997	2007	1997	2007	1997	2007	1997	2007 Procent
92 939	142 399	453 395	741 732	506 108	745 654	249 411	383 099		
79 914	127 185	422 686	682 033	479 927	725 344	233 277	358 958		
13 025	15 214	30 708	59 699	26 181	20 310	16 135	24 141		
44 790	57 942	33 081	46 724	38 179	48 464	25 950	43 860		
47 980	103 781	9 777	19 949	19 278	18 698	17 477	40 928		
128 279	167 995	61 256	56 935	77 619	89 523	69 693	83 364		
17 040	6 793	4 815	10 616	6 533	5 872	6 836	5 890		
5 098	12 923	2 964	4 417	2 648	18 979	3 549	7 228		
<b>336 126</b>	<b>491 833</b>	<b>565 287</b>	<b>880 372</b>	<b>650 365</b>	<b>927 189</b>	<b>372 916</b>	<b>564 369</b>		
98 468	193 820	181 528	281 102	208 768	284 402	118 004	180 394		
16 153	25 689	57 263	68 869	44 599	48 792	27 146	35 563		
<b>221 505</b>	<b>272 325</b>	<b>326 495</b>	<b>530 401</b>	<b>396 998</b>	<b>593 995</b>	<b>227 767</b>	<b>348 413</b>		
7 848	12 446	142	115	2 937	590	1 372	2 346		
<b>229 354</b>	<b>284 771</b>	<b>326 637</b>	<b>530 516</b>	<b>399 935</b>	<b>594 585</b>	<b>229 140</b>	<b>350 759</b>	<b>100,0</b>	<b>100,0</b>
2	123	83	521	101	409	48	333	0,0	0,1
6 367	12 690	1 354	2 061	1 335	2 989	2 214	6 072	1,0	1,7
1 816	3 376	5 860	7 851	6 322	8 025	3 419	4 641	1,5	1,3
22 236	-45 253	14 234	70 757	74 803	107 575	14 477	31 680	6,3	9,0
<b>198 933</b>	<b>313 835</b>	<b>305 105</b>	<b>449 325</b>	<b>317 375</b>	<b>475 587</b>	<b>208 982</b>	<b>308 033</b>	<b>91,2</b>	<b>87,8</b>
24 951	32 687	37 954	48 334	37 535	50 827	24 021	31 165	10,5	8,9
2 621	2 827	4 931	4 615	6 036	4 564	3 177	3 077	1,4	0,9
5 729	6 174	5 897	3 683	7 862	4 077	4 925	3 917	2,1	1,1
3 570	2 593	4 142	3 229	5 562	6 214	3 853	3 376	1,7	1,0
6 715	9 683	15 381	24 227	13 760	17 222	9 122	13 121	4,0	3,7
1 026	1 626	4 044	6 417	3 924	3 597	2 148	3 347	0,9	1,0
9 956	17 137	9 669	12 090	9 657	13 740	14 038	20 680	6,1	5,9
26 651	33 365	32 704	42 296	37 660	42 790	21 241	26 877	9,3	7,7
5 075	13 250	6 164	15 359	6 802	10 675	4 087	7 885	1,8	2,2
5 616	9 852	6 378	9 277	5 801	8 956	5 021	7 062	2,2	2,0
16 297	22 830	18 185	26 705	21 744	24 428	14 023	20 167	6,1	5,7
3 897	8 773	9 905	10 370	6 453	5 930	5 277	7 086	2,3	2,0
822	1 682	1 501	2 091	1 386	2 282	889	1 329	0,4	0,4
1 827	2 636	3 181	4 685	2 549	4 925	1 902	2 768	0,8	0,8
1 048	2 183	1 346	2 597	1 700	2 191	1 041	1 720	0,5	0,5
1 552	1 893	1 844	3 047	1 380	1 790	1 303	1 803	0,6	0,5
3 203	3 524	4 484	5 769	3 662	4 682	2 745	3 365	1,2	1,0
3 851	10 656	2 654	3 118	2 548	7 374	2 604	4 764	1,1	1,4
2 861	4 951	2 435	4 059	3 117	4 992	2 075	3 607	0,9	1,0
73	264	62	230	2	87	67	185	0,0	0,1
12 954	16 741	19 313	35 004	22 895	47 275	13 525	20 568	5,9	5,9
13 227	21 844	24 681	38 016	29 534	40 944	14 775	23 253	6,4	6,6
2 321	3 583	4 056	6 959	6 810	5 512	3 658	5 451	1,6	1,6
283	364	340	328	320	507	272	315	0,1	0,1
58	113	215	710	350	935	169	418	0,1	0,1
3 455	4 736	4 736	7 850	5 612	9 309	3 971	6 048	1,7	1,7
1 898	4 779	6 708	11 226	8 451	11 624	4 574	7 959	2,0	2,3
35	1 111	2 658	1 623	-1 361	24 076	801	3 190	0,3	0,9
4 574	7 322	8 416	14 496	7 201	10 369	4 889	7 867	2,1	2,2
5 509	10 072	7 915	12 530	9 466	12 609	6 339	9 683	2,8	2,8
4 557	5 372	4 337	4 844	5 304	4 428	3 704	3 939	1,6	1,1
3 411	9 055	3 354	6 213	5 281	19 232	3 062	6 531	1,3	1,9
162	285	1 520	3 865	1 578	4 208	697	1 688	0,3	0,5
4 369	15 763	10 792	22 731	11 528	22 753	7 561	16 166	3,3	4,6
14 778	24 108	33 205	50 731	25 270	40 469	17 429	27 658	7,6	7,9
<b>312</b>	<b>435</b>	<b>612</b>	<b>500</b>	<b>178</b>	<b>138</b>	<b>2 864</b>	<b>2 543</b>		
2,0	2,0	3,9	3,9	3,6	3,8	2,1	2,2		
2,0	2,0	2,0	2,0	3,2	3,1	1,6	1,7		
<b>285</b>	<b>341</b>	<b>511</b>	<b>505</b>	<b>138</b>	<b>200</b>	<b>2 462</b>	<b>2 506</b>		
569	683	1 974	1 979	503	749	5 212	5 452		

Nye tal til tabellen offentliggøres marts 2011.

Flere tal og oplysninger findes på [www.statistikbanken.dk/fu5](http://www.statistikbanken.dk/fu5) og [fu6](http://www.statistikbanken.dk/fu6)

## Forbrug af udvalgte næringsmidler

Millioner kg	1999	2000	2001	2002	2003	2004	2005	2006	2007	2008*	2009*
<b>Konsummælksprodukter i alt<sup>1</sup></b> .....	<b>717,5</b>	<b>725,4</b>	<b>732,1</b>	<b>741,8</b>	<b>743,9</b>	<b>744,9</b>	<b>716,1</b>	<b>722,9</b>	<b>742,7</b>	<b>732,2</b>	<b>732,8</b>
Heraf økologisk <sup>2</sup> .....	127,0	130,5	150,9	143,9	138,1	137,2	143,8	147,8	165,7	182,1	172,0
Mælk i alt .....	543,3	542,0	541,7	532,1	526,2	524,8	494,0	497,0	507,9	517,1	512,2
Sødmælk, min. 3,5% fedt, i alt .....	126,0	116,3	104,1	89,3	83,4	81,0	64,7	62,8	64,1	61,6	60,3
Letmælk, 1,5-1,8% fedt .....	290,8	286,8	251,0	219,4	208,4	193,9	172,6	163,4	165,3	158,9	149,3
Skummetmælk .....	102,1	116,0	164,2	201,5	214,0	231,2	238,4	251,5	260,1	276,9	284,8
Kærnemælk .....	24,4	22,8	22,3	21,8	20,5	18,6	18,4	19,3	18,4	19,8	17,8
Fløde .....	50,7	49,6	51,9	55,0	53,6	52,1	48,7	46,5	50,9	47,8	48,9
Heraf piskefløde .....	30,9	20,4	23,0	25,2	20,3	22,3	18,9	24,0	21,4	24,1	25,8
Heraf Creme fraiche .....	11,1	10,8	10,8	11,7	12,0	10,7	10,1	10,9	12,9	14,1	10,5
Ymer og tykmælk .....	35,0	39,1	37,0	37,4	36,7	34,2	38,7	35,1	32,8	30,3	28,0
Yoghurt .....	43,7	48,1	51,5	56,8	65,2	73,9	66,4	71,9	78,1	76,0	79,4
Mælkedrikke, syrnede .....	9,0	8,4	13,2	15,5	14,4	8,9	14,3	18,8	15,7	16,2	17,0
Kakaomælk og kakaoskummetmælk .....	35,8	38,2	36,8	45,0	47,8	51,0	54,0	53,6	57,3	45,8	41,9
<b>Fedtstoffer</b> .....	<b>61,3</b>	<b>59,6</b>	<b>59,6</b>	<b>62,6</b>	<b>56,9</b>	<b>51,9</b>	<b>60,0</b>	<b>56,0</b>	<b>55,3</b>	<b>54,0</b>	<b>52,2</b>
Smør <sup>3</sup> .....	8,8	8,7	8,7	9,0	9,0	9,7	10,5	9,4	9,9	10,2	10,3
Margarine .....	52,5	50,9	50,9	53,6	47,9	42,2	49,5	46,6	45,4	43,8	41,9
<b>Ost</b> .....	<b>98,1</b>	<b>111,5</b>	<b>116,2</b>	<b>125,6</b>	<b>132,0</b>	<b>131,9</b>	...	...	...	...	...
<b>Æg i alt</b> .....	<b>76,9</b>	<b>73,8</b>	<b>77,4</b>	<b>82,6</b>	<b>81,9</b>	<b>94,3</b>	<b>91,8</b>	<b>91,9</b>	<b>92,4</b>	...	<b>85,8</b>
Æg <sup>1</sup> .....	60,9	57,8	61,4	66,6	65,9	78,3	75,8	75,9	76,4	...	77,8
Heraf økologisk <sup>2</sup> .....	6,3	5,9	7,0	7,3	7,5	7,3	7,4	7,4	7,8	8,2	7,7
<b>Kød</b> .....	<b>587,8</b>	<b>573,2</b>	<b>567,0</b>	<b>572,8</b>	<b>577,5</b>	<b>602,2</b>	<b>516,8</b>	<b>515,6</b>	<b>495,2</b>	<b>484,3</b>	<b>467,0</b>
Okse- og kalvekød .....	124,9	115,8	124,9	139,0	148,1	152,3	141,4	146,7	150,2	145,1	140,7
Spiselige biprodukter af kvæg .....	7,9	12,5	10,2	9,1	4,9	5,5	5,5	5,9	5,3	5,2	5,5
Svinekød <sup>4</sup> .....	358,0	344,2	320,4	303,2	299,7	314,0	239,0	240,0	208,2	202,8	197,9
Spiselige biprodukter af svin .....	22,9	20,2	20,8	8,1	7,8	16,9	13,0	14,0	20,6	8,1	3,6
Fjerkrækød .....	93,8	102,2	111,3	120,4	118,5	124,7	125,2	117,3	124,2	124,5	117,3
Hestekød .....	0,5	0,4	0,3	0,6	0,6	0,5	0,6	0,6	0,5	0,3	0,3
Fåre- og lammekød .....	6,6	7,0	6,5	6,2	7,0	7,1	6,9	7,3	8,4	7,8	7,2
Vildt .....	3,9	3,6	3,6	3,4	3,7	3,6	3,7	3,7	3,8	3,7	3,6
<b>Mel og gryn mv.</b> .....	<b>502,1</b>	<b>473,5</b>	<b>499,9</b>	<b>518,0</b>	<b>518,2</b>	<b>536,5</b>	<b>561,4</b>	<b>573,6</b>	<b>549,1</b>	<b>577,5</b>	...
Hvedemel .....	321,8	298,5	308,3	312,3	317,4	317,1	332,1	329,5	309,5	329,4	...
Rugmel .....	72,4	71,8	70,6	71,9	72,8	79,5	78,2	84,4	82,3	85,0	...
Havregryn .....	16,8	16,8	16,2	19,1	19,2	20,2	22,9	25,9	25,8	33,9	...
Mel og gryn i øvrigt <sup>5</sup> .....	91,1	86,4	104,8	114,7	108,8	119,7	128,2	133,8	131,5	129,2	...
<b>Sukker</b> .....	<b>178,7</b>	<b>195,8</b>	<b>187,1</b>	<b>214,9</b>	<b>216,0</b>	<b>222,3</b>	<b>184,5</b>	<b>204,9</b>	...	...	...
<b>Kartofler (ekskl. privatavl)</b> .....	<b>302,7</b>	<b>303,7</b>	<b>304,5</b>	<b>305,8</b>	<b>306,5</b>	<b>297,1</b>	<b>297,9</b>	<b>298,9</b>	<b>298,9</b>	<b>302,0</b>	<b>304,0</b>

<sup>1</sup> Ekskl. producentforbrug og staldørssalg. Producentforbrug og direkte salg af æg er fra 2009 nedsat fra 16,0 mio. kg årligt til 8,0 mio. kg.

<sup>2</sup> Det forudsættes, at det økologiske forbrug er lig produktionen.

<sup>3</sup> Hertil kommer blandingsprodukter, der siden 1996 har udgjort ca. 27 mio. kg årligt.

<sup>4</sup> Ændret opgørelsesmetode fra 2005.

<sup>5</sup> Omfatter kartoffelmel, durumhvæde samt mel og gryn af byg, majs og ris.

🔄 Nye tal til tabellen offentliggøres maj 2011.

📄 Flere tal og oplysninger findes på [www.statistikbanken.dk/fvf1](http://www.statistikbanken.dk/fvf1)

## Forbruget pr. indbygger af udvalgte næringsmidler

Kg pr. indbygger

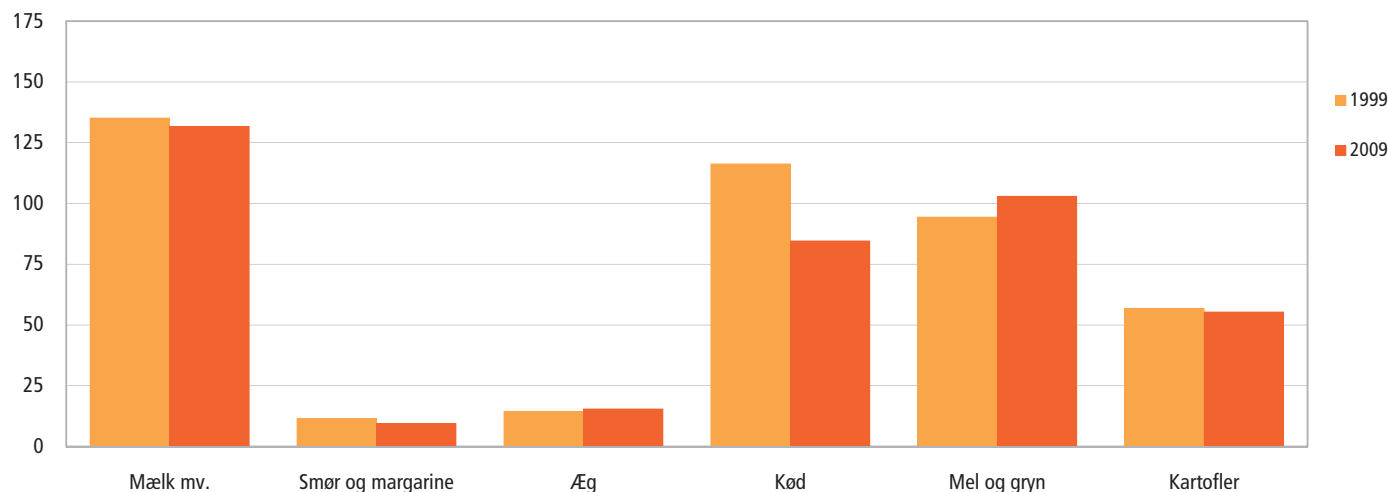

Anm: Tal for Mel og gryn er fra 1999 og 2008r

## Boliger fordelt efter opførelsesår pr. 1. januar

	1999	2000	2001	2002	2003	2004	2005	2006	2007	2008	2009	1999	2009
<i>Tusinde</i>												<i>Procent</i>	
<b>Boliger i alt</b> .....	2 710	2 741	2 756	2 770	2 791	2 817	2 659	2 682	2 408	2 406	2 405	100,0	100,0
Før 1900 .....	263	263	263	262	262	262	260	260	260	260	260	9,7	10,8
1900-1919 .....	280	280	280	279	280	279	280	280	280	280	280	10,3	11,6
1920-1939 .....	376	376	375	375	375	374	366	366	366	365	365	13,9	15,2
1940-1959 .....	413	413	413	413	413	413	390	390	391	390	391	15,3	16,2
1960-1969 .....	451	451	452	452	452	452	404	404	404	404	404	16,6	16,8
1970-1979 .....	510	511	511	512	512	513	451	451	451	452	453	18,8	18,8
1980-1989 .....	271	271	272	272	273	273	248	248	249	249	249	10,0	10,4
1990-1999 .....	145	162	161	162	162	162	147	147	0	0	0	5,4	0,0
2000-2005 .....	.	15	29	44	63	85	108	129	•	•	•	•	•
Uoplyst .....	0	0	0	0	0	3	5	6	7	6	4	0,0	0,2

Anm. 1: Fra 2005 bruges et ændret boligbegreb, som ikke længere medregner sommerhuse.

Nye tal til tabellen offentliggøres september 2010.

Flere tal og oplysninger findes på [www.statistikbanken.dk/bol33](http://www.statistikbanken.dk/bol33)

## Husstande og personer fordelt efter boligtype pr. 1. januar

	1999	2000	2001	2002	2003	2004	2005	2006	2007	2008	2009	1999	2009
<i>Tusinde</i>												<i>Procent</i>	
<b>Husstande<sup>1</sup> i alt</b> .....	2 404	2 415	2 426	2 436	2 448	2 461	2 488	2 504	2 517	2 530	2 548	100,0	100,0
Husstande <sup>2</sup> i:													
Stuehuse .....	127	125	122	120	119	118	117	116	114	113	112	5,3	4,4
Parcelhuse .....	982	990	996	1 001	1 005	1 008	1 014	1 019	1 023	1 028	1 034	40,9	40,6
Række-, kæde- og dobbelthuse .....	303	306	312	317	323	331	340	346	352	358	364	12,6	14,3
Etageboliger .....	916	919	925	929	933	935	948	953	957	961	967	38,1	38,0
Kollegier .....	28	29	29	29	29	29	29	29	29	30	30	1,2	1,2
Andre boliger .....	47	46	42	41	40	40	40	40	42	41	41	2,0	1,6
<b>Personer i alt</b> .....	5 272	5 287	5 306	5 324	5 339	5 351	5 380	5 392	5 405	5 429	5 467	100,0	100,0
Personer i:													
Stuehuse .....	355	347	342	337	333	331	327	324	321	317	313	6,7	5,7
Parcelhuse .....	2 580	2 597	2 610	2 620	2 631	2 639	2 649	2 662	2 668	2 682	2 698	48,9	49,3
Række-, kæde- og dobbelthuse .....	624	627	633	640	647	656	667	673	681	687	698	11,8	12,8
Etageboliger .....	1 569	1 576	1 588	1 597	1 602	1 602	1 610	1 607	1 608	1 617	1 632	29,8	29,9
Kollegier .....	36	36	36	36	36	36	36	36	36	38	39	0,7	0,7
Andre boliger .....	109	103	97	94	90	87	91	90	90	89	88	2,1	1,6
<b>Heraf børn i alt</b> .....	1 128	1 141	1 156	1 171	1 183	1 192	1 201	1 205	1 206	1 207	1 209	100,0	100,0
Børn i:													
Stuehuse .....	93	92	92	92	92	91	90	90	88	86	84	8,2	7,0
Parcelhuse .....	635	645	654	663	671	678	685	692	696	700	702	56,3	58,1
Række-, kæde- og dobbelthuse .....	140	139	140	141	142	143	143	142	142	141	142	12,4	11,8
Etageboliger .....	246	250	256	262	265	268	268	266	265	265	266	21,8	22,0
Kollegier .....	2	1	2	1	2	1	1	1	1	1	1	0,2	0,1
Andre boliger .....	13	12	12	12	12	12	14	14	14	14	14	1,2	1,1

<sup>1</sup> Opgjort ifølge det eksisterende husstandsbegreb.

Nye tal til tabellen offentliggøres september 2010.

Flere tal og oplysninger findes på [www.statistikbanken.dk/bol11](http://www.statistikbanken.dk/bol11) og [bol66](http://www.statistikbanken.dk/bol66)

<sup>2</sup> Parcelhuse, række-, kæde- og dobbelthuse.

## Boligtype

*Tusinde husstande*

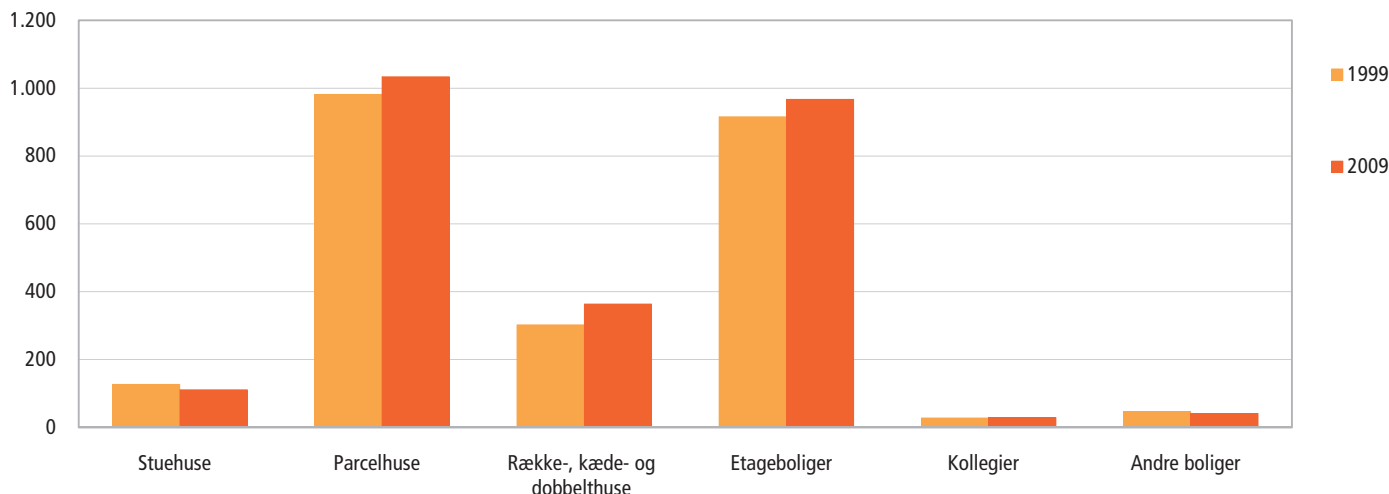

## Husstande og personer fordelt efter ejer eller lejerforhold pr. 1. januar

	1999	2000	2001	2002	2003	2004	2005	2006	2007	2008	2009	1999	2009
<i>Tusinde</i>													
<b>Husstande<sup>a</sup> i alt</b> .....	2 404	2 415	2 426	2 436	2 448	2 461	2 488	2 504	2 517	2 530	2 548	100,0	100,0
I ejerboliger .....	1 280	1 286	1 290	1 291	1 292	1 295	1 281	1 284	1 280	1 302	1 308	53,2	51,3
I lejerboliger .....	1 115	1 120	1 127	1 137	1 148	1 154	1 139	1 160	1 163	1 194	1 199	46,4	47,0
Uoplyst .....	9	9	8	8	8	12	68	60	74	35	42	0,4	1,6
<b>Personer i alt</b> .....	5 272	5 287	5 306	5 324	5 339	5 351	5 380	5 392	5 405	5 429	5 467	100,0	100,0
I ejerboliger .....	3 247	3 259	3 266	3 266	3 268	3 273	3 232	3 235	3 219	3 280	3 298	61,6	60,3
I lejerboliger .....	2 005	2 010	2 023	2 041	2 054	2 055	2 010	2 040	2 041	2 077	2 084	38,0	38,1
Uoplyst .....	19	19	17	18	17	23	138	116	145	73	85	0,4	1,6

 Nye tal til tabellen offentliggøres september 2010.

 Flere tal og oplysninger findes på [www.statistikbanken.dk/bol11](http://www.statistikbanken.dk/bol11) og [bol66](http://www.statistikbanken.dk/bol66)

Husstande<sup>a</sup> og personer i boliger med installationsmangler pr. 1. januar

	1995	1998	2000	2002	2003	2004	2005	2006	2007	2008	2009
<i>Antal</i>											
<b>Husstande<sup>a</sup></b> .....	219 093	186 222	167 416	150 020	142 300	134 337	145 833	138 490	134 057	129 095	126 051
Uden toilet i boligen .....	47 846	40 859	37 083	33 204	31 128	29 124	29 882	27 589	25 919	24 400	23 649
Uden bad i boligen .....	181 748	155 937	140 312	125 101	118 272	111 283	108 852	103 612	98 359	93 632	90 600
Uden køkken i boligen .....	44 706	43 123	41 922	41 517	41 430	40 423	38 258	36 950	35 631	34 398	34 384
Uden fjern- og centralvarme .....	74 222	50 913	40 130	33 251	31 104	29 260	28 280	27 181	26 400	25 811	25 273
<b>Personer</b> .....	382 716	323 329	290 442	260 317	247 008	233 789	256 449	252 680	245 563	238 020	234 130
Uden toilet i boligen .....	71 718	59 488	53 385	47 076	43 992	41 041	43 135	39 695	37 730	36 065	35 213
Uden bad i boligen .....	302 611	257 582	231 344	205 885	194 431	182 999	183 291	171 144	162 872	155 948	151 518
Uden køkken i boligen .....	56 024	53 549	51 355	50 480	50 006	48 767	56 226	50 164	48 643	47 601	47 517
Uden fjern- og centralvarme .....	138 891	99 847	81 006	68 855	64 972	61 725	58 308	56 621	54 976	53 594	52 683

Anm. 1: Ekskl. husstande og personer, der bor i sommerhuse og døgninstitutioner.

Anm. 2: Da opgørelsen fra og med 1. januar 2005 er udarbejdet på nyt statistiksistem, hvor flere husstande har fået tilknyttet en bolig, er der ikke fuld sammenlignelighed med tidligere opgørelser.

 Nye tal til tabellen offentliggøres september 2010.

## Husstande fordelt efter opvarmningsform pr. 1. januar

	1999	2000	2001	2002	2003	2004	2005	2006	2007	2008	2009	1999	2009
<i>Tusinde</i>													
<b>Husstande i alt</b> .....	2 404	2 415	2 426	2 436	2 448	2 461	2 488	2 504	2 517	2 530	2 548	100,0	100,0
Med fjernvarme .....	1 376	1 403	1 424	1 444	1 464	1 480	1 504	1 520	1 536	1 552	1 570	57,2	61,6
Med oliefyrr .....	480	464	451	438	427	416	407	399	386	375	360	20,0	14,1
Med naturgas .....	303	311	320	327	332	340	352	361	371	379	389	12,6	15,3
Med elektricitet .....	153	149	145	142	140	139	138	136	134	132	131	6,4	5,1
Anden og uoplyst opvarmningsform .....	92	88	85	85	85	85	87	88	37	36	36	3,8	1,4

 Nye tal til tabellen offentliggøres september 2010.

 Flere tal og oplysninger findes på [www.statistikbanken.dk/bol11](http://www.statistikbanken.dk/bol11)



## Anmeldelser og sigtelser for straffelovsovertrædelser

	1999	2000	2001	2002	2003	2004	2005	2006	2007	2008	2009
<b>Anmeldte straffelovsovertrædelser</b> .....	<b>494 191</b>	<b>504 231</b>	<b>473 290</b>	<b>491 511</b>	<b>486 174</b>	<b>474 419</b>	<b>432 704</b>	<b>425 093</b>	<b>445 271</b>	<b>476 953</b>	<b>491 792</b>
Sædelighedsforbrydelser .....	2 981	2 800	2 738	2 919	2 758	3 095	2 799	2 652	2 602	2 477	2 231
Heraf: Voldtægt .....	477	497	493	500	472	562	475	527	566	475	431
Blufærdighedskrænkelser .....	1 788	1 592	1 588	1 680	1 513	1 625	1 585	1 366	1 221	1 162	1 075
Voldsforbrydelser .....	14 255	15 157	15 781	16 825	17 706	18 059	18 777	19 557	19 419	18 486	17 968
Heraf: Vold o.lign. mod offentlig myndighed ...	1 757	1 889	1 941	2 279	2 426	2 756	2 947	3 095	3 276	2 747	2 666
Manddrab og forsøg herpå .....	219	213	199	211	223	182	217	156	232	250	264
Vold mod privat person .....	8 973	9 796	10 080	10 332	10 894	11 005	11 115	11 628	11 635	11 256	10 637
Ejendomsforbrydelser .....	470 280	479 190	447 377	463 479	457 759	444 696	403 407	395 528	416 478	449 429	465 082
Heraf: Dokumentfalsk .....	8 892	7 328	6 738	5 740	5 551	5 391	3 895	3 001	2 375	2 026	2 099
Indbrud .....	100 895	99 568	95 011	103 215	100 991	90 643	76 865	71 583	78 787	93 578	106 972
Tyveri .....	183 139	193 893	182 092	187 272	186 157	182 444	168 120	165 952	175 337	188 376	185 230
Bedrageri .....	7 949	8 040	7 154	7 646	6 998	6 376	7 072	6 669	7 247	7 186	7 411
Roveri .....	2 781	3 152	3 192	3 238	3 181	2 989	2 921	2 650	2 994	3 400	4 004
Hærværk .....	37 803	39 857	37 164	36 904	37 942	42 417	41 434	42 963	42 895	40 910	39 201
Andre forbrydelser .....	6 675	7 084	7 394	8 288	7 951	8 569	7 721	7 356	6 772	6 561	6 511
Heraf: Salg og smugling af narkotika .....	830	942	889	1 053	1 091	1 066	961	1 111	979	872	801
<b>Sigtelser</b> .....	<b>96 133</b>	<b>95 430</b>	<b>87 724</b>	<b>86 762</b>	<b>87 772</b>	<b>88 721</b>	<b>80 375</b>	<b>75 202</b>	<b>73 078</b>	<b>70 219</b>	<b>71 810</b>
Sædelighedsforbrydelser .....	1 725	1 620	1 604	1 776	1 739	2 123	1 912	1 790	1 818	1 692	1 568
Heraf: Voldtægt .....	282	321	304	312	300	386	321	367	387	340	297
Blufærdighedskrænkelser .....	863	730	751	854	776	911	906	768	702	611	617
Voldsforbrydelser .....	10 989	11 872	12 435	13 372	14 157	14 476	15 146	15 315	15 295	13 843	13 405
Heraf: Vold o.lign. mod offentlig myndighed ...	1 602	1 702	1 764	2 104	2 204	2 508	2 726	2 748	2 911	2 307	2 213
Manddrab og forsøg herpå .....	201	198	185	191	208	165	203	142	207	221	204
Vold mod privat person .....	6 758	7 481	7 782	7 990	8 525	8 573	8 654	8 823	8 758	8 150	7 598
Ejendomsforbrydelser .....	78 120	76 189	67 715	65 098	65 358	65 202	56 781	51 913	50 374	49 374	51 359
Heraf: Dokumentfalsk .....	6 956	5 621	5 057	4 392	4 488	4 434	3 132	2 358	1 963	1 481	1 500
Indbrud .....	8 570	7 885	7 199	7 211	7 379	6 926	5 959	4 956	4 856	5 530	6 387
Tyveri .....	37 312	36 900	31 715	30 189	31 475	31 662	27 456	25 130	24 411	24 973	25 986
Bedrageri .....	6 096	6 323	5 460	5 546	4 974	4 559	4 494	4 492	4 612	3 827	3 821
Roveri .....	1 168	1 302	1 331	1 348	1 298	1 176	1 261	1 067	1 138	1 329	1 554
Hærværk .....	5 090	5 462	5 085	5 062	4 918	5 836	5 623	5 784	5 239	4 370	4 276
Andre forbrydelser .....	5 299	5 749	5 970	6 516	6 518	6 920	6 536	6 184	5 591	5 310	5 478
Heraf: Salg og smugling af narkotika .....	793	899	832	970	1 051	1 026	926	1 056	950	834	766
<i>Relative tal</i>											
<b>Sigtelsesprocent</b>											
Sædelighedsforbrydelser .....	58	58	59	61	63	69	68	67	70	68	70
Voldsforbrydelser .....	77	78	79	79	80	80	81	78	79	75	75
Ejendomsforbrydelser .....	17	16	15	14	14	15	14	13	12	11	11
Andre forbrydelser .....	79	81	81	79	82	81	85	84	83	81	84

Nye tal til tabellen offentliggøres marts 2011.

Flere tal og oplysninger findes på [www.statistikbanken.dk/straf22](http://www.statistikbanken.dk/straf22)

## Sigtelsesprocent for udvalgte straffelovsovertrædelser

*Relative tal*

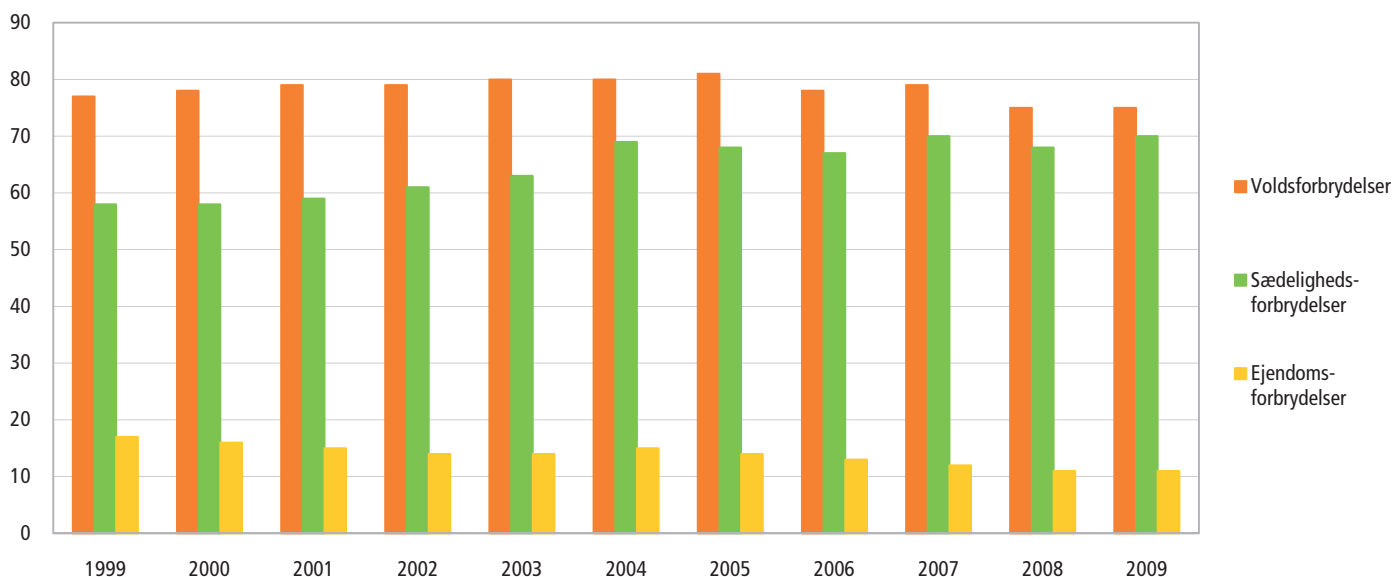

## Afgørelser for straffelovsovertrædelser

	1998	1999	2000	2001	2002	2003	2004	2005	2006	2007	2008
<i>Pr. 100.000 i hver aldersgruppe</i>											
<b>Mænd (15 år +)</b> .....	<b>2 098</b>	<b>2 016</b>	<b>2 000</b>	<b>2 013</b>	<b>2 009</b>	<b>2 084</b>	<b>2 161</b>	<b>2 160</b>	<b>1 950</b>	<b>1 532</b>	<b>1 634</b>
15-19 år .....	5 662	5 431	6 086	6 325	6 059	6 355	6 744	6 792	6 457	5 308	5 010
20-24 år .....	4 997	4 833	5 016	5 194	5 403	5 924	5 965	6 076	5 262	4 219	4 703
25-29 år .....	3 654	3 565	3 453	3 382	3 467	3 685	3 768	3 805	3 479	2 575	2 965
30-39 år .....	2 634	2 536	2 421	2 411	2 459	2 526	2 666	2 593	2 278	1 747	1 916
40-49 år .....	1 426	1 398	1 377	1 405	1 414	1 435	1 531	1 578	1 438	1 110	1 225
50 år + .....	468	469	427	439	425	416	436	435	392	303	319
<b>Kvinder (15 år +)</b> .....	<b>494</b>	<b>476</b>	<b>443</b>	<b>428</b>	<b>397</b>	<b>415</b>	<b>443</b>	<b>442</b>	<b>399</b>	<b>433</b>	<b>386</b>
15-19 år .....	1 161	1 204	1 166	1 147	1 059	1 231	1 302	1 393	1 277	1 323	1 262
20-24 år .....	831	814	831	814	731	812	861	853	799	1 005	888
25-29 år .....	721	687	607	605	564	600	646	660	576	758	531
30-39 år .....	688	629	571	558	503	530	555	546	488	546	449
40-49 år .....	458	443	419	423	405	385	447	439	396	390	352
50 år + .....	219	216	198	178	173	168	175	165	147	137	141

Nye tal til tabellen er offentliggjort juni 2010.

Flere tal og oplysninger findes på [www.statistikbanken.dk/straf44](http://www.statistikbanken.dk/straf44)

## Afgjorte straffelovsovertrædelser

	1998	1999	2000	2001	2002	2003	2004	2005	2006	2007	2008
<b>I alt</b> .....	<b>55 577</b>	<b>53 447</b>	<b>52 453</b>	<b>52 474</b>	<b>51 769</b>	<b>53 932</b>	<b>56 374</b>	<b>56 543</b>	<b>51 301</b>	<b>43 272</b>	<b>44 786</b>
<b>Mænd i alt</b> .....	<b>44 635</b>	<b>42 906</b>	<b>42 625</b>	<b>42 968</b>	<b>42 938</b>	<b>44 690</b>	<b>46 473</b>	<b>46 642</b>	<b>42 326</b>	<b>33 474</b>	<b>36 000</b>
Bøder <sup>1</sup> .....	16 738	15 136	14 987	14 322	13 786	13 112	13 954	13 846	12 390	9 563	10 207
Frihedsstraffe i alt .....	14 641	14 510	14 132	14 687	14 834	15 735	15 745	16 147	14 518	11 385	12 187
Betingede frihedsstraffe <sup>2</sup> .....	6 575	6 647	6 636	7 562	7 341	7 591	7 505	7 363	6 784	5 295	5 607
Ubetingede frihedsstraffe <sup>2</sup> .....	8 066	7 863	7 496	7 125	7 493	8 144	8 240	8 784	7 734	6 090	6 580
Tiltalefrafald <sup>3</sup> .....	2 240	2 106	2 004	2 055	2 001	2 003	2 151	2 058	1 989	1 450	1 769
Tiltale undladt <sup>3</sup> .....	9 348	9 256	9 700	10 024	10 370	11 879	12 685	12 518	11 511	9 417	9 887
Frifindelse mv. <sup>3</sup> .....	1 668	1 898	1 802	1 880	1 947	1 961	1 938	2 073	1 918	1 053	1 264
<b>Kvinder i alt</b> .....	<b>10 942</b>	<b>10 541</b>	<b>9 828</b>	<b>9 506</b>	<b>8 831</b>	<b>9 242</b>	<b>9 901</b>	<b>9 901</b>	<b>8 975</b>	<b>9 798</b>	<b>8 786</b>
Bøder <sup>1</sup> .....	6 878	6 400	6 089	5 579	5 123	5 301	5 719	5 571	4 876	5 035	4 946
Frihedsstraffe i alt .....	1 759	1 800	1 580	1 644	1 606	1 722	1 802	1 913	1 697	1 961	1 502
Betingede frihedsstraffe <sup>2</sup> .....	1 274	1 298	1 217	1 249	1 220	1 301	1 400	1 428	1 288	1 104	1 078
Ubetingede frihedsstraffe <sup>2</sup> .....	485	502	363	395	386	421	402	485	409	857	424
Tiltalefrafald <sup>3</sup> .....	280	250	241	266	237	259	249	250	246	243	227
Tiltale undladt <sup>3</sup> .....	1 722	1 766	1 607	1 688	1 529	1 641	1 836	1 838	1 828	2 247	1 792
Frifindelse mv. <sup>3</sup> .....	303	325	311	329	336	319	295	329	328	188	206

Anm.: Hæftestraf er ophørt som sanktion pr. 1. juli 2001.

<sup>1</sup> Afgørelser, hvor sanktionen alene er bøde. Tallene omfatter bødevedtagelser og bødedomme.

<sup>2</sup> Domfældelser, hvor straffen er dels betinget, dels ubetinget, er placeret under ubetingede domfældelser.

<sup>3</sup> Omfatter ud over frifindelse også foranstaltningsdomme, advarsel og straf bortfaldet.

Nye tal til tabellen er offentliggjort juni 2010.

Flere tal og oplysninger findes på [www.statistikbanken.dk/straf44](http://www.statistikbanken.dk/straf44)

## Betingede og ubetingede frihedsstraffe fordelt efter straffelovsovertrædelser

	1998	1999	2000	2001	2002	2003	2004	2005	2006	2007	2008
<b>Mænd i alt</b> .....	<b>14 641</b>	<b>14 510</b>	<b>14 132</b>	<b>14 687</b>	<b>14 834</b>	<b>15 735</b>	<b>15 745</b>	<b>16 147</b>	<b>14 518</b>	<b>11 385</b>	<b>12 187</b>
Sædelighedsforbrydelser .....	232	274	274	294	305	298	348	452	370	313	354
Voldsforbrydelser .....	4 338	4 440	4 761	5 108	5 202	5 712	6 035	6 252	6 040	5 388	5 427
Ejendomsforbrydelser .....	9 094	8 841	8 119	8 246	8 130	8 396	7 826	7 824	6 649	4 531	5 168
Andre forbrydelser .....	977	955	978	1 039	1 197	1 329	1 536	1 619	1 459	1 153	1 238
<b>Kvinder i alt</b> .....	<b>1 759</b>	<b>1 800</b>	<b>1 580</b>	<b>1 644</b>	<b>1 606</b>	<b>1 722</b>	<b>1 802</b>	<b>1 913</b>	<b>1 697</b>	<b>1 961</b>	<b>1 502</b>
Sædelighedsforbrydelser .....	2	5	3	5	4	3	8	6	20	15	7
Voldsforbrydelser .....	222	265	246	306	332	429	453	490	522	565	546
Ejendomsforbrydelser .....	1 387	1 376	1 186	1 185	1 104	1 120	1 125	1 184	952	1 181	776
Andre forbrydelser .....	148	154	145	148	166	170	216	233	203	200	173

Nye tal til tabellen er offentliggjort juni 2010.

Flere tal og oplysninger findes på [www.statistikbanken.dk/straf44](http://www.statistikbanken.dk/straf44)

## Indsatte i fængsler og arresthuse

	1999	2000	2001	2002	2003	2004	2005	2006	2007	2008	2009
<b>Gennemsnitligt dagligt antal i alt</b> .....	<b>3 477</b>	<b>3 382</b>	<b>3 237</b>	<b>3 435</b>	<b>3 641</b>	<b>3 767</b>	<b>4 041</b>	<b>3 932</b>	<b>3 646</b>	<b>3 530</b>	<b>3 715</b>
Fængsel <sup>1</sup> .....	2 266	2 253	2 169	2 322	2 465	2 582	2 892	2 734	2 514	2 231	2 287
Forvaring <sup>1</sup> .....	21	23	24	24	23	26	28	28	31	33	33
Hæfte <sup>1</sup> .....	200	129	100	19	5	1	1	-	-	-	0
Bødeforvandling .....	51	54	49	31	40	20	21	15	3	-	0
Anholdt og varetægt .....	901	887	849	1 003	1 060	1 089	1 044	1 098	1 033	1 199	1 317
Andet .....	38	36	46	36	48	48	55	57	65	67	78

Kilde: Direktoratet for Kriminalforsorgen.

## Afgjorte overtrædelser af færdselsloven

	1998	1999	2000	2001	2002	2003	2004	2005	2006	2007	2008
<b>Afgjorte færdselslovs-overtrædelser i alt</b> .....	<b>87 562</b>	<b>76 053</b>	<b>95 019</b>	<b>93 715</b>	<b>78 909</b>	<b>87 466</b>	<b>113 004</b>	<b>135 989</b>	<b>123 172</b>	<b>108 521</b>	<b>107 471</b>
Mænd .....	76 276	65 966	79 561	80 009	68 069	75 010	93 922	109 340	99 740	84 491	84 615
Kvinder .....	11 286	10 087	15 458	13 706	10 840	12 456	19 082	26 649	23 432	24 030	22 856
<b>Færdselsuheld med spiritus</b> .....	<b>1 989</b>	<b>1 917</b>	<b>1 951</b>	<b>2 187</b>	<b>2 004</b>	<b>2 076</b>	<b>1 944</b>	<b>1 594</b>	<b>1 317</b>	<b>1 630</b>	<b>1 598</b>
Mænd .....	1 759	1 724	1 760	1 957	1 756	1 837	1 711	1 395	1 144	1 373	1 395
Kvinder .....	230	193	191	230	248	239	233	199	173	257	203
<b>Spiritus- og promillekørsel</b> .....	<b>8 411</b>	<b>8 935</b>	<b>8 749</b>	<b>10 182</b>	<b>9 693</b>	<b>9 763</b>	<b>10 946</b>	<b>10 687</b>	<b>9 933</b>	<b>8 053</b>	<b>8 340</b>
Mænd .....	7 762	8 223	8 130	9 472	8 936	8 998	10 106	9 880	9 099	7 199	7 555
Kvinder .....	649	712	619	710	757	765	840	807	834	854	785
<b>Mangler ved køretøj</b> .....	<b>3 221</b>	<b>2 797</b>	<b>2 821</b>	<b>3 853</b>	<b>4 481</b>	<b>5 934</b>	<b>8 536</b>	<b>7 941</b>	<b>6 888</b>	<b>5 391</b>	<b>5 198</b>
Mænd .....	3 116	2 690	2 711	3 713	4 337	5 727	8 164	7 565	6 492	5 059	4 885
Kvinder .....	105	107	110	140	144	207	372	376	396	332	313
<b>Færdselslovs-overtrædelser i øvrigt</b> .....	<b>73 941</b>	<b>62 404</b>	<b>81 498</b>	<b>77 493</b>	<b>62 731</b>	<b>69 693</b>	<b>91 578</b>	<b>115 767</b>	<b>105 034</b>	<b>93 447</b>	<b>92 316</b>
Mænd .....	63 639	53 329	66 960	64 867	53 040	58 448	73 941	90 500	83 005	70 860	70 765
Kvinder .....	10 302	9 075	14 538	12 626	9 691	11 245	17 637	25 267	22 029	22 587	21 551
<b>Heraf hastigheds-overtrædelser</b> .....	<b>49 268</b>	<b>41 027</b>	<b>55 224</b>	<b>55 289</b>	<b>43 462</b>	<b>47 145</b>	<b>63 103</b>	<b>69 097</b>	<b>76 026</b>	<b>68 549</b>	<b>67 749</b>
Mænd .....	41 960	34 759	44 460	45 506	36 098	38 826	49 741	52 626	58 567	50 377	50 185
Kvinder .....	7 308	6 268	10 764	9 783	7 364	8 319	13 362	16 471	17 459	18 172	17 564

Nye tal til tabellen er offentliggjort juni 2010.

Flere tal og oplysninger findes på [www.statistikbanken.dk/straf33](http://www.statistikbanken.dk/straf33)

## Afgjorte overtrædelser af særlovgivningen

	1998	1999	2000	2001	2002	2003	2004	2005	2006	2007	2008
<b>I alt</b> .....	<b>19 224</b>	<b>16 960</b>	<b>16 656</b>	<b>17 070</b>	<b>16 697</b>	<b>18 944</b>	<b>23 750</b>	<b>28 736</b>	<b>30 394</b>	<b>23 935</b>	<b>24 414</b>
Lov om euforiserende stoffer .....	7 591	7 119	7 068	7 427	7 269	8 163	8 978	12 460	13 562	10 251	11 103
Våbenloven .....	2 203	1 805	1 827	2 088	2 141	2 339	2 692	2 853	2 817	2 328	2 546
Skatte- og afgiftslove mv. ....	419	407	361	320	300	280	331	378	408	313	248
Udlændingeloven .....	687	612	524	521	455	583	562	596	596	614	503
Sikring af den offentlige orden .....	552	517	588	423	350	506	2 004	1 982	1 982	1 308	1 089
Sundheds- og sociallove .....	571	703	600	469	501	628	808	867	603	488	721
Bygge- og boliglove .....	48	44	53	60	57	53	52	52	64	31	48
Miljølove .....	755	717	867	1 043	984	1 098	987	1 051	1 071	682	701
Love vedr. dyr, jagt mv. ....	766	824	630	612	653	823	1 286	1 708	2 072	1 657	1 729
Love vedr. arb. transport mv. ....	3 446	2 292	2 062	2 110	1 886	2 253	3 046	3 081	3 492	2 673	2 567
Selskabs- og firmalovg. mv. ....	335	251	237	158	257	160	136	135	85	93	71
Love vedr. forsvaret og lign. ....	230	196	234	259	333	365	508	598	637	774	566
Love vedr. off. forsyninger .....	89	81	77	100	83	63	100	110	165	130	98
Love vedr. spil, bevilling, næring .....	617	622	589	600	535	569	886	890	966	817	767
Særlovgivning i øvrigt .....	915	770	939	880	893	1 061	1 374	1 975	1 874	1 776	1 657

Nye tal til tabellen er offentliggjort juni 2010.

Flere tal og oplysninger findes på [www.statistikbanken.dk/straf33](http://www.statistikbanken.dk/straf33)

## Betingede og ubetingede frihedsstraffe

Indeks 1980 = 100

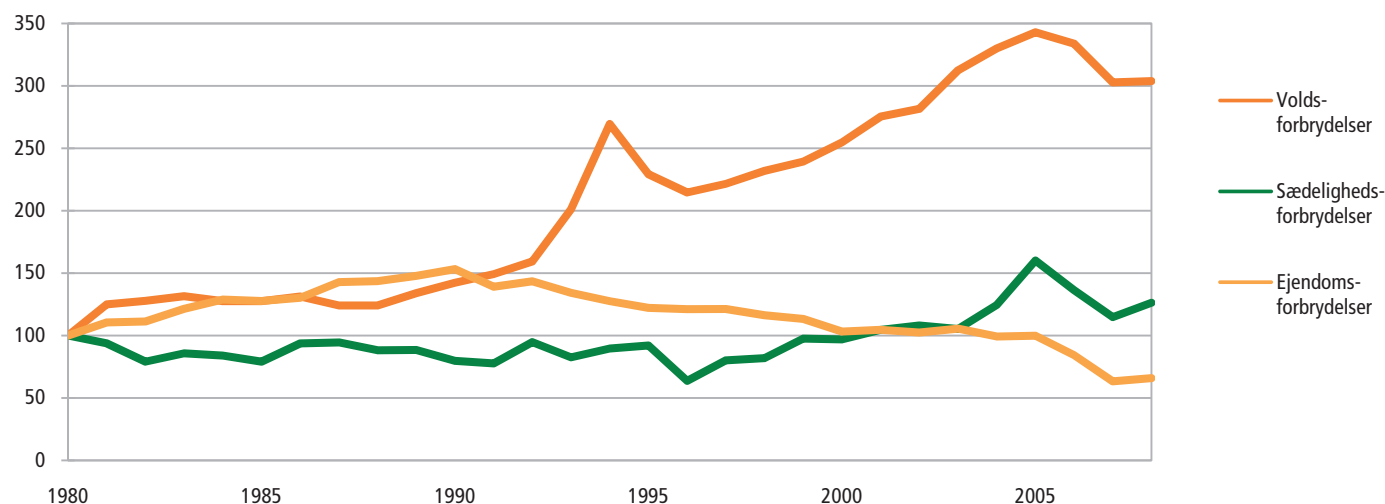

## Færdselsuheld

	1999	2000	2001	2002	2003	2004	2005	2006	2007	2008	2009
<b>Færdselsuheld med personskade</b> .....	<b>7 605</b>	<b>7 346</b>	<b>6 861</b>	<b>7 126</b>	<b>6 749</b>	<b>6 209</b>	<b>5 412</b>	<b>5 403</b>	<b>5 549</b>	<b>5 020</b>	<b>4 174</b>
Heraf spiritusuheld .....	1 202	1 272	1 140	1 230	1 189	1 085	870	863	966	824	680
<b>Personskader i alt</b> .....	<b>9 907</b>	<b>9 590</b>	<b>8 896</b>	<b>9 254</b>	<b>8 844</b>	<b>7 915</b>	<b>6 919</b>	<b>6 821</b>	<b>7 062</b>	<b>6 329</b>	<b>5 250</b>
Dræbte .....	514	498	431	463	432	369	331	306	406	406	303
Alvorligt tilskadekomne .....	4 217	4 259	3 946	4 088	3 868	3 561	3 072	2 911	3 138	2 831	2 498
Lettere tilskadekomne .....	5 176	4 833	4 519	4 703	4 544	3 985	3 516	3 604	3 518	3 092	2 449
<b>Personskader i spiritusuheld</b> .....	<b>1 556</b>	<b>1 696</b>	<b>1 441</b>	<b>1 581</b>	<b>1 578</b>	<b>1 392</b>	<b>1 092</b>	<b>1 093</b>	<b>1 261</b>	<b>1 012</b>	<b>861</b>
Dræbte .....	138	110	115	132	105	106	85	73	112	93	75
Alvorligt tilskadekomne .....	658	738	636	712	672	607	458	470	567	439	421
Lettere tilskadekomne .....	760	848	690	737	801	679	549	550	582	480	365

Nye tal til tabellen offentliggøres juni 2011.

Flere tal og oplysninger findes på [www.statistikbanken.dk/uheld3](http://www.statistikbanken.dk/uheld3) og [uheld11](http://www.statistikbanken.dk/uheld11)

## Personskader og dræbte fordelt efter benyttet transportmiddel

	1999	2000	2001	2002	2003	2004	2005	2006	2007	2008	2009
<b>Personskader i alt</b> <sup>1</sup> .....	<b>9 907</b>	<b>9 590</b>	<b>8 896</b>	<b>9 254</b>	<b>8 844</b>	<b>7 915</b>	<b>6 919</b>	<b>6 821</b>	<b>7 062</b>	<b>6 329</b>	<b>5 250</b>
Personbil .....	4 875	4 609	4 259	4 433	4 378	3 891	3 268	3 208	3 327	3 033	2 575
Vare- og lastbil mv. <sup>2</sup> .....	745	601	627	575	553	396	458	464	472	347	237
Motorcykel .....	404	346	316	358	371	293	313	327	393	369	324
Knallert-45 .....	299	329	293	286	233	211	129	159	148	88	93
Knallert-30 .....	789	1 010	1 019	1 085	1 045	977	813	839	959	878	656
Cykel .....	1 867	1 750	1 569	1 671	1 503	1 429	1 328	1 163	1 115	1 058	871
Fodgænger .....	928	945	813	846	760	718	610	661	648	555	494
<b>Dræbte i alt</b> .....	<b>514</b>	<b>498</b>	<b>431</b>	<b>463</b>	<b>432</b>	<b>369</b>	<b>331</b>	<b>306</b>	<b>406</b>	<b>406</b>	<b>303</b>
Personbil .....	271	235	242	246	236	186	169	138	168	197	164
Vare- og lastbil mv. <sup>2</sup> .....	35	35	29	39	32	17	31	31	32	26	20
Motorcykel .....	26	24	12	24	25	24	17	22	36	41	27
Knallert-45 .....	17	12	12	9	9	8	3	7	10	2	3
Knallert-30 .....	24	35	31	29	34	38	26	17	38	28	12
Cykel .....	59	58	56	52	47	53	41	31	54	54	25
Fodgænger .....	82	99	49	64	49	43	44	60	68	58	52

<sup>1</sup> Inkl. 1 person, som er flygtet.

Nye tal til tabellen offentliggøres juni 2011.

Flere tal og oplysninger findes på [www.statistikbanken.dk/uheld8](http://www.statistikbanken.dk/uheld8)

<sup>2</sup> Inkl. busser, traktorer, ryttere og hestevogne.

## Personskader ved færdselsuheld

Personer

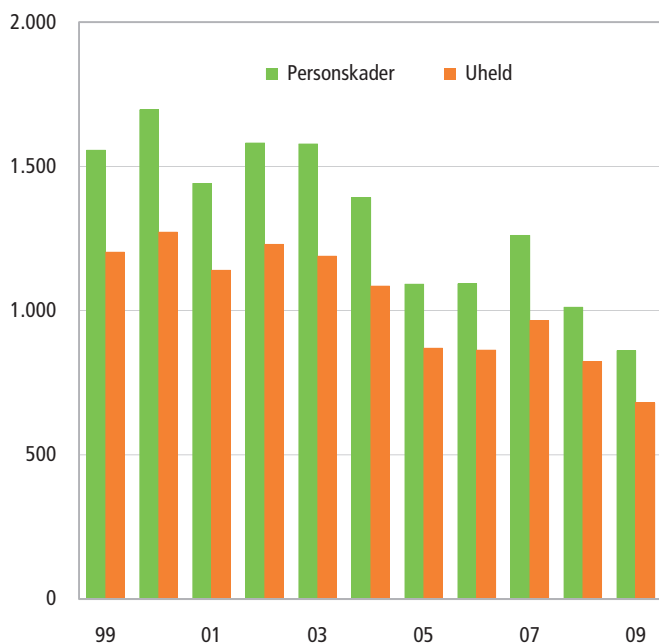

## Spiritusuheld og personskader

Antal

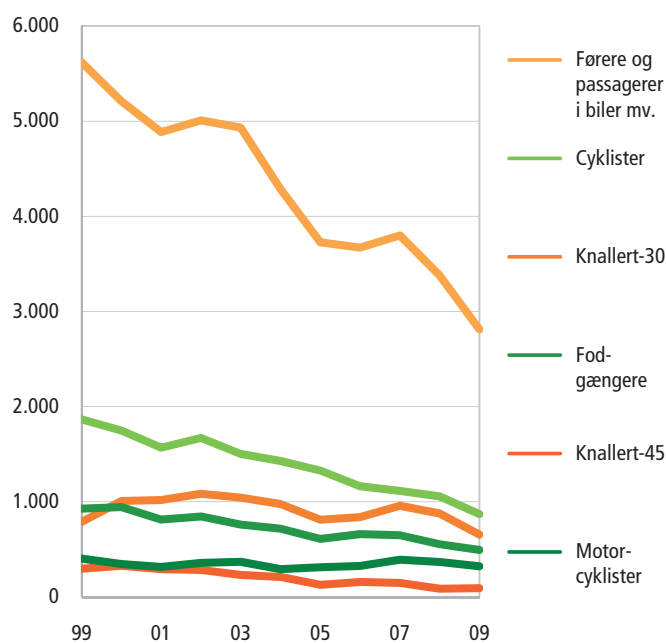

Personskader ved færdsehel fordelt efter køn og alder

	1999	2000	2001	2002	2003	2004	2005	2006	2007	2008	2009
<b>Personskader i alt<sup>1</sup></b> .....	<b>9 907</b>	<b>9 590</b>	<b>8 896</b>	<b>9 254</b>	<b>8 844</b>	<b>7 915</b>	<b>6 919</b>	<b>6 821</b>	<b>7 062</b>	<b>6 329</b>	<b>5 250</b>
<b>Mænd i alt</b> .....	<b>6 177</b>	<b>5 987</b>	<b>5 505</b>	<b>5 794</b>	<b>5 408</b>	<b>4 853</b>	<b>4 332</b>	<b>4 250</b>	<b>4 480</b>	<b>3 956</b>	<b>3 265</b>
0-6 år.....	119	85	97	93	92	69	74	42	75	41	49
7-14 år.....	293	300	251	289	268	252	223	175	186	175	129
15-17 år.....	439	493	493	607	477	467	370	386	465	420	286
18-19 år.....	522	516	424	469	432	388	358	390	403	359	283
20-24 år.....	1 039	969	815	836	784	649	588	558	644	574	465
25-34 år.....	1 357	1 254	1 121	1 160	1 032	887	789	715	746	635	570
35-44 år.....	888	857	880	889	839	798	694	711	741	614	506
45-54 år.....	645	627	554	595	599	553	505	536	480	488	428
55-64 år.....	379	395	434	408	455	379	376	363	360	311	282
65-74 år.....	239	230	208	226	211	215	176	197	208	180	162
75 år + .....	251	252	216	214	219	196	178	172	169	157	105
Uoplyst.....	6	9	12	8	0	0	1	5	3	2	0
<b>Kvinder i alt</b> .....	<b>3 728</b>	<b>3 603</b>	<b>3 391</b>	<b>3 460</b>	<b>3 403</b>	<b>3 052</b>	<b>2 586</b>	<b>2 567</b>	<b>2 576</b>	<b>2 369</b>	<b>1 981</b>
0-6 år.....	65	92	72	80	63	69	65	42	60	35	43
7-14 år.....	225	223	195	213	209	202	159	137	168	128	114
15-17 år.....	258	245	219	259	260	230	192	188	215	212	137
18-19 år.....	231	226	178	181	174	197	161	179	174	162	168
20-24 år.....	509	438	384	401	413	365	291	284	266	271	221
25-34 år.....	709	620	609	573	582	552	428	446	426	372	284
35-44 år.....	483	487	480	476	512	442	360	360	358	316	270
45-54 år.....	425	479	424	440	382	312	308	303	293	298	236
55-64 år.....	333	299	348	366	379	276	269	270	257	251	199
65-74 år.....	201	218	242	220	192	202	166	170	182	158	163
75 år + .....	285	273	240	248	237	205	187	187	177	166	146
Uoplyst.....	4	3	0	3	0	0	0	1	0	0	0

<sup>1</sup> Inkl. uoplyst køn.

Nye tal til tabellen offentliggøres juni 2011.

Flere tal og oplysninger findes på [www.statistikbanken.dk/uheld8](http://www.statistikbanken.dk/uheld8)

Personskader ved færdsehel fordelt efter køn

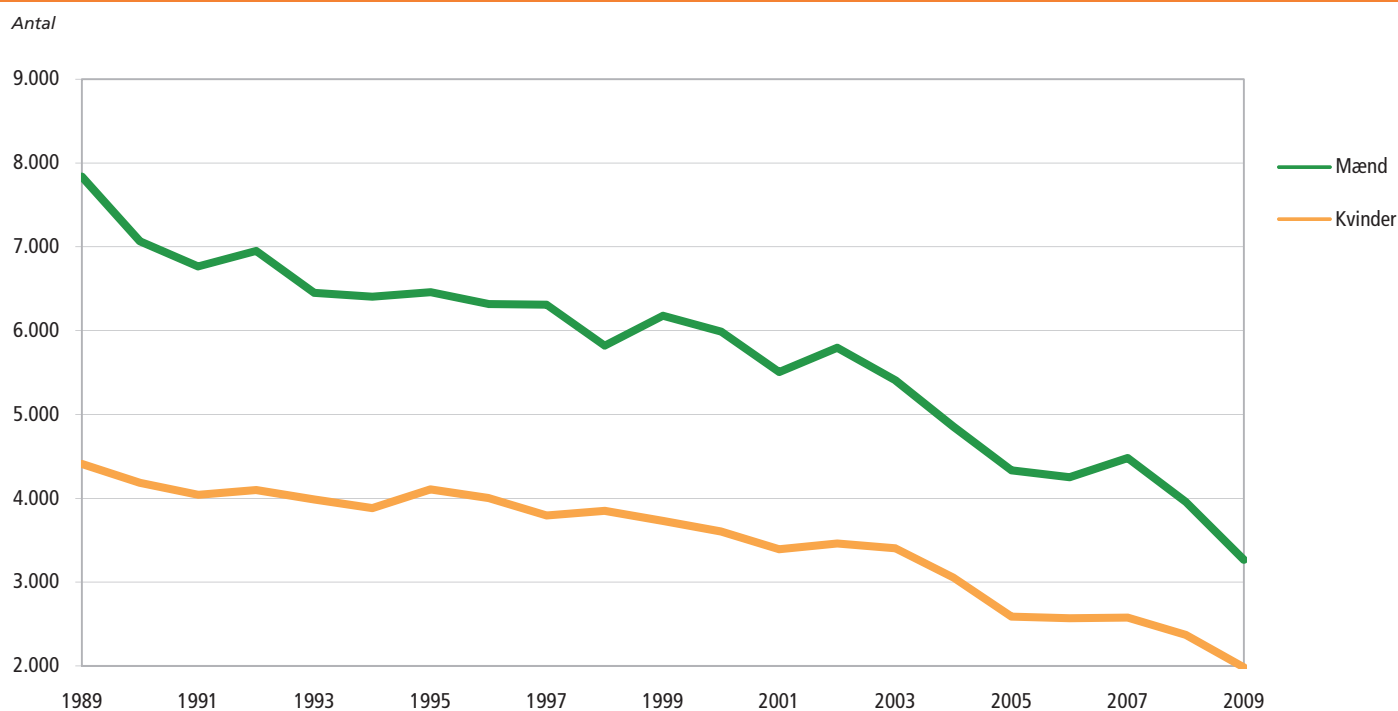

## Erhvervslivet

I dette kapitel kan du læse om udviklingen i det danske erhvervsliv de seneste ti år. Kapitlet er opdelt i sektorer som landbrug, byggeri, turisme, energi og miljø og rummer tal om en lang række aspekter af dansk erhvervsliv. Fra erhvervsstrukturens udvikling til, hvor mange grise der er i de danske stalde, og hvor mange biler der kører på de danske landeveje og deres udslip af CO<sub>2</sub>.

### Erhvervslivet på tværs (side 77-79)

Lidt over halvdelen af de danske firmaer har ingen ansatte, mens færre end 1 pct. har mere end 100. Anderledes er det med udenlandske firmaer i Danmark, som i år er med i bogen. Her udgør såvel firmaer uden ansatte som dem med mindst 100 på lønningsslisten omkring 15 pct. De fleste af de udenlandske firmaer er ejet fra andre EU-lande.

### Landbrug og fiskeri (side 80-85)

Landbruget bidrager ikke i samme grad som tidligere til den økonomiske vækst i Danmark, men landbrugsproduktion spiller stadig en vigtig rolle - ikke mindst for eksporten. Bedrifterne bliver stadig større. På ti år er andelen af bedrifter over 100 ha næsten fordoblet, så det i dag er hver femte.

### Industri, byggeri og omsætning af fast ejendom (side 86-91)

Industrien har øget sin omsætning med 40 pct. fra 2000 til 2008, men har fået færre ansatte. Både her og i byggeriet har krisen dog sat sine spor, så aktiviteten er faldet fra 2008 til 2009. Krisen kan også ses i den voldsomme vækst i antallet af tvangsauktioner.

### Handel og transport (side 92-95)

Inden for detailhandlen blev der omsat 50 pct. mere i 2008 end i 2000. Vi har også fået væsentlig flere biler og rundede i 2007 to mio. personbiler i Danmark. Bilerne er dog blevet ældre, og 43 pct. af vores personbiler har nu mere end ti år på bagen. Samtidig har vi fået mere end dobbelt så mange motorcykler på vejene.

### Energi og miljø (side 99-103)

I de seneste ti år har der været stor fokus på energiforbruget og vores udledning af drivhusgasser. Udledningen af CO<sub>2</sub> fra danske økonomiske aktiviteter steg 37 pct. fra 1999 til 2008. Vejtrafikken alene udledte 15 pct. mere CO<sub>2</sub> i perioden.

Årsværk fordelt efter erhverv

Tusinde

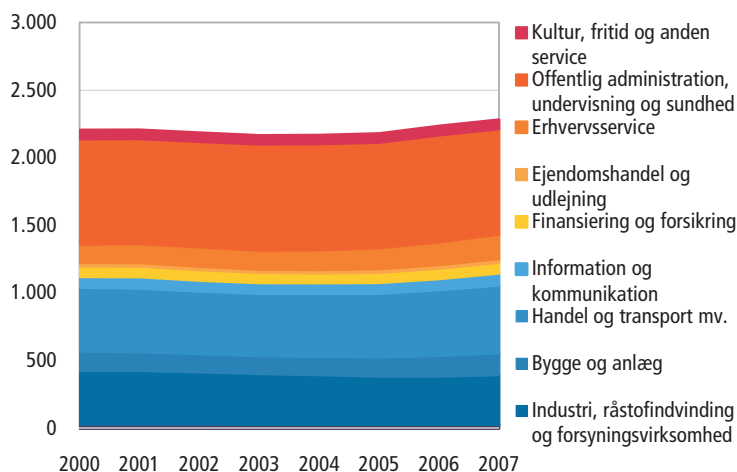

Omsætning fordelt efter erhverv

Milliarder kroner

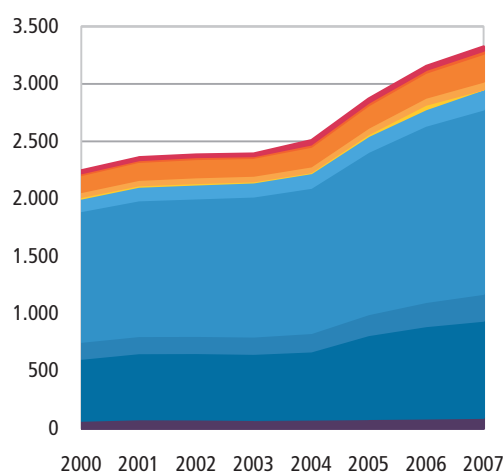

## Årsværk

	2000	2001	2002	2003	2004	2005	2006	2007
<b>Fordelt på erhvervshovedgrupper</b>								
I alt .....	2 208 469	2 210 667	2 188 397	2 168 346	2 170 653	2 185 207	2 239 499	2 286 094
Landbrug, skovbrug og fiskeri .....	31 217	30 681	30 583	29 800	29 805	28 984	28 540	28 848
Industri, råstofindvinding og forsyningsvirksomhed .....	395 703	396 516	386 948	375 600	367 334	356 450	357 459	368 295
Bygge og anlæg .....	144 419	138 854	134 598	132 178	135 450	142 794	152 996	160 986
Handel og transport mv. ....	470 866	470 447	462 187	460 077	463 533	469 593	485 875	501 034
Information og kommunikation .....	79 717	83 359	79 357	79 399	78 755	79 858	81 417	88 006
Finansiering og forsikring .....	79 152	79 059	79 104	74 962	73 280	74 895	78 070	79 823
Ejendomshandel og udlejning .....	24 968	25 568	25 608	24 156	24 451	26 320	26 263	27 239
Erhvervsservice .....	134 789	141 789	142 607	140 959	145 763	155 535	167 706	181 930
Offentlig administration, undervisning og sundhed .....	779 217	774 730	778 311	784 043	784 403	778 608	789 702	778 155
Kultur, fritid og anden service .....	67 366	68 136	68 039	66 508	66 727	68 255	68 690	69 019
Uoplyst aktivitet .....	1 055	1 528	1 055	664	1 152	3 915	2 781	2 759

🔄 Nye tal til tabellen offentliggøres august 2010.

📄 Flere tal og oplysninger findes på [www.statistikbanken.dk/gf5](http://www.statistikbanken.dk/gf5)

## Omsætning

	2000	2001	2002	2003	2004	2005	2006	2007
<i>Millioner kroner</i>								
<b>Fordelt på erhvervshovedgrupper</b>								
I alt .....	2 246 270	2 360 183	2 384 464	2 392 526	2 507 708	2 870 410	3 154 982	3 361 173
Landbrug, skovbrug og fiskeri .....	71 264	84 350	81 990	79 083	83 034	86 836	90 848	97 272
Industri, råstofindvinding og forsyningsvirksomhed .....	539 745	574 289	578 836	574 688	591 167	730 266	803 105	844 539
Bygge og anlæg .....	147 222	149 863	148 858	150 684	160 338	181 924	210 547	234 092
Handel og transport mv. ....	1 138 319	1 181 311	1 196 190	1 217 878	1 263 686	1 412 890	1 535 142	1 604 597
Information og kommunikation .....	108 376	117 791	121 625	122 659	127 428	137 150	142 821	175 095
Finansiering og forsikring .....	13 504	13 040	11 984	9 445	9 370	16 689	39 696	...
Ejendomshandel og udlejning .....	43 597	47 246	50 278	48 677	50 198	55 919	61 080	67 048
Erhvervsservice .....	147 391	156 326	158 414	156 100	170 524	195 660	217 082	241 684
Offentlig administration, undervisning og sundhed .....	15 797	15 203	17 568	14 713	19 856	21 500	22 986	27 189
Kultur, fritid og anden service .....	20 702	20 526	18 654	18 598	32 107	31 575	31 674	33 125
Uoplyst aktivitet .....	353	0	0	0	0	0	0	97

🔄 Nye tal til tabellen offentliggøres august 2010.

📄 Flere tal og oplysninger findes på [www.statistikbanken.dk/gf5](http://www.statistikbanken.dk/gf5)

## FAKTA - GENEREL FIRMASTATISTIK

Generel firmastatistik omfatter alle brancher og sektorer, men kun reelt aktive firmaer. At statistikken er afgrænset til reelt aktive firmaer

betyder, at kun firmaer med et aktivitetsniveau, der modsvarer en arbejdsindsats på mindst 0,5 årsværk, er omfattet. Det indebærer dog kun, at

ca. 1 pct. af den registrerede omsætning ikke er dækket, hvorimod ca. halvdelen af de registrerede firmaer ikke indgår.

## Firmaer fordelt efter erhverv og ejerform

	2000	2001	2002	2003	2004	2005	2006	2007
<b>Antal firmaer i alt</b> .....	<b>284 446</b>	<b>284 166</b>	<b>281 653</b>	<b>275 712</b>	<b>282 968</b>	<b>293 885</b>	<b>298 214</b>	<b>305 319</b>
<i>Procent</i>								
<b>Fordelt efter erhvervshovedgrupper</b>								
<b>I alt</b> .....	<b>100,0</b>	<b>100,0</b>	<b>100,0</b>	<b>100,0</b>	<b>100,0</b>	<b>100,0</b>	<b>100,0</b>	<b>100,0</b>
1 Landbrug, skovbrug og fiskeri .....	18,9	18,4	17,8	16,9	16,0	15,3	14,0	13,2
2 Industri, råstofindvinding og forsyningsvirksomhed .....	8,1	7,9	7,8	7,7	7,5	7,2	7,0	6,8
3 Bygge og anlæg .....	9,7	9,8	9,8	10,0	10,2	10,5	11,3	11,6
4 Handel og transport mv. ....	27,1	26,6	26,4	26,8	26,3	25,7	25,4	25,0
5 Information og kommunikation .....	3,2	3,3	3,3	3,3	3,5	3,5	3,7	3,7
6 Finansiering og forsikring .....	1,3	1,7	1,7	2,2	2,0	2,1	2,1	2,5
7 Ejendomshandel og udlejning.....	6,2	6,5	7,0	7,4	7,5	8,3	8,5	8,6
8 Erhvervs-service.....	12,4	12,3	12,6	12,9	13,2	13,6	14,0	14,1
9 Offentlig administration, undervisning og sundhed .....	6,6	6,9	7,1	6,2	7,2	7,5	7,5	7,8
10 Kultur, fritid og anden service.....	6,4	6,4	6,4	6,5	6,4	6,2	6,1	6,1
11 Uoplyst aktivitet.....	0,1	0,2	0,1	0,1	0,2	0,2	0,5	0,5
<i>Procent</i>								
<b>I alt</b> .....	<b>100,0</b>	<b>100,0</b>	<b>100,0</b>	<b>100,0</b>	<b>100,0</b>	<b>100,0</b>	<b>100,0</b>	<b>100,0</b>
Enkeltmandsfirma.....	61,7	60,4	59,6	57,7	57,9	56,9	55,6	54,3
Interessentskab, kommanditselskab .....	7,1	7,0	6,9	6,8	6,6	6,4	6,1	5,9
Aktieselskab .....	9,4	9,8	10,0	10,3	10,1	10,0	10,2	10,4
Anpartselskab .....	4,9	4,8	4,8	4,8	4,6	5,2	5,2	5,1
Fond, forening mv. ....	13,8	14,8	15,5	17,1	17,7	18,6	20,0	21,6
Andelsforening .....	0,8	0,8	0,8	0,8	0,8	0,5	0,5	0,5
Offentlig myndighed .....	0,1	0,2	0,2	0,2	0,2	0,2	0,2	0,1
Anden ejer .....	2,2	2,3	2,2	2,2	2,2	2,3	2,2	2,2

Nye tal til tabellen offentliggøres oktober 2010.

Flere tal og oplysninger findes på [www.statistikbanken.dk/gf5](http://www.statistikbanken.dk/gf5)

## Værditilvækst

	2000	2001	2002	2003	2004	2005	2006	2007	2008
<i>Procent</i>									
Landbrug, jagt mv .....	...	...	...	...	...	...	31,3	25,3	22,9
Råstofindvinding .....	79,0	78,3	79,7	77,5	77,9	81,2	86,8	84,4	85,1
Industri.....	33,5	33,1	33,1	33,1	33,0	31,9	31,3	30,7	30,0
Bygge og anlæg .....	37,5	35,8	36,7	36,6	36,9	34,8	33,5	33,6	34,2
Bilhandel, Bilværksteder mv .....	14,4	14,4	14,0	14,4	14,1	13,3	13,3	13,1	13,9
Engroshandel undtagen med biler.....	13,1	13,0	13,2	13,0	13,8	13,3	12,7	13,4	13,3
Detailhandel undtagen med biler.....	17,4	17,4	17,5	17,7	17,6	17,6	18,5	18,6	16,8
Transport <sup>1</sup> .....	24,1	25,7	27,5	29,8	32,7	26,7	20,1	21,9	20,7
Hoteller og restauranter .....	40,9	40,7	43,0	43,5	43,2	42,3	42,0	41,7	41,4
Information og kommunikation <sup>2</sup> .....	42,0	41,3	40,4	42,9	42,6	42,6	43,2	43,8	44,9
Ejendomshandel og udlejning <sup>3</sup> .....	55,9	61,3	60,0	60,5	61,4	64,8	50,0	56,9	54,0
Vidensservice <sup>4</sup> .....	45,8	47,8	47,4	47,0	47,8	43,8	44,6	43,6	42,5
Rejsebureauer, rengøring og anden operationel service.....	40,5	40,5	41,2	42,9	43,2	40,3	41,3	43,2	32,7

<sup>1</sup> Ekskl. havne mv., jernbane- og busdrift. I år 2000 desuden ekskl. post, tele og lufttransport.

<sup>3</sup> Ekskl. almene boligselskaber.

Nye tal til tabellen offentliggøres ultimo juni 2011.

<sup>2</sup> Data for 2008 er ekskl. produktion og formidling af film, video- og tv-programmer, lydoptagelser og musikudgivelser samt biografer.

<sup>4</sup> Data for 2008 er ekskl. dyrlæger.

Flere tal og oplysninger findes på [www.statistikbanken.dk/regn2a](http://www.statistikbanken.dk/regn2a) og regn1a

## Firmaer fordelt efter ejerform

*Procent*

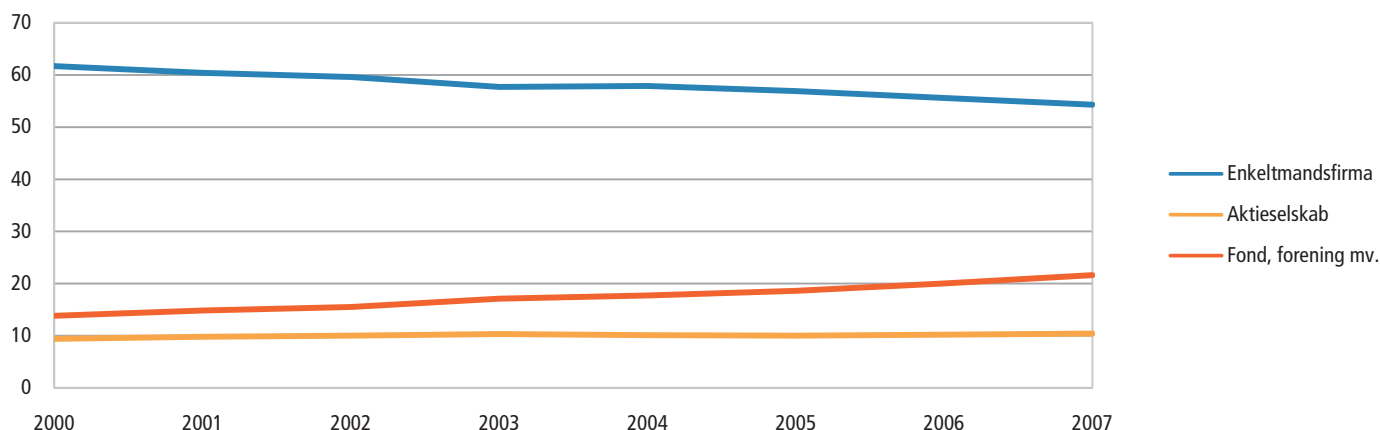



## Firmaer

	1997	1998	1999	1999	2000	2001	2002	2003	2004	2005	2006	2007
Antal firmaer fordelt efter størrelse												
I alt .....	325 854	324 884	326 820	279 037	284 446	284 166	281 653	275 712	282 968	293 885	298 214	305 319
0 ansatte .....	230 052	228 687	229 100	154 817	158 255	156 929	155 399	150 028	156 361	162 994	164 043	168 183
1-9 ansatte.....	78 102	78 151	79 222	100 175	101 691	102 845	102 125	101 929	102 813	106 597	109 152	111 481
10-19 ansatte .....	9 204	9 410	9 579	12 477	12 608	12 514	12 323	12 182	12 309	12 654	12 806	13 143
20-49 ansatte .....	5 566	5 642	5 876	7 325	7 519	7 399	7 382	7 279	7 203	7 322	7 741	7 861
50-99 ansatte .....	1 591	1 629	1 650	2 137	2 216	2 250	2 204	2 149	2 136	2 151	2 226	2 486
100 eller flere ansatte .....	1 339	1 365	1 393	2 106	2 157	2 229	2 220	2 145	2 146	2 167	2 246	2 165
Udenlandske firmaer i alt												
0 ansatte .....	...	...	...	...	...	...	...	...	3 234	3 404	3 541	3 583
1-9 ansatte.....	...	...	...	...	...	...	...	...	437	490	534	585
10-19 ansatte .....	...	...	...	...	...	...	...	...	1 074	1 126	1 120	1 044
20-49 ansatte .....	...	...	...	...	...	...	...	...	416	435	465	466
50-99 ansatte .....	...	...	...	...	...	...	...	...	539	553	570	591
100 eller flere ansatte .....	...	...	...	...	...	...	...	...	299	302	322	342
100 eller flere ansatte .....	...	...	...	...	...	...	...	...	469	498	530	555

Anm.: 1997-1999 er firmastatistik, 1999-2007 er generel firmastatistik. Se faktaboksen nederst på denne side.

Nye tal til tabellen offentliggøres september 2010.

Flere tal og oplysninger findes på [www.statistikbanken.dk/gf3](http://www.statistikbanken.dk/gf3) og IFATSF1

## Udenlandske firmaers andel af privat sektor

	2004	2005	2006	2007
Udenlandske firmaer i alt .....	3 234	3 404	3 541	3 583
Andel af firmaer i Danmark i pct. ....	1,2	1,2	1,2	1,2
Ansatte i udenlandske firmaer.....	234 214	252 661	268 447	289 669
Andel af privatansatte i Danmark i pct. ....	16,6	17,8	18,3	18,9
Udenlandske firmaers eksport i mia. kr. ....	141,4	162,2	200,6	221,4
Andel af eksport fra firmaer i Danmark i pct. ....	23,5	23,6	26,6	28,3

Nye tal til tabellen offentliggøres september 2010

Flere tal og oplysninger findes på [www.statistikbanken.dk/IFATSF1](http://www.statistikbanken.dk/IFATSF1)

## Udenlandske firmaer 2007

Antal udenlandske firmaer

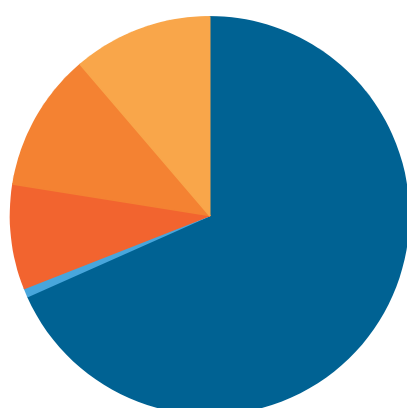

Antal ansatte i udenlandske firmaer

■ EU15 (ekskl. Danmark)  
■ Øvrige EU  
■ Norge  
■ USA  
■ Øvrige verden

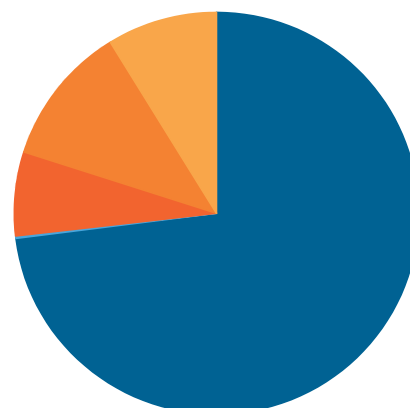

## Nøgletal for landbrug og gartneri

	2000	2001	2002	2003	2004	2005	2006	2007
<i>Millioner kroner</i>								
Omsætning .....	65 296	78 059	75 723	73 046	77 058	80 190	83 963	90 317
Eksport mv. ....	733	698	1 219	1 336	1 645	1 955	2 263	2 658
Lønudgifter, pension mv. ....	138	147	181	178	219	221	217	205
<i>Antal</i>								
Firmaer .....	49 892	48 641	46 542	43 333	42 133	41 647	38 566	37 526
Fuldtidsansatte .....	27 676	27 260	27 331	26 327	26 555	25 888	25 526	25 907

Nye tal til tabellen offentliggøres oktober 2010.

Flere tal og oplysninger findes på [www.statistikbanken.dk/gf2](http://www.statistikbanken.dk/gf2)

## Bedrifter fordelt efter det dyrkede areals størrelse

	1999	2000	2001	2002	2003	2004	2005	2006	2007	2008	2009	1999	2009
<i>Antal</i>												<i>Procent</i>	
<b>Samtlige bedrifter</b> .....	<b>57 831</b>	<b>54 541</b>	<b>53 489</b>	<b>50 531</b>	<b>48 613</b>	<b>45 624</b>	<b>51 676</b>	<b>47 385</b>	<b>44 618</b>	<b>43 415</b>	<b>41 384</b>	<b>100,0</b>	<b>100,0</b>
0,0-4,9 ha .....	2 001	1 746	1 848	1 757	1 813	1 576	1 762	1 694	1 674	1 738	1 505	3,5	3,6
5,0-9,9 ha .....	9 453	8 457	8 573	7 893	8 016	6 953	9 290	9 064	8 786	8 476	8 615	16,3	20,8
10,0-19,9 ha .....	11 545	11 188	10 221	9 752	8 843	8 349	10 597	9 100	8 428	8 157	7 556	20,0	18,3
20,0-29,9 ha .....	7 552	6 531	6 683	6 256	5 603	5 347	6 191	5 290	4 826	4 943	4 532	13,1	11,0
30,0-49,9 ha .....	9 611	9 017	8 502	7 369	7 158	6 517	7 253	6 278	5 633	5 365	5 018	16,6	12,1
50,0-99,9 ha .....	11 511	10 891	10 662	9 880	9 497	9 040	9 034	7 704	7 093	6 619	6 034	19,9	14,6
100,0 ha + .....	6 158	6 711	7 002	7 623	7 683	7 843	7 548	8 254	8 177	8 115	8 125	10,6	19,6
<b>Autoriserede økologiske bedrifter</b> ..	<b>3 099</b>	<b>3 466</b>	<b>3 532</b>	<b>3 714</b>	<b>3 510</b>	<b>3 166</b>	<b>3 036</b>	<b>2 794</b>	<b>2 835</b>	<b>2 751</b>	...		
<i>Hektar pr. bedrift</i>													
<b>Gennemsnitlig størrelse</b>													
Samtlige bedrifter .....	45,7	48,5	50,0	52,7	54,7	58,0	52,4	57,2	59,7	61,5	63,4		
Autoriserede økologiske bedrifter .....	47,3	47,7	48,5	48,0	47,9	50,6	49,7	51,6	53,0	60,6	...		

Anm. 1: Tællingen omfatter samtlige bedrifter med et dyrket areal på mindst fem ha eller mindst en produktion, der svarer dertil.

Nye tal til tabellen offentliggøres maj 2011.

Flere tal og oplysninger findes på [www.statistikbanken.dk/bdf07](http://www.statistikbanken.dk/bdf07) og afg07

## Landbrugsbedrifter fordelt efter det dyrkede areals størrelse

*Tusinde bedrifter*

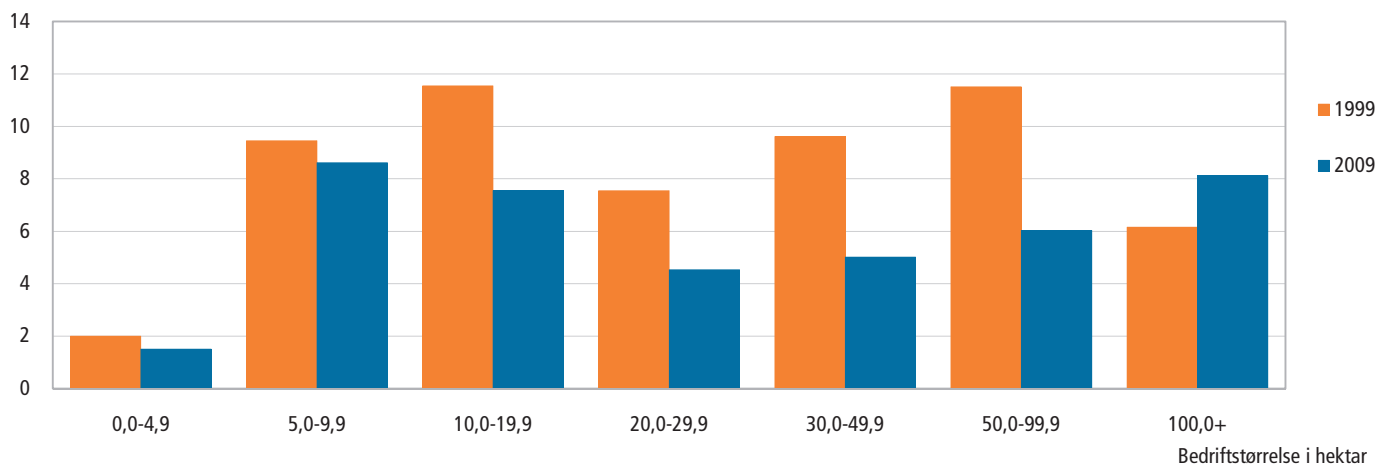

## Høstudbyttet

	1999	2000	2001	2002	2003	2004	2005	2006	2007	2008	2009*	1999	2009*
<i>Millioner foderenheder<sup>■</sup></i>													
<b>Samlet udbytte</b> .....	<b>16 000</b>	<b>16 622</b>	<b>15 765</b>	<b>15 129</b>	<b>15 254</b>	<b>15 201</b>	<b>15 662</b>	<b>15 208</b>	<b>15 161</b>	<b>16 435</b>	<b>11 233</b>	<b>100,0</b>	<b>100,0</b>
Korn .....	9 123	9 764	9 322	8 682	8 966	8 853	9 166	8 545	8 126	8 976	10 128	57,0	90,2
Raps .....	674	478	359	369	600	797	583	741	1 003	1 072	1 082	4,2	9,6
Bælgædsæd .....	201	145	123	163	136	105	58	35	21	15	24	1,3	0,2
Halm <sup>1</sup> .....	894	918	639	690	640	583	609	563	575	729	...	5,6	...
Rodfrugter (rod og top) <sup>2</sup> .....	1 445	1 401	1 271	1 229	1 064	1 079	1 034	873	925	940	...	9,0	...
Græs og grønfoder .....	3 664	3 916	4 051	3 997	3 847	3 784	4 212	4 452	4 511	4 704	...	22,9	...

<sup>1</sup> Efter fradrag af ikke-bjærget halm.

Nye tal til tabellen offentliggøres november 2010.

Flere tal og oplysninger findes på [www.statistikbanken.dk/hst6](http://www.statistikbanken.dk/hst6)

<sup>2</sup> Efter 2005 opgøres roetop ikke.

## Husdyrbesætninger og husdyrbestand

	1999	2000	2001	2002	2003	2004	2005	2006	2007	2008	2009
<i>Antal</i>											
<b>Bedrifter med:</b>											
Hestebesætninger .....	8 455	7 959	8 276	7 379	7 442	6 955	8 806	8 931	8 182	8 363	7 943
Kvægbesætninger .....	24 188	23 031	22 398	20 624	19 332	17 754	16 884	16 005	15 609	14 974	13 396
Kobesætninger .....	21 814	20 880	20 443	19 065	17 655	16 073	15 042	14 508	14 019	13 432	12 052
Svinebesætninger .....	15 483	13 231	12 936	11 747	11 110	9 994	9 015	7 842	7 213	5 819	5 041
Hønsbesætninger .....	6 607	5 676	4 423	4 107	4 002	3 167	3 377	2 692	2 963	2 825	2 821
<i>Tusinde</i>											
<b>Antal husdyr:</b>											
Heste .....	40	40	43	38	43	39	54	53	53	60	58
Kvæg i alt .....	1 887	1 868	1 907	1 796	1 724	1 646	1 570	1 535	1 566	1 564	1 540
Heraf køer .....	762	760	753	730	708	671	666	650	651	665	659
Svin i alt .....	11 626	11 922	12 608	12 732	12 949	13 233	13 534	13 361	13 723	12 738	12 369
Heraf søer .....	1 061	1 083	1 121	1 128	1 149	1 155	1 151	1 127	1 148	1 059	1 088
Får .....	143	145	152	131	144	141	173	170	157	136	104
Høns i alt .....	19 968	20 982	20 347	19 734	17 152	16 136	17 074	16 826	15 967	14 710	19 224
Slagtekyllinger .....	14 923	16 047	15 597	15 129	12 211	11 286	11 905	12 924	11 758	9 737	14 787
<b>Heraf økologiske husdyr</b>											
Kvæg .....	117	151	151	145	133	125	123	132	137	142	...
Svin .....	68	68	67	80	74	58	54	82	134	182	...
Fjerkræ .....	1 026	1 062	1 315	1 349	1 179	981	979	967	933	1 077	...

Nye tal til tabellen offentliggøres maj 2011.

Flere tal og oplysninger findes på [www.statistikbanken.dk/hdyr](http://www.statistikbanken.dk/hdyr), hdyr07 og oeko2

## Investeringer

	1998	1999	2000	2001	2002	2003	2004	2005	2006	2007	2008*
<i>Millioner kroner, årets priser</i>											
<b>Nyinvesteringer</b>											
<b>Bruttoinvesteringer<sup>1</sup> i alt .....</b>	<b>9 304</b>	<b>8 503</b>	<b>10 604</b>	<b>11 258</b>	<b>10 699</b>	<b>9 757</b>	<b>10 646</b>	<b>11 314</b>	<b>14 838</b>	<b>18 109</b>	<b>12 422</b>
<b>Faste bruttoinvesteringer<sup>1</sup> .....</b>	<b>9 442</b>	<b>8 755</b>	<b>9 806</b>	<b>11 435</b>	<b>10 632</b>	<b>10 245</b>	<b>10 089</b>	<b>11 340</b>	<b>13 888</b>	<b>16 267</b>	<b>14 172</b>
Forbrug af realkapital (beregnet) .....	6 628	6 695	6 786	7 010	7 126	7 317	7 643	8 254	8 743	9 254	9 770
Faste nettoinvesteringer .....	2 814	2 060	3 020	4 425	3 506	2 928	2 446	3 086	5 145	7 013	4 402
Avlsbygninger .....	3 262	2 851	3 376	4 143	3 935	3 868	3 831	4 154	5 025	6 495	5 254
Heraf: kostalde .....	895	1 241	1 204	1 116	1 059	1 077	919	1 142	1 374	1 914	1 933
svinestalde .....	1 247	682	949	1 537	1 532	1 706	1 538	1 483	1 826	2 296	1 446
Inventar .....	4 296	4 023	4 579	5 381	4 806	4 482	4 729	5 563	6 553	7 743	7 220
Grundforbedrings- og landvindingsarbejder ...	104	107	132	108	115	104	75	108	106	168	264
Avlsdyr <sup>1</sup> .....	1 780	1 774	1 719	1 803	1 776	1 791	1 454	1 515	2 204	1 861	1 434
Lager- og besætningsforskydninger i alt ..	-138	-252	798	-177	67	-488	557	-26	950	1 841	-1 750

<sup>1</sup> De negative tal fremkommer, når avlsdyrsbestanden reduceres.

Nye tal til tabellen offentliggøres oktober 2010.

Flere tal findes på [www.statistikbanken.dk/lbf1](http://www.statistikbanken.dk/lbf1), lbf2 og lbf1

## Andelen af landbrug med og uden besætning

Procent af samtlige bedrifter

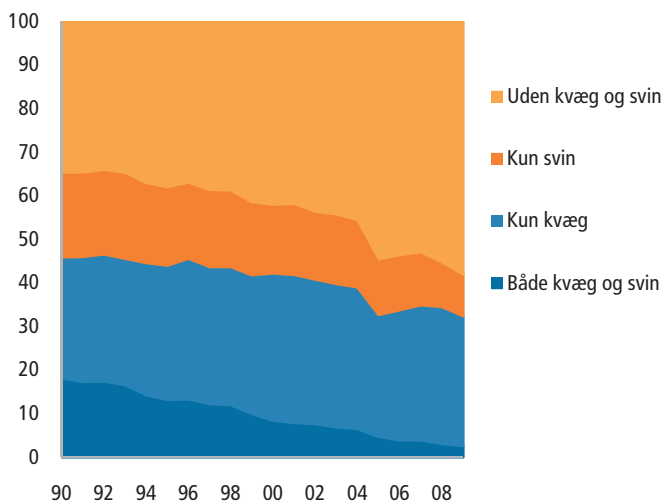
Centrale størrelser i landbrugets bruttofaktorindkomst<sup>1</sup>

Milliarder kroner, årets priser

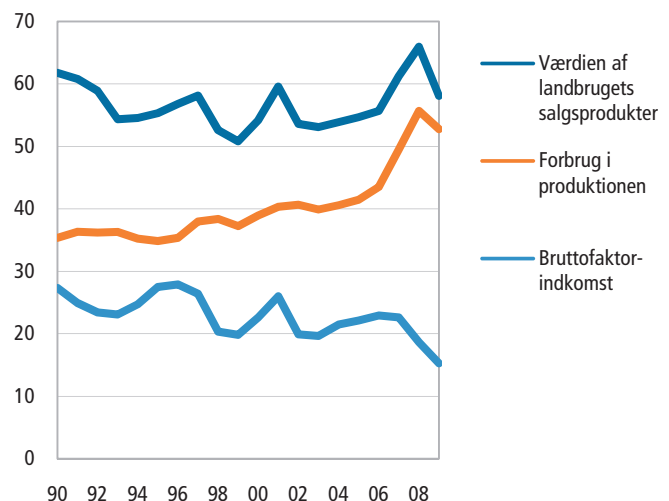

## Animalske landbrugsprodukter. Produktion, eksport og forbrug

	1999	2000	2001	2002	2003	2004	2005	2006	2007	2008	2009
<i>Millioner kilo</i>											
<b>Naturmælk<sup>1</sup></b>											
Samlet produktion .....	4 655	4 720	4 553	4 590	4 675	4 569	4 584	4 627	4 650	4 720	4 814
Indvejet mælkemængde <sup>2</sup> .....	4 455	4 520	4 418	4 455	4 540	4 434	4 449	4 492	4 515	4 585	4 734
<b>Smør</b>											
Produktion .....	47,9	45,8	46,6	49,2	53,0	46,7	44,4	37,6	36,1	37,9	37,0
Eksport .....	39,3	40,2	40,7	47,7	58,5	66,2	72,5	65,0	58,8	63,2	60,6
Forbrug <sup>3</sup> .....	8,8	8,7	8,7	9,0	9,0	9,7	10,5	9,4	9,9	10,2	10,3
<b>Ost</b>											
Produktion .....	290,0	305,8	317,7	320,4	326,4	335,5	355,1	335,1	345,9	331,6	324,3
Eksport .....	230,9	235,3	243,2	240,8	244,6	255,4	...	...	...	...	...
Forbrug .....	98,1	111,5	116,2	125,6	132,0	131,9	...	...	...	...	...
<b>Æg</b>											
Produktion <sup>4</sup> (inkl. rugeæg) .....	78,1	74,3	80,7	81,6	80,8	83,0	79,8	77,0	78,2	81,0	73,3
Eksport .....	14,9	15,6	18,5	10,6	12,1	30,2	32,2	43,8	44,9	41,0	34,8
Forbrug .....	76,9	73,8	77,4	82,6	81,9	94,3	91,8	91,9	92,4	...	85,8
<b>Okse- og kalvekød</b>											
Produktion .....	173,3	170,5	168,7	169,1	161,1	164,5	145,4	140,2	141,1	138,0	137,0
Eksport .....	138,5	139,6	125,9	97,6	108,7	93,3	96,9	96,1	92,8	93,0	105,0
Forbrug .....	116,5	132,8	128,3	135,1	148,1	157,7	161,1	147,0	155,5	150,3	146,2
<b>Svinekød</b>											
Produktion .....	1 781,3	1 748,2	1 835,9	1 891,8	1 898,2	1 967,0	1 988,0	1 957,0	2 046,0	1 985,0	1 898,0
Eksport .....	1 402,3	1 485,9	1 501,5	1 569,5	1 608,9	1 668,4	1 756,9	1 823,9	1 866,0	1 937,0	1 864,0
Forbrug .....	380,9	364,4	341,2	311,3	307,5	330,8	252,0	254,0	228,8	210,9	201,5
<b>Fjerkrækød<sup>5</sup></b>											
Produktion .....	205,1	204,7	218,4	219,2	205,4	213,4	207,2	184,8	198,0	205,0	197,0
Eksport .....	129,7	129,4	125,1	129,0	125,7	136,1	129,0	125,3	129,6	136,0	140,0
Forbrug .....	93,8	102,2	111,3	120,4	118,5	124,7	125,2	117,3	124,2	124,5	117,3

<sup>1</sup> Uforarbejdet mælk.

<sup>2</sup> Forskellen mellem samlet mælkeproduktion og indvejet mælkemængde er producenteres forbrug i husholdningen og til foder.

<sup>3</sup> Hertil kommer blandingsprodukter, der siden 1996 har udgjort ca. 27 mio. kg.

<sup>4</sup> Producentforbrug og direkte salg af æg er fra 2009 nedsat fra 16,0 mio. kg årligt til 8,0 mio. kg

<sup>5</sup> Tallene for fjerkrækød er angivet i grydeklar vægt.

 Nye tal til tabellen offentliggøres maj 2011.

 Flere tal og oplysninger findes på [www.statistikbanken.dk/08](http://www.statistikbanken.dk/08)

## Arealanvendelse

	1999	2000	2001	2002	2003	2004	2005	2006	2007	2008	2009
<i>Tusinde hektar</i>											
Samlet dyrket areal .....	2 643	2 646	2 675	2 664	2 655	2 643	2 680	2 711	2 663	2 668	2 624
<b>Korn i alt</b> .....	<b>1 448</b>	<b>1 500</b>	<b>1 537</b>	<b>1 531</b>	<b>1 487</b>	<b>1 486</b>	<b>1 511</b>	<b>1 513</b>	<b>1 445</b>	<b>1 505</b>	<b>1 461</b>
Hvede .....	619	619	633	576	664	666	679	692	692	649	726
Rug .....	49	50	65	46	33	31	28	30	30	31	42
Byg .....	701	731	737	819	705	693	703	688	626	707	584
Havre .....	26	44	59	55	49	55	58	60	56	72	53
Triticale og andet korn .....	52	55	42	36	37	40	43	42	42	46	55
<b>Bælgssæd</b> .....	<b>66</b>	<b>36</b>	<b>32</b>	<b>40</b>	<b>31</b>	<b>27</b>	<b>16</b>	<b>11</b>	<b>6</b>	<b>5</b>	<b>6</b>
<b>Rodfrugter</b> .....	<b>124</b>	<b>115</b>	<b>108</b>	<b>105</b>	<b>94</b>	<b>96</b>	<b>93</b>	<b>84</b>	<b>84</b>	<b>84</b>	<b>81</b>
Heraf: Kartoffler .....	38	39	38	38	36	41	40	38	41	42	38
Sukkerroer til fabrik .....	63	59	56	58	50	49	47	42	39	36	38
<b>Græs og grønfoder</b> .....	<b>753</b>	<b>790</b>	<b>812</b>	<b>812</b>	<b>829</b>	<b>801</b>	<b>831</b>	<b>831</b>	<b>822</b>	<b>776</b>	<b>733</b>
<b>Frø til udsæd og industribrug</b> .....	<b>231</b>	<b>183</b>	<b>165</b>	<b>155</b>	<b>194</b>	<b>213</b>	<b>210</b>	<b>229</b>	<b>267</b>	<b>256</b>	<b>252</b>
Gartneriprodukter .....	21	22	21	19	21	21	20	20	21	22	21
Andre landbrugsafgrøder .....	...	...	...	...	...	...	...	23	18	20	70
Braklægning med økonomisk tilskud <sup>1</sup> ...	210	215	222	225	228	208	200	193	184	71	6
<b>Heraf økologisk areal</b> .....	<b>59</b>	<b>92</b>	<b>131</b>	<b>147</b>	<b>147</b>	<b>147</b>	<b>137</b>	<b>131</b>	<b>131</b>	<b>136</b>	...
Korn .....	13	22	37	46	46	48	39	34	36	40	...
Rodfrugter .....	1	1	1	1	1	1	1	1	1	1	...
Græs og grønfoder .....	39	61	83	85	84	83	83	82	82	85	...
Gartneri .....	1	1	1	1	1	1	1	1	2	2	...
Braklægning .....	2	3	4	4	4	4	5	5	4	1	...
<i>Antal</i>											
<b>Økologiske bedrifter</b> .....	<b>3 099</b>	<b>3 466</b>	<b>3 525</b>	<b>3 714</b>	<b>3 510</b>	<b>3 166</b>	<b>3 036</b>	<b>2 794</b>	<b>2 835</b>	<b>2 751</b>	...

Anm.: 2005-opgørelsen er revideret i forhold til tidligere offentliggørelser.

<sup>1</sup> Braklægningen er i forvejen indeholdt under kategorierne græs og grønfoder og frø til industribrug.

 Nye tal til tabellen offentliggøres maj 2011.

 Flere tal og oplysninger findes på [www.statistikbanken.dk/afg](http://www.statistikbanken.dk/afg)

Landbrugets bruttofaktorindkomst<sup>1</sup>

	1999	2000	2001	2002	2003	2004	2005	2006	2007	2008*	2009*	1999	2009*
	Millioner kroner, årets priser											Procent	
<b>Bruttoproduktion</b>	52 374	56 770	61 166	55 346	54 411	56 351	57 220	59 720	65 517	67 400	61 398		
<b>Salgsprodukter</b>	50 812	54 181	59 575	53 613	53 090	53 882	54 610	55 678	61 228	65 945	58 096	100,0	100,0
<b>Vegetabiliske produkter</b>	19 714	18 902	20 053	18 163	19 706	18 602	17 880	18 957	23 931	25 928	21 220	38,8	36,5
Korn	7 339	7 184	8 320	6 580	7 849	6 999	6 844	7 484	10 678	10 889	7 779	14,4	13,4
Grønsager, frugt, blomster og planter mv.	4 239	4 230	4 309	4 286	4 343	4 191	4 058	4 239	4 378	4 408	4 280	8,3	7,4
Foderroer, græs, grønfoder og halm	4 637	4 144	4 218	4 216	3 957	3 764	3 984	4 240	5 020	6 169	5 250	9,1	9,0
Andre vegetabiliske produkter	3 499	3 344	3 206	3 081	3 557	3 648	2 994	2 994	3 855	4 462	3 911	6,9	6,7
<b>Animalske produkter</b>	31 098	35 279	39 522	35 450	33 384	35 280	36 730	36 720	37 297	40 018	36 876	61,2	63,5
Kvæg	2 594	2 669	2 177	2 204	2 094	2 227	2 311	2 387	2 328	2 433	2 169	5,1	3,7
Svin	13 500	17 032	21 069	17 433	15 130	17 499	18 131	18 998	18 080	19 195	18 086	26,6	31,1
Fjerkræ	1 296	1 294	1 540	1 406	1 317	1 395	1 383	1 141	1 319	1 674	1 480	2,6	2,5
Pelsskind	2 091	2 238	2 607	2 186	2 721	2 931	4 022	3 140	3 631	2 731	4 091	4,1	7,0
Naturmælk	10 949	11 343	11 327	11 412	11 279	10 395	10 076	10 195	11 033	12 954	10 189	21,5	17,5
Æg til konsum	523	534	621	611	638	613	573	584	653	737	590	1,0	1,0
Andre animalske produkter	145	168	181	200	203	222	235	274	254	293	272	0,3	0,5
<b>Værdi af landbrugsmæssige tjenester</b>	1 255	1 282	1 326	1 437	1 398	1 549	1 934	1 997	1 969	2 341	2 341		
<b>Værdi af sekundære aktiviteter</b>	444	351	470	402	559	638	853	748	650	867	881		
<b>Lager- og besætningsforskydninger</b>	-138	956	-205	-106	-636	283	-178	1 297	1 670	-1 754	80		
Lagerforskydninger af korn	-225	701	-260	261	-414	443	288	584	1 963	-1 459	-285		
Besætningsforskydninger	88	255	55	-366	-222	-160	-466	713	-292	-295	365		
<b>Forbrug i produktionen</b>	37 356	39 333	40 291	40 454	39 874	40 566	41 869	43 491	49 448	56 041	52 749	100,0	100,0
Udsæd	193	1 530	1 610	1 640	1 549	1 627	1 756	1 740	1 982	2 281	2 226	0,5	4,2
Energi	1 827	2 272	2 316	2 206	2 278	2 366	2 861	2 949	3 005	3 501	3 614	4,9	6,9
Gødningstoffer	1 520	1 463	1 579	1 350	1 255	1 465	1 552	1 453	1 598	2 698	2 223	4,1	4,2
Bekæmpelsesmidler	1 212	1 148	1 185	1 279	1 306	1 367	1 323	1 212	1 311	1 607	1 694	3,2	3,2
Dyrlæge og medicin	835	897	979	1 023	1 075	1 120	1 088	1 165	1 162	1 191	1 226	2,2	2,3
Foderstoffer	18 457	18 956	18 819	18 935	18 305	18 314	17 879	19 124	22 999	25 934	20 604	49,4	39,1
Reparation og vedligeholdelse	3 395	3 430	3 511	3 413	3 378	3 402	3 585	3 646	3 692	4 091	4 201	9,1	8,0
Landbrugsmæssige tjenester	2 295	2 292	2 593	2 643	2 834	2 910	3 075	3 153	3 456	3 725	3 726	6,1	7,1
Indirekte bankomkostninger	2 018	1 613	1 305	1 311	1 054	1 082	1 255	1 193	1 381	1 521	2 275	5,4	4,3
Direkte bankomkostninger	1 371	1 363	1 541	1 649	1 670	1 680	1 974	1 911	2 696	2 652	3 793	3,7	7,2
Tjenesteydelser fra andre erhverv	4 233	4 367	4 853	5 005	5 170	5 231	5 520	5 945	6 165	6 841	7 167	11,3	13,6
<b>Bruttoværditilvækst i producentpriser</b>	15 018	17 437	20 875	14 893	14 538	15 784	15 351	16 230	16 069	11 359	8 649		
<b>Produkttilknyttede driftstilskud</b>	4 407	4 715	5 234	5 395	5 367	5 857	272	267	266	263	262	100,0	100,0
Støtte til produktion af korn	3 369	3 795	4 158	4 085	4 051	4 070	...	...	...	...	...	76,4	0,0
Støtte til produktion af oliefrø	532	306	213	199	252	292	...	...	...	...	...	12,1	0,0
Tilskud til energifgrøder	...	...	...	...	...	...	6	11	12	10	9	0,0	3,4
Støtte til produktion af bælgsgæd	208	116	136	154	119	94	...	...	...	...	...	4,7	0,0
Præmie til proteinafgrøder	...	...	...	...	...	...	9	5	3	3	4	0,0	1,5
Støtte til produktion af kvæg og får	298	497	727	958	945	1 401	258	251	250	250	249	6,8	95,0
<b>Produkttilknyttede skatter og afgifter</b>	42	45	8	64	90	6	0	60	0	0	0		
<b>Bruttoværditilvækst i basispriser</b>	19 383	22 107	26 101	20 224	19 815	21 635	15 622	16 437	16 335	11 622	8 911		
<b>Generelle driftstilskud (subsider)</b>	1 033	931	1 031	1 040	1 047	1 012	6 988	7 500	7 352	7 742	7 508	100,0	100,0
Enkeltbetalingsordning	...	...	...	...	...	...	6 583	6 981	6 895	7 273	7 105	...	94,6
Udtagning af jord, braklægning	484	409	491	483	492	472	...	...	...	...	...	46,9	...
Miljøvenlig produktion inkl. økologi	187	191	219	258	262	257	274	351	370	404	380	18,1	5,1
Rentetilskud/investeringsstøtte	297	262	247	196	159	133	107	144	56	40	2	28,8	0,0
Andre direkte driftstilskud	65	70	74	103	134	150	24	24	32	25	20	6,3	0,3
<b>Generelle skatter og afgifter</b>	693	810	1 083	1 140	1 192	1 148	977	978	1 017	1 081	1 132		
Heraf: Ejendomsskatter	622	695	956	1 016	1 081	1 025	900	897	934	998	1 046		
<b>Bruttofaktorindkomst<sup>1</sup></b>	19 724	22 228	26 049	20 124	19 670	21 499	21 633	22 958	22 671	18 282	15 287		

Anm.: Opgørelsesmetoden for landbrugets bruttofaktorindkomst er revideret i forhold til offentliggørelser fra før 2006. En detaljeret redegørelse for den aktuelle metode findes i publikationen Landbrug 2008:7 i Statistiske Efterretninger.

Landbrugssektoren i ovennævnte opgørelse omfatter landbrug, gartneri, pelsdyravl, jagt og biavl. Afgrænsningen af landbrugssektoren i dette afsnit afviger fra opgørelserne i nationalregnskabsafsnittet, hvor landbrug mv. omfatter landbrug og gartneri, skovbrug samt fiskeri og dambrug mv.

<sup>1</sup> Bruttofaktorindkomsten er lig med:  
den samlede salgsværdi  
+ værdien af lager- og besætningsforskydninger  
+ værdien af landbrugsmæssige tjenester  
+ værdien af sekundære aktiviteter  
- forbrug i produktionen  
+ produkttilknyttede driftstilskud  
- produkttilknyttede skatter og afgifter  
+ generelle driftstilskud  
- generelle skatter og afgifter

Nye tal til tabellen offentliggøres maj 2011.

Flere tal og oplysninger findes på [www.statistikbanken.dk/lbf1](http://www.statistikbanken.dk/lbf1)

## Nøgletal for fiskeri

	1996	1997	1998	1999	1999	2000	2001	2002	2003	2004	2005	2006
<i>Millioner kroner</i>												
Omsætning .....	3 821	4 236	4 264	4 010	4 023	4 231	4 614	4 649	3 595	3 586	3 666	3 776
Eksport mv. ....	353	320	309	307	305	422	504	503	385	396	330	366
Lønudgifter, pension mv. ....	899	989	1 017	925	...	...	...	...	...	...	...	...
<i>Antal</i>												
Firmaer .....	3 467	3 259	3 114	3 024	2 223	2 169	2 095	2 015	1 849	1 768	1 680	1 597
Fuldtidsansatte .....	2 834	2 638	2 595	2 564	2 624	2 536	2 503	2 357	2 072	1 859	1 564	1 390

Anm.: 1997-1999 er firmastatistik, 1999-2007 er generel firmastatistik.

Nye tal til tabellen offentliggøres oktober 2010.

Flere tal og oplysninger findes på [www.statistikbanken.dk/gf3](http://www.statistikbanken.dk/gf3)

## Erhvervsfiskerfartøjer

	1999	2000	2001	2002	2003	2004	2005	2006	2007	2008*	2009*	1999	2009*
<i>Antal</i>													
Fartøjer <sup>1</sup> .....	1 702	1 669	1 635	1 516	1 384	1 313	1 277	1 192	1 063	1 014	959	100,0	100,0
5-24,9 BT <sup>■</sup> .....	1 142	1 099	1 059	965	837	762	747	708	646	616	607	67,1	63,3
25-49,9 BT <sup>■</sup> .....	248	247	254	224	194	195	194	185	158	146	130	14,6	13,6
50-99,9 BT <sup>■</sup> .....	100	103	108	109	138	150	144	131	117	117	100	5,9	10,4
100 BT <sup>■</sup> + .....	212	220	214	218	215	206	192	168	142	135	122	12,5	12,7
<i>Millioner kroner</i>													
Forsikringsværdien af fartøjerne .....	4 740	5 181	5 263	5 291	5 193	5 218	4 813	4 411	3 723	3 631	3 705	100,0	100,0
5-24,9 BT <sup>■</sup> .....	970	980	973	903	795	725	700	657	571	557	539	20,5	14,5
25-49,9 BT <sup>■</sup> .....	567	573	603	526	443	442	454	406	350	328	281	12,0	7,6
50-99,9 BT <sup>■</sup> .....	353	382	417	429	536	570	538	476	391	402	399	7,4	10,8
100 BT <sup>■</sup> + .....	2 850	3 247	3 271	3 432	3 419	3 481	3 121	2 872	2 412	2 344	2 485	60,1	67,1

<sup>1</sup> Omfatter kun fartøjer over 5 BT.

Kilde: Fiskeridirektoratet.

## Fartøjer til fiskeri

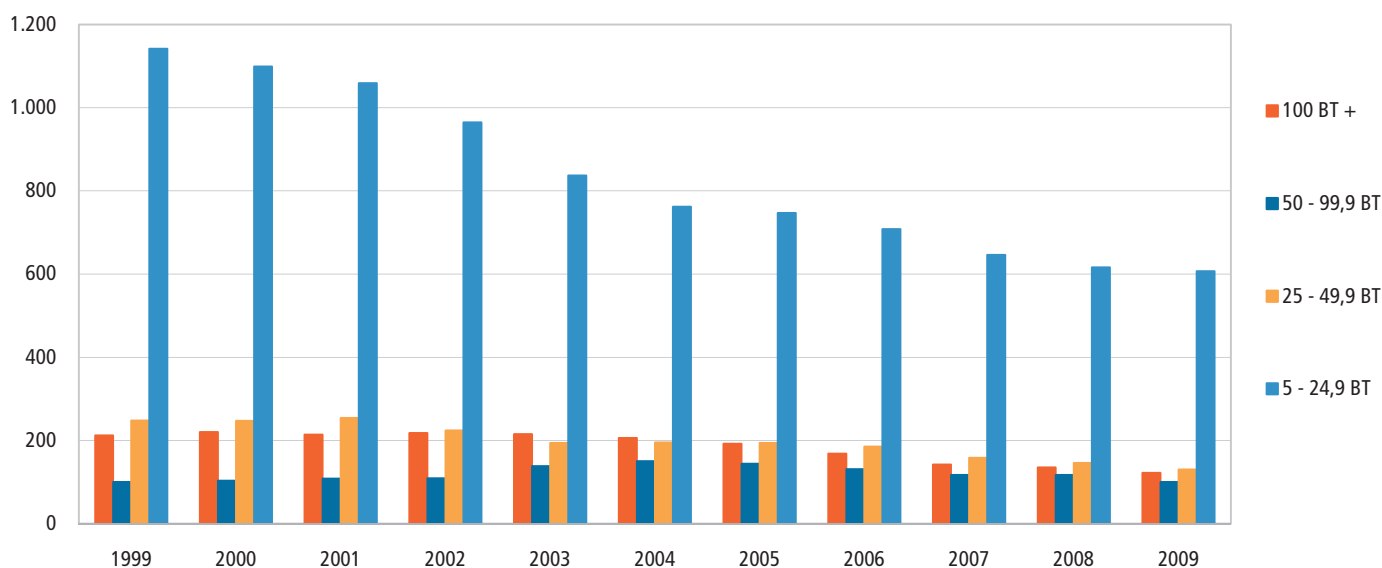
*Antal*

## Fangst

	1999	2000	2001	2002	2003	2004	2005	2006	2007	2008	2009*	1999	2009*
<i>Millioner kg</i>													
<b>Mængde i hel fisk</b>													
<b>Samlet udbytte</b> .....	<b>1 308</b>	<b>1 421</b>	<b>1 385</b>	<b>1 329</b>	<b>942</b>	<b>984</b>	<b>839</b>	<b>811</b>	<b>594</b>	<b>653</b>	<b>738</b>	<b>100,0</b>	<b>100,0</b>
Sild, brisling og makrel .....	128	113	141	141	140	156	186	164	144	130	117	9,8	15,9
Torskefisk .....	81	66	57	56	46	45	42	42	34	36	38	6,2	5,1
Fladfisk .....	36	38	41	37	34	34	31	32	26	26	24	2,7	3,2
Ål .....	1	1	1	1	1	1	1	1	1	0	0	0,1	0,1
Anden konsumfangst .....	7	6	6	7	6	6	5	8	6	8	9	0,6	1,2
Industri- og foderfisk .....	1 042	1 185	1 128	1 074	698	727	558	549	368	438	534	79,7	72,4
Hummer og rejer .....	13	13	12	14	16	17	17	17	15	14	15	1,0	2,1
<i>Millioner kroner</i>													
<b>Fangstens værdi</b>													
<b>Samlet udbytte</b> .....	<b>3 165</b>	<b>3 141</b>	<b>3 408</b>	<b>3 515</b>	<b>2 628</b>	<b>2 558</b>	<b>2 782</b>	<b>3 006</b>	<b>2 579</b>	<b>2 487</b>	<b>2 154</b>	<b>100,0</b>	<b>100,0</b>
Sild, brisling og makrel .....	262	272	499	514	369	437	646	593	489	537	407	8,3	18,9
Torskefisk .....	1 014	906	819	749	534	510	531	572	519	499	404	32,0	18,8
Fladfisk .....	577	582	638	571	558	519	548	579	486	455	352	18,2	16,4
Ål .....	32	27	32	21	26	28	31	36	34	20	20	1,0	0,9
Anden konsumfisk .....	111	107	121	112	111	102	96	112	92	91	92	3,5	4,2
Industri- og foderfisk .....	645	752	794	965	585	530	429	582	442	434	486	20,4	22,6
Hummer og rejer .....	523	496	507	582	444	431	501	533	517	450	393	16,5	18,3

Anm.: Omfatter saltvandsfiskeri ekskl. østers, blåmusling og søstjerne.

Kilde: Fiskeridirektoratet.

## Mængde i hel fisk fordelt efter fangststed

	1999	2000	2001	2002	2003	2004	2005	2006	2007	2008	2009*	1999	2009*
<i>Millioner kg</i>													
<b>Samlet udbytte</b>													
<b>Samlet udbytte</b> .....	<b>1 308</b>	<b>1 421</b>	<b>1 385</b>	<b>1 329</b>	<b>942</b>	<b>984</b>	<b>839</b>	<b>811</b>	<b>594</b>	<b>653</b>	<b>738</b>	<b>100,0</b>	<b>100,0</b>
Nordsøen <sup>1</sup> .....	999	1 141	1 100	1 087	739	787	621	636	429	505	591	76,4	80,1
Skagerrak .....	86	93	96	100	72	73	81	57	63	50	40	6,6	5,4
Østersøen og Bæltfarvandet .....	172	138	130	90	78	79	84	73	65	68	83	13,1	11,3
Andre .....	51	48	59	52	52	45	53	44	38	31	24	3,9	3,2
<i>Millioner kroner</i>													
<b>Værdi fordelt efter fangststeder</b>													
<b>Samlet udbytte</b> .....	<b>3 165</b>	<b>3 141</b>	<b>3 408</b>	<b>3 515</b>	<b>2 628</b>	<b>2 558</b>	<b>2 782</b>	<b>3 006</b>	<b>2 579</b>	<b>2 487</b>	<b>2 154</b>	<b>100,0</b>	<b>100,0</b>
Nordsøen <sup>1</sup> .....	1 730	1 777	1 961	2 182	1 589	1 609	1 731	1 860	1 440	1 480	1 338	54,7	62,1
Skagerrak .....	561	574	597	632	415	425	467	496	497	461	392	17,7	18,2
Østersøen og Bæltfarvandet .....	566	511	537	410	372	317	340	377	369	320	259	17,9	12,0
Andre .....	307	279	313	291	252	207	243	274	273	226	165	9,7	7,7

Anm.: Omfatter saltvandsfiskeri ekskl. østers, blåmusling og søstjerne.

<sup>1</sup> Inkl. udbyttet i Den Engelske Kanal samt fjernere farvande.

Kilde: Fiskeridirektoratet.

## Fiskeriudbytte fordelt efter fangststed

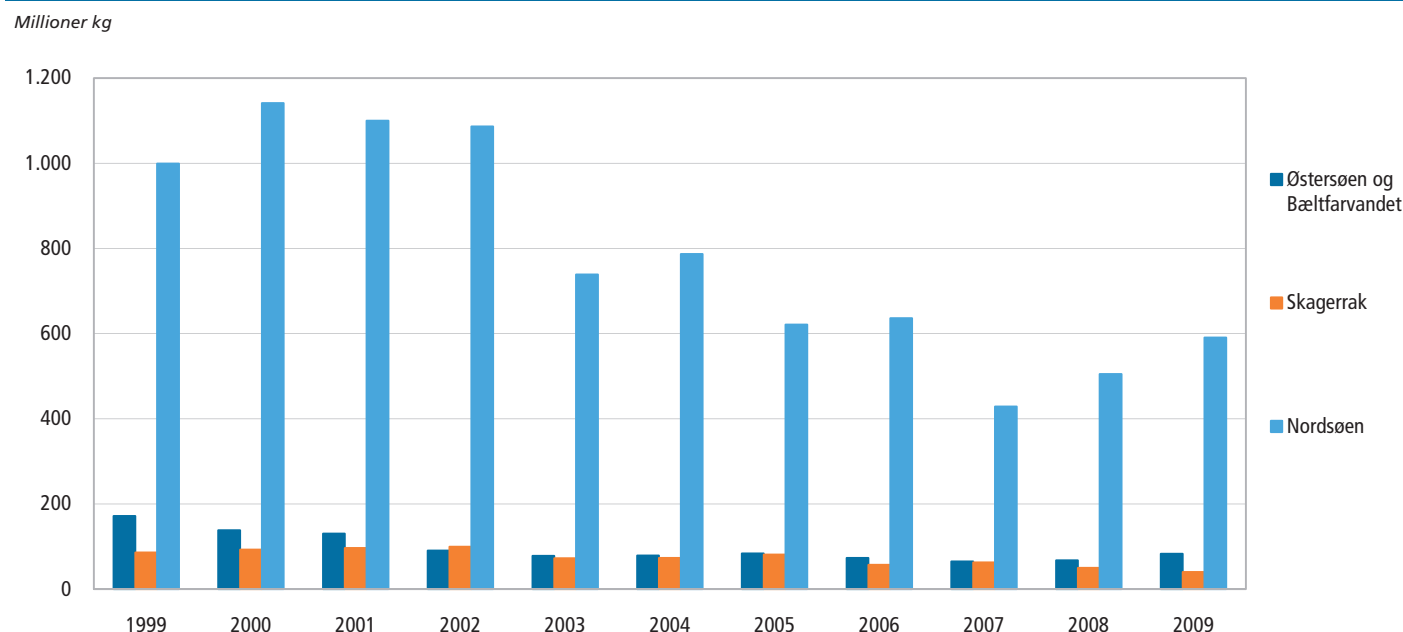

## Nøgletal for industri

	2000	2001	2002	2003	2004	2005	2006	2007	2008	
<i>Milliarder kroner</i>										
Omsætning .....	496,5	531,0	534,1	530,0	539,5	566,2	612,1	661,4	699,8	
Eksport mv. ....	245,5	262,4	262,9	264,0	264,8	285,8	302,7	320,1	...	
Værditilvækst <sup>1</sup> .....	168,7	178,1	178,9	178	180,6	183,6	194,7	207,7	213,8	
Lønudgifter, pension mv. ....	112,3	118,4	121,3	122,2	124,4	126,0	131,6	140,4	145,8	
Ordinært resultat .....	35,1	37,0	34,9	32,4	33,0	34,3	40,2	43,3	42,6	
Aktiver <sup>1</sup> i alt = passiver <sup>1</sup> i alt .....	460,8	474,6	481,6	496,6	532,5	542,9	603,9	667,9	675,8	
Egenkapital .....	185,2	197,0	207,0	219,9	233,1	233,1	254,5	290,2	282,2	
Investeringer, netto .....	29,4	28,3	30,6	26,6	27,3	22,5	26,1	27,0	32,0	
<i>Antal</i>										
Firmaer .....	17 793	17 341	16 876	16 505	16 480	16 429	16 358	16 345	16 676	
Ansatte <sup>1</sup> .....	375 704	378 916	368 596	356 209	347 793	337 599	338 488	349 245	347 368	

<sup>1</sup> Lønmodtagere med ansættelse i firmaet. Udtrykt som fuldtidsbeskæftigede (årsværk).

Nye tal til tabellen offentliggøres ultimo maj 2011.

## Produktionsindeks for industri, råstofindvinding og energiforsyning

	2000	2001	2002	2003	2004	2005	2006	2007	2008	2009
<i>2005 = 100</i>										
Råstofindvinding, industri og energiforsyning ..	96,5	97,9	98,8	99,0	97,6	100,0	104,1	102,1	101,0	85,8
Industri .....	98,2	100,0	100,4	99,0	97,0	100,0	105,5	106,6	106,3	88,0
Råstofindvinding .....	89,1	87,7	92,4	91,1	95,7	100,0	93,9	84,6	83,2	74,9
Føde-, drikke- og tobaksvareindustri .....	100,2	99,2	101,4	103,8	100,9	100,0	101,6	100,5	99,3	92,4
Tekstil- og læderindustri .....	189,4	163,3	152,9	146,7	104,6	100,0	100,0	89,5	80,2	68,3
Træ- og papirindustri, trykkerier .....	103,0	99,0	97,1	92,8	98,2	100,0	107,8	105,6	96,5	68,6
Kemisk industri og olieraffinaderier mv. ....	104,7	100,9	101,6	100,0	98,1	100,0	101,2	101,8	105,9	93,2
Medicinalindustri .....	85,3	100,8	104,2	99,3	85,4	100,0	98,7	92,6	85,0	84,9
Plast-, glas- og betonindustri .....	94,3	95,1	91,4	93,1	93,1	100,0	108,0	105,2	106,7	74,6
Metalindustri .....	101,8	101,0	102,6	104,6	103,6	100,0	105,0	111,9	113,4	84,2
Elektronikindustri .....	104,7	110,0	107,6	107,3	99,8	100,0	111,0	119,0	108,3	88,6
Fremst. af elektrisk udstyr .....	87,6	88,8	89,7	83,8	98,1	100,0	108,8	110,2	113,2	76,4
Maskinindustri .....	88,8	94,5	94,2	92,0	94,6	100,0	110,9	122,8	131,8	106,4
Transportmiddelindustri .....	97,0	101,6	96,3	94,4	91,2	100,0	98,5	85,7	82,2	57,1
Møbel og anden industri mv. ....	95,1	98,3	102,3	96,2	97,4	100,0	107,8	105,7	109,2	100,3
Energiforsyning .....	96,9	101,0	99,5	119,6	108,7	100,0	115,8	100,3	91,1	91,3

Nye tal til tabellen offentliggøres april 2011.

Flere tal og oplysninger findes på [www.statistikbanken.dk/prod01](http://www.statistikbanken.dk/prod01)



## Nøgletal for bygge og anlæg

	2000	2001	2002	2003	2004	2005	2006	2007	2008	2008
<i>Milliarder kroner</i>										
Omsætning .....	147,2	149,9	148,8	150,7	160,3	181,9	210,5	235,3	241,1	241,1
Eksport mv. ....	3,7	2,4	2,3	2,7	2,3	2,2	2,7	2,7	...	...
Værditilvækst <sup>1</sup> .....	55,9	54,2	55,1	55,7	59,7	65,4	73,7	82,2	83,1	83,1
Lønudgifter, pension mv. ....	40,9	41,6	42,4	43,2	45,7	48,2	53,4	58,9	63,9	63,9
Ordinært resultat .....	11,2	8,9	9,1	9,1	10,3	13,3	16,0	18,4	13,9	13,9
Aktiver <sup>1</sup> i alt = passiver <sup>1</sup> i alt .....	84,8	103,8	100,7	103,9	104,4	122,0	142,2	139,1	142,3	142,3
Egenkapital .....	21,6	25,8	24,1	23,1	24,1	28,8	34,3	40,0	40,4	40,4
Investeringer, netto .....	4,6	6,0	5,1	6,6	4,0	5,0	6,2	6,1	3,8	3,8
<i>Antal</i>										
Firmaer .....	27 643	27 820	27 716	27 708	28 801	30 970	33 572	35 501	36 028	36 028
Ansatte <sup>1</sup> .....	141 628	138 827	134 502	132 192	135 466	142 835	153 078	161 365	161 716	161 716

<sup>1</sup> Lønmodtagere med ansættelse i firmaet. Udtrykt som fuldtidsbeskæftigede (årsvækst).

Nye tal til tabellen offentliggøres ultimo maj 2011.

Flere tal og oplysninger findes på [www.statistikbanken.dk/regn2](http://www.statistikbanken.dk/regn2) og gf3

## Byggeomkostningsindeks for boliger

	1999	2000	2001	2002	2003	2004	2005	2006	2007	2008	2009
<i>1. kvartal 2003 = 100</i>											
<b>Samlet indeks</b> .....	<b>90,7</b>	<b>92,8</b>	<b>96,2</b>	<b>98,3</b>	<b>100,9</b>	<b>102,9</b>	<b>105,3</b>	<b>110,3</b>	<b>117,3</b>	<b>120,7</b>	<b>120,2</b>
Indeks for materialer .....	92,1	93,7	96,8	98,3	100,1	101,1	103,2	108,7	117,7	121,2	118,4
Indeks for arbejdsomkostninger .....	86,6	90,1	94,5	98,1	102,9	107,0	110,2	113,8	116,5	119,7	124,2

Anm.: Tallene til og med 2002 stammer fra Reguleringsindekset for boligbyggeri, mens tallene fra og med 2003 stammer fra Byggeomkostningsindeks for boliger.

Nye tal til tabellen offentliggøres marts 2011.

Flere tal og oplysninger findes på [www.statistikbanken.dk/byg5](http://www.statistikbanken.dk/byg5)

## Beskæftigede ved bygge og anlæg

	2000	2001	2002	2003	2004	2005	2006	2007	2008	2009	2000	2009
<i>Antal</i>												
I alt .....	165 749	163 576	160 325	154 512	154 492	161 556	170 725	180 828	174 031	151 189	100,0	100,0
<i>Fordelt på brancher (fag)</i>												
Byggeentreprenører .....	31 627	31 519	30 070	27 781	27 754	29 184	32 818	35 554	31 910	24 621	19,1	16,3
Anlægsentreprenører .....	13 902	13 842	13 242	12 312	12 322	12 944	14 353	15 653	17 846	16 722	8,4	11,1
El-installører mv. ....	25 456	25 853	25 256	23 984	23 866	23 959	25 689	26 498	27 237	26 065	15,4	17,2
VVS- og blikkenslagerforretninger .....	17 885	17 237	17 368	17 220	17 017	17 622	18 723	18 765	17 745	16 768	10,8	11,1
Tømrer- og bygningsvirksomhed mv .....	30 673	30 372	29 941	29 569	30 026	33 135	33 644	36 033	33 477	28 102	18,5	18,6
Maler- og glarmestervirksomheder mv .....	13 724	13 467	12 896	12 838	12 922	13 433	13 923	14 849	13 617	11 688	8,3	7,7
Murere .....	13 345	12 456	12 599	12 406	12 397	13 160	13 216	14 435	13 327	10 155	8,1	6,7
Anden bygge- og anlægsvirksomhed .....	11 599	11 479	11 182	10 825	10 957	11 439	11 573	13 192	13 100	11 292	7,0	7,5
Offentlige virksomheder .....	7 539	7 350	7 773	7 578	7 231	6 680	6 791	5 853	5 773	5 777	4,5	3,8
<i>Fordelt efter arbejdsart</i>												
I alt .....	165 749	163 576	160 325	154 512	154 492	161 556	170 725	180 828	174 031	151 189	100,0	100,0
Nybyggeri og tilbygning .....	39 677	40 262	40 494	40 229	39 264	40 676	45 952	48 830	45 158	31 637	23,9	20,9
Reparation og vedligeholdelse .....	58 309	54 581	52 760	51 447	52 880	56 879	58 190	59 977	58 275	53 805	35,2	35,6
Anlægsvirksomhed .....	24 238	25 321	25 015	22 576	22 595	23 258	24 161	25 799	26 560	24 706	14,6	16,3
Anden virksomhed .....	9 007	8 603	8 155	7 803	7 331	5 670	6 148	6 520	6 494	5 411	5,4	3,6
Kontorarbejde .....	24 460	24 731	24 203	22 386	21 831	22 437	23 636	25 330	24 484	22 908	14,8	15,2
Ikke på arbejde pga. ferie, sygdom, dårligt vejr og lign. ....	10 059	10 078	9 699	10 071	10 592	12 637	12 639	14 372	13 040	12 723	6,1	8,4

Nye tal til tabellen offentliggøres januar 2011.

Flere tal og oplysninger findes på [www.statistikbanken.dk/bygx](http://www.statistikbanken.dk/bygx)

## Boligbyggeri

	1999	2000	2001	2002	2003	2004	2005	2006	2007	2008	2009
<i>Antal boliger</i>											
Fuldført byggeri, hele landet .....	17 515	16 465	17 351	18 957	24 520	27 339	28 433	29 175	31 139	26 114	17 227
Heraf til- og ombygninger .....	2 764	2 023	2 631	2 557	3 372	3 467	3 226	2 454	2 564	1 551	1 017
Hovedstadsregionen <sup>■</sup> .....	3 960	4 161	4 072	4 799	4 993	6 392	8 882	9 532	...	...	...
Sjælland i øvrigt, Bornholm og Lolland-Falster .....	1 648	1 515	1 825	2 119	2 887	4 271	3 789	4 087	...	...	...
Fyn .....	1 687	1 590	1 919	1 915	2 589	2 751	2 244	2 014	...	...	...
Jylland .....	10 220	9 198	9 525	10 100	14 051	13 925	13 508	13 353	...	...	...
<b>Regioner</b>											
Region Hovedstaden .....	...	...	...	...	...	...	...	...	8 719	6 063	3 268
Region Sjælland .....	...	...	...	...	...	...	...	...	4 495	4 033	2 377
Region Syddanmark .....	...	...	...	...	...	...	...	...	5 769	5 454	4 142
Region Midtjylland .....	...	...	...	...	...	...	...	...	8 606	7 427	5 328
Region Nordjylland .....	...	...	...	...	...	...	...	...	3 550	3 137	2 112
<b>Fordeling efter ejendommens art</b>											
Fritliggende enfamiliehus <sup>1</sup> .....	6 868	5 599	5 431	5 269	6 736	7 961	9 074	9 514	9 804	9 249	6 319
Række-, kæde- og dobbelthuse .....	3 773	3 711	4 298	5 063	7 493	7 339	6 859	6 495	6 879	6 471	3 423
Etageboligbyggeri .....	4 383	4 764	5 387	6 199	7 720	9 328	9 247	9 291	11 714	7 313	4 662
Kollegier .....	452	391	543	540	198	513	944	1 054	201	423	504
Erhvervsbygninger, institutioner .....	2 039	2 000	1 692	1 886	2 373	2 198	2 309	2 821	2 541	2 662	2 349
<b>Fordeling efter bygherreforhold</b>											
Private bygherrer .....	13 562	12 090	13 885	13 879	18 124	21 337	24 198	25 505	27 595	23 768	15 440
Boligforeninger .....	2 531	3 238	2 315	3 454	4 828	4 273	2 428	1 591	1 784	1 165	635
Stat og kommune .....	1 422	1 137	1 150	1 606	1 568	1 729	1 807	2 079	1 760	1 181	1 152
<b>Påbegyndt byggeri, hele landet .....</b>	<b>17 744</b>	<b>16 250</b>	<b>20 890</b>	<b>23 271</b>	<b>27 985</b>	<b>30 020</b>	<b>34 463</b>	<b>35 403</b>	<b>25 008</b>	<b>16 333</b>	<b>7 056</b>
Heraf til- og ombygninger .....	2 528	2 227	2 645	3 316	3 790	3 703	3 334	2 110	1 707	1 222	690
Hovedstadsregionen <sup>■</sup> .....	4 074	4 301	5 300	4 540	7 370	8 597	11 436	9 753	...	...	...
Sjælland i øvrigt, Bornholm og Lolland-Falster .....	1 586	1 893	2 227	2 776	4 006	4 259	5 162	4 476	...	...	...
Fyn .....	1 779	1 532	2 101	2 396	2 864	2 606	2 041	2 474	...	...	...
Jylland .....	10 304	8 513	11 237	13 556	13 745	14 534	15 532	17 246	...	...	...
<b>Regioner</b>											
Region Hovedstaden .....	...	...	...	...	...	...	...	...	5 366	2 184	810
Region Sjælland .....	...	...	...	...	...	...	...	...	3 780	2 036	750
Region Syddanmark .....	...	...	...	...	...	...	...	...	6 121	4 455	2 241
Region Midtjylland .....	...	...	...	...	...	...	...	...	7 140	5 747	2 591
Region Nordjylland .....	...	...	...	...	...	...	...	...	2 601	1 911	664

Anm.: Ikke korrigerede tal. Forskellene mellem totalerne og summen af områderne/regionerne skyldes, at det ikke har været muligt at placere alle byggesagerne geografisk.

<sup>1</sup> Inkl. stuehuse.

 Nye tal til tabellen offentliggøres maj 2011.

## Fuldførte boliger

*Tusinde boliger*

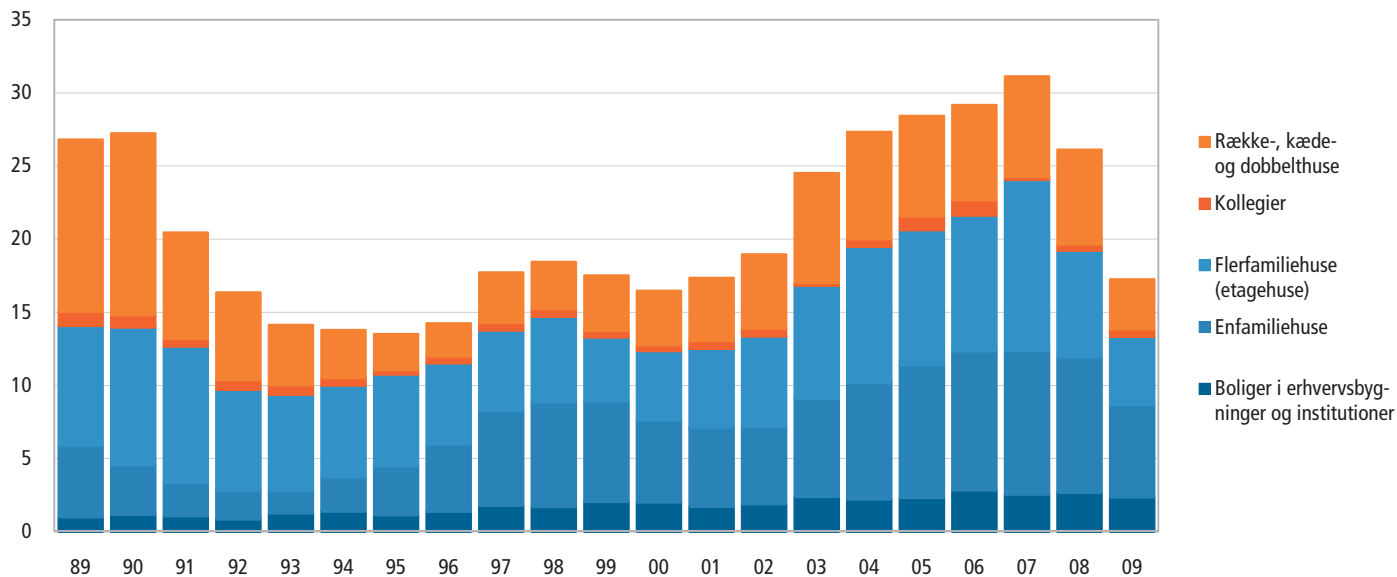

## Samlet byggeri

	1999	2000	2001	2002	2003	2004	2005	2006	2007	2008	2009	1999	2009
<i>Tusinde m<sup>2</sup> etageareal</i>												<i>Procent</i>	
<b>Fuldført</b> .....	<b>8 763</b>	<b>8 415</b>	<b>9 075</b>	<b>8 013</b>	<b>8 388</b>	<b>10 003</b>	<b>8 981</b>	<b>10 130</b>	<b>9 970</b>	<b>10 651</b>	<b>8 645</b>	<b>100,0</b>	<b>100,0</b>
Heraf til- og ombygninger	1 967	1 673	1 732	1 493	1 506	1 804	1 592	1 791	1 466	1 553	1 415	22,4	16,4
Beboelsesbygninger <sup>1</sup> .....	2 487	2 230	2 199	2 203	2 762	3 112	3 327	3 772	4 186	3 782	2 668	28,4	30,9
Heraf: Enfamiliehuse <sup>2</sup> .....	2 064	1 693	1 727	1 648	2 029	2 277	2 428	2 806	3 028	3 005	2 113	23,5	24,4
Etageboligbyggeri .....	299	410	368	464	612	716	759	781	1 047	677	446	3,4	5,2
Produktion, administration mv. <sup>3</sup> .....	4 754	4 750	5 333	4 366	4 187	5 034	3 888	4 558	4 104	5 234	4 544	54,3	52,6
Bygninger i øvrigt <sup>4</sup> .....	1 284	1 214	1 325	1 235	1 162	1 509	1 330	1 373	1 286	1 286	1 134	14,6	13,1
Sommerhuse .....	238	223	218	209	277	347	436	427	393	348	298	2,7	3,4
<b>Påbegyndt</b> .....	<b>8 874</b>	<b>9 073</b>	<b>9 612</b>	<b>9 072</b>	<b>9 180</b>	<b>9 617</b>	<b>11 050</b>	<b>12 865</b>	<b>10 539</b>	<b>8 791</b>	<b>5 131</b>	<b>100,0</b>	<b>100,0</b>
Heraf til- og ombygninger	1 827	1 682	1 849	1 635	1 710	1 771	1 917	2 045	1 600	1 455	1 065	20,6	20,8
Beboelsesbygninger <sup>1</sup> .....	2 494	2 117	2 540	2 678	3 099	3 462	4 274	4 901	3 621	2 564	1 290	28,1	25,1
Heraf: Enfamiliehuse <sup>2</sup> .....	1 982	1 676	1 900	1 990	2 234	2 466	3 103	3 665	2 925	2 155	1 074	22,3	20,9
Etageboligbyggeri .....	420	349	520	573	721	846	1 001	1 099	598	315	151	4,7	2,9
Produktion, administration mv. <sup>3</sup> .....	4 790	5 366	5 403	4 804	4 391	4 261	4 750	6 019	5 358	4 855	2 770	54,0	54,0
Bygninger i øvrigt <sup>4</sup> .....	1 349	1 360	1 429	1 315	1 350	1 433	1 511	1 474	1 217	1 074	916	15,2	17,9
Sommerhuse .....	242	229	240	275	340	461	516	471	344	298	155	2,7	3,0
<b>Under opførelse 31. december</b> ....	<b>8 136</b>	<b>8 794</b>	<b>9 337</b>	<b>10 409</b>	<b>11 201</b>	<b>10 812</b>	<b>12 882</b>	<b>15 618</b>	<b>16 533</b>	<b>14 674</b>	<b>11 159</b>	<b>100,0</b>	<b>100,0</b>
Beboelsesbygninger <sup>1</sup> .....	2 264	2 152	2 493	2 974	3 311	3 660	4 607	5 736	5 342	4 123	2 745	27,8	24,6
Heraf: Enfamiliehuse <sup>2</sup> .....	1 681	1 664	1 837	2 185	2 389	2 578	3 253	4 112	4 124	3 274	2 235	20,7	20,0
Etageboligbyggeri .....	453	391	543	653	763	893	1 135	1 452	1 050	688	394	5,6	3,5
Produktion, administration mv. <sup>3</sup> .....	4 345	4 963	5 038	5 482	5 686	4 910	5 772	7 234	8 622	8 244	6 469	53,4	58,0
Bygninger i øvrigt <sup>4</sup> .....	1 280	1 426	1 531	1 612	1 799	1 723	1 905	2 005	1 974	1 761	1 543	15,7	13,8
Sommerhuse .....	247	253	275	342	405	519	599	642	596	545	402	3,0	3,6

Anm.: Ikke korrigerede tal.

<sup>1</sup> Bygninger med over halvdelen af etagearealet udnyttet til beboelse.<sup>2</sup> Herunder stuehuse, række-, kæde- og dobbelthuse.<sup>3</sup> Herunder offentligt byggeri af erhvervs-mæssig karakter (el-, gas- og vandværker, remiser mv.).<sup>4</sup> Herunder skoler, sygehuse, militære bygninger mv. samt institutioner og bygninger til kulturelle formål.

Nye tal til tabellen offentliggøres maj 2011

Flere tal og oplysninger findes på [www.statistikbanken.dk/bygv1](http://www.statistikbanken.dk/bygv1) og bygv11

## Fuldført byggeri

	1999	2000	2001	2002	2003	2004	2005	2006	2007	2008	2009
<i>Tusinde m<sup>2</sup> etageareal</i>											
<b>Hele landet</b> .....	<b>8 763</b>	<b>8 415</b>	<b>9 075</b>	<b>8 013</b>	<b>8 388</b>	<b>10 003</b>	<b>8 981</b>	<b>10 130</b>	<b>9 970</b>	<b>10 651</b>	<b>8 645</b>
Hovedstadsregionen <sup>■</sup> .....	1 524	1 710	1 712	1 650	1 287	1 774	1 827	1 815	...	...	...
Sjælland i øvrigt, Bornholm og Lolland-Falster .....	891	857	988	899	1 033	1 322	1 113	1 267	...	...	...
Fyn .....	812	737	760	695	721	749	692	904	...	...	...
Jylland .....	5 536	5 111	5 614	4 769	5 346	6 157	5 349	6 145	...	...	...
<b>Regioner</b>											
Region Hovedstaden .....	•	•	•	•	•	•	•	•	1 694	1 543	1 169
Region Sjælland .....	•	•	•	•	•	•	•	•	1 340	1 620	1 085
Region Syddanmark .....	•	•	•	•	•	•	•	•	2 489	2 672	2 283
Region Midtjylland .....	•	•	•	•	•	•	•	•	2 969	3 259	2 811
Region Nordjylland .....	•	•	•	•	•	•	•	•	1 478	1 555	1 296

Anm.: Ikke korrigerede tal. Forskellen mellem hele landet og summen af områderne/regionerne skyldes, at det ikke har været muligt at placere alle byggesagerne geografisk.

Nye tal til tabellen offentliggøres maj 2011.

Flere tal og oplysninger findes på [www.statistikbanken.dk/bygv1](http://www.statistikbanken.dk/bygv1)

## Fuldført byggeri, etageareal

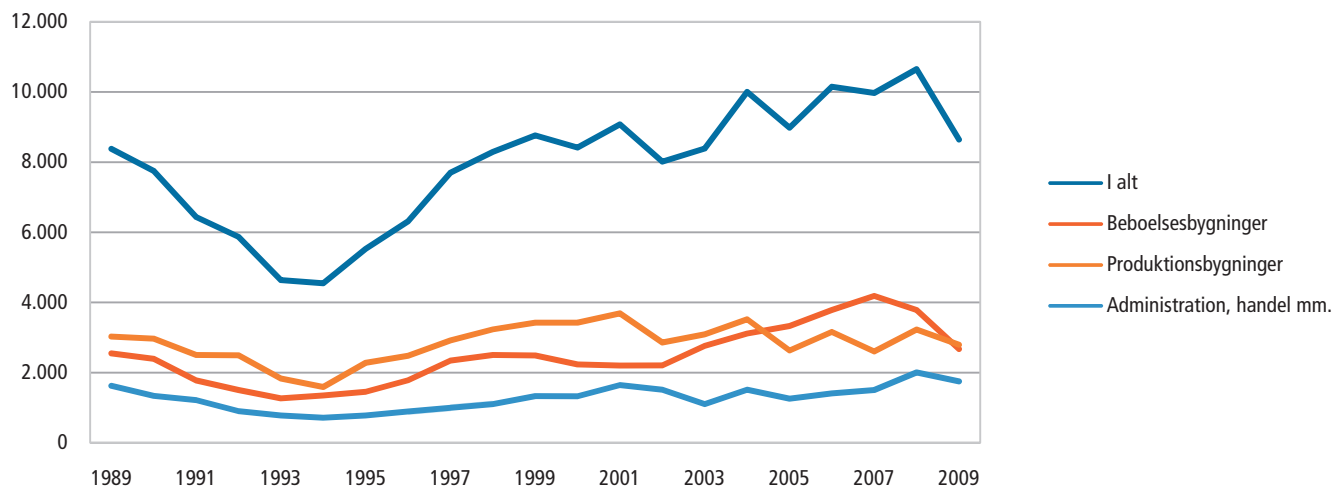
*Tusinde m<sup>2</sup>*

## Samlet omsætning af fast ejendom

	1999	2000	2001	2002	2003	2004	2005	2006	2007	2008	2009*
<i>Antal</i>											
<b>Salg</b>											
Samtlige ejendomme .....	124 266	123 139	119 185	123 851	129 606	147 663	158 226	137 556	129 205	100 613	70 213
Landbrugsejendomme .....	6 785	6 425	6 312	5 959	6 009	6 253	6 363	5 498	5 598	4 782	2 413
Enfamiliehuse .....	53 565	56 140	54 580	55 749	57 612	64 141	67 367	58 950	58 270	46 138	35 372
Ejerlejligheder .....	22 844	21 622	20 307	19 890	21 249	24 696	28 836	22 098	20 834	15 567	11 789
Andre ejendomme .....	31 873	30 884	30 339	33 903	34 359	38 183	39 930	35 553	32 311	25 605	16 320
Grunde under 2.000 m <sup>2</sup> .....	7 373	6 431	6 163	6 789	8 294	11 823	12 914	12 522	10 003	6 850	3 457
Grunde over 2.000 m <sup>2</sup> .....	1 826	1 637	1 484	1 561	2 083	2 567	2 816	2 935	2 189	1 671	862
<i>Millioner kroner</i>											
<b>Købsum</b>											
Samtlige ejendomme .....	125 210	141 237	147 386	152 008	186 940	215 541	278 156	304 386	305 381	234 960	138 161
Landbrugsejendomme .....	11 736	11 356	12 158	12 782	13 939	15 706	19 738	23 920	28 372	24 294	11 743
Enfamiliehuse .....	49 022	56 586	57 037	60 586	65 771	80 317	95 813	97 850	100 221	78 723	58 329
Ejerlejligheder .....	16 518	17 371	18 239	20 299	25 101	31 402	45 639	41 482	39 434	33 099	19 327
Andre ejendomme .....	43 144	51 275	54 725	53 368	74 152	76 619	101 984	120 612	118 260	84 740	41 901
Grunde under 2.000 m <sup>2</sup> .....	2 743	2 911	3 085	3 033	4 299	6 443	8 240	10 584	10 853	8 021	4 111
Grunde over 2.000 m <sup>2</sup> .....	2 047	1 738	2 142	1 940	3 678	5 057	6 742	9 938	8 241	6 083	2 750

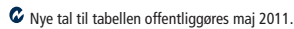
Anm.: Omfatter ejendomme, der er solgt i alm. fri handel, familiesalg, tvangssalg og andre former for salg. 

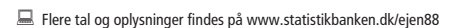

## Salg i almindelig fri handel

	1999	2000	2001	2002	2003	2004	2005	2006	2007	2008	2009*
<i>Antal</i>											
<b>Salg</b>											
Landbrugsejendomme .....	5 173	4 994	4 882	4 586	4 652	4 904	4 875	4 192	4 011	3 631	1 598
Enfamiliehuse .....	48 959	50 965	48 929	49 618	51 245	56 951	59 888	52 564	51 686	39 702	30 106
Ejerlejligheder .....	21 663	20 325	19 024	18 364	19 323	22 615	25 308	19 341	18 539	13 546	10 607
Sommerhuse .....	10 449	9 505	8 975	10 583	11 482	12 503	11 610	8 900	7 624	5 420	4 906
Grunde under 2.000 m <sup>2</sup> .....	6 999	6 052	5 743	6 323	7 722	11 315	12 279	11 894	9 394	6 226	3 073
<b>Købsum</b>											
<i>Tusinde kr. pr. ha for jord og bygninger</i>											
Landbrugsejendomme i alt .....	95	101	113	120	126	133	160	197	229	263	220
<i>Gnsntl. købesum i tusinde kr.</i>											
Enfamiliehuse i alt .....	955	1 047	1 105	1 144	1 199	1 332	1 511	1 748	1 819	1 826	1 753
Ejerlejligheder i alt .....	716	810	908	984	1 052	1 203	1 453	1 764	1 675	1 710	1 511
Sommerhuse i alt .....	512	574	616	679	774	927	1 140	1 344	1 428	1 407	1 253
<i>Kroner pr. m<sup>2</sup></i>											
Grunde under 2.000 m <sup>2</sup> i alt .....	144	199	215	237	203	246	284	484	400	505	541





## Indeks for udviklingen i kontantpriser. Almindelig fri handel. Hele landet

	1999	2000	2001	2002	2003	2004	2005	2006	2007	2008	2009*
<i>2006 = 100</i>											
Enfamiliehuse .....	53,4	56,9	60,2	62,5	64,4	70,1	82,3	100,0	104,9	101,1	87,1
Ejerlejligheder .....	41,1	46,1	51,9	56,7	61,1	66,1	81,2	100,0	95,3	86,7	73,9
Sommerhuse .....	41,7	45,3	49,0	53,1	58,0	69,1	84,9	100,0	104,4	100,3	86,8
Grunde under 2000 m <sup>2</sup> .....	72,1	73,7	75,9	78,3	79,7	86,3	90,3	100,0	104,9	104,8	100,2
Landbrug .....	46,7	51,5	56,4	60,7	64,3	68,4	78,5	100,0	114,0	133,1	109,0

Anm.: Ved skift i vurderingen foretages kædning på 1. kv. i 



## Gennemsnitlig købesum pr. enfamiliehus i almindelig fri handel fordelt efter kommuner. 2008

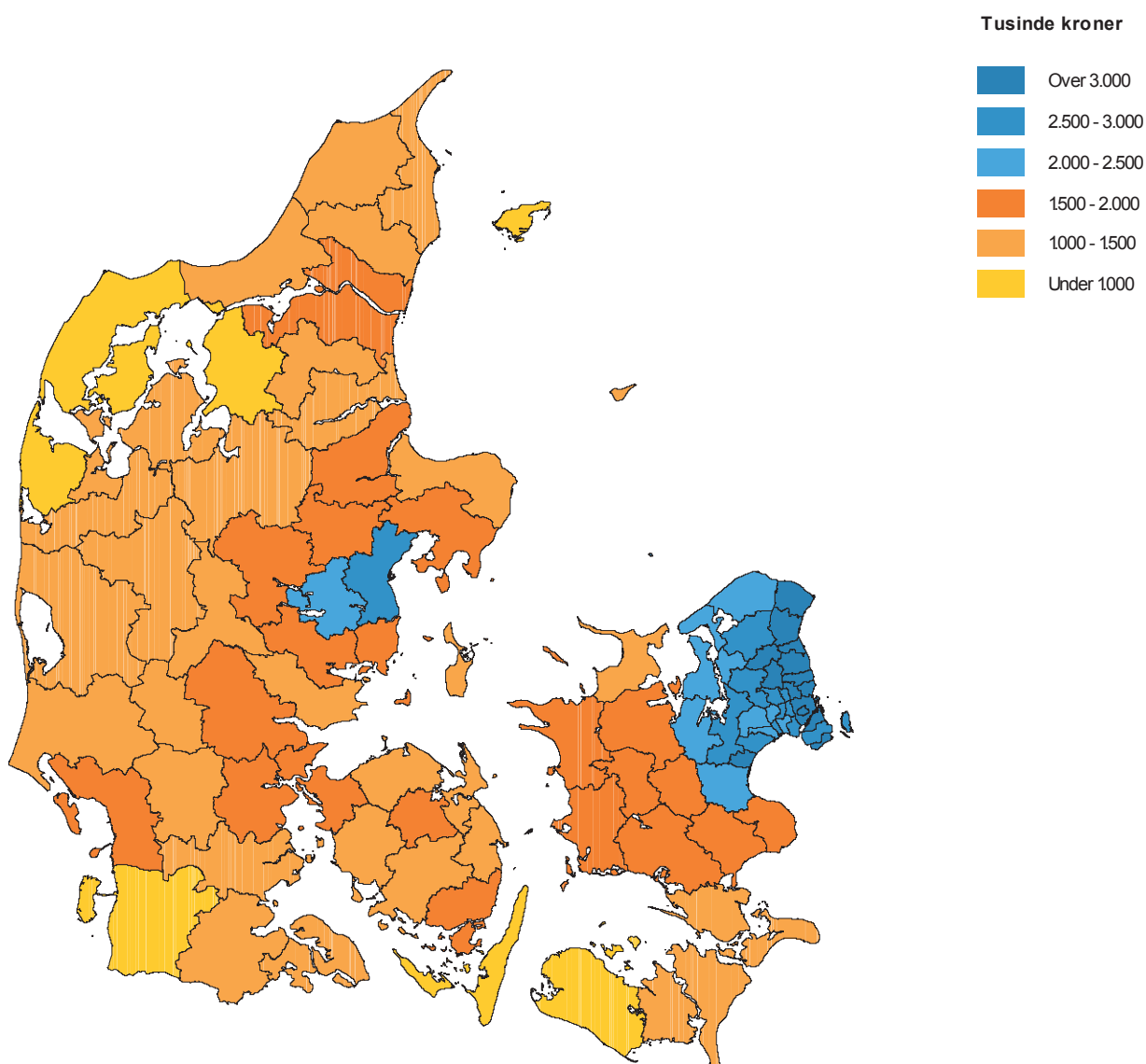

© Kort og matrikelstyrelsen

## Afsluttede gennemførte sager om tvangsauktion over fast ejendom

	2001	2002	2003	2004	2005	2006	2007	2008	2009
<i>Antal</i>									
<b>I alt</b>	<b>1 287</b>	<b>1 810</b>	<b>1 842</b>	<b>1 586</b>	<b>1 045</b>	<b>689</b>	<b>718</b>	<b>1 756</b>	<b>4 355</b>
Beboelsesejendomme .....	874	1 270	1 355	1 150	773	520	545	1 119	2 243
Ejerlejligheder til beboelse .....	100	145	107	104	63	49	45	297	890
Ejerlejligheder til erhverv .....	6	7	10	26	8	3	11	43	75
Beboelse og erhvervsjendomme .....	69	93	90	79	66	31	22	65	261
Landbrugsejendomme .....	33	54	68	43	28	16	13	13	52
Ubebygget grund .....	28	44	44	28	12	6	20	39	224
Sommerhuse .....	111	109	85	63	34	28	31	88	227
Udlejningsejendomme .....	13	13	26	27	15	6	10	37	202
Erhvervsjendomme .....	52	66	50	50	41	26	21	47	161
Andet .....	1	9	7	16	5	4	0	8	20

Kilde: Materiale i Domstolsstyrelsen

## Nøgletal for engroshandel inkl. biler

	2000	2001	2002	2003	2004	2005	2006	2007	2008
<i>Milliarder kroner</i>									
Omsætning .....	674,2	681,1	700,4	711,9	732,3	827,4	904,0	916,9	898,2
Eksport mv. ....	130,4	129,6	141,7	136,4	143,3	170,6	180,6	179,1	...
Værditilvækst <sup>1</sup> .....	90,5	90,5	94	94,9	102,3	112	117,4	124,2	121,9
Lønudgifter, pension mv. ....	60,7	62,0	63,2	65,3	67,3	71,1	76,3	79,7	84,7
Ordinært resultat .....	21,0	19,4	21,9	20,5	25,5	31,7	31,6	35,2	26,3
Aktiver <sup>1</sup> i alt = passiver <sup>1</sup> i alt .....	320,2	308,3	333,2	348,5	361,6	411,1	443,0	476,8	507,6
Egenkapital .....	93,7	97,6	112,7	121,5	121,7	145,2	158,0	178,7	185,0
Investeringer, netto .....	12,4	9,8	7,7	9,1	9,1	8,4	11,7	14,2	11,2
<i>Antal</i>									
Firmaer .....	24 291	23 798	23 430	23 866	23 623	24 117	24 274	24 282	24 087
Ansatte <sup>1</sup> .....	187 585	183 416	179 208	176 623	177 356	182 177	190 056	192 903	194 002

<sup>1</sup> Lønmodtagere med ansættelse i firmaet. Udtrykt som fuldtidsbeskæftigede (årsværk).

 Nye tal til tabellen offentliggøres ultimo maj 2011.

 Flere tal og oplysninger findes på [www.statistikbanken.dk/regn2](http://www.statistikbanken.dk/regn2) og gf2

## Ansatte inden for handel

	2000	2001	2002	2003	2004	2005	2006	2007
<i>Antal ansatte</i>								
<b>Handel i alt .....</b>	<b>304 744</b>	<b>300 257</b>	<b>296 557</b>	<b>295 883</b>	<b>298 340</b>	<b>306 053</b>	<b>317 025</b>	<b>325 382</b>
Bilhandel .....	24 561	22 956	22 630	22 676	23 006	23 828	24 891	25 592
Bilværksteder mv .....	17 069	16 072	15 981	16 001	16 387	17 068	17 783	18 840
Agenturhandel .....	4 388	4 688	4 577	4 511	4 480	4 544	4 607	4 540
Engrosh. med korn og foderstof .....	6 532	6 329	5 729	4 783	4 601	4 478	4 467	4 230
Engrosh. med føde-, drikke- og tobaksvarer .....	19 437	18 080	18 418	15 830	15 522	15 844	15 929	16 513
Engrosh. med tekstiler og husholdningsudstyr .....	29 596	30 081	30 385	31 162	31 686	32 695	34 529	36 713
Engrosh. med it-udstyr .....	20 840	20 243	17 479	16 295	16 686	17 700	18 443	14 705
Engrosh. med andre maskiner .....	28 546	28 566	27 656	28 274	27 835	27 854	29 001	29 724
Anden engroshandel .....	37 835	36 472	36 351	37 146	37 212	38 268	40 580	42 744
Supermarkeder og varehuse mv .....	48 421	50 091	50 091	52 325	51 670	51 735	52 270	52 958
Specialbutikker med fødevarer .....	5 125	4 886	4 784	4 737	4 833	4 894	5 148	5 217
Tankstationer .....	4 796	4 546	4 549	4 564	4 515	4 377	3 162	3 118
Detailh. med forbrugerelektronik .....	5 647	5 792	5 731	4 682	4 484	4 380	4 443	4 409
Detailh. med tekstiler og husholdningsudstyr mv .....	30 700	30 720	31 304	32 064	33 224	35 088	36 971	39 010
Detailh. med kultur- og fritidsprodukter .....	6 768	6 451	6 364	6 541	6 825	6 998	7 312	7 781
Detailh. med beklædning og fodtøj .....	13 603	13 335	13 255	13 362	14 391	15 188	16 309	17 942
Internethandel, postordre mv .....	880	949	1 273	930	983	1 114	1 180	1 346

 Nye tal til tabellen offentliggøres august 2010.

 Flere tal og oplysninger findes på [www.statistikbanken.dk/gf2](http://www.statistikbanken.dk/gf2)

## Nøgletal for detailhandel

	2000	2001	2002	2003	2004	2005	2006	2007	2008
<i>Milliarder kroner</i>									
Omsætning .....	215,2	227,5	234,6	241,5	249,3	267,0	275,9	288,9	322,1
Eksport mv. ....	5,8	6,4	5,7	6,9	7,7	7,8	10,0	8,2	...
Værditilvækst <sup>1</sup> .....	37,7	39,9	41,5	43,1	44,4	47,6	51,7	54,4	55,8
Lønudgifter, pension mv. ....	27,1	28,6	29,9	30,7	31,8	33,6	35,8	38,5	43,1
Ordinært resultat .....	7,5	7,9	8,3	8,9	9,0	10,6	12,3	11,9	8,0
Aktiver <sup>1</sup> i alt = passiver <sup>1</sup> i alt .....	84,2	85,1	84,6	89,7	92,2	120,0	122,9	133,0	139,3
Egenkapital .....	25,6	26,5	26,5	33,1	34,9	48,0	44,9	51,5	51,5
Investeringer, netto .....	7,2	5,0	3,9	5,8	3,3	4,1	3,1	6,3	7,5
<i>Antal</i>									
Firmaer .....	24 356	23 547	23 243	23 315	23 600	23 880	24 075	23 993	23 143
Ansatte <sup>1</sup> .....	115 738	116 794	118 499	119 230	121 111	123 790	126 784	131 451	137 979

<sup>1</sup> Lønmodtagere med ansættelse i firmaet. Udtrykt som fuldtidsbeskæftigede (årsværk).

 Nye tal til tabellen offentliggøres ultimo maj 2011.

 Flere tal og oplysninger findes på [www.statistikbanken.dk/regn3](http://www.statistikbanken.dk/regn3) og gf2

## Firmaers omsætning inden for handel

	2000	2001	2002	2003	2004	2005	2006	2007
<i>Millioner kroner</i>								
<b>Handel i alt</b> .....	<b>889 481</b>	<b>908 561</b>	<b>935 027</b>	<b>953 329</b>	<b>981 688</b>	<b>1 094 441</b>	<b>1 179 991</b>	<b>1 210 996</b>
Bilhandel .....	79 794	78 590	85 793	84 242	98 118	110 838	120 940	131 191
Bilværksteder mv. ....	26 840	26 468	27 661	27 252	28 368	30 979	33 069	36 434
Agenturhandel .....	22 181	21 872	22 886	39 564	18 940	20 341	24 436	22 268
Engrosh. med korn og foderstof .....	34 816	38 647	34 958	29 928	32 416	30 712	31 815	34 905
Engrosh. med føde-, drikke- og tobaksvarer .....	107 315	110 003	123 255	117 628	120 916	127 254	129 644	141 010
Engrosh. med tekstiler og husholdningsudstyr .....	108 747	115 365	121 048	125 440	132 960	147 308	157 143	163 735
Engrosh. med it-udstyr .....	69 345	66 568	61 712	58 103	61 352	80 118	100 150	56 998
Engrosh. med andre maskiner .....	64 664	66 629	65 198	65 905	70 280	76 417	86 951	97 532
Anden engroshandel .....	160 545	156 922	157 874	163 803	168 987	203 495	219 939	237 434
Supermarkeder og varehuse mv. ....	97 632	107 770	111 060	117 281	118 060	123 146	127 626	132 686
Specialbutikker med fødevarer .....	8 509	8 284	8 026	8 012	7 828	8 143	8 137	8 780
Tankstationer .....	18 953	18 056	18 292	17 799	18 463	19 533	11 617	10 948
Detailh. med forbrugerelektronik .....	10 590	10 986	11 508	10 474	10 437	10 755	11 727	11 660
Detailh. med tekstiler og husholdningsudstyr mv .....	49 370	51 837	55 407	56 574	60 846	67 517	74 120	78 950
Detailh. med kultur- og fritidsprodukter .....	10 140	10 417	10 786	11 035	11 933	12 493	14 089	15 030
Detailh. med beklædning og fodtøj .....	17 587	17 578	16 984	17 661	19 013	22 001	24 605	27 180
Internethandel, postordre mv .....	2 453	2 569	2 579	2 628	2 771	3 391	3 983	4 255
<i>Procent</i>								
<b>Handel i alt</b> .....	<b>100</b>	<b>100</b>	<b>100</b>	<b>100</b>	<b>100</b>	<b>100</b>	<b>100</b>	<b>100</b>
Bilhandel .....	9	9	9	9	10	10	10	11
Bilværksteder mv .....	3	3	3	3	3	3	3	3
Agenturhandel .....	2	2	2	4	2	2	2	2
Engrosh. med korn og foderstof .....	4	4	4	3	3	3	3	3
Engrosh. med føde-, drikke- og tobaksvarer .....	12	12	13	12	12	12	11	12
Engrosh. med tekstiler og husholdningsudstyr .....	12	13	13	13	14	13	13	14
Engrosh. med it-udstyr .....	8	7	7	6	6	7	8	5
Engrosh. med andre maskiner .....	7	7	7	7	7	7	7	8
Anden engroshandel .....	18	17	17	17	17	19	19	20
Supermarkeder og varehuse mv .....	11	12	12	12	12	11	11	11
Specialbutikker med fødevarer .....	1	1	1	1	1	1	1	1
Tankstationer .....	2	2	2	2	2	2	1	1
Detailh. med forbrugerelektronik .....	1	1	1	1	1	1	1	1
Detailh. med tekstiler og husholdningsudstyr mv .....	6	6	6	6	6	6	6	7
Detailh. med kultur- og fritidsprodukter .....	1	1	1	1	1	1	1	1
Detailh. med beklædning og fodtøj .....	2	2	2	2	2	2	2	2
Internethandel, postordre mv .....	0	0	0	0	0	0	0	0

 Nye tal til tabellen offentliggøres august 2010.

 Flere tal og oplysninger findes på [www.statistikbanken.dk/gf2](http://www.statistikbanken.dk/gf2)

Nøgletal for transport<sup>1</sup>

	2000	2001	2002	2003	2004	2005	2006	2007
<i>Millioner kroner</i>								
Omsætning .....	163 479	184 215	166 705	169 201	182 710	208 184	235 822	263 561
Eksport mv. ....	99 761	82 215	67 214	95 659	105 493	116 153	...	...
Lønudgifter, pension mv. ....	25 095	29 028	28 592	29 157	29 924	28 023	30 500	32 675
Ordinært resultat .....	10 725	10 291	8 042	10 678	22 476	19 648	7 868	17 150
Balance .....	170 844	196 094	224 390	232 165	279 380	271 201	281 533	309 484
Egenkapital .....	61 344	76 878	107 834	122 214	151 157	117 959	119 247	138 807
Investeringer, netto .....	10 268	13 562	14 222	13 927	19 528	16 134	13 861	21 516
<i>Antal</i>								
Firmaer .....	12 534	12 422	12 079	11 127	11 397	11 386	11 345	11 413
Fuldtidsansatte .....	80 514	85 052	79 754	80 332	80 746	73 758	75 505	78 183

Nye tal til tabellen offentliggøres august 2010.

Flere tal og oplysninger findes på [www.statistikbanken.dk/gf2](http://www.statistikbanken.dk/gf2)

## Godstransport med skib og lastbil

	1999	2000	2001	2002	2003	2004	2005	2006	2007	2008	2009	1999	2009
<i>Tusinde ton</i>													
<b>Godsmængde med fragtskib .....</b>	<b>63 824</b>	<b>64 933</b>	<b>63 527</b>	<b>63 429</b>	<b>70 935</b>	<b>67 670</b>	<b>65 202</b>	<b>70 457</b>	<b>71 493</b>	<b>69 877</b>	<b>60 380</b>	<b>100,0</b>	<b>100,0</b>
National .....	8 923	9 072	9 767	9 486	11 703	10 447	10 999	13 077	14 865	13 596	10 656	14,0	17,6
Til Danmark .....	31 952	30 984	30 543	29 296	33 792	32 074	29 902	33 303	32 603	34 451	28 893	50,1	47,9
Fra Danmark .....	22 949	24 876	23 217	24 648	25 441	25 149	24 302	24 077	24 025	21 830	20 831	36,0	34,5
<b>Godsmængde med færge .....</b>	<b>21 569</b>	<b>20 480</b>	<b>18 240</b>	<b>18 757</b>	<b>18 766</b>	<b>19 909</b>	<b>20 970</b>	<b>22 151</b>	<b>22 613</b>	<b>21 554</b>	<b>18 531</b>	<b>100,0</b>	<b>100,0</b>
National .....	3 917	3 737	3 951	4 283	4 221	4 440	4 784	4 907	4 761	4 538	4 007	18,2	21,6
International .....	17 652	16 743	14 289	14 474	14 545	15 469	16 186	17 244	17 852	17 016	14 525	81,8	78,4
<b>Godsmængde med danske lastbiler</b>													
<b>National kørsel .....</b>	<b>199 992</b>	<b>206 867</b>	<b>189 969</b>	<b>194 121</b>	<b>189 858</b>	<b>174 461</b>	<b>189 848</b>	<b>177 631</b>	<b>183 607</b>	<b>179 233</b>	<b>137 848</b>	<b>100,0</b>	<b>100,0</b>
Vognmandskørsel .....	151 863	159 383	144 585	146 337	150 980	138 578	158 977	142 958	149 437	144 584	107 484	75,9	78,0
Firmakørsel .....	48 129	47 484	45 383	47 785	38 879	35 883	30 871	34 673	34 170	34 649	30 365	24,1	22,0
<b>International kørsel .....</b>	<b>16 306</b>	<b>16 897</b>	<b>15 257</b>	<b>15 235</b>	<b>15 725</b>	<b>17 047</b>	<b>16 616</b>	<b>15 368</b>	<b>14 287</b>	<b>14 306</b>	<b>11 504</b>	<b>100,0</b>	<b>100,0</b>
Fra Danmark til udlandet .....	8 364	8 402	7 411	7 588	7 543	8 508	8 112	7 204	6 585	6 739	5 247	51,3	45,6
Fra udlandet til Danmark .....	7 182	7 215	6 495	6 755	7 078	7 409	7 612	6 839	6 202	6 159	4 548	44,0	39,5
Anden kørsel <sup>1</sup> .....	759	1 281	1 351	891	1 104	1 131	892	1 324	1 499	1 408	1 710	4,7	14,9

<sup>1</sup> Tredjelandskørsel og cabotagekørsel.

Nye tal til tabellen offentliggøres maj 2011.

Flere tal og oplysninger findes på [www.statistikbanken.dk/ivg4](http://www.statistikbanken.dk/ivg4), ivg41, nvg1 og skib41

## Godstransport med tog

	1998	1999	2000	2001	2002	2003	2004	2005	2006	2007	2008	1998	2008
<i>Tusinde ton</i>													
<b>Godsmængde med tog .....</b>	<b>7 988</b>	<b>7 455</b>	<b>7 874</b>	<b>7 173</b>	<b>7 297</b>	<b>7 711</b>	<b>7 904</b>	<b>7 529</b>	<b>7 300</b>	<b>6 850</b>	<b>7 140</b>	<b>100,0</b>	<b>100,0</b>
National .....	2 653	2 332	2 049	1 592	1 382	1 492	1 747	1 688	1 232	727	512	33,2	7,2
Til Danmark .....	2 161	1 930	1 995	1 822	1 984	2 010	1 917	1 694	1 858	1 665	1 477	27,1	20,7
Fra Danmark .....	1 233	1 197	1 252	962	1 016	1 155	1 069	1 003	899	778	596	15,4	8,3
I transit .....	1 941	1 996	2 578	2 797	2 914	3 055	3 171	3 144	3 311	3 680	4 555	24,3	63,8
<i>Millioner tonkilometer<sup>a</sup></i>													
<b>Godstransport med tog .....</b>	<b>2 065</b>	<b>1 974</b>	<b>2 057</b>	<b>1 987</b>	<b>1 941</b>	<b>2 013</b>	<b>2 169</b>	<b>1 976</b>	<b>1 893</b>	<b>1 779</b>	<b>1 867</b>	<b>100,0</b>	<b>100,0</b>
National .....	617	579	488	388	354	372	520	442	260	146	122	29,9	6,5
Til Danmark .....	513	441	425	441	406	399	365	297	344	282	268	24,8	14,4
Fra Danmark .....	278	278	274	215	196	209	210	171	174	135	90	13,5	4,8
I transit .....	657	676	870	943	986	1 033	1 075	1 066	1 115	1 216	1 387	31,8	74,3

Nye tal til tabellen er offentliggjort juli 2010.

Flere tal og oplysninger findes på [www.statistikbanken.dk/bane1](http://www.statistikbanken.dk/bane1)

## Køretøjer pr. 1. januar

	2000	2001	2002	2003	2004	2005	2006	2007	2008	2009	2010	2000	2010
<i>Tusinde</i>													
<b>I alt .....</b>	<b>3 111</b>	<b>3 175</b>	<b>3 237</b>	<b>3 297</b>	<b>3 351</b>	<b>3 437</b>	<b>3 572</b>	<b>3 731</b>	<b>3 871</b>	<b>3 942</b>	<b>3 961</b>	<b>100,0</b>	<b>100,0</b>
Biler .....	2 230	2 253	2 279	2 304	2 322	2 366	2 449	2 543	2 620	2 645	2 643	100,0	100,0
Personbiler .....	1 843	1 854	1 873	1 888	1 895	1 916	1 965	2 020	2 068	2 099	2 120	82,6	80,2
Busser .....	14	14	14	14	14	14	14	15	14	14	15	0,6	0,5
Varebiler (0-3.500 kg totalvægt) .....	324	336	343	354	365	389	421	459	486	482	462	14,5	17,5
Lastbiler (over 3.500 kg totalvægt) .....	49	49	49	48	48	47	48	50	51	50	46	2,2	1,7
Motorcykler .....	69	74	78	83	88	95	105	119	134	144	147		
Knallert-45 .....	58	65	68	69	68	67	67	65	63	61	58		
Påhængs- og sættevogne .....	526	555	584	615	646	679	720	768	815	851	871		
Campingvogne .....	107	109	111	113	117	121	126	132	137	140	142		
Traktorer .....	121	119	117	114	111	108	105	104	103	102	100		
<i>Antal pr. 1.000 indbyggere</i>													
Biler .....	418,5	421,2	424,5	428,0	430,1	437,3	451,2	466,9	478,4	479,9	477,5		
Personbiler .....	345,8	346,6	348,8	350,8	351,0	354,0	362,0	370,8	377,8	380,9	383,1		
Busser .....	2,6	2,6	2,6	2,6	2,6	2,6	2,7	2,7	2,6	2,6	2,6		
Vare- og lastbiler .....	70,0	71,9	73,1	74,6	76,5	80,6	86,5	93,4	98,0	96,4	91,8		
Motorcykler .....	13,0	13,8	14,6	15,4	16,3	17,5	19,4	21,8	24,5	26,0	26,6		

Nye tal til tabellen offentliggøres april 2011.

Flere tal og oplysninger findes på [www.statistikbanken.dk/bil8](http://www.statistikbanken.dk/bil8), bef1a og bef1a07



## Nyregistrerede køretøjer

Antal	1999	2000	2001	2002	2003	2004	2005	2006	2007	2008	2009	1999	2009
												Procent	
<b>I alt</b> .....	<b>242 524</b>	<b>207 871</b>	<b>184 021</b>	<b>201 722</b>	<b>186 261</b>	<b>231 399</b>	<b>282 002</b>	<b>307 125</b>	<b>309 294</b>	<b>259 582</b>	<b>178 777</b>		
Biler .....	182 187	150 605	132 300	147 800	133 154	172 579	210 978	226 210	226 203	191 966	131 682	100,0	100,0
Personbiler .....	144 232	113 633	96 114	111 598	96 501	122 543	148 578	156 719	162 481	150 663	112 247	79,2	85,2
Busser .....	749	735	558	765	635	645	649	709	676	929	963	0,4	0,7
Varebiler (0-3.500 kg totalvægt) .....	31 629	31 451	30 976	31 325	31 782	44 741	55 762	62 774	56 084	33 658	15 211	17,4	11,6
Lastbiler (over 3.500 kg totalvægt) .....	5 577	4 786	4 652	4 112	4 236	4 650	5 989	6 008	6 962	6 716	3 261	3,1	2,5
Motorcykler .....	4 202	3 300	2 416	2 625	2 824	3 631	5 781	7 579	9 777	6 690	3 743		
Knallert-45 .....	11 991	9 766	6 796	5 048	3 758	4 197	4 917	4 754	4 519	3 672	2 767		
Påhængs- og sættevogne .....	35 517	35 655	34 782	38 138	37 814	41 239	49 246	56 887	56 500	46 735	33 981		
Campingvogne .....	5 310	5 243	4 636	5 113	5 923	7 079	8 131	8 388	8 242	6 925	4 620		
Traktorer .....	3 317	3 302	3 091	2 998	2 788	2 674	2 949	3 307	4 053	3 594	1 984		

Anm.: Revisioner kan forekomme bagud i tid.

Nye tal til tabellen offentliggøres januar 2011.

Flere tal og oplysninger findes på [www.statistikbanken.dk/bilb](http://www.statistikbanken.dk/bilb)

## Personbiler fordelt efter alder pr. 1. januar

Antal	2000	2001	2002	2003	2004	2005	2006	2007	2008	2009	2010	2000	2010
												Procent	
<b>Personbiler</b> .....	<b>1 843 254</b>	<b>1 854 060</b>	<b>1 872 631</b>	<b>1 888 290</b>	<b>1 894 649</b>	<b>1 915 821</b>	<b>1 964 682</b>	<b>2 020 013</b>	<b>2 068 493</b>	<b>2 099 090</b>	<b>2 120 322</b>	<b>100,0</b>	<b>100,0</b>
Under 1 år .....	141 753	110 945	92 895	108 068	91 772	117 735	143 775	151 836	157 773	145 683	108 575	7,7	5,1
1 år .....	157 948	139 843	109 203	90 704	105 861	90 449	115 997	140 785	149 272	155 338	144 501	8,6	6,8
2 år .....	146 416	155 769	138 302	107 558	89 780	104 607	89 738	114 981	140 217	147 879	155 456	7,9	7,3
3 år .....	134 555	144 336	153 868	135 936	106 625	88 370	103 843	89 912	115 085	139 517	148 037	7,3	7,0
4 år .....	128 017	134 066	144 782	152 749	136 435	106 653	89 565	105 909	91 676	116 433	142 003	6,9	6,7
5-9 år .....	449 516	498 318	551 594	612 179	685 862	688 093	664 607	620 326	578 072	514 619	502 866	24,4	23,7
10 år + .....	685 049	670 783	681 987	681 096	678 314	719 914	757 157	796 264	836 398	879 621	918 884	37,2	43,3

Nye tal til tabellen offentliggøres april 2011.

Flere tal og oplysninger findes på [www.statistikbanken.dk/bilb](http://www.statistikbanken.dk/bilb)

## Persontransport efter transportmiddel

Mio. personkilometer	1998	1999	2000	2001	2002	2003	2004	2005	2006	2007	2008
	<b>Køretøjer på veje i alt</b> .....	<b>67 492</b>	<b>68 624</b>	<b>68 283</b>	<b>67 435</b>	<b>68 062</b>	<b>68 966</b>	<b>69 068</b>	<b>69 521</b>	<b>70 601</b>	<b>72 294</b>
Cykler/knallert 30 .....	2 462	2 405	2 355	2 229	2 393	2 353	2 230	2 322	2 268	2 204	2 303
Person og varebiler u. 2000 kg. ....	50 392	51 430	50 780	49 822	49 991	50 577	50 149	50 342	51 165	52 500	52 454
Varebiler over 2000 kg. ....	6 071	6 306	6 590	6 875	7 176	7 520	8 088	8 176	8 357	8 640	8 720
Taxier .....	413	420	429	437	424	415	408	408	408	408	408
Motorcykler .....	517	562	604	647	688	735	799	891	946	1 067	1 172
Knallert 45 .....	93	103	107	92	95	95	94	93	92	90	90
<b>Busser i alt</b> .....	<b>7 543</b>	<b>7 397</b>	<b>7 418</b>	<b>7 332</b>	<b>7 295</b>	<b>7 272</b>	<b>7 300</b>	<b>7 288</b>	<b>7 365</b>	<b>7 384</b>	<b>7 329</b>
Rutebusser i alt .....	2 825	2 839	2 867	2 853	2 863	2 916	2 873	2 927	2 985	3 009	3 059
Turistbusser og andre busser .....	4 718	4 558	4 552	4 479	4 432	4 356	4 428	4 361	4 380	4 375	4 270
Tog .....	5 365	5 310	5 537	5 721	5 754	5 893	6 074	6 136	6 274	6 353	6 474
Skibe .....	386	266	247	235	245	248	247	226	222	215	202
Fly .....	424	398	363	338	304	285	308	316	342	377	362

Nye tal til tabellen offentliggøres maj 2011.

Flere tal og oplysninger findes på [www.statistikbanken.dk/pkm1](http://www.statistikbanken.dk/pkm1)

## Persontransport med tog

Tog	1998	1999	2000	2001	2002	2003	2004	2005	2006	2007	2008
	<b>Millioner rejser</b>										
På Banedanmarks net .....	149,0	149,3	153,7	154,9	150,5	154,4	157,1	160,2	163,4	164,3	168,9
Andre baner .....	11,6	11,3	12,0	12,2	14,8	31,6	45,0	47,3	47,6	50,0	57,1
<b>Millioner personkilometer<sup>a</sup></b>											
På Banedanmarks net .....	5 163	5 113	5 327	5 521	5 541	5 620	5 741	5 768	5 903	5 992	6 095
Andre baner .....	202	197	210	200	213	273	333	368	371	361	379

Anm.: Fra slutningen af 2002 indgår metron i tallene.

Nye tal til tabellen er offentliggjort juli 2010.

Flere tal og oplysninger findes på [www.statistikbanken.dk/bane21](http://www.statistikbanken.dk/bane21)

## Persontransport med rute- og charterfly

Tusinde afrejsende passagerer	1999	2000	2001	2002	2003	2004	2005	2006	2007	2008	2009
	<b>Passagerer i alt</b> .....	<b>10 635</b>	<b>11 124</b>	<b>11 019</b>	<b>10 784</b>	<b>10 638</b>	<b>11 390</b>	<b>11 978</b>	<b>12 447</b>	<b>13 036</b>	<b>13 091</b>
<b>Indenrigsflyvninger i alt</b> .....	<b>2 098</b>	<b>1 969</b>	<b>1 818</b>	<b>1 642</b>	<b>1 584</b>	<b>1 591</b>	<b>1 664</b>	<b>1 791</b>	<b>1 948</b>	<b>1 906</b>	<b>1 939</b>
Heraf ruteflyvninger .....	1 978	1 854	1 743	1 529	1 465	1 482	1 537	1 666	1 821	1 803	1 839
Heraf charterflyvning .....	89	79	56	89	101	95	113	112	114	93	88
<b>Udenrigsflyvninger i alt</b> .....	<b>8 537</b>	<b>9 153</b>	<b>9 201</b>	<b>9 142</b>	<b>9 054</b>	<b>9 799</b>	<b>10 315</b>	<b>10 656</b>	<b>11 088</b>	<b>11 184</b>	<b>10 144</b>
Heraf ruteflyvninger .....	7 272	7 852	7 999	8 124	8 061	8 678	9 044	9 382	9 737	9 815	8 917
Heraf charterflyvning .....	1 247	1 286	1 193	1 010	982	1 110	1 258	1 263	1 341	1 352	1 218

Anm.: Før 2004 indgik også mindre lufthavne i totalen.

Nye tal til tabellen offentliggøres maj 2011.

Flere tal og oplysninger findes på [www.statistikbanken.dk/fflyv32](http://www.statistikbanken.dk/fflyv32)

## Firmaer

	2000	2001	2002	2003	2004	2005	2006	2007	2008
<i>Antal</i>									
<b>Erhvervsservice i alt<sup>1,2</sup></b> .....	<b>33 345</b>	<b>33 087</b>	<b>33 522</b>	<b>33 543</b>	<b>35 341</b>	<b>37 709</b>	<b>39 272</b>	<b>40 484</b>	<b>44 764</b>
Advokatvirksomhed .....	1 649	1 598	1 583	1 556	1 578	1 585	1 593	1 596	1 608
Revision og Bogføring .....	3 797	3 712	3 652	3 668	3 701	3 827	3 925	4 018	4 117
Virksomhedskonsulenter .....	4 061	4 433	5 002	5 416	6 099	6 869	7 518	7 889	8 424
Arkitekter og rådgivende ingeniører .....	5 997	5 804	5 676	5 468	5 599	5 887	5 981	6 258	6 327
Forskning og udvikling .....	273	274	303	298	300	310	337	365	401
Reklame- og analysebureauer .....	2 571	2 554	2 573	2 475	2 568	2 739	2 768	2 875	2 821
Anden videnservice .....	3 586	3 571	3 735	3 642	4 157	4 488	4 744	4 753	5 201
Dyrlæger .....	...	...	...	...	...	...	...	...	591
Udlejning og leasing af materiel .....	2 556	2 449	2 342	2 360	2 431	2 475	2 478	2 446	2 514
Arbejdsformidling og vikarbureauer .....	485	514	571	634	660	748	957	1 245	1 216
Rejsebureauer .....	575	561	569	505	574	628	606	648	656
Vagt og sikkerhedstjeneste .....	230	256	274	299	314	355	357	350	413
Anden operationel service .....	1 580	1 576	1 610	1 636	1 893	2 062	2 097	1 879	2 083
Ejendomsservice og anlægsgartnere .....	174	177	190	261	307	490	596	685	2 673
Rengøring .....	5 809	5 604	5 440	5 324	5 160	5 245	5 315	5 476	5 719

<sup>1</sup> Erhvervsservice hed tidligere forretningservice, men har ændret navn i Nye tal til tabellen offentliggøres ultimo maj 2011.

Flere tal og oplysninger findes på [www.statistikbanken.dk/regn1](http://www.statistikbanken.dk/regn1)

<sup>2</sup> Ekskl. Dyrlæger indtil 2008.

## Omsætning

	2000	2001	2002	2003	2004	2005	2006	2007	2008
<i>Milliarder kroner</i>									
<b>Erhvervsservice i alt<sup>1</sup></b> .....	<b>143,9<sup>1</sup></b>	<b>152,8<sup>1</sup></b>	<b>154,5<sup>1</sup></b>	<b>152,1<sup>1</sup></b>	<b>166,3<sup>1</sup></b>	<b>190,9<sup>1</sup></b>	<b>210,6<sup>1</sup></b>	<b>231,7<sup>1</sup></b>	<b>266,4</b>
Advokatvirksomhed .....	6,5	7,0	7,5	7,5	7,9	8,7	9,8	10,5	10,9
Revision og Bogføring .....	9,9	10,0	10,5	10,7	11,3	11,9	13,2	14,4	15,1
Virksomhedskonsulenter .....	14,2	11,3	11,0	9,5	11,8	15,8	18,6	19,9	22,8
Arkitekter og rådgivende ingeniører .....	31,9	38,2	36,5	36,0	41,1	46,9	52,0	58,3	66,5
Forskning og udvikling .....	4,1	3,8	4,3	4,5	4,6	5,4	5,7	6,6	16,4
Reklame- og analysebureauer .....	20,0	20,0	18,1	17,9	17,4	19,9	20,9	23,8	24,7
Anden videnservice .....	7,0	7,5	8,0	8,4	8,4	9,1	10,8	11,0	12,1
Dyrlæger .....	...	...	...	...	...	...	...	...	2,3
Udlejning og leasing af materiel .....	10,5	12,0	13,8	13,7	15,6	17,0	18,9	18,5	20,7
Arbejdsformidling og vikarbureauer .....	3,6	4,6	4,8	4,7	5,7	7,3	9,8	12,9	13,8
Rejsebureauer .....	16,3	17,6	18,1	16,3	17,7	20,9	22,4	24,2	24,6
Vagt og sikkerhedstjeneste .....	0,9	1,0	1,1	2,3	2,5	2,6	2,8	3,1	3,4
Anden operationel service .....	7,8	8,5	9,1	8,9	10,3	11,4	11,0	12,4	11,5
Ejendomsservice og anlægsgartnere .....	0,5	0,5	0,5	0,6	0,6	1,0	1,0	1,2	5,5
Rengøring .....	10,7	10,9	11,3	11,2	11,5	13,0	13,6	14,9	16,1

<sup>1</sup> Ekskl. Dyrlæger indtil 2008.

Nye tal til tabellen offentliggøres ultimo maj 2011.

Flere tal og oplysninger findes på [www.statistikbanken.dk/regn1](http://www.statistikbanken.dk/regn1)

## Omsætning fordelt på brancher

Milliarder kroner

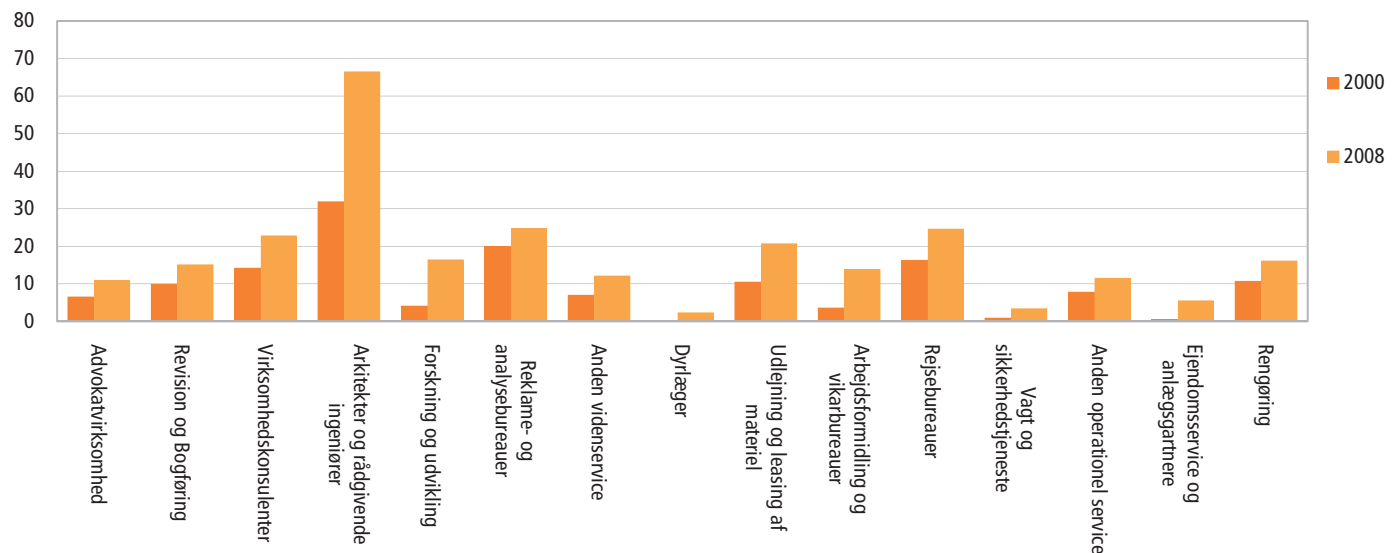

Ansatte<sup>1</sup>

	2000	2001	2002	2003	2004	2005	2006	2007	2008
<i>Antal</i>									
<b>Erhvervsservice i alt</b> .....	<b>129 484<sup>2</sup></b>	<b>137 182<sup>2</sup></b>	<b>137 761<sup>2</sup></b>	<b>135 957<sup>2</sup></b>	<b>140 355<sup>2</sup></b>	<b>150 011<sup>2</sup></b>	<b>161 661<sup>2</sup></b>	<b>174 066<sup>2</sup></b>	<b>190 368</b>
Advokatvirksomhed .....	7 667	7 985	8 022	8 102	8 066	8 117	8 400	8 612	8 910
Revision og Bogføring .....	13 304	13 804	14 007	13 810	13 691	13 937	14 525	15 277	16 093
Virksomhedskonsulenter .....	6 735	8 334	7 975	6 973	7 700	9 960	11 058	11 447	12 890
Arkitekter og rådgivende ingeniører .....	29 943	30 714	31 141	29 365	30 214	31 111	33 190	35 521	37 673
Forskning og udvikling .....	4 529	4 530	4 798	4 872	4 831	5 175	5 769	6 052	9 405
Reklame- og analysebureauer .....	10 917	12 076	11 709	11 069	11 380	11 768	12 252	13 441	13 459
Anden vidensservice .....	6 668	7 068	6 948	6 893	6 994	7 313	7 746	8 098	8 834
Dyrlæger .....	...	...	...	...	...	...	...	...	2 009
Udlejning og leasing af materiel .....	4 810	5 200	5 534	5 181	5 117	5 280	5 865	5 854	6 641
Arbejdsformidling og vikarbureauer .....	8 343	9 759	10 556	10 911	12 939	16 396	20 294	25 729	24 982
Rejsebureauer .....	4 549	4 495	4 311	4 311	4 380	4 574	4 713	4 951	4 945
Vagt og sikkerhedstjeneste .....	1 212	1 411	1 404	3 218	3 274	3 347	3 630	3 939	4 351
Anden operationel service .....	6 761	7 457	6 972	7 804	8 274	8 434	8 794	9 085	9 108
Ejendomservice og anlægsgartnere .....	512	442	498	478	471	766	738	952	4 779
Rengøring .....	23 534	23 902	23 880	22 968	23 022	23 832	24 688	25 109	26 290

<sup>1</sup> Lønmodtagere med ansættelse i firmaet. Omregnet til fuldtidsbeskæftigede (årsværk).

 Nye tal til tabellen offentliggøres ultimo maj 2011.

 Flere tal og oplysninger findes på [www.statistikbanken.dk/regn1](http://www.statistikbanken.dk/regn1)

<sup>2</sup> Ekskl. dyrlæger.

## Årsværk fordelt på brancher

*Tusinde*

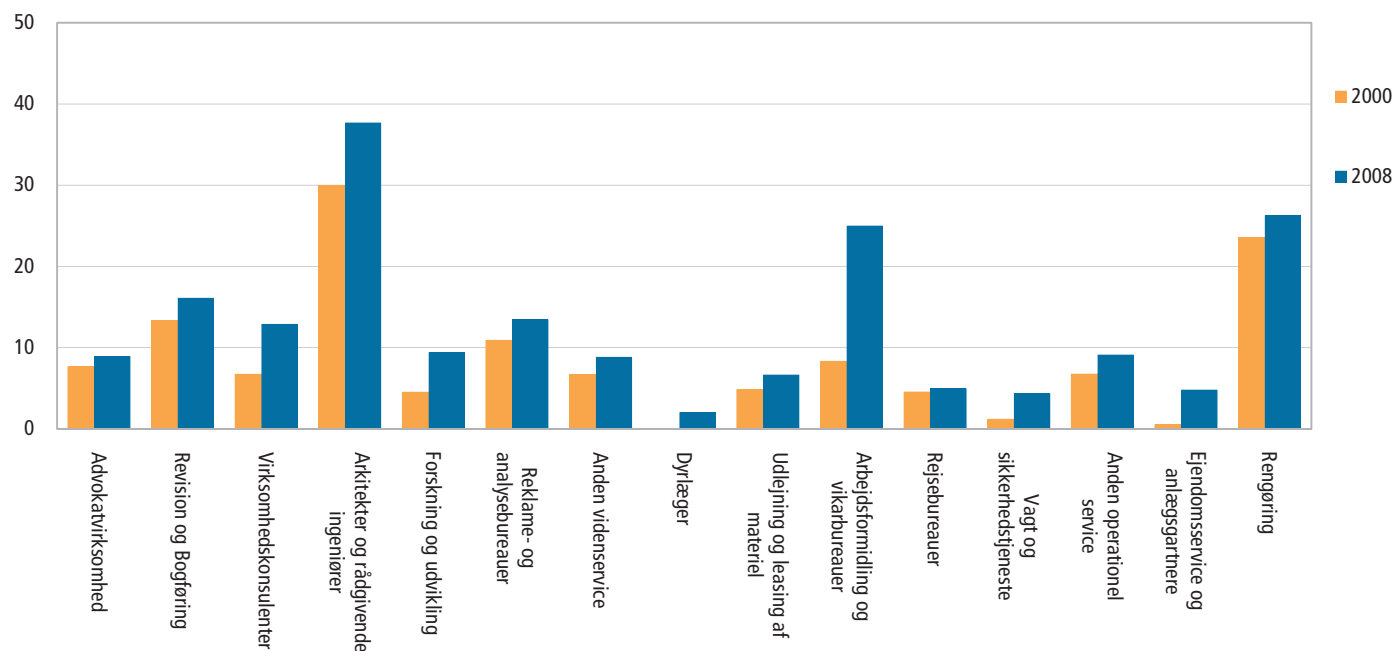

## Nøgletal for turisme

	2000	2001	2002	2003	2004	2005	2006	2007
<i>Millioner kroner</i>								
Omsætning .....	25 359	25 808	26 400	25 458	26 661	28 699	32 058	35 164
Eksport mv. ....	85	64	75	70	83	84	112	35
Lønudgifter, pension mv. <sup>1</sup> .....	6 702	7 095	7 277	7 149	7 455	7 906	8 573	9 441
Ordinært resultat <sup>1</sup> .....	2 659	2 286	2 415	2 206	2 317	2 517	2 961	3 396
Balance <sup>1</sup> .....	20 451	23 342	22 966	24 185	23 574	24 858	28 716	32 686
Egenkapital <sup>1</sup> .....	4 341	4 764	4 919	5 582	5 271	6 316	7 938	9 153
Investeringer, netto <sup>1</sup> .....	2 151	769	1 071	1 295	1 990	1 690	1 587	2 027
<i>Antal</i>								
Firmaer .....	10 064	10 357	10 359	9 848	9 923	10 126	10 094	10 310
Fuldtidsansatte .....	32 092	33 857	34 413	32 811	33 833	35 117	37 260	39 668

<sup>1</sup> Ekskl. forlystelsesparker, museer, botaniske og zoologiske haver.

Nye tal til tabellen offentliggøres oktober 2010.

## Overnatninger

	1999	2000	2001	2002	2003	2004	2005	2006	2007	2008	2009
<i>Tusinde</i>											
<b>Overnatninger i alt</b> .....	<b>42 058</b>	<b>41 715</b>	<b>41 401</b>	<b>42 382</b>	<b>43 438</b>	<b>42 357</b>	<b>42 018</b>	<b>44 370</b>	<b>45 609</b>	<b>44 717</b>	<b>42 186</b>
Danske .....	18 345	17 774	18 275	19 071	19 664	19 863	20 363	22 084	23 172	23 520	22 212
Udenlandske .....	23 713	23 941	23 126	23 311	23 774	22 494	21 655	22 286	22 437	21 196	19 974
<b>Overnatninger på hoteller i alt</b> .....	<b>8 752</b>	<b>9 210</b>	<b>9 173</b>	<b>9 262</b>	<b>9 161</b>	<b>9 711</b>	<b>10 119</b>	<b>10 647</b>	<b>11 076</b>	<b>10 857</b>	<b>9 966</b>
Danske .....	4 404	4 599	4 618	4 763	4 644	4 931	5 330	5 840	6 449	6 300	5 708
Udenlandske .....	4 348	4 611	4 555	4 499	4 516	4 780	4 789	4 807	4 628	4 557	4 258
<b>Overnatning på feriecentre i alt</b> .....	<b>4 017</b>	<b>4 073</b>	<b>4 007</b>	<b>4 142</b>	<b>4 059</b>	<b>3 929</b>	<b>3 760</b>	<b>3 686</b>	<b>4 007</b>	<b>3 778</b>	<b>3 636</b>
Danske .....	2 592	2 605	2 604	2 711	2 662	2 744	2 666	2 621	2 810	2 718	2 712
Udenlandske .....	1 425	1 468	1 403	1 431	1 397	1 185	1 094	1 066	1 197	1 060	923
<b>Overnatning på campingpladser i alt</b> .....	<b>11 360</b>	<b>10 798</b>	<b>10 942</b>	<b>11 208</b>	<b>12 055</b>	<b>11 505</b>	<b>11 287</b>	<b>11 698</b>	<b>11 684</b>	<b>12 169</b>	<b>11 770</b>
Danske .....	7 592	7 313	7 563	7 956	8 498	8 247	8 180	8 565	8 677	9 306	9 020
Udenlandske .....	3 768	3 485	3 379	3 252	3 557	3 258	3 107	3 133	3 007	2 863	2 750
<b>Overnatning på vandrehjem i alt</b> .....	<b>1 068</b>	<b>1 094</b>	<b>1 074</b>	<b>1 073</b>	<b>1 030</b>	<b>991</b>	<b>1 080</b>	<b>1 236</b>	<b>1 297</b>	<b>1 249</b>	<b>1 120</b>
Danske .....	...	649	663	673	653	644	709	788	808	806	752
Udenlandske .....	...	445	411	400	377	347	371	448	489	443	369
<b>Overnatning i lystbådehavne i alt</b> .....	<b>1 572</b>	<b>1 507</b>	<b>1 506</b>	<b>1 518</b>	<b>1 566</b>	<b>1 433</b>	<b>1 459</b>	<b>1 695</b>	<b>1 080</b>	<b>1 126</b>	<b>1 069</b>
Danske .....	763	725	745	759	794	676	651	789	539	585	558
Udenlandske .....	809	782	761	759	772	756	808	906	540	541	511
<b>Overnatning i feriehusene i alt</b> .....	<b>15 290</b>	<b>15 034</b>	<b>14 699</b>	<b>15 178</b>	<b>15 568</b>	<b>14 789</b>	<b>14 313</b>	<b>15 408</b>	<b>16 465</b>	<b>15 538</b>	<b>14 625</b>
Danske .....	1 927	1 883	2 082	2 208	2 414	2 621	2 826	3 480	3 889	3 806	3 462
Udenlandske .....	13 363	13 151	12 617	12 970	13 154	12 168	11 487	11 928	12 577	11 732	11 164

Nye tal til tabellen offentliggøres maj 2011.

Flere tal og oplysninger findes på [www.statistikbanken.dk/11](http://www.statistikbanken.dk/11)

## Overnatninger i lejede sommerhuse

	1999	2000	2001	2002	2003	2004	2005	2006	2007	2008	2009
<i>Tusinde</i>											
<b>Overnatninger i alt</b> .....	<b>15 290</b>	<b>15 034</b>	<b>14 699</b>	<b>15 178</b>	<b>15 568</b>	<b>14 789</b>	<b>14 313</b>	<b>15 408</b>	<b>16 465</b>	<b>15 538</b>	<b>14 625</b>
Danske .....	1 927	1 883	2 082	2 208	2 414	2 621	2 826	3 480	3 889	3 806	3 462
Udenlandske .....	13 363	13 151	12 617	12 970	13 154	12 168	11 487	11 928	12 577	11 732	11 164

Anm.: Omfatter udlejningsbureauer med mere end 25 udlejningshuse.

Nye tal til tabellen offentliggøres marts 2011.

Flere tal findes på <http://www.statistikbanken.dk/ferieh3>

## Overnatninger

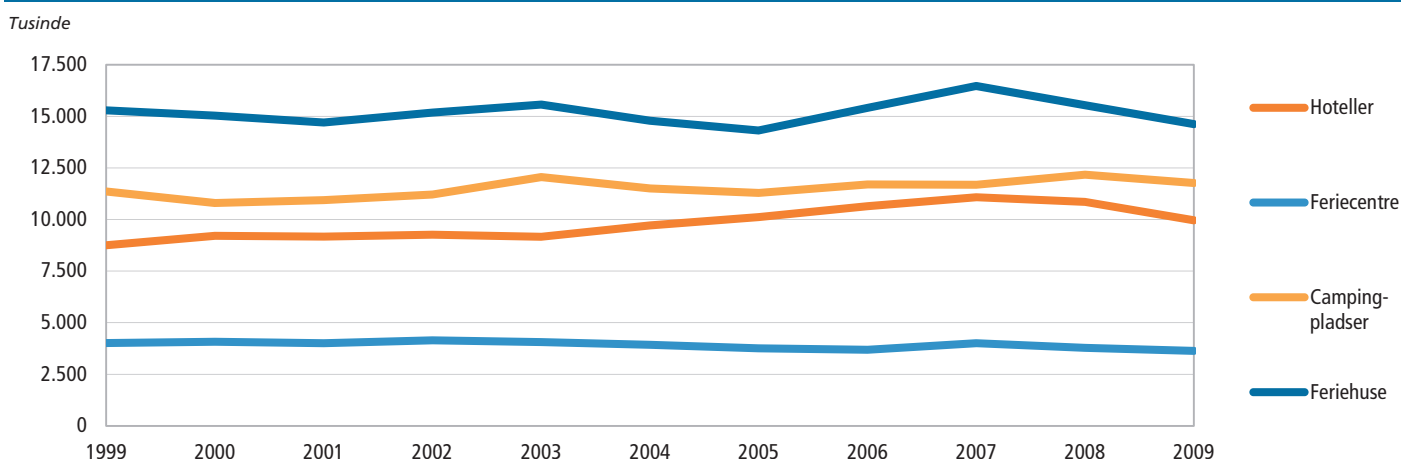

## Produktion af primær energi

	1998	1999	2000	2001	2002	2003	2004	2005	2006	2007	2008
<i>Petajoule (10<sup>15</sup> joule)</i>											
I alt .....	854,2	1 009,1	1 154,9	1 131,3	1 196,8	1 189,2	1 304,2	1 317,5	1 239,4	1 138,2	1 116,8
Råolie .....	495,0	641,9	764,5	726,1	780,2	780,1	828,3	796,2	724,1	652,3	603,5
Naturgas .....	291,8	296,1	316,5	326,1	326,4	310,7	365,9	400,2	397,5	352,9	382,9
Affald .....	26,8	29,5	30,8	32,7	33,9	36,9	38,0	39,6	38,8	39,6	39,5
Brænde og træaffald .....	15,5	15,4	14,0	15,1	17,6	18,8	28,4	34,8	34,8	45,4	46,2
Halm .....	13,4	13,7	12,2	14,3	19,5	20,9	18,2	21,0	20,0	19,5	16,9
Vind .....	10,1	10,9	15,3	15,5	17,6	20,0	23,7	23,8	22,0	25,8	24,9
Anden vedvarende energi .....	1,5	1,5	1,6	1,6	1,6	1,7	1,7	1,8	2,3	2,8	2,9

Nye tal til tabellen offentliggøres november 2010.

Flere tal og oplysninger findes på [www.statistikbanken.dk/ene1](http://www.statistikbanken.dk/ene1)

## Forbrug af energiprodukter

	1998	1999	2000	2001	2002	2003	2004	2005	2006	2007	2008
<i>Petajoule (10<sup>15</sup> joule)</i>											
Kul og koks i alt .....	236,6	198,9	166,2	177,1	177,7	239,1	182,6	156,9	234,5	197,0	173,6
Kul .....	235,2	197,4	165,0	175,9	176,5	238,2	181,6	155,9	233,5	195,9	172,6
Koks mv .....	1,4	1,5	1,2	1,2	1,1	1,0	1,0	1,0	1,0	1,1	1,0
Vedvarende energi i alt .....	67,8	71,9	76,2	83,0	95,1	103,4	119,4	132,9	132,7	149,6	149,7
Affald .....	26,6	29,2	30,5	32,4	33,6	36,5	37,6	39,2	38,4	39,2	39,1
Brænde og træaffald .....	16,2	16,6	16,7	19,3	22,8	24,3	38,2	47,1	50,0	62,4	65,9
Halm .....	13,4	13,7	12,2	14,3	19,5	20,9	18,2	21,0	20,0	19,5	16,9
Vind .....	10,1	10,9	15,3	15,5	17,6	20,0	23,7	23,8	22,0	25,8	24,9
Anden vedvarende energi .....	1,5	1,5	1,5	1,6	1,6	1,7	1,6	1,8	2,3	2,8	2,9
Olieprodukter i alt .....	578,3	553,5	575,0	565,9	576,5	612,9	627,0	726,4	852,9	959,0	1 016,8
Petroleum .....	0,4	0,3	0,2	0,3	0,3	0,2	0,2	0,2	0,2	0,1	0,1
Jetbrændstof og flybenzin .....	42,0	38,9	30,4	33,4	29,7	33,0	28,8	39,4	40,4	43,5	41,2
Heraf jetbrændstof optanket i udlandet <sup>1</sup> .....	10,4	9,5	7,1	8,7	9,1	9,2	6,4	22,4	25,2	27,1	25,6
Motorbenzin .....	90,6	88,5	86,2	83,5	83,8	84,1	83,1	80,6	79,1	78,4	75,4
Diesel .....	67,2	67,7	64,3	70,9	66,8	70,9	75,4	79,7	86,3	95,1	94,8
Fyringsolie .....	101,0	94,0	84,9	86,2	82,3	82,0	78,9	77,6	72,4	70,8	70,6
Fuelolie .....	238,0	222,3	267,2	252,7	281,0	332,3	351,3	439,4	564,6	660,7	726,4
Heraf fuel optanket i udlandet <sup>1</sup> .....	204,5	195,9	243,0	224,2	254,4	301,5	325,0	414,2	535,3	636,5	705,5
Petroleums-koks .....	5,3	6,8	7,0	8,1	8,0	8,2	8,9	8,9	9,3	9,9	7,6
Anden olie til energiformål .....	33,6	35,0	34,7	30,9	24,5	2,3	0,4	0,6	0,6	0,6	0,6
Gas i alt .....	201,0	214,6	212,3	218,0	210,6	210,7	209,2	206,3	212,5	191,2	194,0
LPG .....	4,0	4,0	3,5	3,2	3,1	3,2	3,2	3,4	3,5	3,1	2,9
Raffinaderigas .....	18,3	18,3	15,3	15,4	15,4	12,4	12,0	14,2	15,1	15,9	15,1
Naturgas .....	178,7	192,3	193,5	199,3	192,0	195,1	194,0	188,8	194,0	172,2	176,0
El .....	117,3	117,3	118,2	118,7	115,4	117,4	119,7	121,0	123,2	121,0	122,2
Fjernvarme .....	102,1	98,6	95,3	103,2	102,1	104,5	104,4	103,9	102,4	98,1	99,7

<sup>1</sup> Fuelolie og jetbrændstof købt af dansk opererede skibe og fly i udlandet.

Nye tal til tabellen offentliggøres november 2010.

Flere tal og oplysninger findes på [www.statistikbanken.dk/ene1](http://www.statistikbanken.dk/ene1)

## Produktion af primær energi og bruttoenergiforbrug i Danmark

*Petajoule (10<sup>15</sup> joule)*

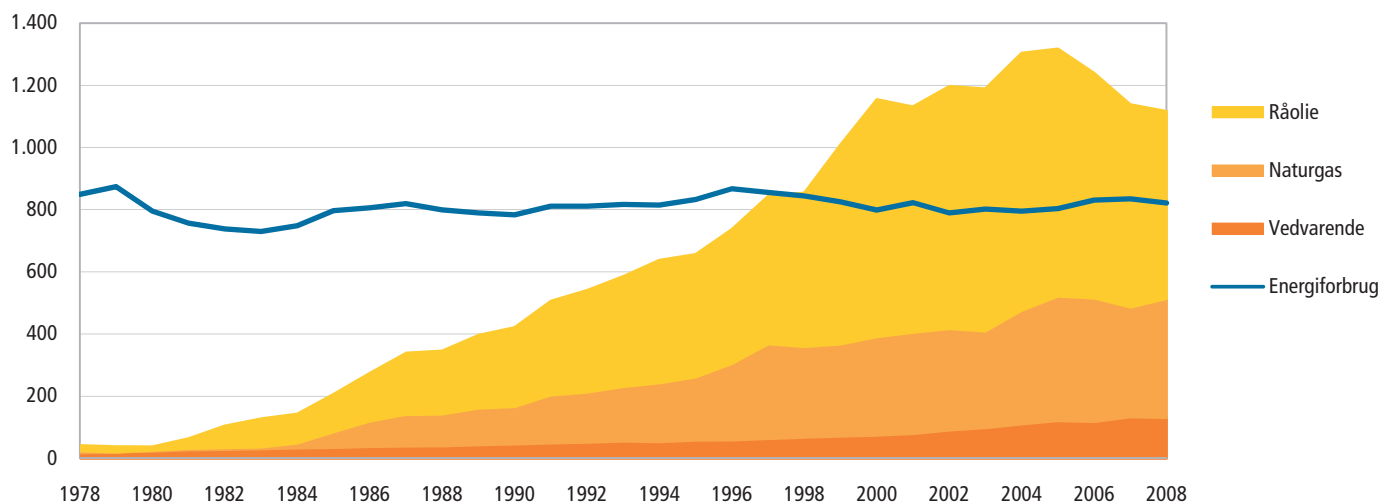

Anm.: Bruttoenergiforbruget er her vist ekskl. dansk opererede skibe og flys køb af brændstof i udlandet.

## Bruttoenergiforbrug i erhverv og husholdninger

	1998	1999	2000	2001	2002	2003	2004	2005	2006*	2007*	2008*
<i>Petajoule (10<sup>15</sup> joule)</i>											
I alt <sup>1</sup> .....	1 059,1	1 030,6	1 048,7	1 055,3	1 052,9	1 112,6	1 126,5	1 239,7	1 391,4	1 498,5	1 552,3
Husholdninger .....	311,4	302,4	286,5	296,6	296,7	300,6	302,0	307,1	312,7	314,9	309,0
Erhverv i alt .....	747,7	728,2	762,2	758,7	756,2	812,0	824,5	932,5	1 078,6	1 183,6	1 243,3
Landbrug, fiskeri, råstofudvinding.....	86,2	88,2	89,1	92,9	90,6	90,5	86,5	90,3	92,0	91,6	90,0
Industri .....	195,5	189,1	190,7	192,5	177,9	173,4	168,6	171,1	179,2	177,8	168,2
Energi- og vandforsyning .....	4,6	4,4	4,4	5,4	4,6	4,7	4,8	5,2	6,0	5,8	5,8
Bygge og anlæg .....	17,5	17,8	16,7	17,4	18,3	18,9	19,4	19,9	21,1	22,1	22,7
Handel, hotel og restauration .....	61,8	61,0	56,7	56,5	57,1	58,5	60,0	58,2	62,4	62,1	61,4
Transport, post og tele .....	306,5	292,8	330,8	316,8	336,6	388,6	407,2	508,4	635,4	742,9	810,8
Finansiering og forretningservice .....	17,8	17,6	17,9	20,2	19,7	21,7	21,8	22,6	24,2	24,6	25,7
Offentlige og personlige tjenester .....	57,8	57,3	55,8	57,2	51,4	55,6	56,3	56,9	58,3	56,5	58,6
Heraf skibes optankning i udlandet.....	204,5	195,9	243,0	224,2	254,4	301,5	325,0	414,2	535,3	636,5	705,5
Heraf flys optankning i udlandet.....	10,4	9,5	7,1	8,7	9,1	9,2	6,4	22,4	25,2	27,1	25,6
Heraf vedvarende energi .....	16,7	17,7	18,1	22,5	27,3	27,9	33,3	38,6	41,5	48,8	50,0
<b>Bruttoenergiforbrug i Danmark<sup>2</sup></b>	<b>844,2</b>	<b>825,2</b>	<b>798,6</b>	<b>822,4</b>	<b>789,3</b>	<b>801,9</b>	<b>795,1</b>	<b>803,1</b>	<b>830,9</b>	<b>834,9</b>	<b>821,2</b>

Anm.: Opgørelsen følger nationalregnskabs afgrænsning og viser således bruttoenergiforbruget medgået til danske økonomiske aktiviteter. I fordelingen på erhverv og husholdninger indgår visse skønmæssige beregninger.

<sup>1</sup> Bruttoenergiforbruget beregnes ved at fordele energiforbruget af primær energi (fx kul, olie og naturgas) til produktionen i el- og fjernvarmeværker proportionalt på brugerne af de enkelte konverterede energityper (el og fjernvarme).

Samtidigt nulstilles forbruget af primær energi i konverteringssektoren. Forbruget i elværkerne er korrigeres endvidere for nettoimporten af el. Ligeledes indgår raffinaderierne forbrug af råolie og halvfabrikata ikke i opgørelsen, men kun de raffinerede produkter (fx benzin og diesel).

Omregningen til petajoule er baseret på de brændværdier, der bruges af Energistyrelsen.

<sup>2</sup> Ekskl. dansk opererede skibe og flys køb af brændstof i udlandet.

 Nye tal til tabellen offentliggøres november 2010.

 Flere tal og oplysninger findes på [www.statistikbanken.dk/ene1](http://www.statistikbanken.dk/ene1)

## Energiudgift i erhverv og husholdninger

	1998	1999	2000	2001	2002	2003	2004	2005	2006	2007*	2008*
<i>Millioner kroner</i>											
I alt <sup>1</sup> .....	95 101	102 559	125 298	127 890	125 590	129 451	139 179	160 865	185 707	191 799	222 326
Husholdninger .....	48 320	51 495	54 549	57 096	58 394	58 666	61 399	65 413	69 506	69 565	74 379
Erhverv i alt .....	46 781	51 064	70 749	70 794	67 196	70 786	77 780	95 452	116 200	122 234	147 947
Landbrug, fiskeri, råstofudvinding.....	2 748	3 082	4 110	4 705	4 343	4 293	4 702	5 699	6 268	6 489	7 559
Industri .....	14 080	16 280	26 515	24 104	22 284	22 440	25 751	31 965	36 989	39 264	45 846
Energi- og vandforsyning .....	5 210	4 644	5 355	6 444	5 775	6 910	6 654	7 069	9 312	8 391	9 892
Bygge og anlæg .....	1 390	1 558	1 996	1 978	2 105	2 162	2 598	3 027	3 399	3 674	4 251
Handel, hotel og restauration .....	5 177	5 590	5 878	6 066	6 198	6 392	6 961	7 166	7 886	8 160	8 829
Transport, post og tele .....	8 015	9 399	15 267	14 957	14 296	15 379	17 346	26 332	37 425	41 315	55 157
Finansiering og forretningservice .....	2 117	2 223	2 540	2 832	2 952	3 244	3 397	3 570	3 865	4 012	4 425
Offentlige og personlige tjenester .....	8 044	8 288	9 089	9 707	9 243	9 967	10 371	10 624	11 057	10 930	11 989
Heraf skibes optankning i udlandet.....	2 339	3 064	6 826	6 238	6 845	7 589	8 189	14 518	24 129	26 877	38 032
Heraf flys optankning i udlandet.....	226	240	401	515	388	373	350	1 742	2 207	2 295	2 878

Anm.: Opgørelsen følger nationalregnskabs afgrænsning og viser energiudgiften i forbindelse med danske økonomiske aktiviteter. I fordelingen på erhverv og husholdninger indgår visse skønmæssige beregninger.

<sup>1</sup> Energiudgiften er opgjort i løbende priser som de samlede udgifter (inkl. moms) til de faktisk indkøbte energiarter. I beløbene indgår handels- og transportavance samt eventuelle ikke refunderede energiudgifter.

 Nye tal til tabellen offentliggøres november 2010.

 Flere tal og oplysninger findes på [www.statistikbanken.dk/ene1](http://www.statistikbanken.dk/ene1)

## El-balance

	1998	1999	2000	2001	2002	2003	2004	2005	2006	2007*	2008*
<i>Petajoule (10<sup>15</sup> joule)</i>											
Produktion .....	139,2	133,3	123,2	129,5	131,6	157,5	138,2	123,7	156,1	132,8	125,1
Import .....	11,8	17,9	30,3	29,5	32,2	25,3	31,2	45,4	24,4	37,5	46,1
<b>Til rådighed .....</b>	<b>151,0</b>	<b>151,1</b>	<b>153,5</b>	<b>159,0</b>	<b>163,8</b>	<b>182,8</b>	<b>169,4</b>	<b>169,1</b>	<b>180,4</b>	<b>170,4</b>	<b>171,2</b>
Forbrug i erhverv .....	80,7	80,5	81,0	82,1	79,1	80,7	82,4	82,9	84,3	82,8	83,8
Forbrug i husholdninger .....	36,6	36,9	37,2	36,5	36,3	36,7	37,3	38,1	38,9	38,2	38,4
Svind og ledningstab .....	6,3	7,6	7,4	8,8	8,8	9,3	8,1	7,6	7,9	8,4	8,0
Eksport .....	27,4	26,2	27,9	31,6	39,6	56,0	41,6	40,5	49,3	41,0	40,9

 Nye tal til tabellen offentliggøres november 2010.

 Flere tal og oplysninger findes på [www.statistikbanken.dk/ene1](http://www.statistikbanken.dk/ene1)

Bidrag til drivhuseffekten<sup>1</sup> fra danske økonomiske aktiviteter

	1990	1999	2000	2001	2002	2003	2004	2005	2006*	2007*	2008*
<i>Tusinde tons CO<sub>2</sub>-ækvivalenter (GWP)</i>											
<b>I alt</b> .....	<b>79 771</b>	<b>96 446</b>	<b>89 910</b>	<b>91 531</b>	<b>95 622</b>	<b>100 691</b>	<b>95 932</b>	<b>97 621</b>	<b>124 071</b>	<b>119 969</b>	<b>122 963</b>
<b>Husholdninger</b> .....	<b>9 854</b>	<b>10 712</b>	<b>10 406</b>	<b>10 387</b>	<b>10 562</b>	<b>10 713</b>	<b>10 626</b>	<b>10 413</b>	<b>10 146</b>	<b>9 890</b>	<b>9 572</b>
Andet .....	- 341	6 021	794	2 255	5 143	1 072	1 006	- 936	7 917	429	949
<b>Erhverv i alt</b> .....	<b>70 257</b>	<b>79 713</b>	<b>78 709</b>	<b>78 889</b>	<b>79 917</b>	<b>88 906</b>	<b>84 300</b>	<b>88 144</b>	<b>106 008</b>	<b>109 651</b>	<b>112 442</b>
Landbrug, fiskeri, råstofudvinding.....	17 102	16 259	15 900	15 798	15 351	15 033	14 945	14 824	14 563	14 392	14 698
Industri .....	8 281	9 463	9 337	9 283	8 924	9 000	8 814	7 966	8 276	8 285	7 487
Energi- og vandforsyning .....	25 046	26 864	23 668	25 010	25 120	29 897	23 871	20 578	28 271	23 495	21 399
Bygge og anlæg .....	821	1 264	1 094	1 157	1 260	1 304	1 367	1 377	1 448	1 565	1 552
Handel, hotel og restauration .....	1 425	1 354	1 204	1 219	1 222	1 290	1 290	1 302	1 396	1 426	1 430
Transport, post og tele .....	14 773	21 745	24 893	23 800	25 403	29 577	31 101	39 111	49 136	57 585	63 021
Finansiering og forretningservice .....	382	377	390	410	449	487	479	481	513	512	523
Offentlige og personlige tjenester .....	2 428	2 387	2 223	2 212	2 188	2 318	2 434	2 504	2 404	2 392	2 331
Heraf skibes optankning i udlandet.....	9 360	15 582	19 330	17 839	20 243	23 984	25 858	32 955	42 591	50 639	56 126
Heraf flys optankning i udlandet .....	275	693	520	637	662	672	465	1 628	1 833	1 970	1 864
Memo: Reduktion fra vedmassestil-vækst .	- 1 012	- 1 075	- 1 041	- 1 223	- 1 240	- 1 336	- 1 541	- 1 622	- 1 161	- 189	- 217
Memo: Udslip fra biomasse.....	4 596	6 423	6 717	7 421	7 907	8 909	9 588	10 344	10 727	11 547	11 707

Anm.: Opgørelsen følger nationalregnskabs afgrænsning og viser således bidraget til drivhuseffekten fra danske økonomiske aktiviteter.

<sup>1</sup> Bidraget til drivhuseffekten er opgjort ved at sammenvægte udslippet af stofferne CO<sub>2</sub>, N<sub>2</sub>O og CH<sub>4</sub>. Bidraget er vist ekskl. CO<sub>2</sub> fra biomasse samt reduktionen fra vedmassestilvækst.

 Nye tal til tabellen offentliggøres april 2011.

 Flere tal og oplysninger findes på [www.statistikbanken.dk/mreg5](http://www.statistikbanken.dk/mreg5)

## Erhvervenes bidrag til drivhuseffekten i forhold til værdien af deres produktion

	1990	1999	2000	2001	2002	2003	2004	2005	2006*	2007*	2008*
<i>Tons CO<sub>2</sub>-ækvivalenter (GWP) pr. millioner kr. produktion</i>											
<b>Erhverv i alt</b> .....	<b>42</b>	<b>38</b>	<b>36</b>	<b>36</b>	<b>36</b>	<b>39</b>	<b>37</b>	<b>36</b>	<b>41</b>	<b>42</b>	<b>43</b>
Landbrug, fiskeri, råstofudvinding.....	223	160	148	149	141	140	135	133	134	135	139
Industri .....	19	19	18	18	17	18	17	15	15	14	13
Energi- og vandforsyning .....	850	674	601	616	627	725	567	485	654	585	515
Bygge og anlæg .....	6	8	7	8	8	8	9	8	8	8	9
Handel, hotel og restauration .....	6	5	4	4	4	4	4	4	4	4	4
Transport, post og tele .....	100	101	100	91	96	107	111	129	150	167	178
Finansiering og forretningservice .....	1	1	1	1	1	1	1	1	1	1	1
Offentlige og personlige tjenester .....	7	6	5	5	5	5	5	5	5	5	5

Anm.: Intensiteten er opgjort som erhvervenes bidrag til drivhuseffekten i forhold til værdien af deres produktion opgjort i 2000-priser.

<sup>1</sup> Erhvervenes bidrag til drivhuseffekten er opgjort ved at sammenvægte udslippet af stofferne CO<sub>2</sub>, N<sub>2</sub>O og CH<sub>4</sub>.

 Nye tal til tabellen offentliggøres april 2011.

 Flere tal og oplysninger findes på [www.statistikbanken.dk/mreg5](http://www.statistikbanken.dk/mreg5) og nat07

## Udledning af drivhusgasser fordelt på de enkelte stoffer

Millioner tons CO<sub>2</sub>-ækvivalenter (GWP)

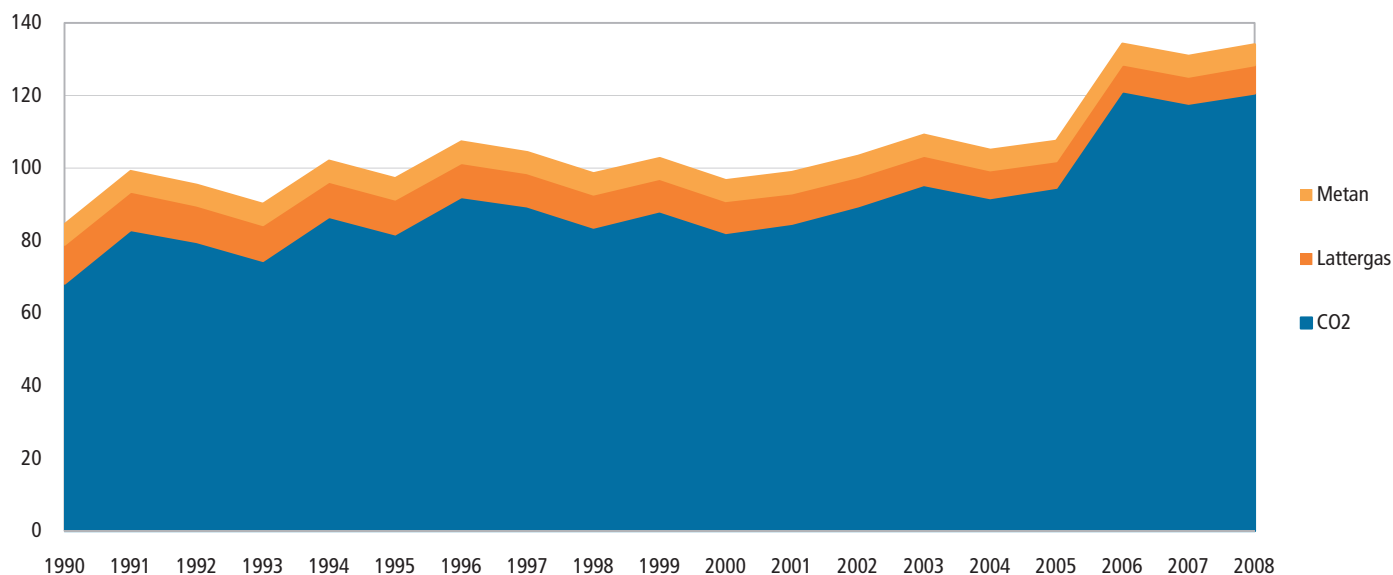

Anm.: Opgørelsen følger nationalregnskabs afgrænsning og viser således udledningen af drivhusgasser fra danske økonomiske aktiviteter.

CO<sub>2</sub>-udslip fra danske økonomiske aktiviteter

Tusinde tons CO <sub>2</sub>	1990	1999	2000	2001	2002	2003	2004	2005	2006*	2007*	2008*
I alt .....	68 217	88 123	82 159	84 680	89 504	95 384	91 763	94 606	121 239	117 780	120 596
Husholdninger .....	11 094	11 861	11 888	12 253	12 351	13 131	13 121	12 916	13 060	13 018	12 773
Andet .....	-259	5 815	735	2 120	4 889	596	465	- 1 490	7 280	-268	262
Erhverv i alt .....	57 382	70 446	69 535	70 307	72 263	81 657	78 177	83 180	100 900	105 030	107 561
Landbrug, fiskeri, råstofudvinding.....	4 270	5 450	5 318	5 376	5 377	5 320	5 163	5 146	5 025	4 841	4 934
Industri .....	7 722	8 976	8 787	8 865	8 621	8 344	8 552	8 204	8 468	8 601	7 853
Energi- og vandforsyning .....	27 099	30 545	27 358	28 986	29 480	34 859	29 582	27 005	34 619	30 373	28 296
Bygge og anlæg .....	808	1 245	1 077	1 139	1 241	1 284	1 346	1 357	1 426	1 542	1 530
Handel, hotel og restauration .....	1 404	1 328	1 181	1 196	1 198	1 266	1 267	1 279	1 372	1 403	1 408
Transport, post og tele .....	14 516	21 361	24 441	23 374	24 944	29 040	30 532	38 393	48 224	56 515	61 845
Finansiering og forretningsservice .....	376	369	381	401	439	478	469	472	504	503	514
Offentlige og personlige tjenester .....	1 186	1 172	994	969	963	1 067	1 266	1 326	1 260	1 252	1 181
Heraf skibes optankning i udlandet <sup>1</sup> .....	9 176	15 277	18 951	17 489	19 846	23 514	25 351	32 309	41 757	49 647	55 026
Heraf flys optankning i udlandet <sup>1</sup> .....	272	686	514	630	655	664	460	1 610	1 812	1 948	1 843
Heraf CO <sub>2</sub> fra biomasse mm .....	4 596	6 423	6 717	7 421	7 907	8 909	9 588	10 344	10 727	11 547	11 707

Anm.: Opgørelsen følger nationalregnskabs afgrænsning og viser således CO<sub>2</sub>-udledningen fra danske økonomiske aktiviteter.

<sup>1</sup> Fuelolie og jetbrændstof købt af dansk opererede skibe og fly i udlandet.

Nye tal til tabellen offentliggøres april 2011.

Flere tal og oplysninger findes på [www.statistikbanken.dk/mreg5](http://www.statistikbanken.dk/mreg5)

CO<sub>2</sub>-udslip fra vejtrafik

Tusinde tons CO <sub>2</sub>	1990	1999	2000	2001	2002	2003	2004	2005	2006*	2007*	2008*
I alt .....	9 275	11 312	11 202	11 223	11 352	11 806	12 115	12 214	12 587	13 186	12 948
Husholdninger .....	4 548	5 754	5 939	5 695	6 103	6 228	6 230	6 090	6 053	6 098	5 905
Erhverv .....	4 727	5 558	5 264	5 528	5 249	5 578	5 885	6 123	6 534	7 089	7 044

Nye tal til tabellen offentliggøres april 2011.

Flere tal og oplysninger findes på [www.statistikbanken.dk/mreg5](http://www.statistikbanken.dk/mreg5)

CO<sub>2</sub> udledning fra vejtrafik - rettelse (ny figur indsat)

Tusinde tons CO<sub>2</sub>

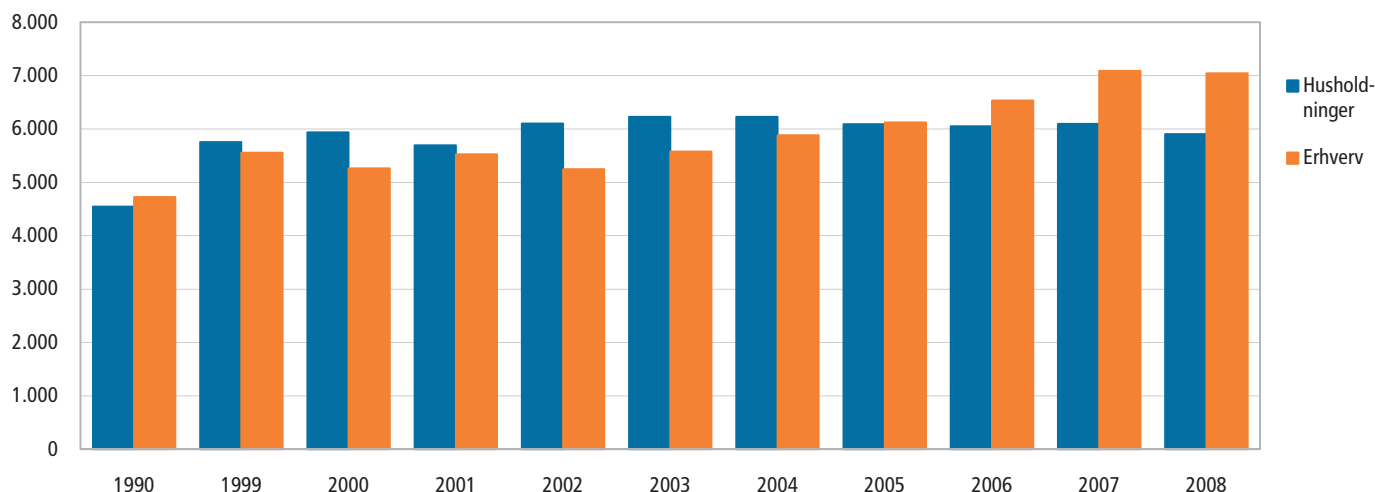

## Råstofindvinding

Tusinde m <sup>3</sup>	1999	2000	2001	2002	2003	2004	2005	2006	2007	2008	2009
Råstofindvinding i alt .....	47 858	40 944	38 258	36 970	35 225	39 444	47 054	49 338	49 000	42 225	25 360
Råstofindvinding på land .....	34 994	33 809	32 859	31 188	28 982	32 774	35 685	41 925	42 079	35 820	25 419
Sten, grus og sand .....	28 414	27 587	27 056	25 555	23 634	27 058	29 502	35 239	33 229	28 852	19 330
Granit .....	180	199	166	193	190	186	189	186	205	192	156
Kalk og kridt .....	3 343	3 405	3 480	3 240	3 025	3 252	3 338	3 912	4 431	3 075	2 735
Ler .....	828	788	720	663	632	648	717	788	833	655	364
Plastisk ler og bentonit .....	352	313	234	221	225	297	328	420	577	337	125
Kvartssand .....	279	479	488	464	484	486	553	496	589	467	332
Moler .....	197	227	231	254	265	226	251	236	241	252	202
Tørv/sphagnum .....	253	247	287	336	314	345	323	336	242	145	211
Øvrige råstoffer .....	1 149	563	197	262	213	276	485	312	1 732	1 845	1 942
Råstofindvinding fra havet .....	12 863	7 136	5 399	5 782	6 243	6 670	11 368	7 413	6 921	6 405	5 928

Nye tal til tabellen offentliggøres maj 2011.

Flere tal og oplysninger findes på [www.statistikbanken.dk/rst3](http://www.statistikbanken.dk/rst3)



## Fordeling af nitratindhold i drikkevandet

	1997	1998	1999	2000	2001	2002	2003	2004	2005	2006	2007
<b>Almene vandværker i alt</b> .....	<b>2 919</b>	<b>2 887</b>	<b>2 851</b>	<b>2 791</b>	<b>2 750</b>	<b>2 718</b>	<b>2 704</b>	<b>2 698</b>	<b>2 622</b>	<b>2 468</b>	<b>2 525</b>
<i>Procent</i>											
0,0-4,9 mg nitrat pr. liter .....	73	76	74	76	80	79	78	79	84	88	69
5,0-24,9 mg nitrat pr. liter .....	16	15	16	15	14	14	14	14	10	8	24
25,0-49,9 mg nitrat pr. liter .....	8	7	7	7	5	6	6	6	5	3	6
50 eller flere mg nitrat pr. liter .....	3	2	3	2	1	1	2	1	1	1	1

Anm. 1: Højest tilladelige grænseværdi er 50 mg/l.  
Anm. 2: Opgørelsen er baseret på en årlig stikprøve.

Nye tal til tabellen offentliggøres maj 2011.

Kilde: Geus og DANVA.

## Landbrugets brug af pesticider i planteavl

	1998	1999	2000	2001	2002	2003	2004	2005	2006	2007	2008
<i>Tons virksomt stof</i>											
<b>Forbrug i alt</b> .....	<b>3 619</b>	<b>2 874</b>	<b>2 841</b>	<b>3 083</b>	<b>2 868</b>	<b>2 954</b>	<b>2 899</b>	<b>3 246</b>	<b>3 212</b>	<b>3 316</b>	<b>3 998</b>
Ukrudtsbekæmpelse .....	2 619	1 892	1 982	2 164	2 105	2 205	2 087	2 308	2 479	2 583	2 809
Vækstregulatorer .....	175	221	204	309	146	156	186	209	140	148	287
Svampebekæmpelse .....	770	715	614	561	574	547	604	693	536	557	864
Insektbekæmpelse .....	55	46	41	49	43	46	22	36	57	28	38
<i>Antal behandlinger pr. år</i>											
<b>Behandlingshyppighed i alt</b> .....	<b>2,40</b>	<b>2,45</b>	<b>2,07</b>	<b>2,19</b>	<b>2,10</b>	<b>2,33</b>	<b>2,39</b>	<b>2,49</b>	<b>2,52</b>	<b>2,51</b>	<b>3,16</b>
Ukrudtsbekæmpelse .....	1,47	1,37	1,28	1,18	1,30	1,39	1,40	1,46	1,44	1,56	1,67
Vækstregulatorer .....	0,09	0,11	0,10	0,15	0,08	0,09	0,12	0,13	0,08	0,11	0,15
Svampebekæmpelse .....	0,58	0,60	0,50	0,50	0,46	0,50	0,61	0,63	0,52	0,54	0,83
Insektbekæmpelse .....	0,26	0,37	0,19	0,35	0,26	0,36	0,27	0,28	0,47	0,30	0,5

Anm. 1: Virksomme stoffer er de stoffer, som den tilsigtede virkning kommer fra.

Anm. 2: Behandlingshyppighed udtrykker det antal gange, det er muligt at pesticidbehandle det samlede areal, hvis der anvendes standarddosis.

Kilde: Miljøstyrelsen.

## Forsyning af handelsgødning

	98/99	99/00	00/01	01/02	02/03	03/04	04/05	05/06	06/07	07/08	08/09	98/99	08/09
<i>Millioner kg pr. driftsår (1.7.-30.6.)</i>												<i>Kg pr. ha</i>	
<b>Indhold af rene næringsstoffer<sup>1</sup></b> .....													
Kvælstof .....	262,7	251,5	233,7	210,8	201,2	206,7	206,3	191,8	194,6	220,4	200,3	98,0	75,0
Fosfor .....	20,3	17,8	15,8	14,8	14,1	15,0	15,1	13,5	13,9	13,8	7,2	8,0	3,0
Kalium .....	80,9	72,6	65,3	64,0	62,4	64,1	62,8	60,5	58,5	59,8	26,4	30,0	10,0

<sup>1</sup> De sammensatte eller blandede gødningsstoffer er omregnet til mængder af grundstofferne kvælstof, fosfor og kalium.

Kilde: Plantedirektoratet, Fødevareministeriet.

## Forsyning af husdyrgødning

	1997	1998	1999	2000	2001	2002	2003	2004	2005	2006	2007	1997	2007
<i>Millioner kg pr. år</i>												<i>Kg pr. ha</i>	
<b>Indhold af rene næringsstoffer</b> .....													
Kvælstof .....	272,4	278,4	265,7	264,1	273,0	276,0	273,0	270,0	265,0	270,0	269,0	101	100
Fosfor .....	54,4	53,1	54,2	53,9	56,5	52,3	51,0	48,5	46,4	48,6	45,2	20	17
Kalium .....	166,9	169,1	162,7	161,4	166,0	168,0	165,0	160,0	157,0	160,0	164,2	62	62

Anm.: Der er tale om forsyningen af dyr.

Kilde: Danmarks Jordbrugsforskning

## Økonomien

I dette kapitel finder du de vigtigste nøgletal om dansk økonomi. Du kan blandt andet finde nationalregnskabet og se, hvordan danskerne investerer, og hvor i landet skattetrykket er højest. Bagest i kapitlet er der separate afsnit, der beskriver de vigtigste begreber i nationalregnskabet og i relation til offentlige finanser.

### Den økonomiske vækst

Nationalregnskabet på side 105 giver et helhedsbillede af alle de samfundsøkonomiske aktiviteter. Du kan blandt andet se, at Danmarks bruttonationalprodukt (BNP) under den økonomiske krise er faldet med -4,9 pct. fra 2008 til 2009.

### Varer og tjenester

I tabellen *Varer og tjenester* på side 107 kan du se udviklingen i Danmarks produktion af varer og tjenester i de seneste ti år. Produktionen er steget 18 pct. fra 1999 til 2009 trods et fald det seneste år. Opgjort i 2000-priser er tallene renset for prisudvikling og angiver et mål for realvæksten

### Privat forbrug

På side 128 kan du se, hvad de danske forbrugeres penge går til, og hvordan forbrugets sammensætning ændrer sig over tid. Selv om vi bruger flere penge på mad, tøj og sko, udgør det en mindre del af vores forbrug end i 1999.

### Offentlig sektor og skattetryk

De to tabeller på side 134 og 135 viser, hvordan den offentlige sektor fordeler sine udgifter. Den realøkonomiske fordeling er særlig god til at sammenligne forskellige typer offentlige udgifter og indtægter over tid, mens den funktionelle fordeling viser, hvordan det offentlige bruger sine ressourcer fordelt efter formålet med udgifterne.

### Forbrugerpriser

I *Forbrugerprisindekset* på side 145 kan du følge udviklingen i priserne på varer og tjenester siden 1999. I den periode er priserne på tjenesteydelser steget med 34 pct., mens priserne på varer kun er steget med 15 pct. Udviklingen i forbrugerprisindekset er den mest brugte indikator for inflationen i samfundet

## Vækst i BNP, import og eksport

Årlig realvækst i procent

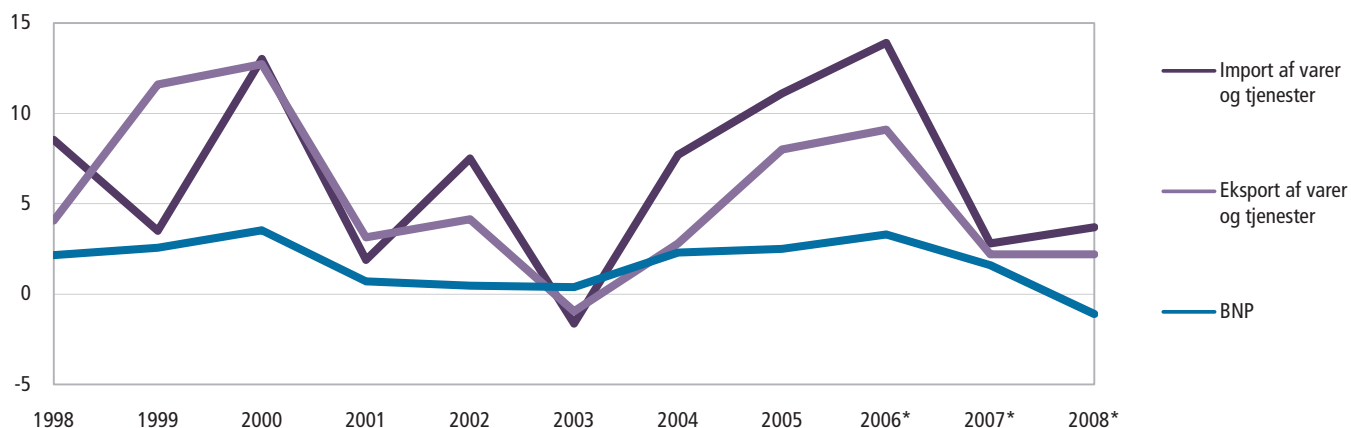

Danmarks nationalregnskab<sup>1</sup>

	1999	2000	2001	2002	2003	2004	2005	2006	2007*	2008*	2009*
<i>Milliarder kroner, årets priser</i>											
<b>Bruttonationalprodukt (BNP)<sup>2</sup></b> .....	1 213,5	1 294,0	1 335,6	1 372,7	1 400,7	1 466,2	1 545,3	1 631,7	1 691,5	1 737,4	1 659,7
+ Import af varer og tjenester .....	432,7	524,3	542,2	568,2	547,6	593,6	681,2	797,7	845,1	909,2	727,0
<b>Forsyning i alt = endelig anvendelse i alt</b> .....	<b>1 646,2</b>	<b>1 818,2</b>	<b>1 877,8</b>	<b>1 940,9</b>	<b>1 948,3</b>	<b>2 059,8</b>	<b>2 226,5</b>	<b>2 429,4</b>	<b>2 536,6</b>	<b>2 646,6</b>	<b>2 386,7</b>
- Eksport af varer og tjenester .....	494,0	602,4	630,9	648,3	635,1	665,0	757,0	849,6	886,4	955,9	784,2
<b>Indenlandsk endelig anvendelse<sup>3</sup> i alt</b> .....	<b>1 152,2</b>	<b>1 215,9</b>	<b>1 246,9</b>	<b>1 292,6</b>	<b>1 313,1</b>	<b>1 394,8</b>	<b>1 469,5</b>	<b>1 579,8</b>	<b>1 650,2</b>	<b>1 690,7</b>	<b>1 602,6</b>
Privat forbrug .....	599,1	616,7	631,7	652,3	666,9	707,2	745,1	786,6	821,7	845,5	817,4
Offentligt forbrug .....	312,4	325,1	343,3	360,2	371,2	389,0	402,5	422,6	439,1	463,8	492,1
Faste bruttoinvesteringer <sup>4</sup> .....	242,3	262,9	265,8	270,8	271,8	285,0	303,9	356,0	379,6	365,7	312,1
Lagerforøgelser .....	- 1,6	11,2	6,1	9,3	3,2	13,5	17,9	14,6	9,8	15,7	- 19,1
<i>Milliarder kroner, 2000-priser, kædede værdier</i>											
<b>Bruttonationalprodukt i markedspriser (BNP)<sup>2</sup></b> .....	1 249,9	1 294,0	1 303,1	1 309,2	1 314,2	1 344,4	1 377,2	1 424,0	1 448,1	1 435,5	1 365,3
+ Import af varer og tjenester .....	463,9	524,3	534,2	574,2	564,9	608,3	675,6	766,2	786,4	812,4	705,2
<b>Forsyning i alt = endelig anvendelse i alt</b> .....	<b>1 713,7</b>	<b>1 818,2</b>	<b>1 837,3</b>	<b>1 883,4</b>	<b>1 879,0</b>	<b>1 952,7</b>	<b>2 052,8</b>	<b>2 190,2</b>	<b>2 234,5</b>	<b>2 247,9</b>	<b>2 070,5</b>
- Eksport af varer og tjenester .....	534,4	602,4	621,2	647,0	640,8	658,6	711,4	775,2	792,2	811,1	727,0
<b>Indenlandsk endelig anvendelse<sup>3</sup> i alt</b> .....	<b>1 179,4</b>	<b>1 215,9</b>	<b>1 216,0</b>	<b>1 236,4</b>	<b>1 238,2</b>	<b>1 294,1</b>	<b>1 341,4</b>	<b>1 415,0</b>	<b>1 442,3</b>	<b>1 436,8</b>	<b>1 343,4</b>
Privat forbrug .....	615,4	616,7	617,2	626,7	632,9	662,8	688,0	712,5	729,7	727,8	694,3
Offentligt forbrug .....	317,8	325,1	332,2	339,1	341,5	347,7	352,1	361,9	366,7	372,5	381,7
Faste bruttoinvesteringer <sup>4</sup> .....	244,9	262,9	259,3	259,6	259,1	269,3	282,0	322,0	331,3	315,7	277,9
Lagerforøgelser .....	- 2,1	11,2	7,3	11,6	3,6	12,4	15,0	11,0	7,3	11,0	- 13,2
<i>Årlig realvækst i procent</i>											
<b>Bruttonationalprodukt i markedspriser (BNP)<sup>2</sup></b> .....	2,6	3,5	0,7	0,5	0,4	2,3	2,4	3,4	1,7	- 0,9	- 4,9
+ Import af varer og tjenester .....	3,5	13,0	1,9	7,5	- 1,6	7,7	11,1	13,4	2,6	3,3	- 13,2
<b>Forsyning i alt = endelig anvendelse i alt</b> .....	<b>2,8</b>	<b>6,1</b>	<b>1,0</b>	<b>2,5</b>	<b>- 0,2</b>	<b>3,9</b>	<b>5,1</b>	<b>6,7</b>	<b>2,0</b>	<b>0,6</b>	<b>- 7,9</b>
- Eksport af varer og tjenester .....	11,6	12,7	3,1	4,1	- 1,0	2,8	8,0	9,0	2,2	2,4	- 10,4
<b>Indenlandsk endelig anvendelse<sup>3</sup> i alt</b> .....	<b>- 0,7</b>	<b>3,1</b>	<b>0,0</b>	<b>1,7</b>	<b>0,1</b>	<b>4,5</b>	<b>3,7</b>	<b>5,5</b>	<b>1,9</b>	<b>- 0,4</b>	<b>- 6,5</b>
Privat forbrug .....	- 0,4	0,2	0,1	1,5	1,0	4,7	3,8	3,6	2,4	- 0,2	- 4,6
Offentligt forbrug .....	2,4	2,3	2,2	2,1	0,7	1,8	1,3	2,8	1,3	1,6	2,5
Faste bruttoinvesteringer <sup>4</sup> .....	0,0	7,4	- 1,4	0,1	- 0,2	3,9	4,7	14,2	2,9	- 4,7	- 12,0
<i>Bidrag til realvækst i BNP. Procentpoint</i>											
Privat forbrug .....	- 0,2	0,1	0,0	0,7	0,5	2,2	1,8	1,7	1,2	- 0,1	- 2,2
Offentligt forbrug .....	0,6	0,6	0,6	0,5	0,2	0,5	0,3	0,7	0,3	0,4	0,7
Faste bruttoinvesteringer <sup>4</sup> .....	0,0	1,5	- 0,3	0,0	0,0	0,8	0,9	2,8	0,6	- 1,1	- 2,5
Lagerforøgelser .....	- 1,0	0,8	- 0,3	0,3	- 0,5	0,6	0,2	- 0,3	- 0,3	0,3	- 2,0
Nettoeksport i alt .....	3,2	0,5	0,7	- 1,1	0,2	- 1,8	- 0,8	- 1,5	- 0,1	- 0,4	1,2
Import af varer og tjenester .....	- 1,3	- 4,6	- 0,8	- 3,0	0,7	- 3,0	- 4,5	- 5,9	- 1,3	- 1,7	6,9
Eksport af varer og tjenester .....	4,4	5,2	1,5	2,0	- 0,5	1,3	3,6	4,4	1,1	1,3	- 5,7

<sup>1</sup> Nye tal til tabellen offentliggøres februar 2011.

<sup>2</sup> Flere tal og oplysninger findes på [www.statistikbanken.dk/natn01](http://www.statistikbanken.dk/natn01)

 Danmarks nationalregnskab<sup>1</sup>. 2000-priser, kædede værdier

Indeks 2000 = 100

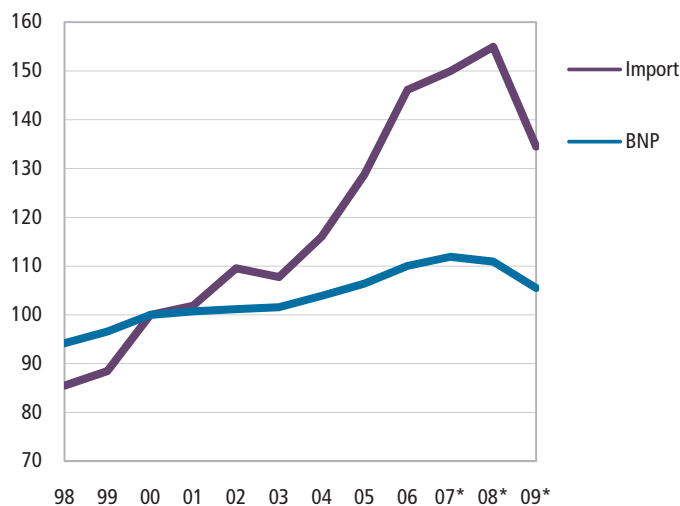

Indeks 2000 = 100

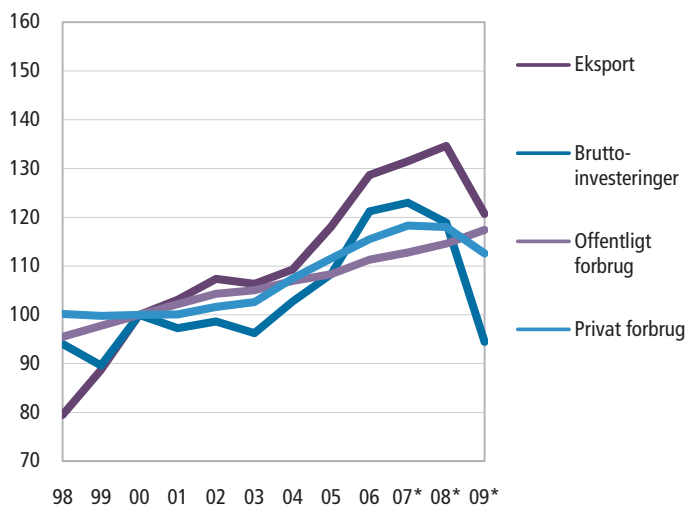

## Centrale størrelser i nationalregnskabet

	1999	2000	2001	2002	2003	2004	2005	2006	2007*	2008*	2009*
<i>Milliarder kroner, årets priser</i>											
<b>Produktion</b> <sup>■</sup> .....	1 987,4	2 169,8	2 278,0	2 325,4	2 353,9	2 456,5	2 658,4	2 876,1	3 035,1	3 160,8	2 918,8
+ Produktskatter <sup>■</sup> minus produktsubsidier .....	181,1	183,1	189,2	197,1	199,6	213,3	236,4	252,2	262,0	256,3	235,3
<b>Tilgang fra Danmark i alt</b> .....	<b>2 168,5</b>	<b>2 352,9</b>	<b>2 467,2</b>	<b>2 522,5</b>	<b>2 553,6</b>	<b>2 669,8</b>	<b>2 894,8</b>	<b>3 128,3</b>	<b>3 297,1</b>	<b>3 417,1</b>	<b>3 154,1</b>
– Forbrug i produktionen <sup>■</sup> .....	955,0	1 058,9	1 131,6	1 149,8	1 152,9	1 203,6	1 349,5	1 496,6	1 605,6	1 679,7	1 494,4
<b>Bruttonationalprodukt (BNP)</b> <sup>■</sup> .....	<b>1 213,5</b>	<b>1 294,0</b>	<b>1 335,6</b>	<b>1 372,7</b>	<b>1 400,7</b>	<b>1 466,2</b>	<b>1 545,3</b>	<b>1 631,7</b>	<b>1 691,5</b>	<b>1 737,4</b>	<b>1 659,7</b>
– Produktskatter <sup>■</sup> minus produktsubsidier .....	181,1	183,1	189,2	197,1	199,6	213,3	236,4	252,2	262,0	256,3	235,3
<b>Bruttoværditilvækst (BVT)</b> <sup>■</sup> .....	<b>1 032,4</b>	<b>1 110,9</b>	<b>1 146,4</b>	<b>1 175,6</b>	<b>1 201,1</b>	<b>1 252,9</b>	<b>1 308,9</b>	<b>1 379,4</b>	<b>1 429,5</b>	<b>1 481,1</b>	<b>1 424,4</b>
– Andre produktionsskatter <sup>■</sup> minus -subsidiær .....	0,0	0,1	2,7	1,4	2,0	2,8	-2,4	-1,8	-3,2	0,3	-5,7
<b>Bruttofaktorindkomst (BFI)</b> <sup>■</sup> .....	<b>1 032,3</b>	<b>1 110,8</b>	<b>1 143,7</b>	<b>1 174,3</b>	<b>1 199,1</b>	<b>1 250,1</b>	<b>1 311,3</b>	<b>1 381,3</b>	<b>1 432,7</b>	<b>1 480,8</b>	<b>1 430,1</b>
<b>Bruttonationalproduktet (BNP)</b> <sup>■</sup> .....	<b>1 213,5</b>	<b>1 294,0</b>	<b>1 335,6</b>	<b>1 372,7</b>	<b>1 400,7</b>	<b>1 466,2</b>	<b>1 545,3</b>	<b>1 631,7</b>	<b>1 691,5</b>	<b>1 737,4</b>	<b>1 659,7</b>
+ Afsløning af ansatte, formueindkomst <sup>■</sup> mv. fra udlandet netto og produktions- og importskatter <sup>■</sup> minus -subsidiær <sup>■</sup> fra udlandet .....	-10,2	-27,4	-18,8	-16,2	-8,6	6,7	21,5	30,4	17,4	24,3	48,7
<b>Bruttonationalindkomst (BNI)</b> <sup>■</sup> .....	<b>1 203,2</b>	<b>1 266,6</b>	<b>1 316,8</b>	<b>1 356,5</b>	<b>1 392,1</b>	<b>1 472,9</b>	<b>1 566,8</b>	<b>1 662,1</b>	<b>1 708,8</b>	<b>1 761,7</b>	<b>1 708,4</b>
+ Løbende overførsler fra udlandet, netto .....	-27,8	-32,5	-28,0	-29,8	-30,7	-34,0	-30,2	-33,7	-33,6	-33,1	-39,6
<b>Disponibel bruttonationalindkomst (disp. BNI)</b> ...	<b>1 175,4</b>	<b>1 234,1</b>	<b>1 288,8</b>	<b>1 326,7</b>	<b>1 361,4</b>	<b>1 438,9</b>	<b>1 536,6</b>	<b>1 628,4</b>	<b>1 675,2</b>	<b>1 728,7</b>	<b>1 668,8</b>
– Forbrug af fast realkapital .....	195,1	204,4	214,4	223,0	231,1	239,8	245,5	257,2	270,3	283,0	282,0
<b>Disponibel nettonationalindkomst (disp. NNI)</b> <sup>■</sup> .....	<b>980,4</b>	<b>1 029,6</b>	<b>1 074,4</b>	<b>1 103,7</b>	<b>1 130,3</b>	<b>1 199,1</b>	<b>1 291,1</b>	<b>1 371,2</b>	<b>1 404,9</b>	<b>1 445,7</b>	<b>1 386,9</b>

Nye tal til tabellen offentliggøres februar 2011.

Flere tal og oplysninger findes på [www.statistikbanken.dk/natho01](http://www.statistikbanken.dk/natho01)

## Bruttoværditilvækst (BVT)

	1999	2000	2001	2002	2003	2004	2005	2006	2007*	2008*	2009*
<i>2000-priser, kædede værdier</i>											
Milliarder kroner .....	1 064,2	1 110,9	1 119,1	1 122,7	1 126,8	1 144,1	1 161,5	1 198,4	1 219,5	1 213,0	1 162,1
Årlig stigning i procent (vækstrate) .....	2,9	4,4	0,7	0,3	0,4	1,5	1,5	3,2	1,8	-0,5	-4,2

Nye tal til tabellen offentliggøres februar 2011.

Flere tal og oplysninger findes på [www.statistikbanken.dk/natho02](http://www.statistikbanken.dk/natho02)

## Produktivitetsudviklingen i udvalgte erhverv (BVT i 2000-priser, kædede værdier, pr. time)

	1999	2000	2001	2002	2003	2004	2005	2006	2007*	2008*	2009*
<i>Årlig stigning i procent</i>											
<b>I alt</b> .....	<b>1,3</b>	<b>2,9</b>	<b>-0,7</b>	<b>0,7</b>	<b>1,7</b>	<b>2,0</b>	<b>0,5</b>	<b>0,6</b>	<b>-0,3</b>	<b>-1,6</b>	<b>-0,6</b>
Landbrug, fiskeri og råstofudvinding .....	8,3	11,9	-3,6	-0,1	5,3	5,3	0,9	-3,6	-10,4	-2,2	-9,8
Industri .....	1,6	3,6	0,1	0,6	4,2	5,8	3,2	5,1	1,6	-0,2	-0,8
Energi- og vandforsyning .....	9,8	-1,4	15,3	-4,6	6,1	5,5	-5,5	-6,0	-13,7	9,1	-17,1
Bygge og anlæg .....	1,3	-4,3	-5,6	0,1	5,2	-2,3	-2,3	0,2	-0,8	-4,2	-0,1
Handel, hotel og restauration .....	2,3	3,7	-1,1	0,6	0,9	2,1	3,3	4,9	1,7	-6,9	-8,6
Transport, post og tele .....	8,7	6,3	3,5	3,5	5,3	0,4	0,6	3,2	0,8	0,7	-2,5
Finansiering og forretningsservice .....	-4,3	-0,8	-2,2	-0,7	2,2	2,2	0,0	-2,9	-2,0	-3,2	6,0
Offentlige og personlige tjenester .....	-0,1	2,2	-1,6	0,8	-1,3	0,1	-1,5	-1,0	0,2	0,4	1,1

Nye tal til tabellen offentliggøres april 2011.

## Prisudvikling for udvalgte centrale størrelser i nationalregnskabet

	1999	2000	2001	2002	2003	2004	2005	2006	2007*	2008*	2009*
<i>Årlig stigning i procent</i>											
Bruttonationalprodukt i markedspriser (BNP) <sup>■</sup> .....	1,7	3,0	2,5	2,3	1,6	2,3	3,1	2,1	1,9	3,6	0,4
Bruttoværditilvækst (BVT) <sup>■</sup> .....	1,5	3,1	2,4	2,2	1,8	2,7	2,9	2,2	1,8	4,2	0,4
Privat forbrug .....	1,9	2,7	2,3	1,7	1,3	1,3	2,1	1,9	2,0	3,2	1,3

Nye tal til tabellen offentliggøres februar 2011.

## Den funktionelle indkomstfordeling

	1999	2000	2001	2002	2003	2004	2005	2006	2007*	2008*	2009*
<i>Procent af bruttofaktorindkomst (BFI)</i>											
Forbrug af fast realkapital .....	18,9	18,4	18,7	19,0	19,3	19,2	18,9	18,6	18,9	19,1	19,7
Nettooverskud af produktionen <sup>■</sup> og blandet indkomst .....	18,0	20,4	18,6	17,8	17,2	18,0	18,6	18,3	16,1	14,4	11,6
Aflønning af ansatte (lønvote) .....	63,2	61,2	62,7	63,3	63,6	62,8	62,8	63,1	65,0	66,5	68,6
<b>Standardberegnet lønvote .....</b>	<b>61,9</b>	<b>61,2</b>	<b>62,7</b>	<b>62,7</b>	<b>62,9</b>	<b>62,8</b>	<b>63,9</b>	<b>63,5</b>	<b>65,5</b>	<b>67,3</b>	<b>69,5</b>

🔄 Nye tal til tabellen offentliggøres februar 2011.

## Varer og tjenester

	1999	2000	2001	2002	2003	2004	2005	2006	2007*	2008*	2009*
<i>Milliarder kroner, årets priser</i>											
<b>Produktion<sup>■</sup> .....</b>	<b>1 987,4</b>	<b>2 169,8</b>	<b>2 278,0</b>	<b>2 325,4</b>	<b>2 353,9</b>	<b>2 456,5</b>	<b>2 658,4</b>	<b>2 876,1</b>	<b>3 035,1</b>	<b>3 160,8</b>	<b>2 918,8</b>
+ Produktskatter <sup>■</sup> minus produktsubsidier .....	181,1	183,1	189,2	197,1	199,6	213,3	236,4	252,2	262,0	256,3	235,3
Produktskatter <sup>■</sup> .....	200,3	201,5	208,0	215,6	218,3	231,7	250,7	266,5	274,3	268,9	247,9
Produktsubsidier .....	19,2	18,4	18,7	18,5	18,7	18,4	14,3	14,3	12,3	12,5	12,6
+ <b>Import af varer og tjenester .....</b>	<b>432,7</b>	<b>524,3</b>	<b>542,2</b>	<b>568,2</b>	<b>547,6</b>	<b>593,6</b>	<b>681,2</b>	<b>797,7</b>	<b>845,1</b>	<b>909,2</b>	<b>727,0</b>
Import af varer .....	311,7	364,4	371,0	387,2	373,1	406,2	460,2	530,9	555,5	595,8	460,2
Import af tjenester .....	121,0	159,9	171,2	181,0	174,5	187,4	221,0	266,8	289,6	313,4	266,8
<b>Tilgang i alt .....</b>	<b>2 601,2</b>	<b>2 877,1</b>	<b>3 009,4</b>	<b>3 090,7</b>	<b>3 101,1</b>	<b>3 263,3</b>	<b>3 576,0</b>	<b>3 926,0</b>	<b>4 142,2</b>	<b>4 326,3</b>	<b>3 881,1</b>
<b>Forbrug i produktionen<sup>■</sup> .....</b>	<b>955,0</b>	<b>1 058,9</b>	<b>1 131,6</b>	<b>1 149,8</b>	<b>1 152,9</b>	<b>1 203,6</b>	<b>1 349,5</b>	<b>1 496,6</b>	<b>1 605,6</b>	<b>1 679,7</b>	<b>1 494,4</b>
+ <b>Forbrugsudgift .....</b>	<b>911,5</b>	<b>941,8</b>	<b>975,0</b>	<b>1 012,5</b>	<b>1 038,2</b>	<b>1 096,2</b>	<b>1 147,6</b>	<b>1 209,2</b>	<b>1 260,8</b>	<b>1 309,3</b>	<b>1 309,5</b>
Privat forbrugsudgift .....	599,1	616,7	631,7	652,3	666,9	707,2	745,1	786,6	821,7	845,5	817,4
Offentlig forbrugsudgift .....	312,4	325,1	343,3	360,2	371,2	389,0	402,5	422,6	439,1	463,8	492,1
+ <b>Faste bruttoinvesteringer<sup>■</sup> mv.<sup>1</sup> .....</b>	<b>242,3</b>	<b>262,9</b>	<b>265,8</b>	<b>270,8</b>	<b>271,8</b>	<b>285,0</b>	<b>303,9</b>	<b>356,0</b>	<b>379,6</b>	<b>365,7</b>	<b>312,1</b>
+ <b>Lagerændringer .....</b>	<b>-1,6</b>	<b>11,2</b>	<b>6,1</b>	<b>9,3</b>	<b>3,2</b>	<b>13,5</b>	<b>17,9</b>	<b>14,6</b>	<b>9,8</b>	<b>15,7</b>	<b>-19,1</b>
+ <b>Eksport af varer og tjenester .....</b>	<b>494,0</b>	<b>602,4</b>	<b>630,9</b>	<b>648,3</b>	<b>635,1</b>	<b>665,0</b>	<b>757,0</b>	<b>849,6</b>	<b>886,4</b>	<b>955,9</b>	<b>784,2</b>
Eksport af varer .....	347,8	405,5	420,7	437,3	425,4	445,9	495,2	539,0	547,0	581,0	487,2
Eksport af tjenester .....	146,2	196,8	210,2	211,0	209,8	219,1	261,8	310,6	339,4	374,9	297,0
<b>Anvendelse i alt .....</b>	<b>2 601,2</b>	<b>2 877,1</b>	<b>3 009,4</b>	<b>3 090,7</b>	<b>3 101,1</b>	<b>3 263,3</b>	<b>3 576,0</b>	<b>3 926,0</b>	<b>4 142,2</b>	<b>4 326,3</b>	<b>3 881,1</b>
<i>Milliarder kroner, 2000-priser, kædede værdier</i>											
<b>Produktion<sup>■</sup> .....</b>	<b>2 074,5</b>	<b>2 169,8</b>	<b>2 219,5</b>	<b>2 244,7</b>	<b>2 253,6</b>	<b>2 303,0</b>	<b>2 425,7</b>	<b>2 553,8</b>	<b>2 621,3</b>	<b>2 609,1</b>	<b>2 439,4</b>
+ Produktskatter <sup>■</sup> minus produktsubsidier .....	185,7	183,1	184,0	186,4	187,4	200,3	216,0	226,0	229,0	222,7	203,0
+ <b>Import af varer og tjenester .....</b>	<b>463,9</b>	<b>524,3</b>	<b>534,2</b>	<b>574,2</b>	<b>564,9</b>	<b>608,3</b>	<b>675,6</b>	<b>766,2</b>	<b>786,4</b>	<b>812,4</b>	<b>705,2</b>
Import af varer .....	328,0	364,4	370,0	393,2	384,6	418,6	457,6	510,0	519,4	522,8	444,6
Import af tjenester .....	135,5	159,9	164,1	180,8	180,1	189,5	217,6	255,7	266,4	288,8	260,4
<b>Tilgang i alt .....</b>	<b>2 725,1</b>	<b>2 877,1</b>	<b>2 937,6</b>	<b>3 005,1</b>	<b>3 006,0</b>	<b>3 110,1</b>	<b>3 313,4</b>	<b>3 538,3</b>	<b>3 628,7</b>	<b>3 634,6</b>	<b>3 341,9</b>
<b>Forbrug i produktionen<sup>■</sup> .....</b>	<b>1 010,2</b>	<b>1 058,9</b>	<b>1 100,4</b>	<b>1 122,0</b>	<b>1 126,8</b>	<b>1 159,2</b>	<b>1 266,9</b>	<b>1 359,7</b>	<b>1 406,6</b>	<b>1 400,9</b>	<b>1 281,3</b>
+ <b>Forbrugsudgift .....</b>	<b>933,1</b>	<b>941,8</b>	<b>949,4</b>	<b>965,9</b>	<b>974,5</b>	<b>1 010,3</b>	<b>1 039,7</b>	<b>1 073,7</b>	<b>1 095,6</b>	<b>1 099,9</b>	<b>1 076,8</b>
Privat forbrugsudgift .....	615,4	616,7	617,2	626,7	632,9	662,8	688,0	712,5	729,7	727,8	694,3
Offentlig forbrugsudgift .....	317,8	325,1	332,2	339,1	341,5	347,7	352,1	361,9	366,7	372,5	381,7
+ <b>Faste bruttoinvesteringer<sup>■</sup> mv.<sup>1</sup> .....</b>	<b>244,9</b>	<b>262,9</b>	<b>259,3</b>	<b>259,6</b>	<b>259,1</b>	<b>269,3</b>	<b>282,0</b>	<b>322,0</b>	<b>331,3</b>	<b>315,7</b>	<b>277,9</b>
+ <b>Lagerændringer .....</b>	<b>-2,1</b>	<b>11,2</b>	<b>7,3</b>	<b>11,6</b>	<b>3,6</b>	<b>12,4</b>	<b>15,0</b>	<b>11,0</b>	<b>7,3</b>	<b>11,0</b>	<b>-13,2</b>
+ <b>Eksport af varer og tjenester .....</b>	<b>534,4</b>	<b>602,4</b>	<b>621,2</b>	<b>647,0</b>	<b>640,8</b>	<b>658,6</b>	<b>711,4</b>	<b>775,2</b>	<b>792,2</b>	<b>811,1</b>	<b>727,0</b>
Eksport af varer .....	370,7	405,5	415,5	433,7	425,0	443,0	468,4	488,5	486,9	483,6	432,3
Eksport af tjenester .....	163,1	196,8	205,7	213,3	215,9	215,5	242,8	286,1	304,8	327,2	294,5
<b>Anvendelse i alt .....</b>	<b>2 725,1</b>	<b>2 877,1</b>	<b>2 937,6</b>	<b>3 005,1</b>	<b>3 006,0</b>	<b>3 110,1</b>	<b>3 313,4</b>	<b>3 538,3</b>	<b>3 628,7</b>	<b>3 634,6</b>	<b>3 341,9</b>

<sup>1</sup> Inklusive anskaffelser minus afhændelser af værdigenstande.

🔄 Nye tal til tabellen offentliggøres februar 2011.

📄 Flere tal og oplysninger findes på [www.statistikbanken.dk/natho01](http://www.statistikbanken.dk/natho01)

## Produktion

	1999	2000	2001	2002	2003	2004	2005	2006	2007*	2008*	2009*
<i>Milliarder kroner, årets priser</i>											
<b>Produktion<sup>1</sup></b> .....	1 987,4	2 169,8	2 278,0	2 325,4	2 353,9	2 456,5	2 658,4	2 876,1	3 035,1	3 160,8	2 918,8
+ Produktskatter <sup>1</sup> minus produktsubsidier .....	181,1	183,1	189,2	197,1	199,6	213,3	236,4	252,2	262,0	256,3	235,3
<b>Tilgang fra Danmark i alt</b> .....	<b>2 168,5</b>	<b>2 352,9</b>	<b>2 467,2</b>	<b>2 522,5</b>	<b>2 553,6</b>	<b>2 669,8</b>	<b>2 894,8</b>	<b>3 128,3</b>	<b>3 297,1</b>	<b>3 417,1</b>	<b>3 154,1</b>
– Forbrug i produktionen <sup>1</sup> .....	955,0	1 058,9	1 131,6	1 149,8	1 152,9	1 203,6	1 349,5	1 496,6	1 605,6	1 679,7	1 494,4
<b>Bruttonationalprodukt, BNP<sup>1</sup></b> .....	<b>1 213,5</b>	<b>1 294,0</b>	<b>1 335,6</b>	<b>1 372,7</b>	<b>1 400,7</b>	<b>1 466,2</b>	<b>1 545,3</b>	<b>1 631,7</b>	<b>1 691,5</b>	<b>1 737,4</b>	<b>1 659,7</b>
– Forbrug af fast realkapital .....	195,1	204,4	214,4	223,0	231,1	239,8	245,5	257,2	270,3	283,0	282,0
<b>Nettonationalprodukt, NNP</b> .....	<b>1 018,4</b>	<b>1 089,5</b>	<b>1 121,2</b>	<b>1 149,7</b>	<b>1 169,6</b>	<b>1 226,3</b>	<b>1 299,7</b>	<b>1 374,5</b>	<b>1 421,2</b>	<b>1 454,4</b>	<b>1 377,8</b>
<i>Milliarder kroner, 2000-priser, kædede værdier</i>											
<b>Produktion<sup>1</sup></b> .....	2 074,5	2 169,8	2 219,5	2 244,7	2 253,6	2 303,0	2 425,7	2 553,8	2 621,3	2 609,1	2 439,4
+ Produktskatter <sup>1</sup> minus produktsubsidier .....	185,7	183,1	184,0	186,4	187,4	200,3	216,0	226,0	229,0	222,7	203,0
<b>Tilgang fra Danmark i alt</b> .....	<b>2 260,3</b>	<b>2 352,9</b>	<b>2 403,5</b>	<b>2 431,1</b>	<b>2 441,0</b>	<b>2 503,4</b>	<b>2 641,9</b>	<b>2 780,0</b>	<b>2 850,5</b>	<b>2 832,1</b>	<b>2 642,8</b>
– Forbrug i produktionen <sup>1</sup> .....	1 010,2	1 058,9	1 100,4	1 122,0	1 126,8	1 159,2	1 266,9	1 359,7	1 406,6	1 400,9	1 281,3
<b>Bruttonationalprodukt, BNP<sup>1</sup></b> .....	<b>1 249,9</b>	<b>1 294,0</b>	<b>1 303,1</b>	<b>1 309,2</b>	<b>1 314,2</b>	<b>1 344,4</b>	<b>1 377,2</b>	<b>1 424,0</b>	<b>1 448,1</b>	<b>1 435,5</b>	<b>1 365,3</b>
– Forbrug af fast realkapital .....	194,9	204,4	211,2	216,0	220,9	228,4	231,9	239,2	247,1	254,0	257,1
<b>Nettonationalprodukt, NNP</b> .....	<b>1 055,1</b>	<b>1 089,5</b>	<b>1 091,8</b>	<b>1 093,2</b>	<b>1 093,4</b>	<b>1 116,1</b>	<b>1 145,4</b>	<b>1 184,9</b>	<b>1 201,3</b>	<b>1 182,5</b>	<b>1 110,6</b>

Nye tal til tabellen offentliggøres februar 2011.

Flere tal og oplysninger findes på [www.statistikbanken.dk/natho02](http://www.statistikbanken.dk/natho02)

## Indkomstdannelsen

	1999	2000	2001	2002	2003	2004	2005	2006	2007*	2008*	2009*
<i>Milliarder kroner, årets priser</i>											
<b>Bruttonationalprodukt, BNP<sup>1</sup></b> .....	1 213,5	1 294,0	1 335,6	1 372,7	1 400,7	1 466,2	1 545,3	1 631,7	1 691,5	1 737,4	1 659,7
– Produktskatter <sup>1</sup> minus produktsubsidier .....	181,1	183,1	189,2	197,1	199,6	213,3	236,4	252,2	262,0	256,3	235,3
<b>Bruttoværditilvækst<sup>1</sup></b> .....	<b>1 032,4</b>	<b>1 110,9</b>	<b>1 146,4</b>	<b>1 175,6</b>	<b>1 201,1</b>	<b>1 252,9</b>	<b>1 308,9</b>	<b>1 379,4</b>	<b>1 429,5</b>	<b>1 481,1</b>	<b>1 424,4</b>
– Andre produktionsskatter <sup>1</sup> minus -subsidier .....	0,0	0,1	2,7	1,4	2,0	2,8	-2,4	-1,8	-3,2	0,3	-5,7
<b>Bruttofaktorindkomst, BFI<sup>1</sup></b> .....	<b>1 032,3</b>	<b>1 110,8</b>	<b>1 143,7</b>	<b>1 174,3</b>	<b>1 199,1</b>	<b>1 250,1</b>	<b>1 311,3</b>	<b>1 381,3</b>	<b>1 432,7</b>	<b>1 480,8</b>	<b>1 430,1</b>
– Aflønning af ansatte (residende producenteres udgifter) ..	652,2	680,3	716,9	742,7	762,4	785,5	823,7	871,3	931,9	984,5	981,5
<b>Bruttooverskud af prod. <sup>1</sup> og blandet indkomst<sup>1</sup></b> .....	<b>380,1</b>	<b>430,5</b>	<b>426,8</b>	<b>431,5</b>	<b>436,6</b>	<b>464,6</b>	<b>487,6</b>	<b>510,0</b>	<b>500,8</b>	<b>496,3</b>	<b>448,5</b>
<i>Milliarder kroner, 2000-priser, kædede værdier</i>											
<b>Bruttonationalprodukt, BNP<sup>1</sup></b> .....	1 249,9	1 294,0	1 303,1	1 309,2	1 314,2	1 344,4	1 377,2	1 424,0	1 448,1	1 435,5	1 365,3
– Produktskatter <sup>1</sup> minus produktsubsidier .....	185,7	183,1	184,0	186,4	187,4	200,3	216,0	226,0	229,0	222,7	203,0
<b>Bruttoværditilvækst<sup>1</sup></b> .....	<b>1 064,2</b>	<b>1 110,9</b>	<b>1 119,1</b>	<b>1 122,7</b>	<b>1 126,8</b>	<b>1 144,1</b>	<b>1 161,5</b>	<b>1 198,4</b>	<b>1 219,5</b>	<b>1 213,0</b>	<b>1 162,1</b>

<sup>1</sup> Den tilhørende nettostørrelse fremkommer ved at fratække forbrug af fast realkapital.

Nye tal til tabellen offentliggøres februar 2011.

Flere tal og oplysninger findes på [www.statistikbanken.dk/natho02](http://www.statistikbanken.dk/natho02) og [natho03](http://www.statistikbanken.dk/natho03)

## Fordelingen af primær og sekundær indkomst

	1999	2000	2001	2002	2003	2004	2005	2006	2007*	2008*	2009*
<i>Milliarder kroner, årets priser</i>											
<b>Bruttooverskud af produktionen<sup>1</sup> og blandet indkomst</b> .....	<b>380,1</b>	<b>430,5</b>	<b>426,8</b>	<b>431,5</b>	<b>436,6</b>	<b>464,6</b>	<b>487,6</b>	<b>510,0</b>	<b>500,8</b>	<b>496,3</b>	<b>448,5</b>
+ Aflønning af ansatte (modtaget af residente lønmodtagere) .....	653,0	680,3	716,5	742,1	761,8	784,6	819,9	866,7	920,0	972,7	972,9
+ Produktions- og importskatter <sup>1</sup> minus subsidier .....	188,4	189,2	198,3	205,0	208,3	222,3	239,2	255,7	263,1	260,5	235,5
+ Formueindkomst <sup>1</sup> fra udlandet, netto .....	-18,3	-33,4	-24,9	-22,1	-14,6	1,4	20,1	29,7	24,9	32,2	51,5
<b>Bruttonationalindkomst, BNI<sup>1</sup></b> .....	<b>1 203,2</b>	<b>1 266,6</b>	<b>1 316,8</b>	<b>1 356,5</b>	<b>1 392,1</b>	<b>1 472,9</b>	<b>1 566,8</b>	<b>1 662,1</b>	<b>1 708,8</b>	<b>1 761,7</b>	<b>1 708,4</b>
+ Løbende indkomst- og formueskatter mv. fra udlandet, netto .....	0,6	0,9	1,1	1,2	1,2	1,4	3,0	3,3	3,3	3,4	2,5
+ Andre løbende overførsler mv. fra udlandet, netto .....	-28,4	-33,4	-29,1	-31,0	-31,9	-35,4	-33,2	-37,0	-37,0	-36,4	-42,1
<b>Disponibel bruttonationalindkomst<sup>1</sup></b> .....	<b>1 175,4</b>	<b>1 234,1</b>	<b>1 288,8</b>	<b>1 326,7</b>	<b>1 361,4</b>	<b>1 438,9</b>	<b>1 536,6</b>	<b>1 628,4</b>	<b>1 675,2</b>	<b>1 728,7</b>	<b>1 668,8</b>

<sup>1</sup> Den tilhørende nettostørrelse fremkommer ved at fratække forbrug af fast realkapital.

Nye tal til tabellen forventes offentliggøres 2010.

Flere tal og oplysninger findes på [www.statistikbanken.dk/natho04](http://www.statistikbanken.dk/natho04) og [natho05](http://www.statistikbanken.dk/natho05)

## Anvendelse af disponibel indkomst

	1999	2000	2001	2002	2003	2004	2005	2006	2007*	2008*	2009*
<i>*Milliarder kroner, årets priser</i>											
<b>Disponibel bruttonationalindkomst<sup>1</sup></b> .....	1 175,4	1 234,1	1 288,8	1 326,7	1 361,4	1 438,9	1 536,6	1 628,4	1 675,2	1 728,7	1 668,8
– Forbrugsudgift .....	911,5	941,8	975,0	1 012,5	1 038,2	1 096,2	1 147,6	1 209,2	1 260,8	1 309,3	1 309,5
<b>Bruttoopsparing<sup>1</sup></b> .....	263,9	292,3	313,8	314,3	323,3	342,7	388,9	419,2	414,4	419,4	359,3

<sup>1</sup> Den tilhørende nettostørrelse fremkommer ved at fratække forbrug af fast realkapital.

Nye tal til tabellen offentliggøres februar 2011.

Flere tal og oplysninger findes på [www.statistikbanken.dk/natho06](http://www.statistikbanken.dk/natho06)

## Kapital

	1999	2000	2001	2002	2003	2004	2005	2006	2007*	2008*	2009*
<i>Milliarder kroner, årets priser</i>											
<b>Bruttoopsparing<sup>1</sup></b> .....	263,9	292,3	313,8	314,3	323,3	342,7	388,9	419,2	414,4	419,4	359,3
+ Kapitaloverførsler fra udlandet, netto .....	7,5	0,3	0,5	0,8	0,2	0,8	4,1	0,7	0,5	0,4	0,4
<b>Ændringer i nettoformue forårsaget af opsparing<sup>1</sup> og kapitaloverførsler</b> .....	271,4	292,6	314,3	315,0	323,4	343,5	393,0	419,9	414,9	419,8	359,7
– Faste bruttoinvesteringer <sup>1</sup> mv. <sup>1</sup> .....	242,3	262,9	265,8	270,8	271,8	285,0	303,9	356,0	379,6	365,7	312,1
– Lagerforøgelserr .....	-1,6	11,2	6,1	9,3	3,2	13,5	17,9	14,6	9,8	15,7	-19,1
– Anskaffelse af ikke-finansielle ikke-producerende aktiver, netto .....	0,6	-0,1	-0,3	0,4	-0,2	-0,7	-1,2	-0,7	-0,2	-0,1	-0,1
<b>Fordringserhvervelse, netto<sup>1</sup></b> .....	31,3	18,5	41,9	35,3	48,2	44,4	70,0	48,6	25,2	38,3	66,7

<sup>1</sup> Inklusive anskaffelser minus afhændelser af værdigenstande.

Nye tal til tabellen offentliggøres februar 2011.

Flere tal og oplysninger findes på [www.statistikbanken.dk/natho07](http://www.statistikbanken.dk/natho07)

## Danmark og udlandet

	1999	2000	2001	2002	2003	2004	2005	2006	2007*	2008*	2009*
<i>Milliarder kroner, årets priser</i>											
<b>Eksport af varer</b> .....	347,8	405,5	420,7	437,3	425,4	445,9	495,2	539,0	547,0	581,0	487,2
+ Turistindtægter mv. ....	26,8	30,3	33,9	37,9	35,3	34,6	35,0	36,1	36,5	37,0	38,6
+ Eksport af øvrige tjenester .....	119,5	166,5	176,3	173,1	174,4	184,5	226,8	274,5	302,9	337,9	258,5
+ Afłønning af ansatte fra udlandet .....	5,6	5,4	5,8	6,1	6,2	6,4	5,2	5,8	4,5	4,5	4,5
+ Subsider fra udlandet .....	9,9	8,7	8,9	8,7	9,0	9,1	8,6	8,8	8,4	8,0	8,9
+ Formueindkomst <sup>1</sup> fra udlandet .....	56,1	90,1	83,6	68,1	65,6	85,9	147,9	163,4	184,9	182,7	164,0
+ Løbende indkomst- og formueskatter mv. fra udlandet .....	1,9	2,1	2,5	2,7	2,7	2,9	3,6	4,0	4,2	4,2	3,4
+ Andre løbende overførsler mv. fra udlandet .....	16,3	14,4	19,4	16,3	17,9	16,4	9,2	8,3	8,7	10,0	8,0
<b>Løbende indtægter fra udlandet i alt</b> .....	583,8	723,0	751,1	750,2	736,5	785,7	931,4	1 040,0	1 097,0	1 165,3	973,0
+ Modtagne kapitaloverførsler mv. fra udlandet .....	8,6	2,6	2,1	2,3	2,0	3,0	5,8	2,5	2,2	2,3	2,3
+ Afhændelse af ikke-finansielle ikke-producerende aktiver .....	1,2	0,4	0,4	0,9	0,3	0,2	0,1	0,3	0,2	0,2	0,2
<b>Indtægter fra udlandet i alt</b> .....	593,6	726,1	753,5	753,4	738,8	788,9	937,4	1 042,8	1 099,4	1 167,8	975,5
Import af varer .....	311,7	364,4	371,0	387,2	373,1	406,2	460,2	530,9	555,5	595,8	460,2
+ Turistudgifter mv. ....	35,2	38,9	41,9	48,1	46,2	46,3	46,3	49,7	53,9	55,1	54,6
+ Import af øvrige tjenester .....	85,8	120,9	129,3	132,9	128,2	141,1	174,7	217,1	235,7	258,3	212,2
+ Afłønning af ansatte til udlandet .....	4,8	5,3	6,2	6,8	6,8	7,3	8,9	10,5	16,3	16,3	13,2
+ Produktions- og importskatter <sup>1</sup> til udlandet .....	2,6	2,7	2,4	2,2	2,3	2,9	3,4	3,5	4,0	4,1	3,0
+ Formueindkomst <sup>1</sup> til udlandet .....	74,4	123,5	108,5	90,2	80,2	84,5	127,8	133,6	160,0	150,5	112,5
+ Løbende indkomst- og formueskatter mv. til udlandet .....	1,3	1,3	1,4	1,5	1,5	1,6	0,7	0,7	0,9	0,9	0,9
+ Andre løbende overførsler mv. til udlandet .....	44,8	47,8	48,5	47,3	49,9	51,8	42,3	45,3	45,7	46,4	50,1
<b>Løbende udgifter til udlandet i alt</b> .....	560,6	704,8	709,2	716,1	688,2	741,5	864,3	991,4	1 072,0	1 127,3	906,7
+ Betalte kapitaloverførsler mv. til udlandet .....	1,1	2,3	1,6	1,6	1,8	2,1	1,8	1,8	1,7	1,9	1,9
+ Anskaffelse af ikke-finansielle ikke-producerede aktiver .....	0,7	0,5	0,7	0,5	0,5	0,9	1,4	0,9	0,4	0,3	0,2
<b>Udgifter til udlandet i alt</b> .....	562,4	707,6	711,6	718,2	690,5	744,5	867,4	994,1	1 074,1	1 129,5	908,8
<b>Varebalance (handelsbalance)</b> .....	36,1	41,2	49,7	50,1	52,3	39,8	35,0	8,1	- 8,5	- 14,7	26,9
<b>Tjenestebalance</b> .....	25,2	36,9	39,0	30,1	35,3	31,7	40,8	43,8	49,7	61,5	30,2
<b>Vare- og tjenestebalancen</b> .....	61,3	78,1	88,7	80,1	87,5	71,4	75,8	51,9	41,3	46,7	57,2
<b>Løbende saldo over for udlandet</b> .....	23,2	18,2	41,8	34,1	48,3	44,2	67,1	48,6	25,0	38,0	66,3
<b>Fordringserhvervelse, netto<sup>1</sup></b> .....	31,3	18,5	41,9	35,3	48,2	44,4	70,0	48,6	25,2	38,3	66,7

Nye tal til tabellen offentliggøres februar 2011.

Flere tal og oplysninger findes på [www.statistikbanken.dk/natho09](http://www.statistikbanken.dk/natho09)

## Selskabssektor

	1999	2000	2001	2002	2003	2004	2005	2006	2007*	2008*	2009*
<i>Milliarder kroner, årets priser</i>											
<b>Produktionskonto</b>											
Produktion <sup>■</sup> .....	1 377,0	1 539,2	1 621,6	1 646,7	1 667,4	1 741,6	1 918,9	2 103,0	2 233,1	2 326,6	2 071,0
– Forbrug i produktionen <sup>■</sup> .....	744,0	842,0	907,0	916,0	919,6	956,7	1 087,9	1 214,6	1 307,3	1 369,4	1 189,5
<b>Bruttoværditilvækst<sup>■</sup></b> .....	<b>632,9</b>	<b>697,2</b>	<b>714,6</b>	<b>730,7</b>	<b>747,8</b>	<b>784,9</b>	<b>831,0</b>	<b>888,4</b>	<b>925,7</b>	<b>957,2</b>	<b>881,5</b>
– Forbrug af fast realkapital .....	120,4	128,0	135,4	142,3	148,3	154,2	157,5	164,5	173,3	181,8	179,6
<b>Nettoværditilvækst</b> .....	<b>512,5</b>	<b>569,2</b>	<b>579,2</b>	<b>588,5</b>	<b>599,4</b>	<b>630,7</b>	<b>673,5</b>	<b>723,9</b>	<b>752,4</b>	<b>775,4</b>	<b>701,9</b>
<b>Konto for indkomstdannelse</b>											
<b>Bruttoværditilvækst<sup>■</sup></b> .....	<b>632,9</b>	<b>697,2</b>	<b>714,6</b>	<b>730,7</b>	<b>747,8</b>	<b>784,9</b>	<b>831,0</b>	<b>888,4</b>	<b>925,7</b>	<b>957,2</b>	<b>881,5</b>
– Andre produktionsskatter <sup>■</sup> minus subsidier <sup>■</sup> .....	0,2	0,7	3,3	2,7	3,4	3,1	2,0	2,0	1,1	3,0	0,3
<b>Bruttofaktorindkomst, BFI<sup>■</sup></b> .....	<b>632,7</b>	<b>696,5</b>	<b>711,3</b>	<b>728,0</b>	<b>744,4</b>	<b>781,7</b>	<b>829,0</b>	<b>886,4</b>	<b>924,6</b>	<b>954,1</b>	<b>881,2</b>
– Afsløning af ansatte (residende producenters udgifter) .....	394,0	413,2	439,5	454,1	462,9	477,4	507,1	542,3	591,9	625,8	602,3
<b>Bruttooverskud af produktionen<sup>1</sup></b> .....	<b>238,7</b>	<b>283,3</b>	<b>271,9</b>	<b>273,9</b>	<b>281,5</b>	<b>304,3</b>	<b>321,9</b>	<b>344,1</b>	<b>332,7</b>	<b>328,3</b>	<b>278,9</b>
<b>Konto for allokering af primær indkomst</b>											
<b>Bruttooverskud af produktionen<sup>■</sup></b> .....	<b>238,7</b>	<b>283,3</b>	<b>271,9</b>	<b>273,9</b>	<b>281,5</b>	<b>304,3</b>	<b>321,9</b>	<b>344,1</b>	<b>332,7</b>	<b>328,3</b>	<b>278,9</b>
+ Formueindkomst <sup>■</sup> , netto .....	0,7	- 23,2	- 25,4	- 11,5	- 7,3	- 8,2	1,2	- 4,6	- 0,5	8,5	54,1
<b>Primær bruttoindkomst<sup>1</sup></b> .....	<b>239,4</b>	<b>260,1</b>	<b>246,4</b>	<b>262,4</b>	<b>274,2</b>	<b>296,1</b>	<b>323,1</b>	<b>339,5</b>	<b>332,2</b>	<b>336,8</b>	<b>332,9</b>
+ Heraf udlodtet selskabsudbytte, udgift .....	60,4	77,2	104,5	89,4	112,2	135,1	144,0	201,4	165,2	173,5	129,3
+ Heraf reinvesteret indtjening på direkte udenlandske investeringer, udgifter .....	2,5	22,7	- 16,4	- 18,6	- 10,1	12,2	10,3	- 0,9	2,0	- 15,6	0,0
<b>Bruttovirksomhedsindkomst</b> .....	<b>302,3</b>	<b>360,1</b>	<b>334,6</b>	<b>333,2</b>	<b>376,4</b>	<b>443,4</b>	<b>477,4</b>	<b>540,0</b>	<b>499,4</b>	<b>494,7</b>	<b>480,3</b>
<b>Konto for fordeling af sekundær indkomst</b>											
<b>Primær bruttoindkomst</b> .....	<b>239,4</b>	<b>260,1</b>	<b>246,4</b>	<b>262,4</b>	<b>274,2</b>	<b>296,1</b>	<b>323,1</b>	<b>339,5</b>	<b>332,2</b>	<b>336,8</b>	<b>332,9</b>
+ Løbende indkomst- og formueskatter mv. ....	•	•	•	•	•	•	•	•	•	•	•
+ Bidrag til sociale ordninger .....	65,4	77,4	98,6	100,8	100,4	94,1	91,7	129,1	144,2	149,8	149,5
+ Sociale ydelser undtagen sociale overførsler i naturalier .....	•	•	•	•	•	•	•	•	•	•	•
+ Andre løbende overførsler .....	45,7	45,0	49,3	52,5	48,9	48,8	43,8	44,4	52,0	50,3	65,4
<b>I alt bruttoindtægter</b> .....	<b>350,5</b>	<b>382,5</b>	<b>394,3</b>	<b>415,8</b>	<b>423,5</b>	<b>439,1</b>	<b>458,5</b>	<b>513,0</b>	<b>528,4</b>	<b>536,9</b>	<b>547,8</b>
Løbende indkomst- og formueskatter mv. ....	28,9	42,3	37,3	39,5	40,8	46,5	60,8	71,1	64,0	59,4	40,1
+ Bidrag til sociale ordninger .....	•	•	•	•	•	•	•	•	•	•	•
+ Sociale ydelser undtagen sociale overførsler i naturalier .....	24,2	27,5	30,1	32,4	37,0	40,9	45,3	54,0	58,3	58,0	64,7
+ Andre løbende overførsler .....	47,5	48,8	50,2	54,5	51,0	52,7	46,0	47,2	55,3	54,4	70,1
<b>I alt bruttoindtægter</b> .....	<b>100,7</b>	<b>118,5</b>	<b>117,6</b>	<b>126,5</b>	<b>128,8</b>	<b>140,1</b>	<b>152,1</b>	<b>172,3</b>	<b>177,6</b>	<b>171,8</b>	<b>174,9</b>
<b>Disponibel bruttoindkomst<sup>1</sup></b> .....	<b>249,8</b>	<b>264,0</b>	<b>276,8</b>	<b>289,3</b>	<b>294,8</b>	<b>299,0</b>	<b>306,4</b>	<b>340,7</b>	<b>350,8</b>	<b>365,1</b>	<b>372,9</b>
<b>Konto for anvendelse af disponibel indkomst</b>											
<b>Disponibel bruttoindkomst</b> .....	<b>249,8</b>	<b>264,0</b>	<b>276,8</b>	<b>289,3</b>	<b>294,8</b>	<b>299,0</b>	<b>306,4</b>	<b>340,7</b>	<b>350,8</b>	<b>365,1</b>	<b>372,9</b>
– Korrektion for ændringer i husholdningernes nettoformue i pensionskasser .....	41,2	49,9	68,5	68,4	63,5	53,2	46,3	75,1	85,9	91,8	84,8
<b>Bruttoopsparing<sup>1</sup></b> .....	<b>208,6</b>	<b>214,1</b>	<b>208,2</b>	<b>220,9</b>	<b>231,3</b>	<b>245,7</b>	<b>260,1</b>	<b>265,6</b>	<b>264,9</b>	<b>273,3</b>	<b>288,1</b>
<b>Kapitalkonto</b>											
<b>Bruttoopsparing<sup>1</sup></b> .....	<b>208,6</b>	<b>214,1</b>	<b>208,2</b>	<b>220,9</b>	<b>231,3</b>	<b>245,7</b>	<b>260,1</b>	<b>265,6</b>	<b>264,9</b>	<b>273,3</b>	<b>288,1</b>
+ Kapitaloverførsler, netto .....	3,6	1,8	1,2	0,7	- 0,1	- 4,2	- 1,6	- 4,1	- 3,1	- 2,6	1,2
<b>Ændringer i nettoformue forårsaget af opsparing<sup>■</sup> og kapitaloverførsler</b> .....	<b>212,3</b>	<b>215,9</b>	<b>209,4</b>	<b>221,7</b>	<b>231,2</b>	<b>241,5</b>	<b>258,5</b>	<b>261,6</b>	<b>261,8</b>	<b>270,7</b>	<b>289,3</b>
– Faste bruttoinvesteringer <sup>■</sup> mv. <sup>2</sup> .....	154,6	169,2	170,7	181,2	180,6	186,5	187,0	217,7	234,9	231,2	186,3
– Lagerforøgelse .....	- 0,9	10,9	5,5	9,4	0,8	11,8	14,9	14,1	10,3	12,5	- 20,8
– Anskaffelser af ikke-finansielle ikke-producerede aktiver, netto .....	- 0,6	0,1	1,3	- 0,3	0,1	0,7	1,6	1,4	0,0	- 0,7	- 0,4
<b>Fordringserhvervelse, netto<sup>■</sup></b> .....	<b>59,1</b>	<b>35,7</b>	<b>31,8</b>	<b>31,3</b>	<b>49,6</b>	<b>42,5</b>	<b>55,0</b>	<b>28,3</b>	<b>16,7</b>	<b>27,6</b>	<b>124,2</b>

<sup>1</sup> Den tilhørende nettostørrelse fremkommer ved at fratække forbrug af fast realkapital.

 Nye tal til tabellen offentliggøres marts 2011.

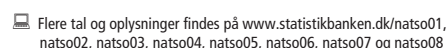
 Flere tal og oplysninger findes på [www.statistikbanken.dk/natso01](http://www.statistikbanken.dk/natso01), natso02, natso03, natso04, natso05, natso06, natso07 og natso08

<sup>2</sup> Inklusive anskaffelser minus afhændelser af værdigenstande.



## Offentlig forvaltning og service

	1999	2000	2001	2002	2003	2004	2005	2006	2007*	2008*	2009*
<i>Milliarder kroner, årets priser</i>											
<b>Produktionskonto</b>											
Produktion .....	332,6	346,0	365,1	382,4	393,8	412,0	426,7	446,7	462,7	488,1	517,7
– Forbrug i produktionen <sup>■</sup> .....	96,7	101,4	108,8	114,8	117,6	124,8	132,7	141,7	150,4	159,6	167,6
<b>Bruttoværditilvækst<sup>■</sup></b> .....	<b>236,0</b>	<b>244,6</b>	<b>256,3</b>	<b>267,5</b>	<b>276,3</b>	<b>287,2</b>	<b>294,0</b>	<b>305,1</b>	<b>312,3</b>	<b>328,4</b>	<b>350,1</b>
– Forbrug af fast realkapital .....	24,6	25,3	25,6	26,4	26,7	28,1	29,1	29,5	30,7	32,1	33,2
<b>Nettoværditilvækst</b> .....	<b>211,3</b>	<b>219,3</b>	<b>230,8</b>	<b>241,1</b>	<b>249,6</b>	<b>259,1</b>	<b>264,9</b>	<b>275,5</b>	<b>281,6</b>	<b>296,4</b>	<b>316,9</b>
<b>Konto for indkomstdannelse</b>											
<b>Bruttoværditilvækst<sup>■</sup></b> .....	<b>236,0</b>	<b>244,6</b>	<b>256,3</b>	<b>267,5</b>	<b>276,3</b>	<b>287,2</b>	<b>294,0</b>	<b>305,1</b>	<b>312,3</b>	<b>328,4</b>	<b>350,1</b>
– Andre produktionskatter <sup>■</sup> minus subsidier <sup>■</sup> .....	-1,1	-2,0	-2,1	-2,7	-2,9	-2,2	-2,5	-2,5	-2,6	-2,8	-4,1
<b>Bruttofaktorindkomst, BFI<sup>■</sup></b> .....	<b>237,0</b>	<b>246,6</b>	<b>258,4</b>	<b>270,3</b>	<b>279,2</b>	<b>289,4</b>	<b>296,5</b>	<b>307,6</b>	<b>315,0</b>	<b>331,3</b>	<b>354,1</b>
– Aflønning af ansatte (residende producenters udgifter) ..	212,4	221,3	232,9	243,9	252,5	261,3	267,4	278,1	284,2	299,2	321,0
<b>Bruttooverskud af produktionen<sup>1 ■</sup></b> .....	<b>24,6</b>	<b>25,3</b>	<b>25,6</b>	<b>26,4</b>	<b>26,7</b>	<b>28,1</b>	<b>29,1</b>	<b>29,5</b>	<b>30,7</b>	<b>32,1</b>	<b>33,2</b>
<b>Konto for allokering af primær indkomst</b>											
<b>Bruttooverskud af produktionen<sup>■</sup></b> .....	<b>24,6</b>	<b>25,3</b>	<b>25,6</b>	<b>26,4</b>	<b>26,7</b>	<b>28,1</b>	<b>29,1</b>	<b>29,5</b>	<b>30,7</b>	<b>32,1</b>	<b>33,2</b>
+ Produktions- og importskatter <sup>■</sup> .....	219,4	220,0	229,8	238,3	241,3	255,3	274,0	291,3	300,4	297,6	278,5
– Subsidier <sup>■</sup> .....	30,9	30,9	31,4	33,3	33,0	33,0	34,8	35,6	37,2	37,1	43,0
+ Formueindkomst <sup>■</sup> , netto .....	-30,7	-27,7	-22,5	-22,6	-18,3	-10,5	-6,7	-1,0	2,4	10,7	0,4
<b>Primær bruttoindkomst<sup>1</sup></b> .....	<b>182,4</b>	<b>186,8</b>	<b>201,4</b>	<b>208,8</b>	<b>216,7</b>	<b>240,0</b>	<b>261,5</b>	<b>284,3</b>	<b>296,2</b>	<b>303,3</b>	<b>269,1</b>
<b>Konto for fordeling af sekundær indkomst</b>											
<b>Primær bruttoindkomst</b> .....	<b>182,4</b>	<b>186,8</b>	<b>201,4</b>	<b>208,8</b>	<b>216,7</b>	<b>240,0</b>	<b>261,5</b>	<b>284,3</b>	<b>296,2</b>	<b>303,3</b>	<b>269,1</b>
+ Løbende indkomst- og formueskatter mv. ....	365,6	391,7	391,2	399,3	411,3	442,3	490,2	497,0	506,0	516,3	498,9
+ Bidrag til sociale ordninger .....	30,1	34,2	34,9	28,8	29,8	30,7	31,3	31,6	31,5	31,7	32,0
+ Sociale ydelser undtagen sociale overførsler i naturalier	•	•	•	•	•	•	•	•	•	•	•
+ Andre løbende overførsler .....	8,7	8,6	10,1	10,8	10,7	11,6	11,5	12,2	11,3	12,8	12,6
<b>I alt bruttoindtægter</b> .....	<b>586,8</b>	<b>621,3</b>	<b>637,6</b>	<b>647,7</b>	<b>668,5</b>	<b>724,6</b>	<b>794,6</b>	<b>825,0</b>	<b>845,1</b>	<b>864,1</b>	<b>812,6</b>
Løbende indkomst- og formueskatter mv. ....	•	•	•	•	•	•	•	•	•	•	•
+ Bidrag til sociale ordninger .....	•	•	•	•	•	•	•	•	•	•	•
+ Sociale ydelser undtagen sociale overførsler i naturalier	206,8	212,6	220,7	229,0	243,2	251,0	255,3	254,7	257,7	263,2	285,2
+ Andre løbende overførsler .....	30,7	32,9	34,9	33,7	34,5	35,7	36,6	39,4	39,8	40,1	45,0
<b>I alt bruttoudgifter</b> .....	<b>237,6</b>	<b>245,5</b>	<b>255,5</b>	<b>262,7</b>	<b>277,7</b>	<b>286,7</b>	<b>291,9</b>	<b>294,1</b>	<b>297,5</b>	<b>303,3</b>	<b>330,1</b>
<b>Disponibel bruttoindkomst<sup>1</sup></b> .....	<b>349,3</b>	<b>375,7</b>	<b>382,0</b>	<b>385,0</b>	<b>390,9</b>	<b>437,9</b>	<b>502,7</b>	<b>530,9</b>	<b>547,6</b>	<b>560,8</b>	<b>482,4</b>
<b>Konto for indkomstomfordeling via naturaliydelser</b>											
<b>Disponibel bruttoindkomst</b> .....	<b>349,3</b>	<b>375,7</b>	<b>382,0</b>	<b>385,0</b>	<b>390,9</b>	<b>437,9</b>	<b>502,7</b>	<b>530,9</b>	<b>547,6</b>	<b>560,8</b>	<b>482,4</b>
– Sociale overførsler i naturalier .....	214,2	223,0	235,4	250,0	259,5	272,3	280,6	294,6	306,8	329,1	353,1
<b>Korrigeret disponibel bruttoindkomst<sup>1</sup></b> .....	<b>135,1</b>	<b>152,7</b>	<b>146,6</b>	<b>135,0</b>	<b>131,4</b>	<b>165,6</b>	<b>222,1</b>	<b>236,3</b>	<b>240,8</b>	<b>231,7</b>	<b>129,3</b>
<b>Konto for anvendelse af disponibel indkomst</b>											
<b>Disponibel bruttoindkomst</b> .....	<b>349,3</b>	<b>375,7</b>	<b>382,0</b>	<b>385,0</b>	<b>390,9</b>	<b>437,9</b>	<b>502,7</b>	<b>530,9</b>	<b>547,6</b>	<b>560,8</b>	<b>482,4</b>
– Forbrugsudgift .....	312,4	325,1	343,3	360,2	371,2	389,0	402,5	422,6	439,1	463,8	492,1
<b>Bruttoopsparing<sup>1 ■</sup></b> .....	<b>36,9</b>	<b>50,6</b>	<b>38,8</b>	<b>24,8</b>	<b>19,6</b>	<b>48,8</b>	<b>100,2</b>	<b>108,3</b>	<b>108,5</b>	<b>97,0</b>	<b>-9,7</b>
<b>Konto for anvendelse af korrigeret disponibel indkomst</b>											
<b>Korrigeret disponibel bruttoindkomst</b> .....	<b>135,1</b>	<b>152,7</b>	<b>146,6</b>	<b>135,0</b>	<b>131,4</b>	<b>165,6</b>	<b>222,1</b>	<b>236,3</b>	<b>240,8</b>	<b>231,7</b>	<b>129,3</b>
– Faktisk kollektivt forbrug .....	98,2	102,1	107,8	110,2	111,8	116,7	121,9	128,0	132,3	134,7	139,0
<b>Bruttoopsparing<sup>1 ■</sup></b> .....	<b>36,9</b>	<b>50,6</b>	<b>38,8</b>	<b>24,8</b>	<b>19,6</b>	<b>48,8</b>	<b>100,2</b>	<b>108,3</b>	<b>108,5</b>	<b>97,0</b>	<b>-9,7</b>
<b>Kapitalkonto</b>											
<b>Bruttoopsparing<sup>1 ■</sup></b> .....	<b>36,9</b>	<b>50,6</b>	<b>38,8</b>	<b>24,8</b>	<b>19,6</b>	<b>48,8</b>	<b>100,2</b>	<b>108,3</b>	<b>108,5</b>	<b>97,0</b>	<b>-9,7</b>
+ Kapitaloverførsler, netto .....	-1,1	-1,2	0,2	2,6	1,6	6,1	3,4	4,4	4,2	-3,9	-0,9
<b>Ændringer i nettoformue forårsaget af opsparing<sup>■</sup> og kapitaloverførsler</b>											
<b>– Faste bruttoinvesteringer<sup>■</sup> mv.<sup>2</sup></b> .....	<b>35,8</b>	<b>49,4</b>	<b>39,0</b>	<b>27,5</b>	<b>21,3</b>	<b>54,9</b>	<b>103,6</b>	<b>112,6</b>	<b>112,7</b>	<b>93,1</b>	<b>-10,6</b>
– Lagerforøgelse .....	20,1	21,6	25,2	24,1	22,2	27,2	27,3	31,7	31,5	31,8	35,3
– Lagerforøgelse .....	0,0	-0,2	0,0	0,0	0,0	0,0	-0,6	0,1	0,1	-	-
– Anskaffelse af ikke-finansielle ikke-producerede aktiver, netto .....	0,1	0,0	-2,0	-0,2	0,2	-0,1	-0,8	-1,5	0,5	1,5	0,8
<b>Fordringerhvervelse, netto<sup>■</sup></b> .....	<b>15,5</b>	<b>28,0</b>	<b>15,8</b>	<b>3,5</b>	<b>-1,2</b>	<b>27,7</b>	<b>77,6</b>	<b>82,3</b>	<b>80,6</b>	<b>59,8</b>	<b>-46,7</b>

<sup>1</sup> Den tilhørende nettostørrelse fremkommer ved at fratække forbrug af fast realkapital.

<sup>2</sup> Inklusive anskaffelser minus afhændelser af værdigenstande.

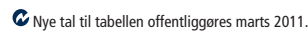

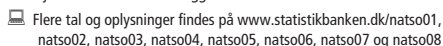

## Husholdningssektor

	1999	2000	2001	2002	2003	2004	2005	2006	2007*	2008*	2009*
<i>Milliarder kroner, årets priser</i>											
<b>Produktionskonto</b>											
Produktion <sup>■</sup> .....	277,8	284,6	291,3	296,3	292,8	302,9	312,8	326,3	339,4	346,2	330,1
– Forbrug i produktionen <sup>■</sup> .....	114,4	115,5	115,9	119,0	115,7	122,1	129,0	140,4	147,9	150,7	137,3
<b>Bruttoværditilvækst<sup>■</sup></b> .....	<b>163,5</b>	<b>169,1</b>	<b>175,5</b>	<b>177,4</b>	<b>177,0</b>	<b>180,8</b>	<b>183,8</b>	<b>186,0</b>	<b>191,5</b>	<b>195,5</b>	<b>192,8</b>
– Forbrug af fast realkapital .....	50,0	51,1	53,4	54,4	56,0	57,5	59,0	63,2	66,3	69,1	69,2
<b>Nettoværditilvækst</b> .....	<b>113,4</b>	<b>117,9</b>	<b>122,1</b>	<b>123,0</b>	<b>121,0</b>	<b>123,3</b>	<b>124,9</b>	<b>122,8</b>	<b>125,2</b>	<b>126,4</b>	<b>123,6</b>
<b>Konto for indkomstdannelse</b>											
<b>Bruttoværditilvækst<sup>■</sup></b> .....	<b>163,5</b>	<b>169,1</b>	<b>175,5</b>	<b>177,4</b>	<b>177,0</b>	<b>180,8</b>	<b>183,8</b>	<b>186,0</b>	<b>191,5</b>	<b>195,5</b>	<b>192,8</b>
– Andre produktionskatte <sup>■</sup> minus -subsider <sup>■</sup> .....	0,9	1,4	1,5	1,3	1,5	1,9	-1,9	-1,3	-1,7	0,1	-1,9
<b>Bruttofaktorindkomst, BFI<sup>■</sup></b> .....	<b>162,6</b>	<b>167,7</b>	<b>174,0</b>	<b>176,0</b>	<b>175,5</b>	<b>179,0</b>	<b>185,8</b>	<b>187,2</b>	<b>193,2</b>	<b>195,4</b>	<b>194,7</b>
– Afłønning af ansatte (residende producenteres udgifter) .....	45,8	45,8	44,6	44,8	47,1	46,8	49,1	50,8	55,8	59,5	58,3
<b>Bruttooverskud af produktionen<sup>■</sup> og blandet indkomst<sup>1</sup></b> .....	<b>116,8</b>	<b>121,9</b>	<b>129,4</b>	<b>131,2</b>	<b>128,4</b>	<b>132,2</b>	<b>136,6</b>	<b>136,4</b>	<b>137,4</b>	<b>135,9</b>	<b>136,5</b>
<b>Konto for allokering af primær indkomst</b>											
<b>Bruttooverskud af produktionen<sup>■</sup> og blandet indkomst</b> .....	<b>116,8</b>	<b>121,9</b>	<b>129,4</b>	<b>131,2</b>	<b>128,4</b>	<b>132,2</b>	<b>136,6</b>	<b>136,4</b>	<b>137,4</b>	<b>135,9</b>	<b>136,5</b>
+ Afłønning af ansatte (modtaget af residende lønmodtagere) .....	653,0	680,3	716,5	742,1	761,8	784,6	819,9	866,7	920,0	972,7	972,9
+ Produktions- og importkatte <sup>■</sup> .....	•	•	•	•	•	•	•	•	•	•	•
+ Subsider <sup>■</sup> .....	•	•	•	•	•	•	•	•	•	•	•
+ Formueindkomst, netto <sup>■</sup> .....	11,7	17,5	23,1	12,0	11,0	20,1	25,6	35,3	23,1	13,0	-2,9
<b>Primær bruttoindkomst<sup>1</sup></b> .....	<b>781,5</b>	<b>819,7</b>	<b>869,0</b>	<b>885,3</b>	<b>901,2</b>	<b>936,8</b>	<b>982,2</b>	<b>1 038,3</b>	<b>1 080,5</b>	<b>1 121,6</b>	<b>1 106,4</b>
<b>Konto for fordeling af sekundær indkomst</b>											
<b>Primær bruttoindkomst</b> .....	<b>781,5</b>	<b>819,7</b>	<b>869,0</b>	<b>885,3</b>	<b>901,2</b>	<b>936,8</b>	<b>982,2</b>	<b>1 038,3</b>	<b>1 080,5</b>	<b>1 121,6</b>	<b>1 106,4</b>
+ Løbende indkomst- og formueskatte mv. ....	•	•	•	•	•	•	•	•	•	•	•
+ Bidrag til sociale ordninger .....	•	•	•	•	•	•	•	•	•	•	•
+ Sociale ydelser undtagen sociale overførsler i naturalier .....	231,3	240,3	250,8	261,4	280,0	291,8	298,7	306,7	313,7	318,8	347,2
+ Andre løbende overførsler .....	23,5	24,1	24,9	28,0	31,8	34,4	31,4	33,0	32,8	35,2	36,6
<b>I alt bruttoindtægter</b> .....	<b>1 036,3</b>	<b>1 084,1</b>	<b>1 144,7</b>	<b>1 174,7</b>	<b>1 213,1</b>	<b>1 263,0</b>	<b>1 312,3</b>	<b>1 378,0</b>	<b>1 427,0</b>	<b>1 475,6</b>	<b>1 490,2</b>
Løbende indkomst- og formueskatte mv. ....	336,1	348,6	352,8	358,6	369,3	394,4	426,5	422,6	438,7	453,6	456,2
+ Bidrag til sociale ordninger .....	96,5	112,6	134,5	130,8	131,4	126,0	123,7	161,4	175,6	181,4	181,7
+ Sociale ydelser undtagen sociale overførsler i naturalier .....	•	•	•	•	•	•	•	•	•	•	•
+ Andre løbende overførsler .....	27,3	28,5	27,4	33,0	36,6	40,5	34,6	37,2	35,9	37,8	38,9
<b>I alt bruttoudgifter</b> .....	<b>459,9</b>	<b>489,7</b>	<b>514,7</b>	<b>522,4</b>	<b>537,3</b>	<b>560,9</b>	<b>584,8</b>	<b>621,2</b>	<b>650,2</b>	<b>672,8</b>	<b>676,7</b>
<b>Disponibel bruttoindkomst<sup>1</sup></b> .....	<b>576,3</b>	<b>594,4</b>	<b>630,0</b>	<b>652,3</b>	<b>675,8</b>	<b>702,1</b>	<b>727,5</b>	<b>756,8</b>	<b>776,8</b>	<b>802,7</b>	<b>813,5</b>
<b>Konto for indkomstfordeling via naturalieydelser</b>											
<b>Disponibel bruttoindkomst</b> .....	<b>576,3</b>	<b>594,4</b>	<b>630,0</b>	<b>652,3</b>	<b>675,8</b>	<b>702,1</b>	<b>727,5</b>	<b>756,8</b>	<b>776,8</b>	<b>802,7</b>	<b>813,5</b>
+ Sociale overførsler i naturalier .....	214,2	223,0	235,4	250,0	259,5	272,3	280,6	294,6	306,8	329,1	353,1
<b>Korrigeret disponibel bruttoindkomst<sup>1</sup></b> .....	<b>790,5</b>	<b>817,4</b>	<b>865,4</b>	<b>902,4</b>	<b>935,3</b>	<b>974,4</b>	<b>1 008,1</b>	<b>1 051,4</b>	<b>1 083,6</b>	<b>1 131,9</b>	<b>1 166,6</b>
<b>Konto for anvendelse af disponibel indkomst</b>											
<b>Disponibel bruttoindkomst</b> .....	<b>576,3</b>	<b>594,4</b>	<b>630,0</b>	<b>652,3</b>	<b>675,8</b>	<b>702,1</b>	<b>727,5</b>	<b>756,8</b>	<b>776,8</b>	<b>802,7</b>	<b>813,5</b>
+ Korrektion for ændringer i husholdningernes nettoformue i pensionskasser .....	41,2	49,9	68,5	68,4	63,5	53,2	46,3	75,1	85,9	91,8	84,8
– Individuel forbrugsudgift .....	599,1	616,7	631,7	652,3	666,9	707,2	745,1	786,6	821,7	845,5	817,4
<b>Bruttoopsparing<sup>1</sup>■</b> .....	<b>18,4</b>	<b>27,6</b>	<b>66,8</b>	<b>68,5</b>	<b>72,3</b>	<b>48,1</b>	<b>28,7</b>	<b>45,3</b>	<b>41,1</b>	<b>49,1</b>	<b>80,9</b>
<b>Konto for anvendelse af korrigeret disponibel indkomst</b>											
<b>Korrigeret disponibel bruttoindkomst</b> .....	<b>790,5</b>	<b>817,4</b>	<b>865,4</b>	<b>902,4</b>	<b>935,3</b>	<b>974,4</b>	<b>1 008,1</b>	<b>1 051,4</b>	<b>1 083,6</b>	<b>1 131,9</b>	<b>1 166,6</b>
+ Korrektion for ændringer i husholdningernes nettoformue i pensionskasser .....	41,2	49,9	68,5	68,4	63,5	53,2	46,3	75,1	85,9	91,8	84,8
– Faktisk individuelt forbrug .....	813,3	839,7	867,1	902,3	926,4	979,5	1 025,7	1 081,2	1 128,5	1 174,6	1 170,5
<b>Bruttoopsparing<sup>1</sup>■</b> .....	<b>18,4</b>	<b>27,6</b>	<b>66,8</b>	<b>68,5</b>	<b>72,3</b>	<b>48,1</b>	<b>28,7</b>	<b>45,3</b>	<b>41,1</b>	<b>49,1</b>	<b>80,9</b>
<b>Kapitalkonto</b>											
<b>Bruttoopsparing<sup>■</sup></b> .....	<b>18,4</b>	<b>27,6</b>	<b>66,8</b>	<b>68,5</b>	<b>72,3</b>	<b>48,1</b>	<b>28,7</b>	<b>45,3</b>	<b>41,1</b>	<b>49,1</b>	<b>80,9</b>
+ Kapitaloverførsler, netto .....	4,9	-0,3	-0,9	-2,6	-1,3	-1,0	2,3	0,4	-0,6	7,0	0,1
<b>Ændringer i nettoformue forårsaget af opsparing<sup>■</sup> og kapitaloverførsler</b> .....	<b>23,3</b>	<b>27,3</b>	<b>65,9</b>	<b>65,9</b>	<b>71,0</b>	<b>47,1</b>	<b>31,0</b>	<b>45,7</b>	<b>40,5</b>	<b>56,0</b>	<b>81,1</b>
– Faste bruttoinvesteringer <sup>■</sup> mv. <sup>2</sup> .....	67,5	72,1	69,9	65,5	68,9	71,2	89,6	106,6	113,3	102,6	90,6
– Lagerforøgelse .....	-0,7	0,5	0,6	-0,1	2,3	1,7	3,6	0,4	-0,5	3,2	1,7
– Anskaf. af ikke-finansielle ikke-producerede aktiver, netto .....	-0,1	0,0	1,0	0,1	-0,1	0,0	0,4	0,7	-0,3	-0,8	-0,4
<b>Fordringerhvervelse, netto<sup>■</sup></b> .....	<b>-43,4</b>	<b>-45,3</b>	<b>-5,7</b>	<b>0,4</b>	<b>-0,1</b>	<b>-25,9</b>	<b>-62,6</b>	<b>-62,0</b>	<b>-72,0</b>	<b>-49,0</b>	<b>-10,8</b>

Anm. 1: Inkl. non-profit institutioner rettet mod husholdninger.

<sup>1</sup> Den tilhørende nettostørrelse fremkommer ved at fratække forbrug af fast realkapital.<sup>2</sup> Inkl. anskaffelser minus afhændelser af værdigenstande.

Nye tal til tabellen offentliggøres marts 2011.

Flere tal og oplysninger findes på [www.statistikbanken.dk/natso01](http://www.statistikbanken.dk/natso01), natso02, natso03, natso04, natso05, natso06, natso07 og natso08

Finansielle konti<sup>1</sup>. Danmark og udlandet

	1998	1999	2000	2001	2002	2003	2004	2005	2006	2007*	2008*
<i>Milliarder kroner, årets priser</i>											
<b>Finansielt konto</b>											
Finansielle aktiver .....	87	250	413	116	128	140	110	252	183	486	55
Monetært guld og særlige trækningsrettigheder .....	-1	0	2	-2	2	0	0	0	-1	0	0
Sedler og mønt samt indskud .....	51	52	93	-18	14	159	65	77	141	304	39
Værdipapirer undtagen aktier .....	-1	47	27	81	19	-41	107	70	13	102	-104
Lån .....	24	66	30	13	70	-3	-28	54	78	-5	98
Aktier og andre ejerandelsbeviser .....	25	83	231	30	23	25	-36	42	-69	69	5
Forsikringstekniske reserver .....	1	0	0	1	2	-1	0	0	0	-2	-1
Husholdningers nettoformue i livsforsikrings- og pensionskassereserver .....	0	0	0	1	4	0	0	0	1	1	1
Præmie- og erstatningsreserver .....	1	0	0	1	-3	-2	-1	-1	0	-2	-1
Andre forfaldne ikke-betalte mellemværender .....	-14	4	29	10	-2	1	2	10	20	17	17
Finansielle passiver .....	76	282	431	158	163	189	155	322	232	511	93
Monetært guld og særlige trækningsrettigheder .....	•	•	•	•	•	•	•	•	•	•	•
Sedler og mønt samt indskud .....	58	19	7	28	94	79	56	83	26	235	92
Værdipapirer undtagen aktier .....	5	52	80	71	29	80	134	7	-44	89	-89
Lån .....	-30	52	29	-72	35	96	-58	66	32	66	123
Aktier og andre ejerandelsbeviser .....	46	159	301	125	4	-35	63	154	185	110	-49
Forsikringstekniske reserver .....	0	5	-5	-1	1	1	1	1	-2	1	-2
Husholdningers nettoformue i livsforsikrings- og pensionskassereserver .....	-	-	-	-	-	-	-	-	-	-	-
Præmie- og erstatningsreserver .....	0	5	-5	-1	1	1	1	1	-2	1	-2
Andre forfaldne ikke-betalte mellemværender .....	-2	-5	19	7	-1	-32	-42	10	35	10	18
Fordringsherværelse, netto <sup>2</sup> .....	10	-31	-18	-42	-35	-48	-44	-70	-49	-25	-38
<b>Konto for andre ændringer i status</b>											
Finansielle aktiver .....	88	79	-38	-41	-71	-48	148	231	125	59	238
Monetært guld og særlige trækningsrettigheder .....	•	•	•	•	•	•	•	•	•	•	•
Sedler og mønt samt indskud .....	21	65	-69	10	29	-38	-17	27	-12	-32	-5
Værdipapirer undtagen aktier .....	66	-35	57	2	102	-46	44	83	32	43	469
Lån .....	-45	17	-9	48	-132	-10	33	12	9	-4	1
Aktier og andre ejerandelsbeviser* .....	24	33	-28	-42	-77	57	86	105	95	55	-226
Forsikringstekniske reserver .....	0	0	0	0	0	0	1	1	0	0	-1
Husholdningers nettoformue i livsforsikrings- og pensionskassereserver .....	0	0	0	0	0	0	1	1	0	0	-1
Præmie- og erstatningsreserver .....	0	0	0	0	0	0	0	0	0	0	0
Andre forfaldne ikke-betalte mellemværender .....	22	-1	12	-59	7	-11	3	2	1	-3	0
Finansielle passiver .....	98	180	-122	-86	-112	-41	196	288	-6	-56	165
Monetært guld og særlige trækningsrettigheder .....	•	•	•	•	•	•	•	•	•	•	•
Sedler og mønt samt indskud .....	-28	35	-70	-66	-35	-23	0	14	-18	-22	-27
Værdipapirer undtagen aktier .....	71	-5	26	6	134	-77	37	139	13	-1	523
Lån .....	-11	8	10	69	12	-46	147	-2	2	-8	-36
Aktier og andre ejerandelsbeviser* .....	60	132	-87	-90	-215	26	25	130	7	-20	-287
Forsikringstekniske reserver .....	0	0	0	0	0	0	0	0	0	0	0
Husholdningers nettoformue i livsforsikrings- og pensionskassereserver .....	-	-	-	-	-	-	-	-	-	-	-
Præmie- og erstatningsreserver .....	0	0	0	0	0	0	0	0	0	0	0
Andre forfaldne ikke-betalte mellemværender .....	7	10	-1	-4	-8	80	-13	5	-9	-4	-7
<b>Ultimostatuskonto</b>											
Finansielle aktiver .....	1 572	1 901	2 274	2 351	2 406	2 498	2 756	3 239	3 548	4 093	4 386
Monetært guld og særlige trækningsrettigheder .....	•	•	•	•	•	•	•	•	•	•	•
Sedler og mønt samt indskud .....	364	481	505	497	541	662	710	815	944	1 216	1 250
Værdipapirer undtagen aktier .....	657	669	753	837	957	869	1 020	1 173	1 218	1 364	1 728
Lån .....	185	268	289	350	287	274	279	345	431	423	522
Aktier og andre ejerandelsbeviser* .....	287	403	605	593	539	621	671	817	843	968	747
Forsikringstekniske reserver .....	12	12	12	14	15	14	15	16	16	14	13
Husholdningers nettoformue i livsforsikrings- og pensionskassereserver .....	3	4	4	4	8	9	10	12	12	13	13
Præmie- og erstatningsreserver .....	9	9	8	9	7	5	5	4	4	2	0
Andre forfaldne ikke-betalte mellemværender .....	66	68	110	61	66	57	62	73	95	109	125
Finansielle passiver .....	1 280	1 742	2 051	2 123	2 175	2 322	2 673	3 282	3 508	3 964	4 222
Monetært guld og særlige trækningsrettigheder .....	•	•	•	•	•	•	•	•	•	•	•
Sedler og mønt samt indskud .....	359	414	351	312	371	427	483	581	588	801	866
Værdipapirer undtagen aktier .....	258	304	410	487	650	652	823	970	938	1 027	1 460
Lån .....	146	205	244	240	288	337	426	490	524	582	669
Aktier og andre ejerandelsbeviser* .....	417	708	923	958	747	738	826	1 111	1 303	1 392	1 056
Forsikringstekniske reserver .....	5	10	5	4	5	6	7	9	7	8	6
Husholdningers nettoformue i livsforsikrings- og pensionskassereserver .....	-	-	-	-	-	-	-	-	-	-	-
Præmie- og erstatningsreserver .....	5	10	5	4	5	6	7	9	7	8	6
Andre forfaldne ikke-betalte mellemværender .....	96	101	119	123	113	162	107	122	148	154	165
Finansielle aktiver, netto .....	291	159	223	228	231	176	83	-44	40	129	164

Anm. 1: Opgørelsen er ukonsolideret, dvs. at finansielle mellemværender mellem de enkelte enheder i sektoren ikke elimineres.

Anm. 2: Finansielle konti for udlandet opstilles fra udlandets synspunkt. Et finansielt aktiv, som ejes af udlandet, er således et passiv for Danmark og omvendt.

 Nye tal til tabellen er offentliggjort juli 2010.

 Flere tal og oplysninger findes på [www.statistikbanken.dk/nat10](http://www.statistikbanken.dk/nat10), nat11, nat12 og nat13

Finansielle konti<sup>m</sup>. Offentlig forvaltning og service

	1998	1999	2000	2001	2002	2003	2004	2005	2006	2007*	2008*
<i>Milliarder kroner, årets priser</i>											
<b>Finansielle konto</b>											
Finansielle aktiver .....	-20	35	2	12	19	13	13	-18	67	9	160
Monetært guld og særlige trærkningsrettigheder .....	•	•	•	•	•	•	•	•	•	•	•
Sedler og mønt samt indskud .....	2	7	-2	4	5	-10	28	-8	64	12	145
Værdipapirer undtagen aktier .....	2	7	8	8	-6	1	1	-4	-4	4	-28
Lån .....	1	6	-3	23	6	0	8	9	11	-15	27
Aktier og andre ejerandelsbeviser .....	-31	18	14	9	6	4	-15	5	-1	-3	-3
Forsikringstekniske reserver .....	0	0	0	0	0	0	0	0	0	0	0
Husholdningers nettoformue i livsforsikrings- og pensionskassereserver .....	•	•	•	•	•	•	•	•	•	•	•
Præmie- og erstatningsreserver .....	0	0	0	0	0	0	0	0	0	0	0
Andre forfaldne ikke-betalte mellemværender .....	6	-4	-14	-32	8	18	-8	-20	-3	10	20
Finansielle passiver .....	-19	20	-26	-3	16	14	-15	-96	-15	-72	100
Monetært guld og særlige trærkningsrettigheder .....	•	•	•	•	•	•	•	•	•	•	•
Sedler og mønt samt indskud .....	0	0	1	1	1	0	0	1	1	0	1
Værdipapirer undtagen aktier .....	-31	0	-29	-11	14	-9	-4	-84	-70	-66	97
Lån .....	6	2	2	-4	5	5	8	4	7	20	6
Aktier og andre ejerandelsbeviser .....	•	•	•	•	•	•	•	•	•	•	•
Forsikringstekniske reserver .....	•	•	•	•	•	•	•	•	•	•	•
Husholdningers nettoformue i livsforsikrings- og pensionskassereserver .....	•	•	•	•	•	•	•	•	•	•	•
Præmie- og erstatningsreserver .....	•	•	•	•	•	•	•	•	•	•	•
Andre forfaldne ikke-betalte mellemværender .....	5	17	-1	11	-4	18	-18	-17	47	-26	-3
Fordringserhvervelse, netto <sup>m</sup> .....	-1	16	28	16	4	-1	28	78	82	81	60
<b>Konto for andre ændringer i status</b>											
Finansielle aktiver .....	-9	1	24	31	13	-1	28	-15	20	2	26
Monetært guld og særlige trærkningsrettigheder .....	•	•	•	•	•	•	•	•	•	•	•
Sedler og mønt samt indskud .....	0	0	0	0	0	0	0	0	0	0	0
Værdipapirer undtagen aktier .....	1	-11	-2	-2	-6	-2	3	-2	-7	-5	4
Lån .....	0	0	0	0	0	0	0	1	2	-1	1
Aktier og andre ejerandelsbeviser* .....	3	1	4	10	4	18	17	1	13	9	1
Forsikringstekniske reserver .....	0	0	0	0	0	0	0	0	0	0	0
Husholdningers nettoformue i livsforsikrings- og pensionskassereserver .....	•	•	•	•	•	•	•	•	•	•	•
Præmie- og erstatningsreserver .....	0	0	0	0	0	0	0	0	0	0	0
Andre forfaldne ikke-betalte mellemværender .....	-13	11	21	22	16	-17	9	-15	12	-2	20
Finansielle passiver .....	34	-48	-2	23	11	-13	21	9	-29	-12	35
Monetært guld og særlige trærkningsrettigheder .....	•	•	•	•	•	•	•	•	•	•	•
Sedler og mønt samt indskud .....	-	-	-	-	-	-	-	-	-	-	-
Værdipapirer undtagen aktier .....	15	-41	1	7	3	-16	24	1	-31	-15	24
Lån .....	20	-6	-2	16	8	4	-5	2	2	3	12
Aktier og andre ejerandelsbeviser* .....	•	•	•	•	•	•	•	•	•	•	•
Forsikringstekniske reserver .....	•	•	•	•	•	•	•	•	•	•	•
Husholdningers nettoformue i livsforsikrings- og pensionskassereserver .....	•	•	•	•	•	•	•	•	•	•	•
Præmie- og erstatningsreserver .....	•	•	•	•	•	•	•	•	•	•	•
Andre forfaldne ikke-betalte mellemværender .....	0	0	0	1	0	0	2	6	0	0	0
<b>Ultimostatuskonto</b>											
Finansielle aktiver .....	592	628	653	696	728	740	782	749	836	846	1 033
Monetært guld og særlige trærkningsrettigheder .....	•	•	•	•	•	•	•	•	•	•	•
Sedler og mønt samt indskud .....	47	54	52	56	60	51	79	71	135	148	292
Værdipapirer undtagen aktier .....	174	169	175	181	170	169	172	166	155	155	130
Lån .....	77	83	79	103	109	109	116	126	139	123	152
Aktier og andre ejerandelsbeviser* .....	139	158	177	195	205	227	229	236	247	254	252
Forsikringstekniske reserver .....	0	1	0	0	0	1	1	1	1	1	1
Husholdningers nettoformue i livsforsikrings- og pensionskassereserver .....	•	•	•	•	•	•	•	•	•	•	•
Præmie- og erstatningsreserver .....	0	1	0	0	0	1	1	1	1	1	1
Andre forfaldne ikke-betalte mellemværender .....	156	163	170	160	184	184	185	150	158	166	206
Finansielle passiver .....	1 001	973	944	964	991	992	999	912	867	784	919
Monetært guld og særlige trærkningsrettigheder .....	•	•	•	•	•	•	•	•	•	•	•
Sedler og mønt samt indskud .....	7	8	9	10	11	11	12	12	13	13	14
Værdipapirer undtagen aktier .....	813	771	743	739	755	730	749	666	565	484	605
Lån .....	98	94	93	105	118	126	129	135	143	167	184
Aktier og andre ejerandelsbeviser* .....	•	•	•	•	•	•	•	•	•	•	•
Forsikringstekniske reserver .....	•	•	•	•	•	•	•	•	•	•	•
Husholdningers nettoformue i livsforsikrings- og pensionskassereserver .....	•	•	•	•	•	•	•	•	•	•	•
Præmie- og erstatningsreserver .....	•	•	•	•	•	•	•	•	•	•	•
Andre forfaldne ikke-betalte mellemværender .....	83	100	99	111	107	125	109	98	145	120	116
Finansielle aktiver, netto .....	-409	-345	-291	-268	-263	-252	-217	-163	-32	63	113

Anm.: Opgørelsen er ukonsolideret, dvs. at finansielle mellemværender mellem de enkelte enheder i sektoren ikke elimineres.

 Nye tal til tabellen er offentliggjort juni 2010.

 Flere tal og oplysninger findes på [www.statistikbanken.dk/nat10](http://www.statistikbanken.dk/nat10), nat11, nat12 og nat13

Finansielle konti<sup>m</sup>. Selskabssektor

	1998	1999	2000	2001	2002	2003	2004	2005	2006	2007*	2008*
<i>Milliarder kroner, årets priser</i>											
<b>Finansielle konto</b>											
Finansielle aktiver .....	607	427	586	852	566	457	780	1 208	1 187	1 498	1 283
Monetært guld og særlige trækingsrettigheder .....	1	0	-2	2	-2	0	0	0	1	0	0
Sedler og mønt samt indskud .....	104	24	8	131	209	41	36	382	103	500	434
Værdipapirer undtagen aktier .....	169	140	80	270	264	202	251	170	71	336	535
Lån .....	79	147	245	144	131	163	235	413	404	441	505
Aktier og andre ejerandelsbeviser .....	255	54	216	167	-30	70	281	264	366	217	-216
Forsikringstekniske reserver .....	1	13	-9	0	2	-1	2	2	-3	3	-4
Husholdningers nettoformue i livsforsikrings- og pensionskassereserver .....	•	•	•	•	•	•	•	•	•	•	•
Præmie- og erstatningsreserver .....	1	13	-9	0	2	-1	2	2	-3	3	-4
Andre forfaldne ikke-betalte mellemværender .....	-2	49	48	138	-9	-18	-24	-23	245	1	30
Finansielle passiver .....	597	368	550	821	534	408	737	1 153	1 159	1 481	1 256
Monetært guld og særlige trækingsrettigheder .....	•	•	•	•	•	•	•	•	•	•	•
Sedler og mønt samt indskud .....	122	55	101	108	136	147	111	431	328	641	531
Værdipapirer undtagen aktier .....	171	133	65	296	223	70	233	313	200	426	394
Lån .....	33	88	150	171	90	-41	128	190	247	139	318
Aktier og andre ejerandelsbeviser .....	246	26	167	99	22	146	195	159	153	175	-127
Forsikringstekniske reserver .....	38	43	45	74	63	65	59	49	64	81	78
Husholdningers nettoformue i livsforsikrings- og pensionskassereserver .....	34	34	48	69	61	63	50	44	64	79	82
Præmie- og erstatningsreserver .....	4	10	-3	5	2	3	9	5	1	2	-3
Andre forfaldne ikke-betalte mellemværender .....	-13	24	21	73	0	21	11	10	166	19	61
Fordringserhvervelse, netto <sup>m</sup> .....	11	59	36	32	31	50	43	55	28	17	28
<b>Konto for andre ændringer i status</b>											
Finansielle aktiver .....	-38	184	-22	-417	-405	243	401	1 293	228	-384	-1 480
Monetært guld og særlige trækingsrettigheder .....	0	1	0	0	0	0	0	2	1	1	1
Sedler og mønt samt indskud .....	-52	-30	-1	-88	-82	14	18	-13	-2	11	-24
Værdipapirer undtagen aktier .....	11	-53	-32	11	81	-59	33	82	-77	-98	149
Lån .....	-17	-42	2	10	21	-26	56	-2	-25	-30	8
Aktier og andre ejerandelsbeviser* .....	0	315	28	-302	-400	203	304	1 193	339	-278	-1 588
Forsikringstekniske reserver .....	0	0	0	0	0	0	0	0	0	0	0
Husholdningers nettoformue i livsforsikrings- og pensionskassereserver .....	•	•	•	•	•	•	•	•	•	•	•
Præmie- og erstatningsreserver .....	0	0	0	0	0	0	0	0	0	0	0
Andre forfaldne ikke-betalte mellemværender .....	20	-7	-19	-49	-25	111	-9	31	-8	10	-26
Finansielle passiver .....	-78	356	140	-451	-435	362	601	1 699	618	-356	-1 908
Monetært guld og særlige trækingsrettigheder .....	•	•	•	•	•	•	•	•	•	•	•
Sedler og mønt samt indskud .....	-1	10	8	-11	-2	9	11	21	11	2	-18
Værdipapirer undtagen aktier .....	-2	-60	-3	1	48	-5	21	24	-36	-41	71
Lån .....	-62	10	-3	-17	-146	13	-58	21	5	-18	6
Aktier og andre ejerandelsbeviser* .....	-47	330	87	-300	-317	319	519	1 458	630	-252	-1 942
Forsikringstekniske reserver .....	11	68	27	-51	-28	24	96	168	0	-48	-13
Husholdningers nettoformue i livsforsikrings- og pensionskassereserver .....	11	68	26	-52	-29	26	95	167	-1	-49	-15
Præmie- og erstatningsreserver .....	0	0	0	0	1	-2	1	1	1	1	2
Andre forfaldne ikke-betalte mellemværender .....	23	-2	24	-72	10	3	13	8	7	1	-12
<b>Ultimostatuskonto</b>											
Finansielle aktiver .....	5 718	6 329	6 893	7 329	7 490	8 190	9 371	11 872	13 288	14 402	14 205
Monetært guld og særlige trækingsrettigheder .....	6	7	5	7	6	6	5	8	10	11	11
Sedler og mønt samt indskud .....	796	790	797	839	967	1 022	1 075	1 444	1 545	2 056	2 466
Værdipapirer undtagen aktier .....	1 516	1 603	1 651	1 932	2 278	2 421	2 704	2 956	2 950	3 188	3 872
Lån .....	1 756	1 861	2 108	2 262	2 414	2 551	2 842	3 253	3 633	4 044	4 557
Aktier og andre ejerandelsbeviser* .....	1 306	1 675	1 919	1 784	1 355	1 627	2 212	3 669	4 374	4 313	2 509
Forsikringstekniske reserver .....	20	33	24	25	26	25	27	30	27	30	26
Husholdningers nettoformue i livsforsikrings- og pensionskassereserver .....	0	0	0	0	0	0	0	0	0	0	0
Præmie- og erstatningsreserver .....	20	33	24	25	26	25	27	30	27	30	26
Andre forfaldne ikke-betalte mellemværender .....	318	360	389	479	444	538	505	513	749	760	764
Finansielle passiver .....	6 439	7 163	7 853	8 223	8 322	9 092	10 431	13 283	15 060	16 185	15 532
Monetært guld og særlige trækingsrettigheder .....	0	0	0	0	0	0	0	0	0	0	0
Sedler og mønt samt indskud .....	1 316	1 381	1 491	1 587	1 722	1 878	2 000	2 452	2 791	3 434	3 947
Værdipapirer undtagen aktier .....	1 468	1 540	1 603	1 900	2 170	2 236	2 490	2 826	2 991	3 377	3 841
Lån .....	708	806	953	1 107	1 051	1 023	1 092	1 304	1 556	1 676	2 000
Aktier og andre ejerandelsbeviser* .....	1 703	2 059	2 313	2 112	1 817	2 282	2 995	4 612	5 396	5 318	3 250
Forsikringstekniske reserver .....	951	1 062	1 134	1 157	1 191	1 280	1 435	1 653	1 717	1 750	1 815
Husholdningers nettoformue i livsforsikrings- og pensionskassereserver .....	892	993	1 068	1 085	1 117	1 205	1 351	1 562	1 625	1 654	1 720
Præmie- og erstatningsreserver .....	59	69	67	72	75	75	85	91	93	96	95
Andre forfaldne ikke-betalte mellemværender .....	293	315	360	360	371	395	419	436	609	630	678
Finansielle aktiver, netto .....	-720	-834	-960	-894	-832	-902	-1 060	-1 411	-1 772	-1 783	-1 327

Anm.: Opgørelsen er ukonsolideret, dvs. at finansielle mellemværender mellem de enkelte enheder i sektoren ikke elimineres.

 Nye tal til tabellen er offentliggjort juni 2010.

 Flere tal og oplysninger findes på [www.statistikbanken.dk/nat10](http://www.statistikbanken.dk/nat10), nat11, nat12 og nat13

Finansielle konti<sup>1</sup>. Husholdningssektor

	1998	1999	2000	2001	2002	2003	2004	2005	2006	2007*	2008*
<i>Milliarder kroner, årets priser</i>											
<b>Finansielle konto</b>											
Finansielle aktiver .....	80	49	73	111	77	96	127	122	162	142	125
Monetært guld og særlige trærkningsrettigheder .....	•	•	•	•	•	•	•	•	•	•	•
Sedler og mønt samt indskud .....	23	-9	11	19	3	36	39	64	46	59	7
Værdipapirer undtagen aktier .....	-23	-8	2	-1	-11	-22	3	-1	7	9	2
Lån .....	0	0	0	0	0	0	0	0	0	0	0
Aktier og andre ejerandelsbeviser .....	42	30	7	19	27	12	28	2	42	1	39
Forsikringstekniske reserver .....	35	35	50	71	60	69	59	49	66	81	81
Husholdningers nettoformue i livsforsikrings- og pensionskassereserver .....	34	33	48	68	56	62	50	44	63	78	81
Præmie- og erstatningsreserver .....	2	1	1	3	4	7	9	5	2	3	0
Andre forfaldne ikke-betalte mellemværender .....	2	1	3	3	-3	2	-2	8	2	-9	-3
Finansielle passiver .....	100	92	119	117	77	96	153	185	224	214	174
Monetært guld og særlige trærkningsrettigheder .....	•	•	•	•	•	•	•	•	•	•	•
Sedler og mønt samt indskud .....	-	-	-	-	-	-	-	-	-	-	-
Værdipapirer undtagen aktier .....	1	2	2	2	1	-1	-1	-2	1	3	3
Lån .....	96	76	91	86	77	101	136	216	208	196	183
Aktier og andre ejerandelsbeviser .....	•	•	•	•	•	•	•	•	•	•	•
Forsikringstekniske reserver .....	•	•	•	•	•	•	•	•	•	•	•
Husholdningers nettoformue i livsforsikrings- og pensionskassereserver .....	•	•	•	•	•	•	•	•	•	•	•
Præmie- og erstatningsreserver .....	•	•	•	•	•	•	•	•	•	•	•
Andre forfaldne ikke-betalte mellemværender .....	3	14	26	29	-1	-4	17	-29	15	16	-12
Fordringserhvervelse, netto <sup>2</sup> .....	-20	-43	-45	-6	0	0	-26	-63	-62	-72	-49
<b>Konto for andre ændringer i status</b>											
Finansielle aktiver .....	4	182	32	-106	-63	109	245	477	194	-104	-450
Monetært guld og særlige trærkningsrettigheder .....	•	•	•	•	•	•	•	•	•	•	•
Sedler og mønt samt indskud .....	2	10	9	1	17	9	11	22	6	1	-17
Værdipapirer undtagen aktier .....	6	-9	0	1	8	9	2	0	-2	3	-5
Lån .....	-	-	-	-	-	-	-	-	-	-	-
Aktier og andre ejerandelsbeviser* .....	-14	113	-4	-56	-59	67	137	289	190	-59	-416
Forsikringstekniske reserver .....	11	68	27	-51	-28	23	95	166	0	-48	-13
Husholdningers nettoformue i livsforsikrings- og pensionskassereserver .....	11	67	26	-51	-29	25	95	165	-1	-49	-14
Præmie- og erstatningsreserver .....	0	0	0	0	0	-2	0	1	1	1	1
Andre forfaldne ikke-betalte mellemværender .....	0	0	0	0	0	0	0	0	0	0	0
Finansielle passiver .....	-10	-44	-20	-20	9	-6	4	-11	-16	-4	42
Monetært guld og særlige trærkningsrettigheder .....	•	•	•	•	•	•	•	•	•	•	•
Sedler og mønt samt indskud .....	-	-	-	-	-	-	-	-	-	-	-
Værdipapirer undtagen aktier .....	0	-1	0	-1	-1	-1	0	-1	0	-1	-1
Lån .....	-9	-37	-12	-9	14	-7	5	-10	-22	-11	29
Aktier og andre ejerandelsbeviser* .....	•	•	•	•	•	•	•	•	•	•	•
Forsikringstekniske reserver .....	•	•	•	•	•	•	•	•	•	•	•
Husholdningers nettoformue i livsforsikrings- og pensionskassereserver .....	•	•	•	•	•	•	•	•	•	•	•
Præmie- og erstatningsreserver .....	•	•	•	•	•	•	•	•	•	•	•
Andre forfaldne ikke-betalte mellemværender .....	-1	-6	-8	-10	-5	1	-1	0	7	8	13
<b>Ultimostatuskonto</b>											
Finansielle aktiver .....	2 036	2 267	2 372	2 377	2 391	2 596	2 967	3 567	3 924	3 962	3 637
Monetært guld og særlige trærkningsrettigheder .....	•	•	•	•	•	•	•	•	•	•	•
Sedler og mønt samt indskud .....	475	477	497	516	536	581	631	717	769	829	819
Værdipapirer undtagen aktier .....	209	192	194	194	191	178	183	182	187	199	197
Lån .....	0	0	0	0	0	0	0	0	0	0	0
Aktier og andre ejerandelsbeviser* .....	389	531	535	497	465	544	709	1 001	1 233	1 175	798
Forsikringstekniske reserver .....	924	1 026	1 102	1 122	1 154	1 246	1 400	1 615	1 681	1 713	1 781
Husholdningers nettoformue i livsforsikrings- og pensionskassereserver .....	888	989	1 064	1 081	1 109	1 196	1 341	1 550	1 612	1 641	1 708
Præmie- og erstatningsreserver .....	35	37	38	41	46	50	59	65	68	72	73
Andre forfaldne ikke-betalte mellemværender .....	40	40	44	47	44	46	44	52	54	45	42
Finansielle passiver .....	1 192	1 240	1 338	1 436	1 521	1 611	1 768	1 942	2 150	2 360	2 576
Monetært guld og særlige trærkningsrettigheder .....	•	•	•	•	•	•	•	•	•	•	•
Sedler og mønt samt indskud .....	-	-	-	-	-	-	-	-	-	-	-
Værdipapirer undtagen aktier .....	16	17	18	19	20	19	18	15	16	18	21
Lån .....	1 068	1 107	1 185	1 263	1 353	1 448	1 589	1 795	1 981	2 165	2 377
Aktier og andre ejerandelsbeviser* .....	•	•	•	•	•	•	•	•	•	•	•
Forsikringstekniske reserver .....	•	•	•	•	•	•	•	•	•	•	•
Husholdningers nettoformue i livsforsikrings- og pensionskassereserver .....	•	•	•	•	•	•	•	•	•	•	•
Præmie- og erstatningsreserver .....	•	•	•	•	•	•	•	•	•	•	•
Andre forfaldne ikke-betalte mellemværender .....	108	116	135	153	148	145	161	132	154	177	178
Finansielle aktiver, netto .....	844	1 027	1 033	941	870	984	1 200	1 625	1 773	1 602	1 061

Anm. 1: Opgørelsen er ukonsolideret, dvs. at finansielle mellemværender mellem de enkelte enheder i sektoren ikke elimineres.

Anm. 2: Inkl. non-profit institutioner rettet mod husholdninger.

 Nye tal til tabellen er offentliggjort juni 2010.

 Flere tal og oplysninger findes på [www.statistikbanken.dk/nat10](http://www.statistikbanken.dk/nat10), nat11, nat12 og nat13



## Produktion i basispriser i de enkelte erhverv

	1999	2000	2001	2002	2003	2004	2005	2006	2007*	2008*	2009*	1999	2009*
												Procent	
<i>Milliarder kroner, årets priser</i>													
<b>Produktion<sup>®</sup> i alt</b> .....	<b>1 987,4</b>	<b>2 169,8</b>	<b>2 278,0</b>	<b>2 325,4</b>	<b>2 353,9</b>	<b>2 456,5</b>	<b>2 658,4</b>	<b>2 876,1</b>	<b>3 035,1</b>	<b>3 160,8</b>	<b>2 918,8</b>	<b>100,0</b>	<b>100,0</b>
Heraf offentlig forvaltning og service <sup>®</sup> .....	332,6	346,0	365,1	382,4	393,8	412,0	426,7	446,7	462,7	488,1	517,7	16,7	17,7
<b>Landbrug, fiskeri, råstofudvinding<sup>®</sup></b> .....	<b>82,8</b>	<b>107,6</b>	<b>108,1</b>	<b>104,1</b>	<b>101,1</b>	<b>109,6</b>	<b>121,1</b>	<b>130,4</b>	<b>132,3</b>	<b>144,0</b>	<b>113,0</b>	<b>4,2</b>	<b>3,9</b>
Landbrug, gartneri og skovbrug .....	57,8	64,3	67,6	62,9	60,9	63,6	59,8	61,2	64,7	70,6	65,7	2,9	2,3
Fiskeri .....	4,5	4,6	4,7	5,0	3,9	3,6	3,8	4,0	3,5	3,3	2,9	0,2	0,1
Råstofudvinding <sup>®</sup> .....	20,5	38,7	35,8	36,2	36,3	42,4	57,5	65,2	64,1	70,0	44,5	1,0	1,5
<b>Industri</b> .....	<b>469,0</b>	<b>515,4</b>	<b>533,4</b>	<b>530,0</b>	<b>515,7</b>	<b>529,6</b>	<b>573,1</b>	<b>610,5</b>	<b>652,5</b>	<b>678,3</b>	<b>567,4</b>	<b>23,6</b>	<b>19,4</b>
Føde-, drikke- og tobaksindustri .....	109,5	116,7	124,8	127,7	126,6	129,7	134,3	135,8	140,4	148,9	133,3	5,5	4,6
Tekstil- og læderindustri .....	14,8	15,4	14,4	13,1	12,4	11,4	11,3	11,1	11,2	10,2	8,0	0,7	0,3
Træ-, papir- og grafisk industri .....	57,8	60,1	58,3	57,1	56,0	56,4	58,7	59,2	62,7	56,7	47,8	2,9	1,6
Kemisk industri og plastindustri .....	75,4	89,3	92,4	91,5	91,9	96,1	112,6	120,3	124,5	132,5	114,2	3,8	3,9
Sten-, ler- og glasindustri .....	18,9	18,4	17,7	17,8	17,1	16,7	19,5	21,3	23,6	22,6	16,1	1,0	0,6
Jern- og metalindustri .....	166,6	187,4	197,6	196,1	186,1	192,7	207,5	231,9	256,5	274,0	220,7	8,4	7,6
Møbelindustri og anden industri .....	26,1	28,0	28,2	26,7	25,6	26,5	29,2	30,9	33,6	33,4	27,3	1,3	0,9
<b>Energi- og vandforsyning</b> .....	<b>36,4</b>	<b>39,4</b>	<b>42,8</b>	<b>43,1</b>	<b>46,6</b>	<b>47,1</b>	<b>51,5</b>	<b>60,5</b>	<b>57,1</b>	<b>65,6</b>	<b>58,2</b>	<b>1,8</b>	<b>2,0</b>
<b>Bygge og anlæg</b> .....	<b>145,4</b>	<b>153,2</b>	<b>159,5</b>	<b>160,1</b>	<b>167,1</b>	<b>173,4</b>	<b>186,9</b>	<b>215,2</b>	<b>230,5</b>	<b>227,5</b>	<b>198,0</b>	<b>7,3</b>	<b>6,8</b>
<b>Handel, hotel og restauration</b> .....	<b>280,3</b>	<b>282,5</b>	<b>290,0</b>	<b>306,8</b>	<b>310,3</b>	<b>320,5</b>	<b>343,4</b>	<b>382,1</b>	<b>406,6</b>	<b>414,6</b>	<b>363,6</b>	<b>14,1</b>	<b>12,5</b>
Autohandel, service og tankstationer .....	34,5	33,8	33,5	35,2	34,7	38,3	40,0	43,0	46,9	44,6	37,1	1,7	1,3
Engroshandel undtagen med biler .....	144,5	143,9	149,6	160,8	161,6	164,8	180,0	204,4	214,9	219,3	184,7	7,3	6,3
Detailh. og reparationsvirks. undt. biler .....	62,6	66,4	68,3	72,0	75,2	77,0	80,1	86,8	92,8	94,3	89,8	3,1	3,1
Hoteller og restauranter .....	38,8	38,4	38,7	38,9	38,8	40,4	43,2	48,0	52,1	56,3	51,9	2,0	1,8
<b>Transport, post og tele</b> .....	<b>198,1</b>	<b>248,9</b>	<b>266,8</b>	<b>261,4</b>	<b>267,8</b>	<b>282,3</b>	<b>322,9</b>	<b>351,3</b>	<b>379,2</b>	<b>402,3</b>	<b>326,5</b>	<b>10,0</b>	<b>11,2</b>
Transport .....	155,4	199,5	209,4	203,4	208,9	220,6	256,6	282,0	311,9	332,5	257,6	7,8	8,8
Post og tele .....	42,7	49,3	57,4	57,9	58,9	61,7	66,3	69,2	67,3	69,8	68,9	2,1	2,4
<b>Finansiering og forretningsservice</b> .....	<b>368,7</b>	<b>401,5</b>	<b>432,0</b>	<b>455,0</b>	<b>464,6</b>	<b>490,0</b>	<b>535,2</b>	<b>577,0</b>	<b>605,6</b>	<b>624,8</b>	<b>647,7</b>	<b>18,6</b>	<b>22,2</b>
Finansiering og forsikring .....	80,9	89,4	95,1	98,9	106,6	110,1	120,1	126,8	132,0	140,5	160,2	4,1	5,5
Udlejning og ejendomsformidling .....	151,7	159,1	167,7	176,5	182,9	191,2	205,1	219,3	231,3	237,8	244,4	7,6	8,4
Forretningsservice .....	136,1	153,0	169,2	179,7	175,1	188,7	210,0	230,9	242,2	246,6	243,1	6,8	8,3
<b>Offentlige og personlige tjenester</b> .....	<b>406,6</b>	<b>421,5</b>	<b>445,4</b>	<b>465,0</b>	<b>480,7</b>	<b>504,0</b>	<b>524,5</b>	<b>549,0</b>	<b>571,2</b>	<b>603,7</b>	<b>644,3</b>	<b>20,5</b>	<b>22,1</b>
Offentlig administration .....	105,9	106,7	111,4	115,0	117,6	123,1	126,4	133,9	142,5	149,5	158,7	5,3	5,4
Undervisning .....	78,1	81,6	85,0	89,6	92,5	97,5	100,5	103,8	103,6	108,9	115,5	3,9	4,0
Sundhedsvæsen .....	65,2	68,0	72,7	77,2	81,0	85,4	90,5	97,0	103,5	108,5	115,1	3,3	3,9
Sociale institutioner .....	81,2	86,2	92,2	96,8	100,2	104,3	107,4	112,4	114,9	120,8	128,2	4,1	4,4
Foreninger, kultur og renovation .....	76,2	79,0	84,0	86,4	89,4	93,7	99,6	101,9	106,7	116,0	126,9	3,8	4,3
<i>Milliarder kroner, 2000-priser, kædede værdier</i>													
<b>Produktion<sup>®</sup> i alt</b> .....	<b>2 074,5</b>	<b>2 169,8</b>	<b>2 219,5</b>	<b>2 244,7</b>	<b>2 253,6</b>	<b>2 303,0</b>	<b>2 425,7</b>	<b>2 553,8</b>	<b>2 621,3</b>	<b>2 609,1</b>	<b>2 439,4</b>	<b>3,8</b>	<b>- 6,5</b>
Heraf offentlig forvaltning og service <sup>®</sup> .....	338,9	346,0	353,1	359,5	362,1	367,5	372,1	381,1	385,0	391,1	400,3	2,2	2,4
<b>Landbrug, fiskeri, råstofudvinding<sup>®</sup></b> .....	<b>102,7</b>	<b>107,6</b>	<b>106,1</b>	<b>108,6</b>	<b>107,4</b>	<b>110,9</b>	<b>111,4</b>	<b>108,8</b>	<b>104,8</b>	<b>102,8</b>	<b>99,1</b>	<b>4,3</b>	<b>- 3,6</b>
Landbrug, gartneri og skovbrug .....	62,8	64,3	63,6	64,5	64,6	66,1	66,6	66,6	68,0	70,5	72,2	- 0,1	2,5
Fiskeri .....	4,7	4,6	4,5	4,3	3,4	3,4	3,7	3,7	3,3	2,7	2,6	2,6	- 5,0
Råstofudvinding <sup>®</sup> .....	34,2	38,7	38,0	39,9	39,7	41,8	41,4	39,4	35,9	33,6	30,3	23,6	- 9,8
<b>Industri</b> .....	<b>492,1</b>	<b>515,4</b>	<b>523,1</b>	<b>515,3</b>	<b>503,4</b>	<b>511,0</b>	<b>538,8</b>	<b>559,0</b>	<b>581,0</b>	<b>579,1</b>	<b>501,5</b>	<b>2,3</b>	<b>- 13,4</b>
Føde-, drikke- og tobaksindustri .....	116,9	116,7	118,7	121,4	122,7	124,8	128,0	127,4	129,0	129,3	118,5	- 0,2	- 8,4
Tekstil- og læderindustri .....	15,0	15,4	14,2	12,7	11,9	11,0	10,8	10,6	10,6	9,6	7,5	0,9	- 21,5
Træ-, papir- og grafisk industri .....	58,7	60,1	57,0	55,1	53,9	55,3	58,8	58,7	60,1	52,7	44,9	1,6	- 14,8
Kemisk industri og plastindustri .....	85,5	89,3	94,1	91,9	90,9	93,6	102,1	104,5	105,1	105,1	100,6	11,9	- 4,3
Sten-, ler- og glasindustri .....	19,2	18,4	17,1	17,0	16,0	15,5	17,9	18,8	19,3	17,8	12,7	1,2	- 28,5
Jern- og metalindustri .....	170,4	187,4	194,5	191,5	183,6	185,8	194,1	210,5	226,9	235,8	193,8	1,5	- 17,8
Møbelindustri og anden industri .....	26,6	28,0	27,4	25,5	24,2	24,9	27,0	28,0	29,4	27,9	22,1	- 3,0	- 20,8
<b>Energi- og vandforsyning</b> .....	<b>40,0</b>	<b>39,4</b>	<b>40,6</b>	<b>40,0</b>	<b>41,9</b>	<b>42,7</b>	<b>43,0</b>	<b>43,8</b>	<b>40,5</b>	<b>42,2</b>	<b>40,6</b>	<b>- 0,7</b>	<b>- 3,7</b>
<b>Bygge og anlæg</b> .....	<b>148,8</b>	<b>153,2</b>	<b>154,1</b>	<b>151,2</b>	<b>155,3</b>	<b>157,8</b>	<b>166,0</b>	<b>183,5</b>	<b>186,2</b>	<b>176,8</b>	<b>157,0</b>	<b>- 0,4</b>	<b>- 11,2</b>
<b>Handel, hotel og restauration</b> .....	<b>278,8</b>	<b>282,5</b>	<b>283,2</b>	<b>289,2</b>	<b>290,2</b>	<b>296,1</b>	<b>315,8</b>	<b>342,3</b>	<b>353,1</b>	<b>343,8</b>	<b>293,9</b>	<b>7,1</b>	<b>- 14,5</b>
Autohandel, service og tankstationer .....	34,6	33,8	33,4	33,8	33,5	35,6	37,2	38,8	41,7	38,4	31,5	2,4	- 17,8
Engroshandel undtagen med biler .....	140,5	143,9	145,1	149,9	149,9	151,5	164,0	181,0	184,4	179,5	146,3	11,7	- 18,5
Detailh. og reparationsvirks. undt. biler .....	63,8	66,4	67,2	68,8	71,1	72,6	76,5	81,2	83,3	80,6	75,1	0,1	- 6,8
Hoteller og restauranter .....	40,0	38,4	37,6	36,7	35,8	36,5	38,2	41,3	43,7	45,1	41,0	6,8	- 9,2
<b>Transport, post og tele</b> .....	<b>216,1</b>	<b>248,9</b>	<b>261,8</b>	<b>265,1</b>	<b>274,5</b>	<b>277,3</b>	<b>300,5</b>	<b>324,2</b>	<b>342,9</b>	<b>349,4</b>	<b>314,8</b>	<b>7,5</b>	<b>- 9,9</b>
Transport .....	174,8	199,5	203,0	202,5	210,6	210,2	228,4	248,7	268,6	275,8	244,2	5,9	- 11,4
Post og tele .....	41,5	49,3	58,8	62,7	64,0	67,5	72,3	75,3	72,7	71,5	69,7	13,8	- 2,6
<b>Finansiering og forretningsservice</b> .....	<b>378,8</b>	<b>401,5</b>	<b>420,8</b>	<b>438,7</b>	<b>439,9</b>	<b>458,7</b>	<b>494,9</b>	<b>526,2</b>	<b>540,0</b>	<b>537,6</b>	<b>538,1</b>	<b>5,4</b>	<b>0,1</b>
Finansiering og forsikring .....	84,5	89,4	92,5	100,2	106,5	112,0	125,2	136,6	136,9	139,0	147,7	1,8	6,3
Udlejning og ejendomsformidling .....	155,3	159,1	162,3	166,0	167,3	171,1	177,7	182,6	187,5	187,5	187,6	2,9	0,0
Forretningsservice .....	138,9	153,0	165,9	172,5	166,4	176,2	193,2	209,1	217,1	212,9	205,8	10,9	- 3,3
<b>Offentlige og personlige tjenester</b> .....	<b>415,7</b>	<b>421,5</b>	<b>429,8</b>	<b>436,6</b>	<b>440,9</b>	<b>448,2</b>	<b>456,2</b>	<b>467,2</b>	<b>476,2</b>	<b>481,4</b>	<b>495,5</b>	<b>2,1</b>	<b>2,9</b>
Offentlig administration .....	108,3	106,7	107,9	108,6	108,9	110,4	110,7	114,4	119,4	119,6	122,9	1,5	2,8
Undervisning .....	79,2	81,6	82,2	84,2	84,4	86,2	86,9	88,1	86,2	86,7	89,1	2,0	2,7
Sundhedsvæsen .....	66,2	68,0	70,4	72,1	74,4	76,3	78,7	82,8	86,7	87,0	89,3	3,3	2,7
Sociale institutioner .....	83,0	86,2	89,0	90,7	91,5	92,3	93,0	95,0	95,4	96,0	98,6	3,0	2,7
Foreninger, kultur og renovation .....	79,0	79,0	80,3	81,0	81,8	83,0	86,8	86,9	88,6	92,0	95,6	1,2	3,9

• Nye tal til tabellen offentliggøres marts 2011.

• Flere tal og oplysninger findes på [www.statistikbanken.dk/natE2701](http://www.statistikbanken.dk/natE2701)

## Bruttoværditilvækst i de enkelte erhverv. Årets priser

	1999	2000	2001	2002	2003	2004	2005	2006	2007*	2008*	2009*	1999	2009*
												Procent	
<i>Milliarder kroner, årets priser</i>													
<b>Bruttoværditilvækst<sup>■</sup> i alt</b> .....	<b>1 032,4</b>	<b>1 110,9</b>	<b>1 146,4</b>	<b>1 175,6</b>	<b>1 201,1</b>	<b>1 252,9</b>	<b>1 308,9</b>	<b>1 379,4</b>	<b>1 429,5</b>	<b>1 481,1</b>	<b>1 424,4</b>	<b>100,0</b>	<b>100,0</b>
Heraf offentlig forvaltning og service <sup>■</sup> .....	236,0	244,6	256,3	267,5	276,3	287,2	294,0	305,1	312,3	328,4	350,1	22,9	24,6
<b>Landbrug, fiskeri, råstofudvinding<sup>■</sup></b> .....	<b>40,7</b>	<b>62,5</b>	<b>62,6</b>	<b>56,6</b>	<b>54,0</b>	<b>60,3</b>	<b>69,3</b>	<b>75,4</b>	<b>73,7</b>	<b>80,2</b>	<b>53,0</b>	<b>3,9</b>	<b>3,7</b>
Landbrug, gartneri og skovbrug .....	22,0	26,8	30,0	23,3	22,0	22,6	17,0	16,4	15,1	15,9	13,7	2,1	1,0
Fiskeri .....	2,4	2,2	2,4	2,6	1,8	1,6	1,7	2,0	1,7	1,7	1,5	0,2	0,1
Råstofudvinding <sup>■</sup> .....	16,4	33,5	30,2	30,7	30,2	36,1	50,6	57,0	56,9	62,6	37,8	1,6	2,7
<b>Industri</b> .....	<b>170,5</b>	<b>179,8</b>	<b>182,2</b>	<b>185,5</b>	<b>180,6</b>	<b>181,1</b>	<b>185,5</b>	<b>195,3</b>	<b>203,2</b>	<b>206,0</b>	<b>184,0</b>	<b>16,5</b>	<b>12,9</b>
Føde-, drikke- og tobaksindustri .....	27,9	28,6	30,2	32,2	31,7	32,6	32,9	30,7	31,5	31,4	34,6	2,7	2,4
Tekstil- og læderindustri .....	5,1	5,0	4,5	4,2	4,0	3,7	3,2	3,4	3,2	2,7	2,1	0,5	0,1
Træ-, papir- og grafisk industri .....	23,8	24,6	23,2	22,6	22,6	22,3	22,6	22,5	22,1	21,1	18,0	2,3	1,3
Kemisk industri og plastindustri .....	28,0	29,8	30,9	30,3	32,4	32,6	35,9	37,0	37,2	37,5	31,9	2,7	2,2
Sten-, ler- og glasindustri .....	8,7	8,4	7,2	7,7	7,3	7,3	8,0	8,8	9,7	9,4	7,0	0,8	0,5
Jern- og metalindustri .....	66,2	72,6	75,4	77,9	72,5	72,2	72,6	82,0	88,6	93,0	80,3	6,4	5,6
Møbelindustri og anden industri .....	10,8	10,9	10,7	10,6	10,1	10,4	10,3	10,9	10,8	10,9	10,0	1,0	0,7
<b>Energi- og vandforsyning</b> .....	<b>23,6</b>	<b>23,4</b>	<b>24,0</b>	<b>24,0</b>	<b>25,2</b>	<b>25,6</b>	<b>26,9</b>	<b>29,1</b>	<b>26,7</b>	<b>30,3</b>	<b>25,0</b>	<b>2,3</b>	<b>1,8</b>
<b>Bygge og anlæg</b> .....	<b>58,0</b>	<b>61,0</b>	<b>59,6</b>	<b>60,4</b>	<b>63,8</b>	<b>66,2</b>	<b>70,9</b>	<b>79,0</b>	<b>82,3</b>	<b>80,8</b>	<b>70,5</b>	<b>5,6</b>	<b>5,0</b>
<b>Handel, hotel og restauration</b> .....	<b>148,9</b>	<b>151,7</b>	<b>153,0</b>	<b>160,9</b>	<b>163,7</b>	<b>169,6</b>	<b>175,8</b>	<b>195,2</b>	<b>203,6</b>	<b>207,3</b>	<b>187,9</b>	<b>14,4</b>	<b>13,2</b>
Autohandel, service og tankstationer .....	16,5	16,1	16,6	16,8	17,0	19,3	19,9	19,8	18,7	17,7	14,0	1,6	1,0
Engroshandel undtagen med biler .....	75,4	78,2	78,7	82,7	84,2	86,1	88,6	101,6	106,5	108,7	96,5	7,3	6,8
Detailh. og reparationsvirks. undt. biler .....	39,6	41,2	41,2	44,0	44,9	46,2	48,4	52,7	55,8	57,0	54,5	3,8	3,8
Hoteller og restauranter .....	17,3	16,2	16,6	17,5	17,6	18,0	18,9	21,1	22,5	24,0	22,9	1,7	1,6
<b>Transport, post og tele</b> .....	<b>81,2</b>	<b>90,7</b>	<b>93,5</b>	<b>94,8</b>	<b>100,3</b>	<b>107,5</b>	<b>111,8</b>	<b>105,6</b>	<b>113,5</b>	<b>115,8</b>	<b>90,3</b>	<b>7,9</b>	<b>6,3</b>
Transport .....	56,4	66,3	68,1	68,8	71,6	78,6	81,9	75,3	82,4	84,4	59,4	5,5	4,2
Post og tele .....	24,8	24,4	25,5	26,0	28,7	28,9	29,9	30,3	31,1	31,4	30,9	2,4	2,2
<b>Finansiering og forretningsservice</b> .....	<b>225,2</b>	<b>248,2</b>	<b>263,9</b>	<b>272,4</b>	<b>282,4</b>	<b>298,0</b>	<b>315,6</b>	<b>333,4</b>	<b>352,6</b>	<b>365,7</b>	<b>390,0</b>	<b>21,8</b>	<b>27,4</b>
Finansiering og forsikring .....	47,5	52,4	54,4	58,5	64,5	66,9	70,6	74,1	79,9	86,2	101,2	4,6	7,1
Udlejning og ejendomsformidling .....	104,2	113,5	118,6	122,5	125,5	130,0	136,3	141,5	149,8	156,1	166,8	10,1	11,7
Forretningsservice .....	73,5	82,2	90,9	91,3	92,4	101,1	108,7	117,8	122,9	123,4	122,0	7,1	8,6
<b>Offentlige og personlige tjenester</b> .....	<b>284,3</b>	<b>293,5</b>	<b>307,7</b>	<b>321,0</b>	<b>331,1</b>	<b>344,6</b>	<b>353,1</b>	<b>366,5</b>	<b>373,8</b>	<b>395,0</b>	<b>423,8</b>	<b>27,5</b>	<b>29,8</b>
Offentlig administration .....	70,8	70,4	72,9	76,2	77,6	80,4	81,9	85,1	88,9	92,3	98,6	6,9	6,9
Undervisning .....	58,5	61,4	64,0	66,9	69,1	72,1	73,7	76,4	76,1	80,1	85,3	5,7	6,0
Sundhedsvæsen .....	45,8	47,6	50,1	52,1	55,0	57,7	59,9	63,0	66,3	69,7	74,4	4,4	5,2
Sociale institutioner .....	63,2	66,5	70,8	74,1	76,9	80,0	81,2	85,1	84,3	88,8	94,6	6,1	6,6
Foreninger, kultur og renovation .....	46,0	47,6	49,9	51,7	52,5	54,5	56,4	56,9	58,1	64,1	71,0	4,5	5,0

■ Nye tal til tabellen offentliggøres marts 2011.

■ Flere tal og oplysninger findes på [www.statistikbanken.dk/natE2701](http://www.statistikbanken.dk/natE2701)

## Bruttoværditilvækst efter erhvervshovedgrupper

Procent af samlet BVT

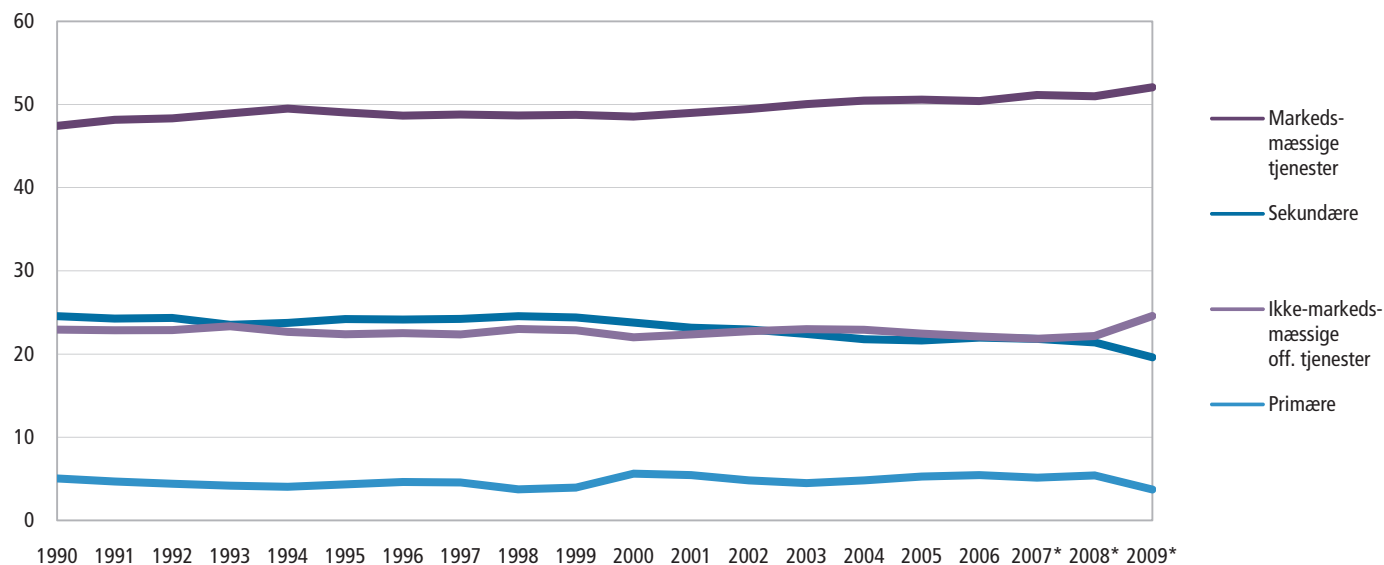



## Bruttoværditilvækst i de enkelte erhverv. 2000-priser, kædede værdier

	1999	2000	2001	2002	2003	2004	2005	2006	2007*	2008*	2009*	1999	2009*
<i>Milliarder kroner, 2000-priser, kædede værdier</i>												<i>Årlig realvækst</i>	
<b>Bruttoværditilvækst<sup>■</sup> i alt</b> .....	<b>1 064,2</b>	<b>1 110,9</b>	<b>1 119,1</b>	<b>1 122,7</b>	<b>1 126,8</b>	<b>1 144,1</b>	<b>1 161,5</b>	<b>1 198,4</b>	<b>1 219,5</b>	<b>1 213,0</b>	<b>1 162,1</b>	<b>2,9</b>	<b>-4,2</b>
Heraf offentlig forvaltning og service <sup>■</sup> .....	239,3	244,6	247,0	250,8	250,6	250,8	250,6	253,7	253,8	257,3	262,0	0,7	1,8
<b>Landbrug, fiskeri, råstofudvinding<sup>■</sup></b> .....	<b>56,3</b>	<b>62,5</b>	<b>62,3</b>	<b>63,2</b>	<b>62,6</b>	<b>64,8</b>	<b>62,7</b>	<b>58,2</b>	<b>53,0</b>	<b>50,5</b>	<b>46,4</b>	<b>4,1</b>	<b>-8,1</b>
Landbrug, gartneri og skovbrug .....	24,5	26,8	27,7	27,0	28,3	27,9	25,1	23,2	20,4	21,6	21,3	-4,0	-1,2
Fiskeri .....	2,2	2,2	2,4	2,0	1,4	1,4	1,9	2,0	1,8	1,5	1,4	0,4	-4,5
Råstofudvinding <sup>■</sup> .....	29,2	33,5	32,2	34,4	33,5	35,8	35,6	33,0	30,3	28,2	25,3	22,8	-10,0
<b>Industri</b> .....	<b>173,6</b>	<b>179,8</b>	<b>179,9</b>	<b>174,7</b>	<b>169,9</b>	<b>172,6</b>	<b>173,5</b>	<b>181,4</b>	<b>186,9</b>	<b>186,4</b>	<b>164,4</b>	<b>0,8</b>	<b>-11,8</b>
Føde-, drikke- og tobaksindustri .....	30,0	28,6	29,8	27,4	26,5	27,9	25,5	24,1	24,7	24,1	23,1	3,0	-4,1
Tekstil- og læderindustri .....	5,0	5,0	4,5	4,0	3,7	3,5	3,0	3,3	3,2	2,9	2,4	-1,6	-19,1
Træ-, papir- og grafisk industri .....	23,6	24,6	22,5	21,7	21,8	22,9	24,7	24,8	23,6	21,2	18,3	-0,9	-13,3
Kemisk industri og plastindustri .....	27,7	29,8	30,8	27,7	28,5	28,5	32,1	32,4	33,5	34,2	33,9	12,2	-1,0
Sten-, ler- og glasindustri .....	8,6	8,4	7,0	7,4	6,7	6,9	7,7	8,3	8,1	7,7	5,6	4,6	-27,1
Jern- og metalindustri .....	67,8	72,6	75,3	76,6	73,2	72,5	70,4	78,0	83,6	86,5	72,4	-4,1	-16,3
Møbelindustri og anden industri .....	11,0	10,9	10,2	9,9	9,4	10,1	9,8	10,8	10,3	9,7	8,3	1,1	-14,3
<b>Energi- og vandforsyning</b> .....	<b>23,7</b>	<b>23,4</b>	<b>24,1</b>	<b>22,5</b>	<b>23,1</b>	<b>22,9</b>	<b>22,5</b>	<b>21,9</b>	<b>19,7</b>	<b>23,0</b>	<b>20,4</b>	<b>1,0</b>	<b>-11,3</b>
<b>Bygge og anlæg</b> .....	<b>60,5</b>	<b>61,0</b>	<b>56,9</b>	<b>56,3</b>	<b>58,0</b>	<b>58,0</b>	<b>60,1</b>	<b>63,7</b>	<b>64,9</b>	<b>61,4</b>	<b>53,9</b>	<b>6,6</b>	<b>-12,2</b>
<b>Handel, hotel og restauration</b> .....	<b>143,8</b>	<b>151,7</b>	<b>149,8</b>	<b>149,1</b>	<b>150,9</b>	<b>153,6</b>	<b>160,5</b>	<b>172,0</b>	<b>177,6</b>	<b>171,3</b>	<b>149,5</b>	<b>3,9</b>	<b>-12,7</b>
Autohandel, service og tankstationer .....	16,4	16,1	17,0	16,5	17,1	17,9	18,5	17,5	16,9	15,6	12,4	-4,6	-20,5
Engroshandel undtagen med biler .....	69,7	78,2	76,2	74,8	76,2	77,4	80,4	88,6	93,1	89,1	74,2	9,3	-16,7
Detailh. og reparationsvirks. undt. biler .....	40,4	41,2	40,8	42,0	42,4	43,7	47,0	49,9	50,5	49,0	46,4	-1,1	-5,3
Hoteller og restauranter .....	17,8	16,2	15,9	15,9	15,2	14,8	14,9	16,1	17,1	17,4	16,3	1,3	-6,5
<b>Transport, post og tele</b> .....	<b>82,3</b>	<b>90,7</b>	<b>94,5</b>	<b>96,4</b>	<b>100,0</b>	<b>100,0</b>	<b>99,0</b>	<b>103,2</b>	<b>106,1</b>	<b>106,1</b>	<b>96,0</b>	<b>11,8</b>	<b>-9,5</b>
Transport .....	59,0	66,3	67,7	66,6	67,2	66,5	65,0	68,6	71,4	71,9	62,6	13,7	-12,9
Post og tele .....	23,2	24,4	26,9	30,0	33,3	34,1	35,0	35,2	35,1	34,4	34,3	7,3	-0,3
<b>Finansiering og forretningsservice</b> .....	<b>233,2</b>	<b>248,2</b>	<b>256,2</b>	<b>260,7</b>	<b>263,3</b>	<b>273,4</b>	<b>284,1</b>	<b>295,9</b>	<b>309,3</b>	<b>309,9</b>	<b>317,6</b>	<b>2,4</b>	<b>2,5</b>
Finansiering og forsikring .....	50,2	52,4	52,5	60,8	66,1	70,8	78,2	86,4	89,0	89,9	95,7	-0,8	6,4
Udlejning og ejendomsformidling .....	107,2	113,5	114,7	114,3	112,5	113,5	113,5	113,0	117,8	119,6	123,2	0,7	3,0
Forretningsservice .....	75,9	82,2	88,9	85,6	85,0	89,8	94,0	99,4	105,1	103,1	102,1	7,3	-0,9
<b>Offentlige og personlige tjenester</b> .....	<b>289,8</b>	<b>293,5</b>	<b>295,3</b>	<b>299,7</b>	<b>299,0</b>	<b>299,2</b>	<b>299,0</b>	<b>302,6</b>	<b>304,4</b>	<b>306,7</b>	<b>314,7</b>	<b>0,8</b>	<b>2,6</b>
Offentlig administration .....	72,0	70,4	70,3	71,4	70,5	69,9	69,5	70,2	72,6	71,7	73,3	-0,1	2,3
Undervisning .....	59,0	61,4	61,6	62,7	62,4	62,8	62,8	63,9	62,7	63,1	64,6	1,4	2,4
Sundhedsvæsen .....	46,4	47,6	48,2	48,7	49,7	50,2	50,4	51,8	53,9	54,2	55,4	2,6	2,3
Sociale institutioner .....	64,4	66,5	68,2	69,4	69,7	69,9	69,2	70,9	69,2	69,8	71,5	0,6	2,4
Foreninger, kultur og renovation .....	48,1	47,6	46,9	47,5	46,7	46,5	47,1	45,9	46,0	47,9	49,7	-0,1	3,8

■ Nye tal til tabellen offentliggøres marts 2011.

Flere tal og oplysninger findes på [www.statistikbanken.dk/natE2701](http://www.statistikbanken.dk/natE2701)

## Aflønning af ansatte i de enkelte erhverv

	1999	2000	2001	2002	2003	2004	2005	2006	2007*	2008*	2009*	1999	2009*
												Procent	
<i>Milliarder kroner, årets priser</i>													
<b>Aflønning af ansatte<sup>■</sup> i alt</b> .....	<b>652,2</b>	<b>680,3</b>	<b>716,9</b>	<b>742,7</b>	<b>762,4</b>	<b>785,5</b>	<b>823,7</b>	<b>871,3</b>	<b>931,9</b>	<b>984,5</b>	<b>981,5</b>	<b>100,0</b>	<b>100,0</b>
Heraf offentlig forvaltning og service <sup>■</sup> .....	212,4	221,3	232,9	243,9	252,5	261,3	267,4	278,1	284,2	299,2	321,0	32,6	32,7
<b>Landbrug, fiskeri, råstofudvinding<sup>■</sup></b> .....	<b>8,6</b>	<b>9,0</b>	<b>9,2</b>	<b>9,4</b>	<b>9,5</b>	<b>9,7</b>	<b>9,9</b>	<b>10,2</b>	<b>10,9</b>	<b>11,7</b>	<b>11,6</b>	<b>1,3</b>	<b>1,2</b>
Landbrug, gartneri og skovbrug .....	6,5	6,9	6,9	7,2	7,4	7,6	7,8	8,0	8,6	9,3	9,3	1,0	0,9
Fiskeri .....	1,0	1,0	1,0	1,0	0,9	0,8	0,8	0,8	0,8	0,7	0,6	0,2	0,1
Råstofudvinding <sup>■</sup> .....	1,1	1,2	1,2	1,1	1,3	1,2	1,3	1,4	1,6	1,7	1,7	0,2	0,2
<b>Industri</b> .....	<b>119,1</b>	<b>121,3</b>	<b>126,9</b>	<b>127,5</b>	<b>127,1</b>	<b>126,8</b>	<b>130,6</b>	<b>135,1</b>	<b>145,2</b>	<b>150,7</b>	<b>138,4</b>	<b>18,3</b>	<b>14,1</b>
Føde-, drikke- og tobaksindustri .....	19,2	20,0	20,7	21,8	22,1	22,0	21,7	21,7	22,3	22,8	21,5	3,0	2,2
Tekstil- og læderindustri .....	3,3	3,2	3,2	2,9	2,8	2,6	2,6	2,5	2,5	2,4	2,1	0,5	0,2
Træ-, papir- og grafisk industri .....	17,7	17,9	17,7	17,2	16,8	16,7	17,0	17,7	18,4	18,4	16,3	2,7	1,7
Kemisk industri og plastindustri .....	15,2	15,0	16,8	17,4	18,7	19,2	20,4	20,9	23,0	24,3	23,8	2,3	2,4
Sten-, ler- og glasindustri .....	5,7	5,5	5,4	5,3	5,0	5,0	5,2	5,6	6,2	6,4	5,6	0,9	0,6
Jern- og metalindustri .....	50,5	52,0	55,6	55,7	54,3	53,9	56,5	59,2	65,3	69,0	62,7	7,7	6,4
Møbelindustri og anden industri .....	7,5	7,6	7,4	7,3	7,3	7,2	7,2	7,5	7,6	7,3	6,4	1,1	0,7
<b>Energi- og vandforsyning</b> .....	<b>5,0</b>	<b>5,1</b>	<b>4,7</b>	<b>4,8</b>	<b>4,9</b>	<b>4,7</b>	<b>5,0</b>	<b>5,5</b>	<b>6,0</b>	<b>6,4</b>	<b>7,1</b>	<b>0,8</b>	<b>0,7</b>
<b>Bygge og anlæg</b> .....	<b>42,4</b>	<b>45,0</b>	<b>46,2</b>	<b>46,0</b>	<b>47,0</b>	<b>48,5</b>	<b>53,6</b>	<b>59,5</b>	<b>65,6</b>	<b>68,3</b>	<b>61,1</b>	<b>6,5</b>	<b>6,2</b>
<b>Handel, hotel og restauration</b> .....	<b>103,8</b>	<b>106,8</b>	<b>110,2</b>	<b>112,8</b>	<b>115,6</b>	<b>120,1</b>	<b>130,0</b>	<b>137,5</b>	<b>147,8</b>	<b>157,3</b>	<b>152,4</b>	<b>15,9</b>	<b>15,5</b>
Autohandel, service og tankstationer .....	11,5	11,7	11,6	12,1	12,7	13,3	14,4	15,1	16,1	16,7	15,5	1,8	1,6
Engroshandel undtagen med biler .....	53,5	54,7	56,7	57,2	58,5	60,0	65,9	69,2	74,1	78,2	74,4	8,2	7,6
Detailh. og reparationsvirks. undt. biler .....	27,7	29,1	30,1	31,3	31,9	33,5	35,3	37,8	40,8	44,3	44,8	4,2	4,6
Hoteller og restauranter .....	11,2	11,3	11,8	12,2	12,5	13,3	14,3	15,5	16,8	18,2	17,7	1,7	1,8
<b>Transport, post og tele</b> .....	<b>46,8</b>	<b>48,4</b>	<b>50,4</b>	<b>52,6</b>	<b>53,9</b>	<b>54,5</b>	<b>55,6</b>	<b>59,4</b>	<b>63,2</b>	<b>67,1</b>	<b>64,3</b>	<b>7,2</b>	<b>6,6</b>
Transport .....	33,5	34,3	35,5	36,9	38,1	38,6	39,7	42,5	46,1	49,2	46,2	5,1	4,7
Post og tele .....	13,3	14,1	14,9	15,7	15,8	15,8	15,9	16,9	17,1	17,9	18,2	2,0	1,9
<b>Finansiering og forretningsservice</b> .....	<b>89,8</b>	<b>98,4</b>	<b>109,4</b>	<b>117,6</b>	<b>121,9</b>	<b>128,1</b>	<b>137,8</b>	<b>150,5</b>	<b>169,6</b>	<b>181,7</b>	<b>181,5</b>	<b>13,8</b>	<b>18,5</b>
Finansiering og forsikring .....	28,8	30,0	32,5	34,5	36,1	36,2	38,2	41,0	45,4	48,2	49,2	4,4	5,0
Udlejning og ejendomsformidling .....	7,8	8,2	9,0	9,6	10,4	11,1	12,6	13,7	15,6	16,6	16,0	1,2	1,6
Forretningsservice .....	53,2	60,2	67,9	73,5	75,5	80,7	87,0	95,9	108,6	117,0	116,3	8,2	11,8
<b>Offentlige og personlige tjenester</b> .....	<b>236,7</b>	<b>246,3</b>	<b>260,0</b>	<b>272,1</b>	<b>282,5</b>	<b>293,2</b>	<b>301,2</b>	<b>313,6</b>	<b>323,5</b>	<b>341,4</b>	<b>365,1</b>	<b>36,3</b>	<b>37,2</b>
Offentlig administration .....	59,6	59,7	64,7	65,1	66,8	68,5	69,7	71,8	73,5	72,9	75,5	9,1	7,7
Undervisning .....	51,3	55,0	56,8	60,4	62,6	65,2	67,4	69,8	71,9	77,6	85,0	7,9	8,7
Sundhedsvæsen .....	36,7	38,1	39,8	42,0	44,4	46,4	48,4	50,9	53,4	57,2	61,7	5,6	6,3
Sociale institutioner .....	61,2	64,5	68,0	72,5	75,4	78,5	79,7	83,6	85,4	91,3	98,8	9,4	10,1
Foreninger, kultur og renovation .....	28,0	29,0	30,6	32,1	33,3	34,6	36,0	37,5	39,4	42,5	44,1	4,3	4,5

■ Nye tal til tabellen offentliggøres marts 2011.

Flere tal og oplysninger findes på [www.statistikbanken.dk/natE2702](http://www.statistikbanken.dk/natE2702)

## Bruttooverskud af produktion og blandet indkomst i de enkelte erhverv

	1999	2000	2001	2002	2003	2004	2005	2006	2007*	2008*	2009*	1999	2009*	
												Procent		
<i>Milliarder kroner, årets priser</i>														
<b>Bruttooverskud af produktion<sup>■</sup> og blandet indkomst</b>	<b>380,1</b>	<b>430,5</b>	<b>426,8</b>	<b>431,5</b>	<b>436,6</b>	<b>464,6</b>	<b>487,6</b>	<b>510,0</b>	<b>500,8</b>	<b>496,3</b>	<b>448,5</b>	<b>100,0</b>	<b>100,0</b>	
Heraf offentlig forvaltning og service <sup>■</sup>	24,6	25,3	25,6	26,4	26,7	28,1	29,1	29,5	30,7	32,1	33,2	6,5	7,4	
<b>Landbrug, fiskeri, råstofudvinding<sup>■</sup></b>	<b>33,0</b>	<b>54,2</b>	<b>54,2</b>	<b>48,2</b>	<b>45,0</b>	<b>51,6</b>	<b>64,7</b>	<b>71,0</b>	<b>69,1</b>	<b>74,3</b>	<b>48,5</b>	<b>8,7</b>	<b>10,8</b>	
Landbrug, gartneri og skovbrug	16,2	20,5	23,8	17,0	15,1	15,9	14,5	14,1	12,8	12,3	11,5	4,3	2,6	
Fiskeri	1,4	1,3	1,4	1,6	0,9	0,8	0,9	1,2	0,9	1,1	0,9	0,4	0,2	
Råstofudvinding <sup>■</sup>	15,3	32,4	29,0	29,6	29,0	35,0	49,3	55,7	55,4	61,0	36,2	4,0	8,1	
<b>Industri</b>	<b>52,8</b>	<b>59,9</b>	<b>56,3</b>	<b>58,3</b>	<b>53,8</b>	<b>54,8</b>	<b>55,8</b>	<b>61,0</b>	<b>58,9</b>	<b>55,9</b>	<b>46,6</b>	<b>13,9</b>	<b>10,4</b>	
Føde-, drikke- og tobaksindustri	9,0	8,9	9,6	10,5	9,8	10,7	11,4	9,1	9,3	8,7	13,4	2,4	3,0	
Tekstil- og læderindustri	1,8	1,7	1,3	1,3	1,1	1,0	0,6	0,9	0,7	0,3	0,0	0,5	0,0	
Træ-, papir- og grafisk industri	6,2	6,8	5,6	5,4	5,8	5,6	5,7	4,9	3,9	2,7	1,8	1,6	0,4	
Kemisk industri og plastindustri	12,8	14,8	14,1	12,9	13,7	13,4	15,6	16,2	14,2	13,2	8,2	3,4	1,8	
Sten-, ler- og glasindustri	3,1	2,9	1,8	2,4	2,3	2,3	2,9	3,3	3,6	3,0	1,5	0,8	0,3	
Jern- og metalindustri	16,7	21,5	20,6	22,4	18,4	18,4	16,6	23,3	23,9	24,4	18,2	4,4	4,1	
Møbelindustri og anden industri	3,4	3,3	3,3	3,3	2,7	3,3	3,1	3,4	3,3	3,6	3,6	0,9	0,8	
<b>Energi- og vandforsyning</b>	<b>18,6</b>	<b>18,2</b>	<b>19,2</b>	<b>19,1</b>	<b>20,2</b>	<b>20,8</b>	<b>21,8</b>	<b>23,6</b>	<b>20,7</b>	<b>23,8</b>	<b>17,8</b>	<b>4,9</b>	<b>4,0</b>	
<b>Bygge og anlæg</b>	<b>15,5</b>	<b>16,1</b>	<b>13,3</b>	<b>14,3</b>	<b>16,7</b>	<b>17,7</b>	<b>17,3</b>	<b>19,5</b>	<b>16,7</b>	<b>12,5</b>	<b>9,5</b>	<b>4,1</b>	<b>2,1</b>	
<b>Handel, hotel og restauration</b>	<b>45,2</b>	<b>45,2</b>	<b>42,6</b>	<b>48,0</b>	<b>48,1</b>	<b>49,5</b>	<b>46,1</b>	<b>57,9</b>	<b>56,1</b>	<b>50,1</b>	<b>35,9</b>	<b>11,9</b>	<b>8,0</b>	
Autohandel, service og tankstationer	5,0	4,4	4,8	4,5	4,2	5,9	5,5	4,7	2,6	0,9	-1,7	1,3	-0,4	
Engroshandel undtagen med biler	22,0	23,7	21,9	25,5	25,8	26,1	22,9	32,6	32,6	30,6	22,5	5,8	5,0	
Detailh. og reparationsvirks. undt. biler	12,0	12,2	11,0	12,7	13,0	12,7	13,1	15,0	15,1	12,7	9,8	3,2	2,2	
Hoteller og restauranter	6,2	4,9	4,8	5,2	5,1	4,8	4,6	5,6	5,7	5,8	5,2	1,6	1,2	
<b>Transport, post og tele</b>	<b>35,4</b>	<b>43,2</b>	<b>43,3</b>	<b>42,5</b>	<b>46,8</b>	<b>53,4</b>	<b>56,6</b>	<b>46,6</b>	<b>50,8</b>	<b>49,1</b>	<b>26,4</b>	<b>9,3</b>	<b>5,9</b>	
Transport	24,2	33,1	33,1	32,5	34,2	40,6	42,8	33,5	37,1	35,9	14,1	6,4	3,1	
Post og tele	11,2	10,1	10,2	10,0	12,6	12,7	13,8	13,1	13,7	13,2	12,4	2,9	2,8	
<b>Finansiering og forretningsservice</b>	<b>129,9</b>	<b>143,7</b>	<b>147,4</b>	<b>148,6</b>	<b>153,5</b>	<b>161,8</b>	<b>169,6</b>	<b>173,7</b>	<b>174,1</b>	<b>173,3</b>	<b>199,7</b>	<b>34,2</b>	<b>44,5</b>	
Finansiering og forsikring	16,6	20,1	19,1	21,5	25,8	28,0	29,6	30,1	31,2	34,4	48,5	4,4	10,8	
Udlejning og ejendomsformidling	92,2	100,8	104,7	107,8	110,2	112,8	117,5	120,8	127,6	131,6	144,3	24,3	32,2	
Forretningsservice	21,1	22,9	23,6	19,3	17,5	21,0	22,5	22,8	15,3	7,3	6,8	5,6	1,5	
<b>Offentlige og personlige tjenester</b>	<b>49,5</b>	<b>50,0</b>	<b>50,6</b>	<b>52,5</b>	<b>52,6</b>	<b>55,1</b>	<b>55,8</b>	<b>56,8</b>	<b>54,6</b>	<b>57,4</b>	<b>64,0</b>	<b>13,0</b>	<b>14,3</b>	
Offentlig administration	11,6	11,3	8,8	11,8	11,6	12,5	12,7	13,9	16,1	20,0	23,9	3,1	5,3	
Undervisning	7,2	6,8	7,5	7,1	7,0	7,2	7,0	7,2	4,9	3,1	1,2	1,9	0,3	
Sundhedsvæsen	9,2	9,6	10,4	10,4	11,0	11,6	12,0	12,6	13,5	13,0	13,3	2,4	3,0	
Sociale institutioner	2,7	2,9	3,8	2,8	2,9	2,8	2,9	2,8	0,4	-1,0	-2,4	0,7	-0,5	
Foreninger, kultur og renovation	18,8	19,5	20,1	20,5	20,1	20,9	21,2	20,3	19,7	22,5	28,1	5,0	6,3	

■ Nye tal til tabellen offentliggøres marts 2011.

Flere tal og oplysninger findes på [www.statistikbanken.dk/natE2702](http://www.statistikbanken.dk/natE2702)

## Samlede præsterede timer i de enkelte erhverv

	1999	2000	2001	2002	2003	2004	2005	2006	2007*	2008*	2009*	1999	2009*	
												Procent		
<i>Millioner timer</i>														
<b>Samlede præsterede timer i alt</b> .....	4 226,5	4 289,7	4 351,4	4 335,2	4 278,0	4 260,7	4 305,2	4 413,4	4 503,4	4 554,3	4 388,2	100,0	100,0	
Heraf offentlig forvaltning og service .....	1 213,7	1 209,9	1 221,1	1 223,0	1 233,0	1 229,1	1 249,5	1 276,0	1 270,5	1 258,2	1 281,3	28,7	29,2	
<b>Landbrug, fiskeri og råstofudvinding</b> <sup>■</sup> .....	161,4	160,1	165,4	167,9	157,9	155,2	149,0	143,3	145,7	141,9	144,5	3,8	3,3	
Landbrug, gartneri og skovbrug .....	146,7	145,6	150,6	153,7	144,1	142,4	137,5	132,9	135,1	131,2	134,3	3,5	3,1	
Fiskeri .....	9,3	9,1	9,3	9,0	8,4	8,0	6,7	5,6	5,2	5,1	4,9	0,2	0,1	
Råstofudvinding <sup>■</sup> .....	5,4	5,4	5,6	5,2	5,4	4,9	4,9	4,7	5,4	5,6	5,3	0,1	0,1	
<b>Industri</b> .....	729,7	729,9	729,4	703,7	656,9	630,6	614,4	611,2	620,1	619,6	551,0	17,3	12,6	
Føde-, drikke- og tobaksindustri .....	119,3	120,6	120,5	120,9	114,8	110,8	103,8	99,9	97,1	96,9	89,5	2,8	2,0	
Tekstil- og læderindustri .....	24,7	24,0	22,7	19,9	17,9	15,9	15,0	13,8	13,4	12,9	11,8	0,6	0,3	
Træ-, papir- og grafisk industri .....	106,3	107,1	101,7	96,4	89,8	84,7	83,4	85,2	82,7	79,2	69,7	2,5	1,6	
Kemisk industri og plastindustri .....	78,9	78,9	84,1	81,9	82,5	80,8	80,0	78,3	81,4	82,4	76,2	1,9	1,7	
Sten-, ler- og glasindustri .....	35,3	33,7	31,9	28,9	25,2	24,9	24,5	25,0	25,9	25,8	21,8	0,8	0,5	
Jern- og metalindustri .....	311,5	313,6	318,2	307,6	282,1	271,2	267,7	269,2	281,7	287,2	252,0	7,4	5,7	
Møbelindustri og anden industri .....	53,6	52,0	50,3	48,1	44,7	42,3	40,0	39,8	37,9	35,2	29,9	1,3	0,7	
<b>Energi- og vandforsyning</b> .....	25,8	25,8	23,0	22,5	21,8	20,5	21,3	22,1	22,9	24,6	26,3	0,6	0,6	
<b>Bygge og anlæg</b> .....	275,4	290,5	286,9	283,4	277,2	283,9	301,2	318,3	326,9	323,1	283,8	6,5	6,5	
<b>Handel, hotel og restauration</b> .....	765,2	778,7	777,5	768,9	770,7	768,8	777,9	794,5	806,9	835,8	798,3	18,1	18,2	
Autohandel, service og tankstationer .....	102,7	102,9	99,1	98,4	95,8	94,2	95,1	99,1	99,8	100,5	92,9	2,4	2,1	
Engroshandel undtagen med biler .....	278,9	280,3	280,6	272,6	275,9	277,9	279,8	283,5	294,1	303,2	280,2	6,6	6,4	
Detailh. og reparationsvirks. undt. biler .....	263,2	273,7	276,5	278,4	275,3	274,9	272,7	277,1	275,3	290,7	288,0	6,2	6,6	
Hoteller og restauranter .....	120,5	121,8	121,2	119,5	123,7	121,7	130,3	134,8	137,7	141,5	137,2	2,9	3,1	
<b>Transport, post og tele</b> .....	315,7	327,0	329,3	324,5	320,0	318,6	313,5	316,8	323,3	320,7	297,7	7,5	6,8	
Transport .....	231,4	242,3	244,7	241,9	241,0	237,8	236,7	236,4	246,3	247,2	226,6	5,5	5,2	
Post og tele .....	84,2	84,8	84,6	82,7	79,0	80,8	76,8	80,3	77,0	73,5	71,1	2,0	1,6	
<b>Finansiering og forretningsservice</b> .....	520,8	558,4	589,6	604,1	596,9	606,3	630,0	675,7	720,4	745,8	721,2	12,3	16,4	
Finansiering og forsikring .....	119,5	118,4	117,7	120,1	120,2	119,0	120,4	125,0	128,8	132,4	130,2	2,8	3,0	
Udlejning og ejendomsformidling .....	64,9	67,5	71,2	73,9	74,5	74,5	77,8	85,7	93,4	96,2	92,7	1,5	2,1	
Forretningsservice .....	336,4	372,5	400,7	410,0	402,2	412,8	431,8	465,0	498,2	517,2	498,4	8,0	11,4	
<b>Offentlige og personlige tjenester</b> .....	1 432,5	1 419,2	1 450,3	1 460,2	1 476,6	1 476,8	1 498,0	1 531,6	1 537,1	1 542,9	1 565,5	33,9	35,7	
Offentlig administration .....	282,5	266,4	278,5	269,3	268,8	271,4	273,7	271,6	274,3	272,3	264,6	6,7	6,0	
Undervisning .....	295,5	301,4	306,4	311,1	311,1	303,6	310,4	314,3	304,3	309,5	323,5	7,0	7,4	
Sundhedsvæsen .....	205,0	202,7	203,7	207,2	216,7	218,3	225,4	239,7	250,8	248,6	253,7	4,9	5,8	
Sociale institutioner .....	432,9	429,0	438,0	442,5	450,2	451,1	453,0	471,0	472,1	465,6	477,4	10,2	10,9	
Foreninger, kultur og renovation .....	216,6	219,8	223,8	230,0	229,8	232,4	235,6	235,1	235,6	246,9	246,3	5,1	5,6	

■ Nye tal til tabellen offentliggøres marts 2011.

■ Flere tal og oplysninger findes på [www.statistikbanken.dk/natE2704](http://www.statistikbanken.dk/natE2704)

## Præsterede timer fordelt efter erhvervshovedgrupper

Millioner timer

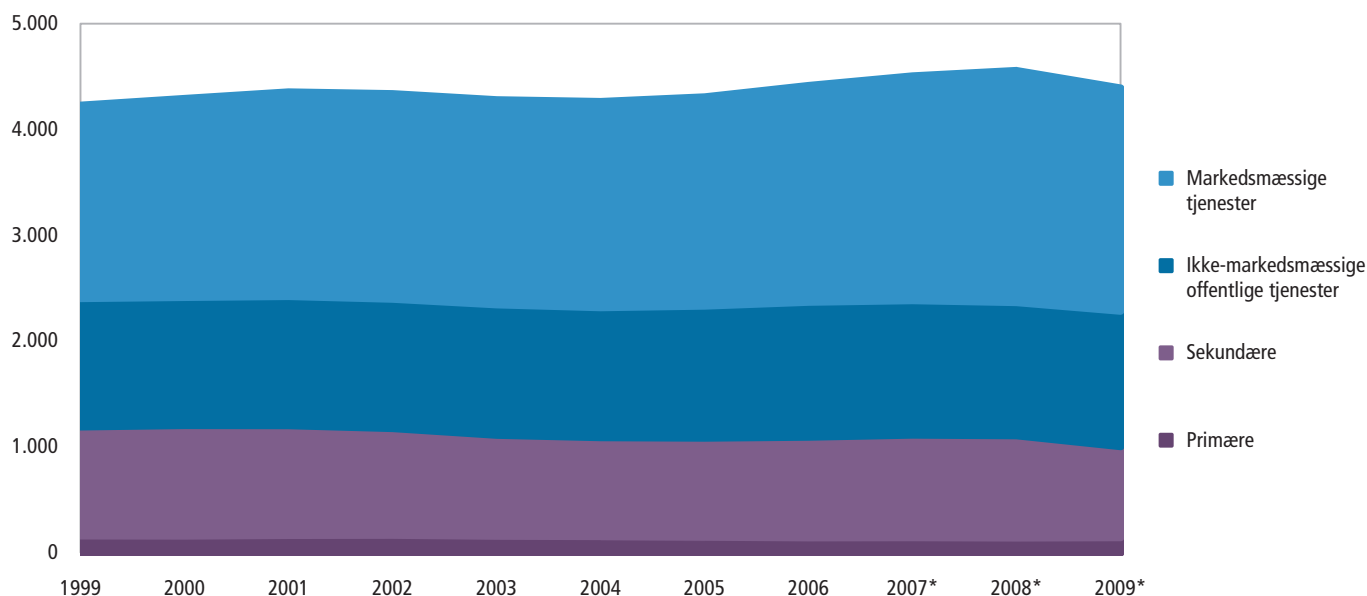

## Præsterede timer for lønmodtagere i de enkelte erhverv

	1999	2000	2001	2002	2003	2004	2005	2006	2007*	2008*	2009*	1999	2009*
<i>Millioner timer</i>												<i>Procent</i>	
<b>Præsterede timer for lønmodtagere i alt</b> .....	<b>3 866,8</b>	<b>3 914,1</b>	<b>3 978,7</b>	<b>3 945,6</b>	<b>3 897,2</b>	<b>3 895,6</b>	<b>3 953,2</b>	<b>4 060,5</b>	<b>4 165,8</b>	<b>4 224,6</b>	<b>4 057,5</b>	<b>100,0</b>	<b>100,0</b>
Heraf offentlig forvaltning og service .....	1 213,7	1 209,9	1 221,1	1 223,0	1 233,0	1 229,1	1 249,5	1 276,0	1 270,5	1 258,2	1 281,3	31,4	31,6
<b>Landbrug, fiskeri og råstofudvinding</b> <sup>■</sup> .....	<b>78,2</b>	<b>80,3</b>	<b>80,2</b>	<b>78,7</b>	<b>77,9</b>	<b>75,0</b>	<b>75,7</b>	<b>75,2</b>	<b>78,6</b>	<b>80,4</b>	<b>77,2</b>	<b>2,0</b>	<b>1,9</b>
Landbrug, gartneri og skovbrug .....	67,2	69,2	69,1	68,4	67,8	65,7	67,2	67,4	70,4	72,3	69,5	1,7	1,7
Fiskeri .....	5,7	5,7	5,5	5,2	4,9	4,5	3,6	3,1	2,8	2,7	2,5	0,1	0,1
Råstofudvinding <sup>■</sup> .....	5,3	5,3	5,5	5,1	5,3	4,8	4,8	4,7	5,3	5,5	5,2	0,1	0,1
<b>Industri</b> .....	<b>709,2</b>	<b>708,3</b>	<b>707,4</b>	<b>681,8</b>	<b>636,6</b>	<b>611,2</b>	<b>595,6</b>	<b>593,8</b>	<b>603,1</b>	<b>605,0</b>	<b>535,3</b>	<b>18,3</b>	<b>13,2</b>
Føde-, drikke- og tobaksindustri .....	116,7	118,2	118,1	118,7	112,9	109,1	101,9	98,4	95,7	95,8	88,3	3,0	2,2
Tekstil- og læderindustri .....	22,8	22,0	20,6	17,8	15,9	14,1	13,3	12,2	11,9	11,6	10,4	0,6	0,3
Træ-, papir- og grafisk industri .....	102,7	103,3	97,8	92,4	86,1	81,5	80,0	82,2	79,7	76,6	66,9	2,7	1,6
Kemisk industri og plastindustri .....	78,5	78,5	83,6	81,4	82,0	80,4	79,6	77,9	81,1	82,1	76,0	2,0	1,9
Sten-, ler- og glasindustri .....	34,4	32,7	30,9	27,9	24,3	24,1	23,7	24,2	25,2	25,2	21,2	0,9	0,5
Jern- og metalindustri .....	303,4	304,8	309,1	298,6	273,5	262,6	259,6	261,4	274,1	280,6	245,0	7,8	6,0
Møbelindustri og anden industri .....	50,7	48,9	47,2	45,0	41,8	39,5	37,5	37,4	35,5	33,1	27,6	1,3	0,7
<b>Energi- og vandforsyning</b> .....	<b>25,8</b>	<b>25,8</b>	<b>23,0</b>	<b>22,5</b>	<b>21,8</b>	<b>20,5</b>	<b>21,3</b>	<b>22,1</b>	<b>22,9</b>	<b>24,6</b>	<b>26,3</b>	<b>0,7</b>	<b>0,6</b>
<b>Bygge og anlæg</b> .....	<b>237,9</b>	<b>247,6</b>	<b>249,1</b>	<b>241,7</b>	<b>234,4</b>	<b>239,7</b>	<b>255,1</b>	<b>272,5</b>	<b>281,2</b>	<b>278,7</b>	<b>242,9</b>	<b>6,2</b>	<b>6,0</b>
<b>Handel, hotel og restauration</b> .....	<b>660,4</b>	<b>665,9</b>	<b>672,1</b>	<b>660,7</b>	<b>664,2</b>	<b>668,8</b>	<b>682,8</b>	<b>695,5</b>	<b>717,6</b>	<b>745,8</b>	<b>707,8</b>	<b>17,1</b>	<b>17,4</b>
Autohandel, service og tankstationer .....	82,2	82,6	79,7	79,3	77,3	77,2	79,6	82,0	83,9	84,4	76,8	2,1	1,9
Engroshandel undtagen med biler .....	260,1	259,9	261,6	252,7	255,9	259,8	262,8	266,3	277,9	286,9	263,8	6,7	6,5
Detailh. og reparationsvirks. undt. biler .....	217,3	223,2	230,3	229,9	227,6	228,8	229,7	231,8	235,8	250,9	248,1	5,6	6,1
Hoteller og restauranter .....	100,9	100,2	100,5	98,8	103,4	102,9	110,8	115,5	119,9	123,6	119,2	2,6	2,9
<b>Transport, post og tele</b> .....	<b>292,4</b>	<b>301,4</b>	<b>304,5</b>	<b>301,4</b>	<b>294,9</b>	<b>293,7</b>	<b>290,7</b>	<b>293,5</b>	<b>302,0</b>	<b>301,1</b>	<b>278,6</b>	<b>7,6</b>	<b>6,9</b>
Transport .....	208,1	216,6	221,5	218,7	217,8	214,8	215,6	214,9	226,6	229,1	208,9	5,4	5,1
Post og tele .....	84,2	84,8	83,0	82,7	77,1	79,0	75,1	78,6	75,4	71,9	69,7	2,2	1,7
<b>Finansiering og forretningsservice</b> .....	<b>468,0</b>	<b>502,4</b>	<b>528,2</b>	<b>535,2</b>	<b>528,6</b>	<b>545,3</b>	<b>569,8</b>	<b>610,6</b>	<b>659,7</b>	<b>686,0</b>	<b>663,3</b>	<b>12,1</b>	<b>16,3</b>
Finansiering og forsikring .....	119,5	118,4	117,7	120,1	120,2	119,0	120,4	125,0	128,8	132,4	130,2	3,1	3,2
Udlejning og ejendomsformidling .....	53,9	55,9	58,5	59,7	60,7	62,9	65,7	71,7	79,7	82,5	79,3	1,4	2,0
Forretningsservice .....	294,6	328,1	351,9	355,4	347,7	363,4	383,7	413,9	451,2	471,1	453,8	7,6	11,2
<b>Offentlige og personlige tjenester</b> .....	<b>1 394,9</b>	<b>1 382,4</b>	<b>1 414,3</b>	<b>1 423,6</b>	<b>1 438,6</b>	<b>1 441,4</b>	<b>1 462,1</b>	<b>1 497,4</b>	<b>1 500,8</b>	<b>1 503,1</b>	<b>1 526,1</b>	<b>36,1</b>	<b>37,6</b>
Offentlig administration .....	282,5	266,4	278,5	269,3	268,8	271,4	273,7	271,6	274,3	272,3	264,6	7,3	6,5
Undervisning .....	292,5	298,7	303,7	307,9	307,9	300,3	307,3	311,3	301,4	306,4	320,4	7,6	7,9
Sundhedsvæsen .....	188,1	186,3	188,0	191,4	199,6	204,3	210,1	224,6	234,0	230,1	235,4	4,9	5,8
Sociale institutioner .....	432,9	429,0	438,0	442,5	450,2	451,1	453,0	471,0	472,1	465,6	477,4	11,2	11,8
Foreninger, kultur og renovation .....	198,9	202,0	206,2	212,5	212,2	214,3	218,0	218,9	218,9	228,6	228,3	5,1	5,6

 Nye tal til tabellen offentliggøres marts 2011.

 Flere tal og oplysninger findes på [www.statistikbanken.dk/natE2704](http://www.statistikbanken.dk/natE2704)

## Beskæftigede i de enkelte erhverv

	1999	2000	2001	2002	2003	2004	2005	2006	2007*	2008*	2009*	1999	2009*
	Tusinde personer											Procent	
<b>Beskæftigede<sup>1</sup> i alt</b> .....	<b>2 745,6</b>	<b>2 759,9</b>	<b>2 785,1</b>	<b>2 786,4</b>	<b>2 755,6</b>	<b>2 738,7</b>	<b>2 767,2</b>	<b>2 824,7</b>	<b>2 908,1</b>	<b>2 949,4</b>	<b>2 842,2</b>	<b>100,0</b>	<b>100,0</b>
Heraf offentlig forvaltning og service .....	836,0	835,1	840,4	849,2	841,9	840,6	843,2	845,1	842,5	838,1	846,7	30,4	29,8
<b>Landbrug, fiskeri og råstofudvinding<sup>■</sup></b> .....	<b>100,9</b>	<b>98,5</b>	<b>95,4</b>	<b>95,0</b>	<b>92,2</b>	<b>88,1</b>	<b>86,7</b>	<b>84,4</b>	<b>84,0</b>	<b>85,2</b>	<b>83,4</b>	<b>3,7</b>	<b>2,9</b>
Landbrug, gartneri og skovbrug .....	92,4	90,0	86,8	86,8	84,4	80,9	79,9	77,9	77,4	78,7	77,2	3,4	2,7
Fiskeri .....	5,5	5,4	5,5	5,3	4,8	4,4	4,0	3,7	3,3	3,2	3,1	0,2	0,1
Råstofudvinding <sup>■</sup> .....	3,0	3,1	3,1	2,9	3,0	2,8	2,8	2,9	3,2	3,3	3,2	0,1	0,1
<b>Industri</b> .....	<b>456,3</b>	<b>448,9</b>	<b>448,0</b>	<b>436,4</b>	<b>417,0</b>	<b>398,9</b>	<b>389,9</b>	<b>387,1</b>	<b>398,2</b>	<b>398,1</b>	<b>357,0</b>	<b>16,6</b>	<b>12,6</b>
Føde-, drikke- og tobaksindustri .....	79,0	79,1	79,3	79,9	76,9	73,8	69,8	67,8	66,8	66,5	62,0	2,9	2,2
Tekstil- og læderindustri .....	15,6	14,7	13,9	12,4	11,4	10,3	9,4	9,0	8,6	8,4	7,6	0,6	0,3
Træ-, papir- og grafisk industri .....	69,6	68,9	64,9	62,8	58,7	56,1	54,9	53,8	53,6	51,4	45,5	2,5	1,6
Kemisk industri og plastindustri .....	49,4	48,1	50,4	49,5	51,5	50,5	50,0	49,1	51,6	52,0	48,4	1,8	1,7
Sten-, ler- og glasindustri .....	21,2	19,8	18,9	17,4	15,8	15,2	15,0	15,6	16,4	16,2	14,0	0,8	0,5
Jern- og metalindustri .....	188,7	186,4	189,8	185,3	174,8	166,8	165,6	167,0	176,8	180,6	159,9	6,9	5,6
Møbelindustri og anden industri .....	32,9	32,0	30,9	29,0	27,9	26,2	25,2	24,9	24,5	23,0	19,6	1,2	0,7
<b>Energi- og vandforsyning</b> .....	<b>16,0</b>	<b>15,8</b>	<b>14,2</b>	<b>14,0</b>	<b>13,4</b>	<b>12,8</b>	<b>12,9</b>	<b>13,5</b>	<b>14,2</b>	<b>15,1</b>	<b>16,2</b>	<b>0,6</b>	<b>0,6</b>
<b>Bygge og anlæg</b> .....	<b>162,2</b>	<b>166,6</b>	<b>166,2</b>	<b>163,0</b>	<b>161,9</b>	<b>161,6</b>	<b>172,8</b>	<b>184,9</b>	<b>193,3</b>	<b>192,8</b>	<b>172,6</b>	<b>5,9</b>	<b>6,1</b>
<b>Handel, hotel og restauration</b> .....	<b>518,9</b>	<b>518,1</b>	<b>519,0</b>	<b>514,8</b>	<b>512,9</b>	<b>515,4</b>	<b>525,0</b>	<b>541,9</b>	<b>562,6</b>	<b>581,6</b>	<b>559,1</b>	<b>18,9</b>	<b>19,7</b>
Autohandel, service og tankstationer .....	62,6	61,5	59,0	58,7	58,5	58,6	59,1	60,1	61,3	61,3	57,0	2,3	2,0
Engroshandel undtagen med biler .....	177,2	175,1	174,5	169,9	169,0	169,2	170,3	173,8	179,8	184,8	171,4	6,5	6,0
Detailh. og reparationsvirks. undt. biler .....	195,1	198,0	200,9	202,0	200,9	199,9	204,4	214,1	223,6	234,7	234,6	7,1	8,3
Hoteller og restauranter .....	83,9	83,4	84,6	84,3	84,5	87,7	91,3	93,9	97,9	100,8	96,1	3,1	3,4
<b>Transport, post og tele</b> .....	<b>182,7</b>	<b>184,0</b>	<b>184,9</b>	<b>183,5</b>	<b>182,2</b>	<b>180,6</b>	<b>179,6</b>	<b>184,4</b>	<b>187,2</b>	<b>185,6</b>	<b>173,3</b>	<b>6,7</b>	<b>6,1</b>
Transport .....	129,9	130,8	132,3	132,2	131,0	129,3	128,7	132,3	136,9	138,0	127,1	4,7	4,5
Post og tele .....	52,7	53,2	52,7	51,4	51,1	51,3	50,8	52,1	50,3	47,6	46,2	1,9	1,6
<b>Finansiering og forretningsservice</b> .....	<b>339,8</b>	<b>358,4</b>	<b>377,3</b>	<b>384,5</b>	<b>386,4</b>	<b>389,5</b>	<b>404,5</b>	<b>426,9</b>	<b>461,8</b>	<b>477,9</b>	<b>460,8</b>	<b>12,4</b>	<b>16,2</b>
Finansiering og forsikring .....	80,4	79,0	80,0	81,3	81,8	79,1	79,7	81,9	87,1	90,9	89,1	2,9	3,1
Udlejning og ejendomsformidling .....	40,6	41,4	42,3	43,6	44,8	45,3	47,0	48,6	52,2	54,2	51,8	1,5	1,8
Forretningsservice .....	218,8	238,1	255,1	259,6	259,8	265,0	277,7	296,4	322,6	332,8	319,9	8,0	11,3
<b>Offentlige og personlige tjenester</b> .....	<b>968,7</b>	<b>969,6</b>	<b>980,1</b>	<b>995,2</b>	<b>989,7</b>	<b>991,9</b>	<b>995,8</b>	<b>1 001,4</b>	<b>1 006,8</b>	<b>1 013,1</b>	<b>1 019,9</b>	<b>35,3</b>	<b>35,9</b>
Offentlig administration .....	177,1	168,3	173,4	167,8	164,7	164,7	164,0	162,9	163,0	161,2	156,0	6,5	5,5
Undervisning .....	195,7	202,0	199,6	204,3	202,7	203,1	205,6	204,4	204,8	207,9	214,4	7,1	7,5
Sundhedsvæsen .....	153,3	152,9	153,7	156,5	158,4	156,1	158,7	160,4	163,3	163,0	164,0	5,6	5,8
Sociale institutioner .....	310,1	311,8	315,7	323,2	321,8	323,4	321,5	326,7	326,7	324,7	328,6	11,3	11,6
Foreninger, kultur og renovation .....	132,5	134,6	137,6	143,4	142,1	144,5	145,9	147,1	148,9	156,3	156,8	4,8	5,5

<sup>1</sup> Inklusive beskæftigede midlertidigt på orlov.

■ Nye tal til tabellen offentliggøres marts 2011.

■ Flere tal og oplysninger findes på [www.statistikbanken.dk/natE2704](http://www.statistikbanken.dk/natE2704)

## Beskæftigede fordelt efter erhvervshovedgrupper

Procent af samlet beskæftigelse

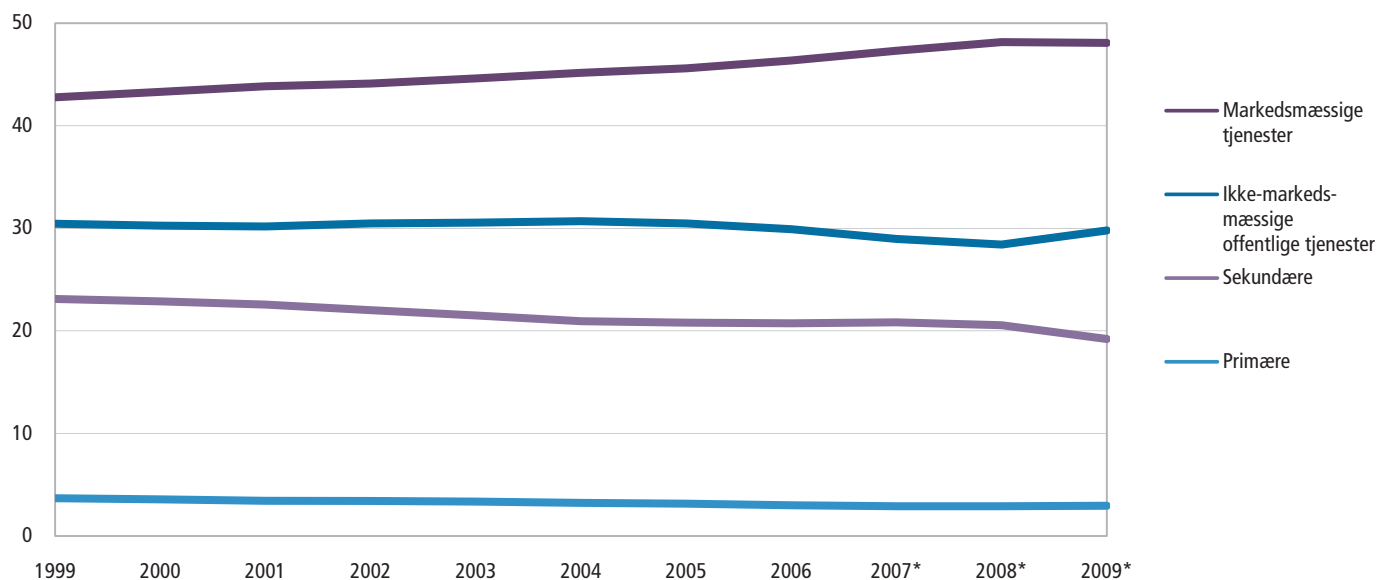

## Lønmodtagere i de enkelte erhverv

	1999	2000	2001	2002	2003	2004	2005	2006	2007*	2008*	2009*	1999	2009*
<i>Tusinde personer</i>												<i>Procent</i>	
<b>Lønmodtagere<sup>1</sup> i alt</b> .....	<b>2 553,7</b>	<b>2 573,0</b>	<b>2 601,7</b>	<b>2 598,5</b>	<b>2 570,6</b>	<b>2 563,1</b>	<b>2 592,7</b>	<b>2 650,3</b>	<b>2 734,3</b>	<b>2 773,8</b>	<b>2 666,0</b>	<b>100,0</b>	<b>100,0</b>
Heraf offentlig forvaltning og service .....	836,0	835,1	840,4	849,2	841,9	840,6	843,2	845,1	842,5	838,1	846,7	32,7	31,8
<b>Landbrug, fiskeri og råstofudvinding<sup>■</sup></b> .....	<b>49,0</b>	<b>49,5</b>	<b>49,0</b>	<b>48,6</b>	<b>48,6</b>	<b>47,6</b>	<b>47,3</b>	<b>46,5</b>	<b>47,6</b>	<b>49,0</b>	<b>47,0</b>	<b>1,9</b>	<b>1,8</b>
Landbrug, gartneri og skovbrug .....	42,8	43,3	42,5	42,5	42,7	42,2	42,2	41,6	42,5	43,9	42,2	1,7	1,6
Fiskeri .....	3,3	3,2	3,4	3,3	2,9	2,7	2,4	2,2	1,9	1,8	1,7	0,1	0,1
Råstofudvinding <sup>■</sup> .....	3,0	3,0	3,0	2,8	3,0	2,8	2,8	2,8	3,2	3,3	3,2	0,1	0,1
<b>Industri</b> .....	<b>445,5</b>	<b>438,6</b>	<b>438,0</b>	<b>426,3</b>	<b>407,3</b>	<b>389,7</b>	<b>380,9</b>	<b>378,2</b>	<b>389,5</b>	<b>389,5</b>	<b>348,3</b>	<b>17,4</b>	<b>13,1</b>
Føde-, drikke- og tobaksindustri .....	77,7	77,8	78,1	78,8	75,9	72,9	68,9	66,9	66,0	65,8	61,2	3,0	2,3
Tekstil- og læderindustri .....	14,5	13,7	12,9	11,4	10,5	9,4	8,6	8,2	7,8	7,6	6,8	0,6	0,3
Træ-, papir- og grafisk industri .....	67,8	67,2	63,2	61,1	57,0	54,6	53,4	52,4	52,1	50,0	44,1	2,7	1,7
Kemisk industri og plastindustri .....	49,1	47,9	50,2	49,3	51,3	50,3	49,8	48,9	51,4	51,8	48,3	1,9	1,8
Sten-, ler- og glasindustri .....	20,7	19,4	18,5	17,0	15,4	14,8	14,6	15,2	16,0	15,9	13,6	0,8	0,5
Jern- og metalindustri .....	184,3	182,2	185,6	181,2	170,7	162,9	161,6	163,1	172,9	176,7	156,0	7,2	5,9
Møbelindustri og anden industri .....	31,4	30,5	29,5	27,6	26,6	24,9	23,9	23,6	23,2	21,7	18,4	1,2	0,7
<b>Energi- og vandforsyning</b> .....	<b>16,0</b>	<b>15,8</b>	<b>14,2</b>	<b>14,0</b>	<b>13,4</b>	<b>12,8</b>	<b>12,9</b>	<b>13,5</b>	<b>14,2</b>	<b>15,1</b>	<b>16,2</b>	<b>0,6</b>	<b>0,6</b>
<b>Bygge og anlæg</b> .....	<b>142,3</b>	<b>146,2</b>	<b>147,1</b>	<b>142,4</b>	<b>140,5</b>	<b>140,5</b>	<b>151,5</b>	<b>162,6</b>	<b>170,2</b>	<b>169,1</b>	<b>148,8</b>	<b>5,6</b>	<b>5,6</b>
<b>Handel, hotel og restauration</b> .....	<b>470,9</b>	<b>472,2</b>	<b>474,2</b>	<b>469,6</b>	<b>469,0</b>	<b>474,2</b>	<b>484,6</b>	<b>502,3</b>	<b>524,2</b>	<b>543,2</b>	<b>520,6</b>	<b>18,4</b>	<b>19,5</b>
Autohandel, service og tankstationer .....	54,0	53,7	51,7	51,5	51,6	52,1	52,7	53,9	55,2	55,3	50,9	2,1	1,9
Engroshandel undtagen med biler .....	169,4	167,7	167,4	162,6	162,0	162,6	164,0	167,7	173,8	178,8	165,3	6,6	6,2
Detailh. og reparationsvirks. undt. biler .....	173,4	177,0	180,3	181,1	180,7	180,9	185,7	195,8	206,0	217,1	216,9	6,8	8,1
Hoteller og restauranter .....	74,1	73,7	74,8	74,4	74,7	78,5	82,2	85,0	89,3	92,1	87,4	2,9	3,3
<b>Transport, post og tele</b> .....	<b>171,8</b>	<b>173,5</b>	<b>174,0</b>	<b>173,3</b>	<b>171,5</b>	<b>170,2</b>	<b>169,3</b>	<b>174,2</b>	<b>177,0</b>	<b>175,3</b>	<b>162,9</b>	<b>6,7</b>	<b>6,1</b>
Transport .....	119,1	120,3	122,0	122,0	121,1	119,6	119,2	122,9	127,5	128,6	117,6	4,7	4,4
Post og tele .....	52,7	53,2	52,0	51,4	50,4	50,6	50,1	51,3	49,4	46,8	45,3	2,1	1,7
<b>Finansiering og forretningsservice</b> .....	<b>310,2</b>	<b>328,0</b>	<b>345,7</b>	<b>350,5</b>	<b>352,2</b>	<b>357,3</b>	<b>372,0</b>	<b>393,6</b>	<b>427,9</b>	<b>443,2</b>	<b>425,9</b>	<b>12,1</b>	<b>16,0</b>
Finansiering og forsikring .....	80,4	79,0	80,0	81,3	81,8	79,1	79,7	81,9	87,1	90,9	89,1	3,1	3,3
Udlejning og ejendomsformidling .....	34,9	35,5	36,5	37,4	38,2	39,3	40,9	42,4	45,7	47,6	45,1	1,4	1,7
Forretningsservice .....	194,9	213,5	229,3	231,8	232,2	238,9	251,3	269,3	295,1	304,8	291,7	7,6	10,9
<b>Offentlige og personlige tjenester</b> .....	<b>948,1</b>	<b>949,2</b>	<b>959,6</b>	<b>973,7</b>	<b>968,0</b>	<b>970,8</b>	<b>974,3</b>	<b>979,3</b>	<b>983,8</b>	<b>989,4</b>	<b>996,2</b>	<b>37,1</b>	<b>37,4</b>
Offentlig administration .....	177,1	168,3	173,4	167,8	164,7	164,7	164,0	162,9	163,0	161,2	156,0	6,9	5,9
Undervisning .....	194,4	200,7	198,3	202,7	201,2	201,6	204,0	202,8	203,1	206,2	212,7	7,6	8,0
Sundhedsvæsen .....	143,4	143,2	144,1	146,6	148,3	146,5	148,9	150,2	152,5	151,8	152,8	5,6	5,7
Sociale institutioner .....	310,1	311,8	315,7	323,2	321,8	323,4	321,5	326,7	326,7	324,7	328,6	12,1	12,3
Foreninger, kultur og renovation .....	123,0	125,1	128,0	133,4	132,1	134,7	135,9	136,8	138,4	145,6	146,1	4,8	5,5

<sup>1</sup> Inklusive lønmodtagere midlertidigt på orlov.

Nye tal til tabellen offentliggøres marts 2011.

Flere tal og oplysninger findes på [www.statistikbanken.dk/natE2704](http://www.statistikbanken.dk/natE2704)

## Input-output tabel. 1996

	Input i brancher								I alt
	Landbrug, fiskeri, råstofudvinding	Industri	Energi og vandforsyning	Bygge og anlæg	Handel, hotel og restauration	Transport, post og tele	Finansiering og forretnings-service	Offentlige og personlige tjenester	
<i>Millioner kroner, årets priser</i>									
Landbrug, fiskeri, råstofudvinding .....	10 350	45 281	3 139	1 387	270	10	37	602	61 078
Industri .....	7 480	75 957	665	27 185	13 830	5 254	11 778	9 364	151 513
Energi-og vandforsyning .....	1 062	5 407	2 128	138	2 779	695	978	3 453	16 641
Bygge og anlæg .....	1 203	1 857	2 241	1 755	1 496	2 867	17 031	5 629	34 079
Handel, hotel og restauration .....	4 931	24 949	290	14 641	11 752	6 622	3 523	6 940	73 647
Transport, post og tele .....	1 689	10 676	242	2 299	18 985	19 415	8 223	12 110	73 639
Finansiering og forretnings-service .....	5 298	20 211	1 395	16 624	28 784	7 647	40 822	19 935	140 717
Offentlige og personlige tjenester .....	1 097	4 526	339	1 600	4 024	1 740	5 273	16 626	35 224
<b>Indenlandsk leverance i alt .....</b>	<b>33 109</b>	<b>188 865</b>	<b>10 439</b>	<b>65 629</b>	<b>81 920</b>	<b>44 251</b>	<b>87 665</b>	<b>74 660</b>	<b>586 538</b>
Import inkl. told .....	7 623	98 118	4 007	13 759	20 913	41 569	8 059	13 945	207 993
Turistindtægter mv. ....	•	•	•	•	•	•	•	•	•
Produktskatter, netto og moms .....	-1 369	768	78	914	4 047	3 121	9 171	13 770	30 502
<b>Anvendelse i køberpriser .....</b>	<b>39 362</b>	<b>287 751</b>	<b>14 524</b>	<b>80 302</b>	<b>106 880</b>	<b>88 941</b>	<b>104 895</b>	<b>102 376</b>	<b>825 033</b>
Andre produktionsskatter, netto .....	-1 204	-2 561	2	-378	-664	-1 422	2 360	-848	-4 713
Aflønning af ansatte .....	8 064	108 063	4 775	34 926	87 436	40 948	71 747	204 211	560 170
Bruttooverskud af produktionen og blandet indkomst .....	35 674	46 088	19 435	11 607	48 190	32 213	125 405	44 413	363 026
<b>Produktionsværdi .....</b>	<b>81 897</b>	<b>439 342</b>	<b>38 737</b>	<b>126 457</b>	<b>241 842</b>	<b>160 681</b>	<b>304 408</b>	<b>350 152</b>	<b>1 743 516</b>

## Input-output tabel. 2006

	Input i brancher								I alt
	Landbrug, fiskeri, råstofudvinding	Industri	Energi og vandforsyning	Bygge og anlæg	Handel, hotel og restauration	Transport, post og tele	Finansiering og forretnings-service	Offentlige og personlige tjenester	
<i>Millioner kroner, årets priser</i>									
Landbrug, fiskeri, råstofudvinding .....	8 553	53 476	12 842	2 213	397	7	50	1 659	79 197
Industri .....	13 069	97 400	948	42 541	19 072	7 554	15 409	10 438	206 430
Energi-og vandforsyning .....	1 504	7 442	4 081	213	4 112	1 066	1 920	4 411	24 748
Bygge og anlæg .....	1 467	2 569	3 901	1 575	2 294	5 989	29 845	7 212	54 853
Handel, hotel og restauration .....	4 948	34 170	490	25 943	16 564	8 659	7 725	11 098	109 597
Transport, post og tele .....	1 136	13 636	414	2 106	33 167	35 563	18 847	18 089	122 959
Finansiering og forretnings-service .....	7 933	34 228	2 818	29 564	55 145	17 913	106 753	43 929	298 283
Offentlige og personlige tjenester .....	1 261	5 266	440	787	5 726	3 385	12 507	30 640	60 013
<b>Indenlandsk leverance i alt .....</b>	<b>39 871</b>	<b>248 189</b>	<b>25 933</b>	<b>104 943</b>	<b>136 475</b>	<b>80 136</b>	<b>193 057</b>	<b>127 476</b>	<b>956 080</b>
Import inkl. told .....	11 709	163 648	5 323	29 709	44 954	159 135	31 797	29 586	475 861
Turistindtægter mv. ....	•	•	•	•	•	•	•	•	•
Produktskatter, netto og moms .....	3 409	3 369	162	1 607	5 536	6 429	18 778	25 377	64 667
<b>Anvendelse i køberpriser .....</b>	<b>54 989</b>	<b>415 206</b>	<b>31 419</b>	<b>136 259</b>	<b>186 965</b>	<b>245 699</b>	<b>243 632</b>	<b>182 439</b>	<b>1 496 608</b>
Andre produktionsskatter, netto .....	-5 786	-743	81	10	-214	-437	9 176	-3 913	-1 826
Aflønning af ansatte .....	10 151	135 079	5 469	59 459	137 534	59 426	150 540	313 616	871 273
Bruttooverskud af produktionen og blandet indkomst .....	71 013	60 980	23 564	19 512	57 854	46 569	173 684	56 826	510 001
<b>Produktionsværdi .....</b>	<b>130 367</b>	<b>610 522</b>	<b>60 533</b>	<b>215 239</b>	<b>382 139</b>	<b>351 257</b>	<b>577 032</b>	<b>548 968</b>	<b>2 876 057</b>



## Input-output tabel. 1996 (fortsat)

Privat forbrug	Offentlig forbrug	Endelig anvendelse			Lagerforøgelser	Eksport	I alt		
		Faste bruttoinvesteringer					I alt		
		Maskiner og transportmidler	Bygninger og anlæg	Øvrige investeringer					
3 150	766	14	0	467	851	15 572	20 820	81 897	Landbrug, fiskeri, råstofudvinding
49 142	884	25 442	0	1 263	2 056	209 041	287 829	439 342	Industri
17 634	0	0	0	66	142	4 254	22 095	38 737	Energi- og vandforsyning
2 341	6 119	83	83 807	27	0	0	92 377	126 457	Bygge og anlæg
108 364	2 055	16 442	0	1 545	143	39 646	168 195	241 842	Handel, hotel og restauration
25 222	422	4	0	818	0	60 576	87 042	160 681	Transport, post og tele
129 217	3 842	2 148	4 212	7 357	0	16 915	163 691	304 408	Finansiering og forretningsservice
55 928	254 387	4	113	2 317	0	2 179	314 928	350 152	Offentlige og personlige tjenester
<b>390 997</b>	<b>268 476</b>	<b>44 137</b>	<b>88 132</b>	<b>13 859</b>	<b>3 192</b>	<b>348 183</b>	<b>1 156 977</b>	<b>1 743 516</b>	<b>Indenlandsk leverance i alt</b>
70 040	1 893	31 001	185	1 982	89	41 358	146 549	354 542	Import inkl. told
-20 223	-	-	-	-	-	20 223	-	-	Turistindtægter mv.
100 906	1 311	7 813	13 009	318	- 124	-4 622	118 612	149 114	Produktskatter, netto og moms
<b>541 721</b>	<b>271 680</b>	<b>82 951</b>	<b>101 327</b>	<b>16 160</b>	<b>3 158</b>	<b>405 143</b>	<b>1 422 138</b>	<b>2 247 171</b>	<b>Anvendelse i køberpriser</b>

Millioner kroner, årets priser

## Input-output tabel. 2006 (fortsat)

Privat forbrug	Offentlig forbrug	Endelig anvendelse			Lagerforøgelser	Eksport	I alt		
		Faste bruttoinvesteringer					I alt		
		Maskiner og transportmidler	Bygninger og anlæg	Øvrige investeringer					
3 055	999	1	0	609	-1 191	47 698	51 171	130 367	Landbrug, fiskeri, råstofudvinding
49 785	1 501	28 455	0	2 243	5 998	316 110	404 092	610 522	Industri
22 458	0	0	0	227	138	12 963	35 785	60 533	Energi- og vandforsyning
3 938	7 015	277	147 774	134	0	1 247	160 386	215 239	Bygge og anlæg
158 203	2 658	21 467	0	4 515	912	84 788	272 542	382 139	Handel, hotel og restauration
38 764	659	0	0	2 593	1	186 281	228 298	351 257	Transport, post og tele
203 570	5 121	4 204	12 747	15 751	176	37 179	278 748	577 032	Finansiering og forretningsservice
83 396	398 133	8	169	3 846	4	3 399	488 955	548 968	Offentlige og personlige tjenester
<b>563 168</b>	<b>416 085</b>	<b>54 412</b>	<b>160 691</b>	<b>29 919</b>	<b>6 038</b>	<b>689 664</b>	<b>1 919 977</b>	<b>2 876 057</b>	<b>Indenlandsk leverance i alt</b>
121 883	4 229	60 303	285	5 258	8 527	124 854	325 339	801 200	Import inkl. told
-36 130	-	-	-	-	-	36 130	-	-	Turistindtægter mv.
137 661	2 290	16 612	27 800	750	21	-1 046	184 087	248 754	Produktskatter, netto og moms
<b>786 583</b>	<b>422 604</b>	<b>131 327</b>	<b>188 775</b>	<b>35 927</b>	<b>14 585</b>	<b>849 602</b>	<b>2 429 403</b>	<b>3 926 011</b>	<b>Anvendelse i køberpriser</b>

Millioner kroner, årets priser

## Privat forbrug fordelt efter hovedformål og varighed

	1999	2000	2001	2002	2003	2004	2005	2006	2007*	2008*	2009*	1999	2009*
<i>Milliarder kroner, årets priser</i>													
<b>Privat forbrug<sup>■</sup> i alt</b> .....	<b>599,1</b>	<b>616,7</b>	<b>631,7</b>	<b>652,3</b>	<b>666,9</b>	<b>707,2</b>	<b>745,1</b>	<b>786,6</b>	<b>821,7</b>	<b>845,5</b>	<b>817,4</b>	<b>100,0</b>	<b>100,0</b>
Organisationer, foreninger mv. ....	9,6	9,9	10,2	10,3	10,6	10,8	11,5	11,1	12,1	13,2	14,3	1,6	1,8
<b>Husholdningernes forbrug i alt</b> .....	<b>589,5</b>	<b>606,8</b>	<b>621,5</b>	<b>642,0</b>	<b>656,3</b>	<b>696,5</b>	<b>733,6</b>	<b>775,4</b>	<b>809,6</b>	<b>832,3</b>	<b>803,1</b>	<b>98,5</b>	<b>98,4</b>
Turistindtægter .....	-26,8	-30,3	-33,9	-37,9	-35,3	-34,6	-35,0	-36,1	-36,5	-37,0	-38,6	-4,5	-4,7
Turistudgifter .....	26,8	29,0	31,4	36,8	35,3	34,6	33,2	34,5	36,8	37,2	37,0	4,5	4,5
<b>Husholdningers forbrug på dansk område</b> .....	<b>589,5</b>	<b>608,1</b>	<b>624,0</b>	<b>643,1</b>	<b>656,4</b>	<b>696,5</b>	<b>735,4</b>	<b>777,1</b>	<b>809,2</b>	<b>832,0</b>	<b>804,6</b>	<b>98,4</b>	<b>98,4</b>
Fødevarer .....	62,7	64,7	67,3	68,6	69,5	71,9	73,2	75,3	78,9	83,2	79,7	10,5	9,7
Drikkevarer og tobak .....	35,2	36,2	37,0	37,4	37,0	36,2	36,4	36,5	36,3	37,9	38,6	5,9	4,7
Beklædning og fodtøj .....	29,7	30,4	31,0	31,6	32,6	33,7	34,8	36,8	38,7	38,5	36,4	5,0	4,5
Boligbenyttelse .....	120,9	125,5	130,6	135,5	138,9	145,2	153,5	162,0	170,7	178,7	185,4	20,2	22,7
Elektricitet og brændsel .....	34,4	36,5	40,4	40,8	40,9	42,8	45,2	47,4	46,2	49,3	46,4	5,7	5,7
Boligudstyr, husholdningstjenester mv. ....	34,6	35,1	36,0	37,7	38,2	40,0	41,7	44,4	45,7	45,7	43,5	5,8	5,3
Medicin, lægeudgifter o.l. ....	14,8	15,3	16,2	16,8	17,3	18,7	19,5	20,9	21,2	21,8	22,3	2,5	2,7
Anskaffelse af køretøjer .....	32,8	26,6	24,2	28,3	24,5	35,0	43,0	48,3	49,7	43,9	30,7	5,5	3,7
Anden transport og kommunikation .....	56,7	59,2	59,6	60,5	61,6	65,5	68,4	73,3	77,3	79,0	73,6	9,5	9,0
Fritidsudstyr, underholdning og rejser .....	63,6	66,7	68,0	69,6	74,0	80,2	84,5	89,8	93,1	92,0	84,9	10,6	10,4
Andre varer og tjenester .....	104,3	111,9	113,9	116,3	121,8	127,2	135,2	142,4	151,4	162,1	163,1	17,4	19,9
<b>Varer</b> .....	<b>298,6</b>	<b>303,1</b>	<b>309,9</b>	<b>320,6</b>	<b>321,5</b>	<b>343,0</b>	<b>361,8</b>	<b>384,1</b>	<b>392,9</b>	<b>396,1</b>	<b>364,7</b>	<b>49,8</b>	<b>44,6</b>
Varige .....	67,8	63,3	62,1	67,6	65,5	78,5	89,8	99,6	101,6	94,9	78,9	11,3	9,7
Halvvarige .....	65,4	67,1	68,0	69,9	72,7	76,6	78,9	83,5	86,8	86,5	81,8	10,9	10,0
Ikke varige .....	165,5	172,7	179,7	183,1	183,3	187,9	193,2	200,9	204,5	214,7	204,0	27,6	25,0
<b>Tjenester</b> .....	<b>290,9</b>	<b>305,1</b>	<b>314,2</b>	<b>322,5</b>	<b>334,9</b>	<b>353,5</b>	<b>373,5</b>	<b>393,0</b>	<b>416,3</b>	<b>435,9</b>	<b>439,9</b>	<b>48,5</b>	<b>53,8</b>
Boligbenyttelse .....	120,9	125,5	130,6	135,5	138,9	145,2	153,5	162,0	170,7	178,7	185,4	20,2	22,7
Andre tjenester .....	170,0	179,6	183,6	187,0	196,0	208,3	220,0	231,0	245,7	257,2	254,5	28,4	31,1
<i>Milliarder kroner, 2000-priser, kædede værdier</i>													
<b>Privat forbrug<sup>■</sup> i alt</b> .....	<b>615,4</b>	<b>616,7</b>	<b>617,2</b>	<b>626,7</b>	<b>632,9</b>	<b>662,8</b>	<b>688,0</b>	<b>712,5</b>	<b>729,7</b>	<b>727,8</b>	<b>694,3</b>	<b>-0,4</b>	<b>-4,6</b>
Foreninger, organisationer mv. ....	9,9	9,9	10,0	9,7	9,9	9,6	10,1	9,5	9,9	10,3	10,6	1,1	2,6
<b>Husholdningernes forbrug i alt</b> .....	<b>608,1</b>	<b>605,5</b>	<b>606,8</b>	<b>607,2</b>	<b>617,0</b>	<b>623,0</b>	<b>653,2</b>	<b>678,0</b>	<b>707,9</b>	<b>724,7</b>	<b>723,1</b>	<b>2,3</b>	<b>-0,2</b>
Turistindtægter .....	-27,5	-30,3	-33,3	-36,7	-33,8	-33,2	-32,9	-33,6	-33,6	-33,7	-34,6	17,7	2,6
Turistudgifter .....	28,8	29,0	30,8	35,6	34,7	33,6	31,5	32,7	34,7	34,8	35,2	12,3	1,1
<b>Husholdningers forbrug på dansk område</b> .....	<b>604,3</b>	<b>608,1</b>	<b>609,8</b>	<b>618,1</b>	<b>622,1</b>	<b>652,7</b>	<b>679,3</b>	<b>703,7</b>	<b>718,7</b>	<b>716,4</b>	<b>683,1</b>	<b>-0,2</b>	<b>-4,7</b>
Fødevarer .....	63,6	64,7	64,9	65,1	64,9	66,9	68,0	68,6	68,5	67,5	64,6	-1,9	-4,2
Drikkevarer og tobak .....	36,2	36,2	36,3	36,2	36,0	35,8	35,1	34,5	33,6	33,5	33,5	1,7	0,1
Beklædning og fodtøj .....	29,1	30,4	31,4	31,4	32,1	33,1	34,5	36,4	39,1	39,1	36,6	-0,6	-6,4
Boligbenyttelse .....	124,2	125,5	126,4	127,2	126,7	128,7	132,2	135,4	138,2	140,2	141,0	0,1	0,6
Elektricitet og brændsel .....	38,4	36,5	38,6	37,7	38,2	39,4	39,8	39,3	38,1	37,7	36,6	-2,7	-3,0
Boligudstyr, husholdningstjenester mv. ....	35,0	35,1	35,2	36,2	36,3	37,9	38,9	40,8	41,4	40,6	37,6	-0,1	-7,3
Medicin, lægeudgifter o.l. ....	14,9	15,3	16,3	16,7	17,0	18,0	18,3	19,4	19,4	19,5	19,8	1,2	1,1
Anskaffelse af køretøjer .....	32,0	26,6	25,1	28,6	23,6	33,0	39,9	45,3	47,2	42,1	29,5	-11,3	-29,8
Anden transport og kommunikation .....	58,0	59,2	59,4	60,5	61,8	64,6	65,2	67,3	69,1	67,5	63,8	3,0	-5,6
Fritidsudstyr, underholdning og rejser .....	65,1	66,7	65,8	66,0	70,1	76,0	81,3	84,0	86,5	84,5	77,1	3,1	-8,8
Andre varer og tjenester .....	107,6	111,9	110,4	112,6	115,5	119,6	126,5	133,2	138,5	144,5	141,3	0,7	-2,2
<b>Varer</b> .....	<b>305,3</b>	<b>303,1</b>	<b>304,5</b>	<b>309,9</b>	<b>309,0</b>	<b>327,9</b>	<b>342,0</b>	<b>355,6</b>	<b>360,3</b>	<b>351,5</b>	<b>325,4</b>	<b>-1,3</b>	<b>-7,4</b>
Varige .....	67,2	63,3	62,5	67,2	64,1	76,5	88,2	98,6	101,9	95,7	80,3	-3,6	-16,1
Halvvarige .....	65,4	67,1	67,0	67,9	70,1	73,7	75,9	79,6	83,0	82,2	76,8	1,1	-6,6
Ikke varige .....	172,6	172,7	175,1	174,9	174,9	177,9	178,4	178,4	176,7	174,4	167,6	-1,2	-3,9
<b>Tjenester</b> .....	<b>298,9</b>	<b>305,1</b>	<b>305,2</b>	<b>308,2</b>	<b>313,1</b>	<b>324,8</b>	<b>337,4</b>	<b>348,3</b>	<b>358,5</b>	<b>364,5</b>	<b>356,7</b>	<b>0,9</b>	<b>-2,1</b>
Boligbenyttelse .....	124,2	125,5	126,4	127,2	126,7	128,7	132,2	135,4	138,2	140,2	141,0	0,1	0,6
Andre tjenester .....	174,7	179,6	178,8	181,0	186,5	196,3	205,5	213,3	220,8	224,8	215,8	1,5	-4,0

Anm.: Husholdningers forbrug på dansk område vises dels opdelt på forbrugsgrupper, dels på varer og tjenester.

🔄 Nye tal til tabellen offentliggøres marts 2011.

📄 Flere tal og oplysninger findes på [www.statistikbanken.dk/natH011](http://www.statistikbanken.dk/natH011), [natH012](http://www.statistikbanken.dk/natH012) og [natH013](http://www.statistikbanken.dk/natH013)

## Offentligt forbrug

	1999	2000	2001	2002	2003	2004	2005	2006	2007*	2008*	2009*
<i>Milliarder kroner, årets priser</i>											
<b>Offentlig forbrugsudgift<sup>■</sup> i alt</b> .....	<b>312,4</b>	<b>325,1</b>	<b>343,3</b>	<b>360,2</b>	<b>371,2</b>	<b>389,0</b>	<b>402,5</b>	<b>422,6</b>	<b>439,1</b>	<b>463,8</b>	<b>492,1</b>
Individuel forbrugsudgift <sup>■</sup> .....	214,2	223,0	235,4	250,0	259,5	272,3	280,6	294,6	306,8	329,1	353,1
Kollektiv forbrugsudgift <sup>■</sup> .....	98,2	102,1	107,8	110,2	111,8	116,7	121,9	128,0	132,3	134,7	139,0
<b>Faktisk individuelt forbrug<sup>1</sup></b> .....	<b>813,3</b>	<b>839,7</b>	<b>867,1</b>	<b>902,3</b>	<b>926,4</b>	<b>979,5</b>	<b>1 025,7</b>	<b>1 081,2</b>	<b>1 128,5</b>	<b>1 174,6</b>	<b>1 170,5</b>
<i>Milliarder kroner, 2000-priser, kædede værdier</i>											
<b>Offentlig forbrugsudgift<sup>■</sup> i alt</b> .....	<b>317,8</b>	<b>325,1</b>	<b>332,2</b>	<b>339,1</b>	<b>341,5</b>	<b>347,7</b>	<b>352,1</b>	<b>361,9</b>	<b>366,7</b>	<b>372,5</b>	<b>381,7</b>
Individuel forbrugsudgift <sup>■</sup> .....	217,6	223,0	227,8	234,9	238,0	242,9	245,3	252,6	256,5	264,4	274,1
Kollektiv forbrugsudgift <sup>■</sup> .....	100,2	102,1	104,4	104,2	103,6	104,8	106,8	109,3	110,1	108,1	107,6
<b>Faktisk individuelt forbrug<sup>1</sup></b> .....	<b>833,0</b>	<b>839,7</b>	<b>845,0</b>	<b>861,6</b>	<b>870,9</b>	<b>905,7</b>	<b>933,3</b>	<b>965,0</b>	<b>986,2</b>	<b>992,3</b>	<b>968,5</b>

<sup>1</sup> Privat forbrug<sup>■</sup> i alt + offentlig individuel forbrugsudgift<sup>■</sup>.

🔄 Nye tal til tabellen offentliggøres februar 2011.

📄 Flere tal findes på [www.statistikbanken.dk/nat01](http://www.statistikbanken.dk/nat01) og [nat02](http://www.statistikbanken.dk/nat02)

Investeringer<sup>1</sup> fordelt efter art

	1999	2000	2001	2002	2003	2004	2005	2006	2007*	2008*	2009*	1999	2009*
Milliarder kroner, årets priser												Procent	
<b>Faste bruttoinvesteringer<sup>1</sup> i alt</b> .....	<b>242,3</b>	<b>262,9</b>	<b>265,8</b>	<b>270,8</b>	<b>271,8</b>	<b>285,0</b>	<b>303,9</b>	<b>356,0</b>	<b>379,6</b>	<b>365,7</b>	<b>312,1</b>	<b>100,0</b>	<b>100,0</b>
Maskiner og inventar .....	70,4	76,5	77,5	79,5	75,1	79,3	80,2	93,3	99,8	93,5	71,5	29,0	22,9
Heraf computer hardware mv. ....	23,3	23,8	25,4	25,7	23,9	27,5	27,3	31,9	...	...	...	9,6	...
Transportmidler .....	28,5	32,7	33,0	33,2	31,7	30,8	31,4	38,1	38,2	36,4	36,1	11,7	11,6
Bygninger og anlæg .....	117,5	128,7	130,9	129,0	135,8	144,3	160,3	188,8	203,8	196,3	166,1	48,5	53,2
Boligbyggeri .....	54,8	61,1	57,8	59,5	68,1	76,9	92,4	107,9	117,4	102,8	84,9	22,6	27,2
Andet byggeri .....	39,4	44,9	47,6	42,4	40,6	42,3	43,9	52,8	58,1	64,3	52,5	16,3	16,8
Anlæg .....	23,3	22,8	25,5	27,1	27,1	25,1	24,0	28,0	28,4	29,2	28,7	9,6	9,2
Stambesætninger .....	0,1	0,1	0,0	0,0	0,0	0,0	-0,1	0,1	-0,2	-0,2	0,1	0,0	0,0
Anskaffelse af værdigenstande, netto .....	2,1	1,8	1,8	2,0	1,9	2,1	2,3	2,7	3,0	3,3	2,9	0,9	0,9
Købt og egenudviklet software .....	21,6	20,9	20,0	24,4	24,8	26,5	27,2	30,7	32,6	34,0	33,3	8,9	10,7
Originalværker inden for underholdning, kultur og kunst .....	1,4	1,4	1,6	1,6	1,5	1,6	1,8	1,8	1,8	1,8	1,6	0,6	0,5
Efterforskningsboringer .....	0,7	0,7	1,1	1,2	1,0	0,4	0,7	0,6	0,5	0,6	0,6	0,3	0,2
<b>Lagerforøgelse</b> .....	<b>-1,6</b>	<b>11,2</b>	<b>6,1</b>	<b>9,3</b>	<b>3,2</b>	<b>13,5</b>	<b>17,9</b>	<b>14,6</b>	<b>9,8</b>	<b>15,7</b>	<b>-19,1</b>	<b>-0,7</b>	<b>-6,1</b>
<b>Bruttoinvesteringer<sup>1</sup> i alt</b> .....	<b>240,7</b>	<b>274,1</b>	<b>272,0</b>	<b>280,1</b>	<b>275,0</b>	<b>298,5</b>	<b>321,8</b>	<b>370,6</b>	<b>389,4</b>	<b>381,4</b>	<b>293,0</b>	<b>99,3</b>	<b>93,9</b>
Forbrug af fast realkapital .....	195,1	204,4	214,4	223,0	231,1	239,8	245,5	257,2	270,3	283,0	282,0	80,5	90,3
<b>Nettoinvesteringer i alt</b> .....	<b>45,6</b>	<b>69,7</b>	<b>57,6</b>	<b>57,1</b>	<b>43,9</b>	<b>58,7</b>	<b>76,3</b>	<b>113,4</b>	<b>119,1</b>	<b>98,4</b>	<b>11,1</b>	<b>18,8</b>	<b>3,6</b>
Milliarder kroner, 2000-priser, kædede værdier												Årlig vækst	
<b>Faste bruttoinvesteringer<sup>1</sup> i alt</b> .....	<b>244,9</b>	<b>262,9</b>	<b>259,3</b>	<b>259,6</b>	<b>259,1</b>	<b>269,3</b>	<b>282,0</b>	<b>322,0</b>	<b>331,3</b>	<b>315,7</b>	<b>277,9</b>	<b>0,0</b>	<b>-12,0</b>
Maskiner og inventar .....	69,1	76,5	76,9	77,9	74,4	79,2	80,0	94,8	101,2	96,5	75,5	-2,8	-21,7
Heraf computer hardware mv. ....	22,6	23,8	26,0	27,0	26,1	31,0	32,0	40,3	...	...	...	8,1	...
Transportmidler .....	29,7	32,7	32,1	31,9	31,0	29,5	30,5	36,8	34,3	33,2	38,0	1,7	14,3
Bygninger og anlæg .....	120,0	128,7	125,6	121,2	124,5	129,9	139,2	155,1	159,3	148,4	127,6	-2,1	-14,0
Boligbyggeri .....	55,4	61,1	55,4	55,9	62,5	69,9	82,0	89,9	93,0	79,8	66,4	4,3	-16,8
Andet byggeri .....	40,3	44,9	45,5	39,6	37,0	38,3	37,5	43,1	45,2	48,5	40,1	3,8	-17,5
Anlæg .....	24,4	22,8	24,7	25,7	25,1	21,8	19,9	22,2	21,3	20,2	20,9	-21,2	3,7
Stambesætninger .....	0,1	0,1	0,0	0,0	0,0	0,0	0,0	0,0	0,0	0,0	0,0	...	...
Anskaffelse af værdigenstande, netto .....	2,2	1,8	1,8	1,9	1,9	2,1	2,2	2,2	2,4	2,6	2,3	5,8	-11,6
Købt og egenudviklet software .....	21,7	20,9	20,2	24,3	25,0	26,8	27,5	31,1	32,6	34,4	33,6	20,0	-2,3
Originalværker inden for underholdning, kultur og kunst .....	1,4	1,4	1,5	1,5	1,4	1,5	1,7	1,6	1,5	1,5	1,4	-0,2	-10,1
Efterforskningsboringer .....	0,8	0,7	1,1	1,2	1,0	0,4	0,7	0,6	0,5	0,5	0,5	56,9	-6,3
<b>Lagerforøgelse</b> .....	<b>-2,1</b>	<b>11,2</b>	<b>7,3</b>	<b>11,6</b>	<b>3,6</b>	<b>12,4</b>	<b>15,0</b>	<b>11,0</b>	<b>7,3</b>	<b>11,0</b>	<b>-13,2</b>		
<b>Bruttoinvesteringer<sup>1</sup> i alt</b> .....	<b>245,6</b>	<b>274,1</b>	<b>266,6</b>	<b>270,4</b>	<b>263,8</b>	<b>281,6</b>	<b>296,9</b>	<b>332,3</b>	<b>337,1</b>	<b>326,0</b>	<b>258,9</b>	<b>-4,7</b>	<b>-20,6</b>
Forbrug af fast realkapital .....	194,9	204,4	211,2	216,0	220,9	228,4	231,9	239,2	247,1	254,0	257,1	4,0	1,2
<b>Nettoinvesteringer i alt</b> .....	<b>49,7</b>	<b>69,7</b>	<b>55,4</b>	<b>54,4</b>	<b>43,1</b>	<b>53,6</b>	<b>65,0</b>	<b>91,2</b>	<b>88,7</b>	<b>73,5</b>	<b>12,4</b>	<b>-28,9</b>	<b>-83,2</b>

<sup>1</sup> Inklusive anskaffelser og afhændelser af værdigenstande.

Nye tal til tabellen offentliggøres marts 2011.

 Flere tal og oplysninger findes på [www.statistikbanken.dk/nat04](http://www.statistikbanken.dk/nat04)

 Investeringer<sup>1</sup>

Milliarder kroner, 2000-priser, kædede værdier

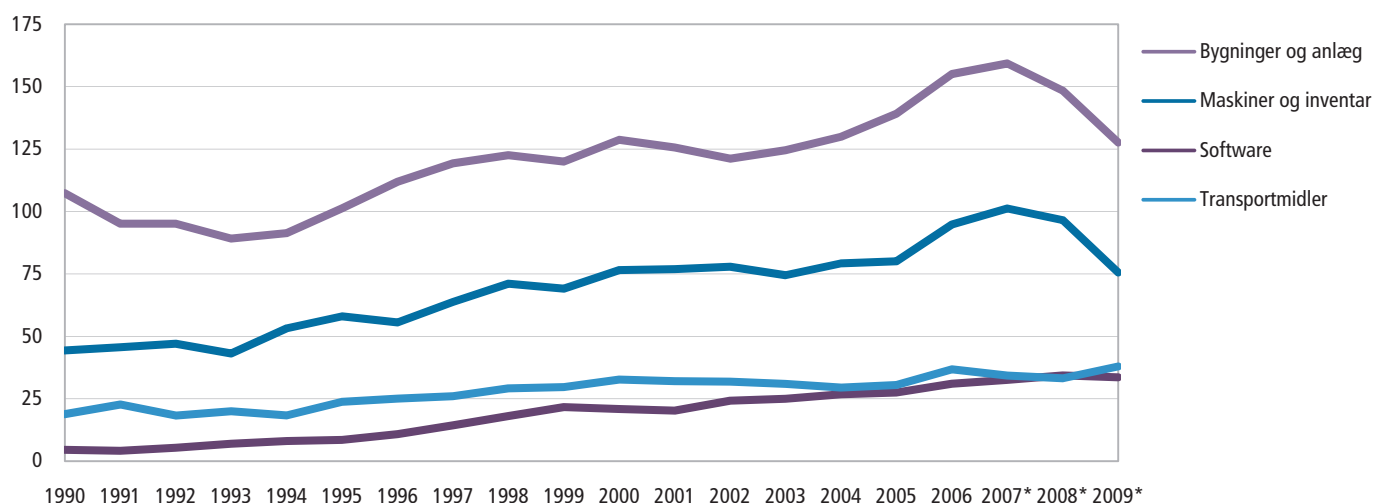

## Faste bruttoinvesteringer i de enkelte erhverv og art. Årets priser

	1999	2000	2001	2002	2003	2004	2005	2006	2007*	2008*	2009*	1999	2006
<i>Milliarder kroner, årets priser</i>												<i>Procent</i>	
<b>Faste bruttoinvesteringer<sup>a</sup> i alt<sup>1</sup></b> .....	<b>240,1</b>	<b>261,1</b>	<b>264,0</b>	<b>268,9</b>	<b>269,8</b>	<b>282,9</b>	<b>301,6</b>	<b>353,4</b>	<b>376,7</b>	<b>362,5</b>	<b>309,2</b>	<b>100,0</b>	<b>100,0</b>
Maskiner, inventar og transportmidler .....	98,9	109,4	110,5	112,6	106,8	110,1	111,6	131,4	138,0	129,8	107,7	41,2	37,2
Bygninger og anlæg .....	117,5	128,7	130,9	129,0	135,8	144,3	160,3	188,8	203,8	196,3	166,1	48,9	53,4
Andre faste bruttoinvesteringer .....	23,7	23,0	22,7	27,2	27,3	28,5	29,7	33,2	34,9	36,4	35,5	9,9	9,4
<b>Heraf: offentlig forvaltning og service</b> .....	<b>20,1</b>	<b>21,6</b>	<b>25,2</b>	<b>24,1</b>	<b>22,2</b>	<b>27,2</b>	<b>27,3</b>	<b>31,7</b>	...	...	...	<b>8,4</b>	<b>9,0</b>
Maskiner, inventar og transportmidler .....	5,9	5,9	7,3	6,2	5,1	5,6	6,2	7,7	...	...	...	2,5	2,2
Bygninger og anlæg .....	12,3	13,7	16,0	15,6	15,1	19,1	18,7	21,7	...	...	...	5,1	6,1
Andre faste bruttoinvesteringer .....	2,0	1,9	1,9	2,3	2,1	2,5	2,5	2,4	...	...	...	0,8	0,7
<b>Landbrug, fiskeri og råstofudvinding</b> .....	<b>14,6</b>	<b>15,2</b>	<b>18,4</b>	<b>18,5</b>	<b>19,7</b>	<b>17,6</b>	<b>18,0</b>	<b>21,4</b>	...	...	...	<b>6,1</b>	<b>6,0</b>
Maskiner, inventar og transportmidler .....	7,0	7,4	7,9	8,4	8,4	8,5	9,0	10,9	...	...	...	2,9	3,1
Bygninger og anlæg .....	6,6	6,9	9,1	8,6	9,9	8,2	7,8	9,3	...	...	...	2,7	2,6
Andre faste bruttoinvesteringer .....	1,1	1,0	1,4	1,5	1,4	0,8	1,2	1,2	...	...	...	0,4	0,3
<b>Industri</b> .....	<b>30,7</b>	<b>32,6</b>	<b>32,2</b>	<b>35,1</b>	<b>30,0</b>	<b>32,6</b>	<b>28,7</b>	<b>31,6</b>	...	...	...	<b>12,8</b>	<b>8,9</b>
Maskiner, inventar og transportmidler .....	21,0	22,4	21,7	22,9	19,3	21,0	18,7	20,3	...	...	...	8,7	5,7
Bygninger og anlæg .....	6,3	7,0	7,6	8,5	6,8	7,6	5,6	6,7	...	...	...	2,6	1,9
Andre faste bruttoinvesteringer .....	3,5	3,2	2,9	3,7	3,9	3,9	4,3	4,5	...	...	...	1,4	1,3
<b>Energi- og vandforsyning</b> .....	<b>8,0</b>	<b>8,0</b>	<b>6,7</b>	<b>8,9</b>	<b>9,3</b>	<b>8,5</b>	<b>7,7</b>	<b>11,0</b>	...	...	...	<b>3,3</b>	<b>3,1</b>
Maskiner, inventar og transportmidler .....	1,5	1,6	1,4	2,3	1,9	2,8	2,3	4,3	...	...	...	0,6	1,2
Bygninger og anlæg .....	6,4	6,4	5,2	6,3	7,3	5,5	5,2	6,4	...	...	...	2,7	1,8
Andre faste bruttoinvesteringer .....	0,1	0,1	0,1	0,2	0,2	0,2	0,3	0,3	...	...	...	0,0	0,1
<b>Bygge og anlæg</b> .....	<b>6,3</b>	<b>5,7</b>	<b>5,5</b>	<b>5,0</b>	<b>6,0</b>	<b>5,2</b>	<b>6,9</b>	<b>9,1</b>	...	...	...	<b>2,6</b>	<b>2,6</b>
Maskiner, inventar og transportmidler .....	4,4	4,0	4,1	3,8	4,7	4,0	5,4	6,8	...	...	...	1,8	1,9
Bygninger og anlæg .....	0,9	0,8	0,6	0,6	1,0	0,7	1,2	1,8	...	...	...	0,4	0,5
Andre faste bruttoinvesteringer .....	1,0	0,9	0,7	0,6	0,3	0,5	0,3	0,5	...	...	...	0,4	0,1
<b>Handel, hotel og restauration</b> .....	<b>22,2</b>	<b>26,7</b>	<b>20,6</b>	<b>20,0</b>	<b>20,8</b>	<b>21,1</b>	<b>22,6</b>	<b>24,7</b>	...	...	...	<b>9,2</b>	<b>7,0</b>
Maskiner, inventar og transportmidler .....	17,0	19,7	14,0	14,8	14,5	14,9	15,6	17,7	...	...	...	7,1	5,0
Bygninger og anlæg .....	2,6	4,9	4,8	3,1	3,8	3,5	4,0	3,5	...	...	...	1,1	1,0
Andre faste bruttoinvesteringer .....	2,6	2,1	1,9	2,2	2,4	2,7	3,0	3,5	...	...	...	1,1	1,0
<b>Transport, post og tele</b> .....	<b>33,9</b>	<b>41,4</b>	<b>43,2</b>	<b>45,1</b>	<b>40,8</b>	<b>41,9</b>	<b>39,2</b>	<b>48,1</b>	...	...	...	<b>14,1</b>	<b>13,6</b>
Maskiner, inventar og transportmidler .....	21,6	28,0	28,7	31,3	28,6	25,5	24,2	27,5	...	...	...	9,0	7,8
Bygninger og anlæg .....	9,6	10,4	11,6	10,5	8,6	12,4	10,7	15,1	...	...	...	4,0	4,3
Andre faste bruttoinvesteringer .....	2,7	2,9	2,9	3,4	3,6	4,0	4,3	5,6	...	...	...	1,1	1,6
<b>Finansiering og forretningsservice</b> .....	<b>92,1</b>	<b>98,4</b>	<b>99,8</b>	<b>98,4</b>	<b>105,1</b>	<b>111,1</b>	<b>131,9</b>	<b>155,5</b>	...	...	...	<b>38,4</b>	<b>44,0</b>
Maskiner, inventar og transportmidler .....	13,1	13,7	17,7	15,0	15,3	18,0	19,0	23,5	...	...	...	5,5	6,6
Bygninger og anlæg .....	70,1	75,9	73,7	72,8	79,1	81,9	101,6	119,5	...	...	...	29,2	33,8
Andre faste bruttoinvesteringer .....	8,9	8,7	8,5	10,7	10,8	11,2	11,2	12,5	...	...	...	3,7	3,5
<b>Offentlige og personlige tjenester</b> .....	<b>32,3</b>	<b>33,2</b>	<b>37,6</b>	<b>37,8</b>	<b>38,1</b>	<b>45,1</b>	<b>46,7</b>	<b>51,9</b>	...	...	...	<b>13,5</b>	<b>14,7</b>
Maskiner, inventar og transportmidler .....	13,3	12,7	15,0	14,3	14,0	15,3	17,2	20,4	...	...	...	5,6	5,8
Bygninger og anlæg .....	15,0	16,5	18,4	18,7	19,3	24,6	24,3	26,4	...	...	...	6,3	7,5
Andre faste bruttoinvesteringer .....	4,0	4,0	4,3	4,8	4,7	5,1	5,2	5,2	...	...	...	1,7	1,5

Anm.: Maskiner, inventar og transportmidler er inkl. stambesætninger.

Nye tal til tabellen offentliggøres november 2010.

Flere tal og oplysninger findes på [www.statistikbanken.dk/nat04](http://www.statistikbanken.dk/nat04) og nat06<sup>1</sup> Uden anskaffelser og afhændelser af værdigenstande.

## Faste bruttoinvesteringer i de enkelte erhverv og art. 2000-priser, kædede værdier

	1999	2000	2001	2002	2003	2004	2005	2006	2007*	2008*	2009*
<i>Milliarder kroner, 2000-priser, kædede værdier</i>											
<b>Faste bruttoinvesteringer<sup>1</sup> i alt<sup>1</sup></b> .....	<b>242,6</b>	<b>261,1</b>	<b>257,5</b>	<b>257,6</b>	<b>257,2</b>	<b>267,2</b>	<b>279,4</b>	<b>319,3</b>	<b>329,4</b>	<b>314,5</b>	<b>276,6</b>
Maskiner, inventar og transportmidler .....	100,0	98,6	109,4	109,0	109,7	105,4	108,4	109,8	135,5	129,7	113,5
Bygninger og anlæg .....	120,0	128,7	125,6	121,2	124,5	129,9	139,3	155,2	159,3	148,4	127,6
Andre faste bruttoinvesteringer .....	23,9	23,0	22,9	27,0	27,4	28,6	29,9	33,3	34,6	36,4	35,4
<b>Heraf: offentlig forvaltning og service</b> .....	<b>20,4</b>	<b>21,6</b>	<b>24,5</b>	<b>23,0</b>	<b>21,4</b>	<b>26,0</b>	<b>25,3</b>	<b>28,6</b>	...	...	...
Maskiner, inventar og transportmidler .....	5,7	5,9	7,2	6,0	5,0	5,7	6,3	8,2	...	...	...
Bygninger og anlæg .....	12,7	13,7	15,3	14,6	14,2	17,7	16,4	18,1	...	...	...
Andre faste bruttoinvesteringer .....	2,0	1,9	1,9	2,3	2,2	2,5	2,4	...	...	...	...
<b>Landbrug, fiskeri, råstofudvinding</b> .....	<b>14,9</b>	<b>15,2</b>	<b>17,9</b>	<b>17,5</b>	<b>18,6</b>	<b>16,1</b>	<b>15,9</b>	<b>18,5</b>	...	...	...
Maskiner, inventar og transportmidler .....	7,0	7,4	7,8	8,0	8,1	8,0	8,4	10,1	...	...	...
Bygninger og anlæg .....	6,8	6,9	8,7	8,0	9,1	7,2	6,4	7,3	...	...	...
Andre faste bruttoinvesteringer .....	1,1	1,0	1,4	1,6	1,4	0,9	1,2	1,2	...	...	...
<b>Industri</b> .....	<b>31,0</b>	<b>32,6</b>	<b>31,6</b>	<b>33,6</b>	<b>28,5</b>	<b>30,9</b>	<b>26,9</b>	<b>29,2</b>	...	...	...
Maskiner, inventar og transportmidler .....	21,0	22,4	21,4	21,9	18,3	19,9	17,6	18,9	...	...	...
Bygninger og anlæg .....	6,5	7,0	7,3	8,0	6,3	7,0	5,0	5,7	...	...	...
Andre faste bruttoinvesteringer .....	3,5	3,2	2,9	3,7	3,9	4,0	4,4	4,6	...	...	...
<b>Energi- og vandforsyning</b> .....	<b>8,2</b>	<b>8,0</b>	<b>6,5</b>	<b>8,3</b>	<b>8,7</b>	<b>7,5</b>	<b>6,7</b>	<b>9,2</b>	...	...	...
Maskiner, inventar og transportmidler .....	1,4	1,6	1,4	2,2	1,8	2,7	2,1	4,0	...	...	...
Bygninger og anlæg .....	6,7	6,4	5,0	6,0	6,7	4,7	4,3	5,1	...	...	...
Andre faste bruttoinvesteringer .....	0,1	0,1	0,1	0,2	0,2	0,2	0,3	0,3	...	...	...
<b>Bygge og anlæg</b> .....	<b>6,4</b>	<b>5,7</b>	<b>5,4</b>	<b>4,8</b>	<b>5,7</b>	<b>4,9</b>	<b>6,7</b>	<b>8,7</b>	...	...	...
Maskiner, inventar og transportmidler .....	4,4	4,0	4,0	3,6	4,4	3,7	5,4	6,6	...	...	...
Bygninger og anlæg .....	1,0	0,8	0,6	0,6	0,9	0,6	1,0	1,5	...	...	...
Andre faste bruttoinvesteringer .....	1,0	0,9	0,8	0,6	0,3	0,5	0,3	0,5	...	...	...
<b>Handel, hotel og restauration</b> .....	<b>22,1</b>	<b>26,7</b>	<b>20,3</b>	<b>19,3</b>	<b>19,7</b>	<b>20,2</b>	<b>21,3</b>	<b>23,4</b>	...	...	...
Maskiner, inventar og transportmidler .....	16,8	19,7	13,8	14,3	13,8	14,3	14,7	16,9	...	...	...
Bygninger og anlæg .....	2,7	4,9	4,6	2,9	3,5	3,2	3,5	3,0	...	...	...
Andre faste bruttoinvesteringer .....	2,6	2,1	1,9	2,2	2,4	2,8	3,1	3,5	...	...	...
<b>Transport, post og tele</b> .....	<b>35,3</b>	<b>41,4</b>	<b>42,1</b>	<b>43,9</b>	<b>41,1</b>	<b>41,0</b>	<b>36,9</b>	<b>45,1</b>	...	...	...
Maskiner, inventar og transportmidler .....	22,6	28,0	27,9	30,6	29,6	25,7	23,4	26,9	...	...	...
Bygninger og anlæg .....	10,0	10,4	11,2	9,9	7,9	10,9	9,0	12,2	...	...	...
Andre faste bruttoinvesteringer .....	2,7	2,9	2,9	3,4	3,6	4,0	4,3	5,6	...	...	...
<b>Finansiering og forretningsservice</b> .....	<b>92,4</b>	<b>98,4</b>	<b>97,2</b>	<b>93,9</b>	<b>98,9</b>	<b>104,2</b>	<b>121,4</b>	<b>137,3</b>	...	...	...
Maskiner, inventar og transportmidler .....	12,7	13,7	17,9	15,2	15,5	18,8	20,1	25,4	...	...	...
Bygninger og anlæg .....	70,8	75,9	70,6	68,1	72,4	74,2	89,6	99,1	...	...	...
Andre faste bruttoinvesteringer .....	9,0	8,7	8,6	10,6	10,9	11,3	11,4	12,7	...	...	...
<b>Offentlige og personlige tjenester</b> .....	<b>32,4</b>	<b>33,2</b>	<b>36,7</b>	<b>36,2</b>	<b>36,1</b>	<b>42,3</b>	<b>43,6</b>	<b>48,0</b>	...	...	...
Maskiner, inventar og transportmidler .....	12,8	12,7	14,8	13,9	13,8	15,2	18,1	22,3	...	...	...
Bygninger og anlæg .....	15,5	16,5	17,7	17,6	17,7	22,0	20,5	21,2	...	...	...
Andre faste bruttoinvesteringer .....	4,0	4,0	4,3	4,7	4,6	5,0	5,1	5,0	...	...	...

<sup>1</sup> Uden anskaffelser og afhændelser af værdigenstande.

Nye tal til tabellen forventes offentliggjort november 2010.

Flere tal og oplysninger findes på [www.statistikbanken.dk/nat04](http://www.statistikbanken.dk/nat04) og nat06

## Fast realkapital

	1999	2000	2001	2002	2003	2004	2005	2006	2007*	2008*	2009*
<i>Milliarder kroner, årets priser</i>											
<b>Bruttobeholdning i alt, primo</b> .....	<b>6 478,3</b>	<b>6 737,6</b>	<b>7 155,2</b>	<b>7 401,0</b>	<b>7 646,2</b>	<b>7 926,4</b>	<b>8 185,8</b>	<b>8 484,2</b>	<b>9 058,4</b>	<b>9 501,2</b>	<b>9 672,6</b>
Maskiner og inventar .....	880,8	892,9	917,8	956,6	979,5	990,5	1 009,8	1 021,9	1 067,5	1 096,3	1 127,0
Transportmidler .....	301,8	318,5	345,5	357,7	367,2	387,9	391,8	394,3	408,8	426,7	441,5
Bygninger og anlæg .....	5 209,0	5 424,1	5 777,4	5 961,5	6 163,8	6 406,4	6 634,0	6 908,0	7 411,6	7 793,3	7 905,3
Boligbyggeri .....	2 781,2	2 888,4	2 994,4	3 135,6	3 256,0	3 377,9	3 482,3	3 627,7	3 922,9	4 102,9	4 157,8
Erhvervsbygninger .....	1 668,6	1 726,8	1 922,3	1 925,1	1 969,6	2 036,5	2 095,2	2 166,7	2 305,6	2 413,0	2 475,4
Anlæg .....	759,2	809,0	860,7	900,9	938,2	992,0	1 056,5	1 113,6	1 183,1	1 277,4	1 272,1
Stambesætninger .....	5,8	6,3	6,9	8,7	9,3	7,7	7,9	7,8	8,1	8,5	8,7
Software mv. ....	80,9	95,7	107,6	116,6	126,3	133,9	142,3	152,2	162,5	176,3	190,1
<b>Forbrug af fast realkapital<sup>1</sup> i alt</b> .....	<b>195,1</b>	<b>204,4</b>	<b>214,4</b>	<b>223,0</b>	<b>231,1</b>	<b>239,8</b>	<b>245,5</b>	<b>257,2</b>	<b>270,3</b>	<b>283,0</b>	...
Maskiner og inventar .....	64,0	64,4	67,2	70,2	70,5	71,3	72,0	73,1	75,8	77,5	...
Transportmidler .....	21,9	24,0	24,7	24,9	28,0	29,6	29,2	29,8	30,4	30,9	...
Bygninger og anlæg .....	94,0	98,3	102,9	106,3	109,5	114,4	118,3	126,4	134,2	142,0	...
Boligbyggeri .....	41,1	42,1	44,6	45,9	47,2	48,8	51,2	55,4	58,3	61,4	...
Erhvervsbygninger .....	33,3	35,3	36,5	37,5	38,5	39,9	40,1	42,5	45,4	47,2	...
Anlæg .....	19,5	20,9	21,9	22,9	23,8	25,7	27,0	28,5	30,5	33,4	...
Stambesætninger .....	•	•	•	•	•	•	•	•	•	•	•
Software mv. ....	15,2	17,8	19,5	21,6	23,0	24,4	26,0	27,8	29,9	32,6	...
<b>Nettoholdning i alt, primo</b> .....	<b>3 657,5</b>	<b>3 780,8</b>	<b>3 989,0</b>	<b>4 111,4</b>	<b>4 210,7</b>	<b>4 355,0</b>	<b>4 455,0</b>	<b>4 619,2</b>	<b>4 944,9</b>	<b>5 192,9</b>	<b>5 306,1</b>
Maskiner og inventar .....	473,0	477,1	489,8	510,2	513,3	526,9	537,9	547,0	571,3	593,4	613,0
Transportmidler .....	171,2	182,6	198,4	209,7	216,5	232,0	233,7	232,3	241,7	247,6	251,1
Bygninger og anlæg .....	2 958,0	3 056,6	3 230,2	3 315,7	3 398,0	3 511,6	3 594,6	3 746,8	4 033,2	4 245,4	4 327,9
Boligbyggeri .....	1 564,7	1 610,9	1 657,6	1 720,0	1 768,5	1 821,5	1 868,4	1 945,4	2 122,9	2 232,8	2 297,8
Erhvervsbygninger .....	916,5	943,7	1 046,4	1 050,8	1 069,3	1 099,7	1 106,6	1 157,9	1 235,7	1 290,5	1 321,6
Anlæg .....	476,8	501,9	526,2	544,9	560,2	590,3	619,6	643,6	674,7	722,1	708,6
Stambesætninger .....	5,8	6,3	6,9	8,7	9,3	7,7	7,9	7,8	8,1	8,5	8,7
Software mv. ....	49,4	58,3	63,7	67,1	73,7	76,7	80,8	85,2	90,6	98,1	105,2
<i>Milliarder kroner, 2000-priser, kædede værdier</i>											
<b>Bruttobeholdning i alt, primo</b> .....	<b>6 620,0</b>	<b>6 737,6</b>	<b>6 878,9</b>	<b>6 998,2</b>	<b>7 115,6</b>	<b>7 229,2</b>	<b>7 340,9</b>	<b>7 445,3</b>	<b>7 552,5</b>	<b>7 691,3</b>	<b>7 756,1</b>
Maskiner og inventar .....	875,6	892,9	915,0	934,2	950,8	962,1	976,0	990,0	1 016,3	1 049,2	1 078,8
Transportmidler .....	312,0	318,5	330,1	332,9	341,2	349,1	355,1	362,2	373,0	382,7	385,9
Bygninger og anlæg .....	5 345,4	5 424,1	5 520,2	5 609,4	5 692,8	5 779,3	5 863,7	5 940,3	6 003,8	6 094,5	6 123,4
Boligbyggeri .....	2 840,1	2 888,4	2 944,1	2 994,8	3 045,8	3 104,8	3 167,3	3 235,1	3 289,0	3 357,2	3 365,0
Erhvervsbygninger .....	1 711,8	1 726,8	1 751,8	1 775,8	1 793,3	1 807,0	1 819,1	1 821,2	1 824,0	1 838,4	1 853,8
Anlæg .....	793,5	809,0	824,3	839,1	854,2	868,3	878,8	886,9	895,0	904,3	909,5
Stambesætninger .....	6,3	6,3	6,5	6,4	6,4	6,4	6,4	6,4	6,5	6,6	6,6
Software mv. ....	81,2	95,7	107,1	115,7	125,4	133,6	141,5	149,1	158,5	167,8	176,2
<b>Forbrug af fast realkapital<sup>1</sup> i alt</b> .....	<b>194,9</b>	<b>204,4</b>	<b>211,2</b>	<b>216,0</b>	<b>220,9</b>	<b>228,4</b>	<b>231,9</b>	<b>239,2</b>	<b>247,1</b>	<b>254,0</b>	...
Maskiner og inventar .....	62,4	64,4	66,6	68,5	70,0	71,5	72,8	75,0	77,8	81,0	...
Transportmidler .....	23,5	24,0	24,9	24,9	26,6	28,2	28,1	28,5	28,9	29,0	...
Bygninger og anlæg .....	94,0	98,3	100,1	101,2	101,6	104,5	105,4	108,3	111,3	113,4	...
Boligbyggeri .....	41,5	42,1	43,3	43,9	44,3	45,2	46,6	48,3	49,2	50,9	...
Erhvervsbygninger .....	32,2	35,3	35,7	36,0	35,6	37,3	36,6	37,9	39,7	40,0	...
Anlæg .....	20,4	20,9	21,2	21,4	21,8	22,0	22,2	22,2	22,5	22,6	...
Stambesætninger .....	•	•	•	•	•	•	•	•	•	•	•
Software mv. ....	15,1	17,8	19,7	21,3	22,9	24,3	25,8	27,7	29,6	31,5	...
<b>Nettoholdning i alt, primo</b> .....	<b>3 740,8</b>	<b>3 780,8</b>	<b>3 836,9</b>	<b>3 882,7</b>	<b>3 923,7</b>	<b>3 959,6</b>	<b>3 998,1</b>	<b>4 043,7</b>	<b>4 123,4</b>	<b>4 203,0</b>	<b>4 254,9</b>
Maskiner og inventar .....	470,1	477,1	489,5	499,9	508,9	513,0	520,5	528,2	547,7	572,8	592,5
Transportmidler .....	176,5	182,6	191,1	197,9	204,7	209,5	210,7	213,6	221,9	223,4	221,5
Bygninger og anlæg .....	3 038,7	3 056,6	3 086,3	3 112,1	3 132,0	3 155,5	3 181,7	3 213,7	3 262,1	3 312,6	3 345,5
Boligbyggeri .....	1 599,3	1 610,9	1 629,8	1 641,8	1 653,8	1 672,1	1 697,0	1 731,5	1 774,4	1 821,5	1 852,6
Erhvervsbygninger .....	941,4	943,7	952,7	962,9	967,1	969,5	971,7	972,6	979,8	984,9	992,3
Anlæg .....	498,0	501,9	503,8	507,2	511,1	514,0	513,6	511,2	510,9	510,7	506,7
Stambesætninger .....	6,3	6,3	6,5	6,4	6,4	6,1	6,1	6,0	6,1	6,3	6,3
Software mv. ....	49,6	58,3	63,5	66,8	72,5	76,8	81,0	84,7	90,1	95,2	99,2

• Nye tal til tabellen offentliggøres november 2010.

• Flere tal og oplysninger findes på [www.statistikbanken.dk/nat08](http://www.statistikbanken.dk/nat08)

## Det offentliges forbrugsudgift

	1999	2000	2001	2002	2003	2004	2005	2006	2007*	2008*	2009*	1999	2009*
<i>Millioner kroner</i>													<i>Procent</i>
<b>Forbrugsudgift* i alt</b> .....	312 370	325 099	343 260	360 212	371 236	389 028	402 509	422 605	439 129	463 813	492 118	100,0	100,0
<b>Produktion</b> .....	332 625	346 003	365 127	382 368	393 841	412 017	426 701	446 728	462 669	488 054	517 684	106,5	105,2
Aflønning af ansatte .....	212 428	221 300	232 861	243 854	252 471	261 257	267 399	278 094	284 238	299 196	320 952	68,0	65,2
Forbrug af fast realkapital .....	24 619	25 282	25 565	26 396	26 707	28 125	29 105	29 524	30 713	32 082	33 190	7,9	6,7
Forbrug i produktionen .....	96 659	101 427	108 783	114 825	117 573	124 840	132 681	141 658	150 367	159 613	167 597	30,9	34,1
Andre produktionsskatter og andre produktionssubsidier, netto .....	-1 082	-2 006	-2 082	-2 706	-2 910	-2 205	-2 484	-2 548	-2 648	-2 837	-4 055	-0,3	-0,8
<b>Sociale ydelser i naturalier</b> .....	15 430	16 129	17 428	19 099	20 075	21 031	22 060	23 686	24 519	25 750	25 799	4,9	5,2
<b>Salg af varer og tjenester</b> .....	-35 685	-37 032	-39 296	-41 255	-42 680	-44 019	-46 252	-47 809	-48 060	-49 991	-51 366	-11,4	-10,4

Nye tal til tabellen offentliggøres juni 2011.

Flere tal og oplysninger findes på [www.statistikbanken.dk/off26](http://www.statistikbanken.dk/off26) og [off28](http://www.statistikbanken.dk/off28)

## Forbrugsudgifter i den offentlige sektor

Millioner kroner

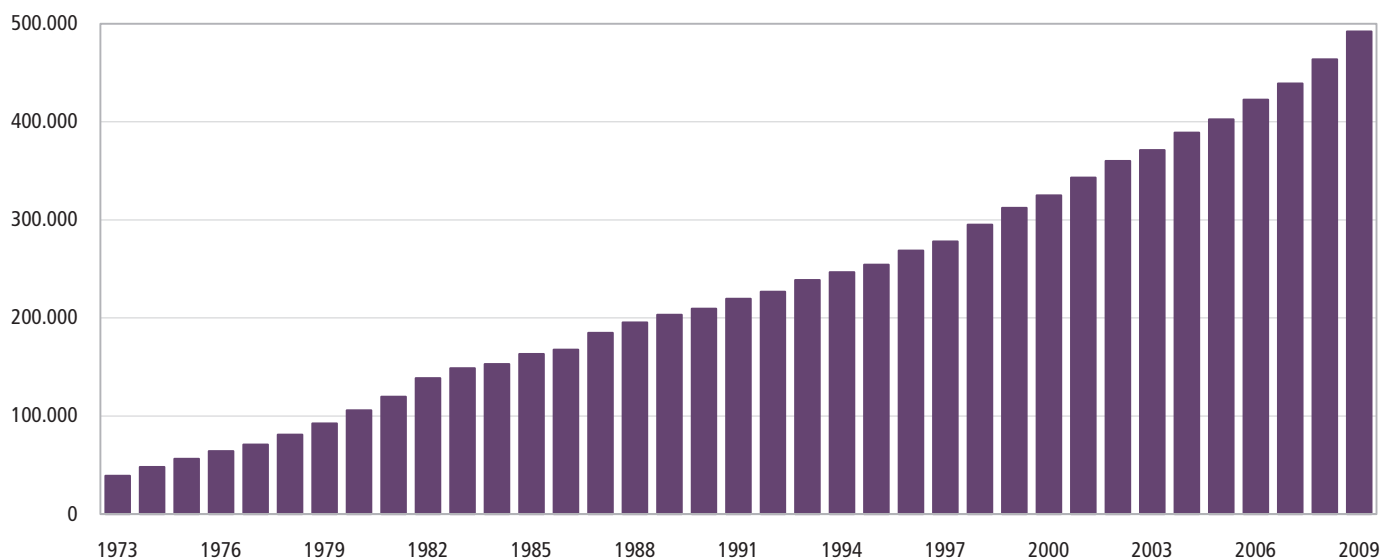



Realøkonomisk fordeling. Offentlig forvaltning og service<sup>1</sup>

	1999	2000	2001	2002	2003	2004	2005	2006	2007*	2008*	2009*	1999	2009*
	Millioner kroner											Procent	
<b>Drifts- og kapitaludgifter i alt</b> .....	678 970	699 231	728 303	752 977	774 570	803 649	819 099	844 374	863 630	901 744	969 911	100,0	100,0
Driftsudgifter i alt .....	650 776	669 512	698 396	723 282	746 408	770 398	786 552	807 079	825 446	854 051	924 600	95,8	95,3
Aflønning af ansatte .....	212 428	221 300	232 861	243 854	252 471	261 257	267 399	278 094	284 238	299 196	320 952	31,3	33,1
Forbrug i produktionen .....	96 659	101 427	108 783	114 825	117 573	124 840	132 681	141 658	150 367	159 613	167 597	14,2	17,3
<b>Andre produktionsskatter og andre produktionsubsidier, netto</b> .....	-1 082	-2 006	-2 082	-2 706	-2 910	-2 205	-2 484	-2 548	-2 648	-2 837	-4 055	-0,2	-0,4
Sociale ydelser i naturalier .....	15 430	16 129	17 428	19 099	20 075	21 031	22 060	23 686	24 519	25 750	25 799	2,3	2,7
<b>Løbende overførsler i alt</b> .....	327 340	332 663	341 407	348 210	359 198	365 476	366 897	366 188	368 971	372 328	414 307	48,2	42,7
Renter mv. ....	58 862	56 272	54 473	52 219	48 490	45 778	40 165	36 522	34 261	31 906	41 164	8,7	4,2
Subsidier .....	30 929	30 856	31 445	33 302	33 039	32 967	34 828	35 579	37 235	37 101	42 994	4,6	4,4
Til offentlige kvasi-selskaber .....	8 278	8 897	9 828	9 685	10 510	10 506	11 347	11 676	10 122	10 237	10 821	1,2	1,1
Til andre virksomheder .....	22 652	21 960	21 617	23 617	22 529	22 461	23 481	23 903	27 113	26 864	32 174	3,3	3,3
Andre løbende overførsler .....	237 550	245 534	255 489	262 689	277 670	286 731	291 903	294 087	297 475	303 322	330 149	35,0	34,0
Til husholdninger .....	206 805	212 589	220 667	229 022	243 175	251 036	255 265	254 704	257 658	263 211	285 171	30,5	29,4
Til NPIH'er <sup>1</sup> .....	3 891	5 050	5 123	4 541	4 864	5 216	5 663	6 021	5 440	5 805	6 536	0,6	0,7
Til udland .....	26 854	27 895	29 698	29 127	29 631	30 479	30 975	33 362	34 378	34 306	38 442	4,0	4,0
Færøerne, netto .....	1 037	1 071	1 113	785	754	752	755	752	766	748	765	0,2	0,1
Grønland, netto .....	2 937	3 093	3 212	3 490	3 469	3 547	3 572	3 632	3 668	3 619	3 729	0,4	0,4
EU's institutioner .....	10 406	10 448	11 167	11 442	11 885	12 821	13 024	14 387	14 670	15 107	16 780	1,5	1,7
Udland i øvrigt .....	12 474	13 283	14 206	13 409	13 522	13 360	13 624	14 590	15 274	14 831	17 167	1,8	1,8
<b>Kapitaludgifter</b> .....	28 194	29 719	29 907	29 695	28 163	33 251	32 546	37 296	38 183	47 693	45 310	4,2	4,7
<b>Kapitalakkumulering i alt</b> .....	20 284	21 418	23 241	23 923	22 488	27 194	26 016	30 366	32 086	33 341	36 088	3,0	3,7
Faste nyinvesteringer .....	20 464	22 274	25 546	24 338	22 718	25 860	27 099	32 195	31 488	31 776	35 687	3,0	3,7
Køb af bygninger, netto .....	-316	-695	-341	-266	-480	1 382	244	-448	-13	40	-422	0,0	0,0
Lagerændring .....	1	-179	11	33	43	3	-576	109	82	0	1	0,0	0,0
Køb af jord og rettigheder, netto .....	134	18	-1 975	-182	207	-52	-752	-1 490	528	1 526	822	0,0	0,1
<b>Kapitaloverførsler<sup>2</sup> i alt</b> .....	7 910	8 300	6 666	5 772	5 674	6 057	6 531	6 930	6 098	14 352	9 223	1,2	1,0
Til indland .....	7 888	8 272	6 639	5 747	5 647	6 030	6 504	6 903	6 074	14 322	8 388	1,2	0,9
Til udland .....	22	27	27	26	26	27	27	26	24	29	74	0,0	0,0
<b>Drifts- og kapitalindtægter i alt</b> .....	694 511	727 247	744 075	756 524	773 344	831 379	896 663	926 644	944 226	961 551	923 197	100,0	100,0
<b>Driftsindtægter</b> .....	687 672	720 138	737 211	748 102	766 040	819 221	886 715	915 345	933 910	951 058	914 896	99,0	99,1
Salg af varer og tjenester .....	35 685	37 032	39 296	41 255	42 680	44 019	46 252	47 809	48 060	49 991	51 366	5,1	5,6
<b>Udtræk af indkomst fra kvasi-selskaber</b> ..	2 857	2 505	2 414	2 605	3 169	4 292	1 942	1 437	1 207	597	100	0,4	0,0
<b>Løbende overførsler i alt</b> .....	649 130	680 601	695 502	704 243	720 191	770 910	838 521	866 099	884 642	900 470	863 430	93,5	93,5
Formueindtægter i alt .....	25 330	26 082	29 540	27 029	27 003	31 014	31 477	34 099	35 407	42 003	41 433	3,6	4,5
Renter samt udbytter .....	24 294	24 748	27 055	24 475	24 281	25 578	23 344	24 255	26 595	30 392	35 000	3,5	3,8
Jordrente mv. ....	1 036	1 334	2 485	2 554	2 722	5 436	8 133	9 844	8 812	11 611	6 433	0,1	0,7
Skatter og afgifter <sup>3</sup> i alt .....	604 757	634 856	644 002	653 945	669 468	714 691	781 352	805 199	823 212	830 793	793 766	87,1	86,0
Produktions- og importskatter <sup>4</sup> .....	219 377	220 012	229 762	238 293	241 338	255 299	274 009	291 299	300 381	297 630	278 487	31,6	30,2
Løbende indkomst- og formueskatter <sup>5</sup> .....	365 601	391 699	391 223	399 326	411 339	442 302	490 205	496 950	506 026	516 344	498 907	52,6	54,0
Obligatoriske bidrag til sociale ordninger <sup>6</sup> ..	19 779	23 145	23 017	16 326	16 791	17 090	17 138	16 950	16 805	16 819	16 372	2,8	1,8
Frivillige bidrag til sociale ordninger .....	536	709	734	768	719	642	656	660	657	594	649	0,1	0,1
Imputerede bidrag til sociale ordninger .....	9 776	10 383	11 111	11 731	12 319	12 953	13 549	13 944	14 031	14 255	14 952	1,4	1,6
Andre løbende overførsler i alt .....	8 731	8 571	10 115	10 770	10 682	11 610	11 487	12 197	11 335	12 825	12 630	1,3	1,4
Fra andre indenlandske sektorer .....	7 545	7 712	8 069	9 209	9 276	9 700	10 327	11 453	10 395	11 271	10 866	1,1	1,2
Fra udland .....	1 187	859	2 046	1 562	1 405	1 910	1 160	744	940	1 554	1 765	0,2	0,2
Fra EU's institutioner .....	1 071	810	1 952	1 375	1 215	1 694	943	604	495	1 115	1 325	0,2	0,1
Fra udland i øvrigt .....	116	49	94	187	191	216	217	140	446	439	439	0,0	0,0
<b>Kapitalindtægter</b> .....	6 839	7 109	6 864	8 422	7 304	12 158	9 947	11 299	10 316	10 493	8 301	1,0	0,9
Kapitalskatter <sup>7</sup> .....	2 498	3 000	2 798	2 627	2 803	3 330	3 202	3 478	3 902	4 762	3 697	0,4	0,4
Andre kapitaloverførsler .....	4 341	4 108	4 066	5 794	4 501	8 828	6 745	7 821	6 414	5 731	4 604	0,6	0,5
<b>Driftsoverskud = bruttoopsparing<sup>8</sup></b> .....	36 896	50 626	38 815	24 821	19 632	48 823	100 163	108 267	108 464	97 008	-9 704	5,3	-1,1
Fordelt på:													
Den statslige sektor <sup>9</sup> .....	14 752	23 970	12 759	10 790	5 144	32 833	88 487	96 943	94 603	81 772	...		
De sociale kasser og fonde <sup>10</sup> .....	6 822	7 415	8 058	143	615	1 125	2 112	2 110	1 712	2 130	...		
Den samlede kommunale sektor .....	15 322	19 242	17 998	13 887	13 874	14 865	9 563	9 214	12 149	13 107	...		
<b>Drifts- og kapitaloverskud<sup>11</sup> = fordringsherhvervelse, netto<sup>12</sup></b> .....	15 541	28 016	15 772	3 547	-1 226	27 729	77 564	82 270	80 597	59 808	...		
Fordelt på:													
Den statslige sektor <sup>13</sup> .....	3 296	13 095	3 269	4 110	-1 217	27 808	82 681	89 742	85 115	67 229	...		
De sociale kasser og fonde <sup>14</sup> .....	6 821	7 413	7 884	-58	233	212	388	297	20	-338	...		
Den samlede kommunale sektor .....	5 425	7 508	4 620	-505	-242	-290	-5 505	-7 769	-4 539	-7 083	...		

<sup>1</sup> Til non-profit institutioner rettet mod husholdningerne.

Nye tal til tabellen offentliggøres marts 2011.

Flere tal og oplysninger findes på [www.statistikbanken.dk/off3](http://www.statistikbanken.dk/off3) og off16



Funktional fordeling<sup>1</sup>. Udgifter i offentlig forvaltning og service<sup>2</sup>

Millioner kroner	1999	2000	2001	2002	2003	2004	2005	2006	2007*	2008*	2009*	1999	2009*
												Procent	
<b>I alt</b> .....	<b>678 970</b>	<b>699 231</b>	<b>728 303</b>	<b>752 977</b>	<b>774 570</b>	<b>803 649</b>	<b>819 099</b>	<b>844 373</b>	<b>863 628</b>	<b>901 743</b>	<b>969 911</b>	<b>100,0</b>	<b>100,0</b>
<b>Generelle offentlige tjenester</b> .....	<b>115 795</b>	<b>115 581</b>	<b>119 086</b>	<b>116 782</b>	<b>112 859</b>	<b>112 311</b>	<b>111 148</b>	<b>112 911</b>	<b>116 350</b>	<b>122 806</b>	<b>135 258</b>	<b>17,1</b>	<b>13,9</b>
Udøvende og lovgivende organer, skatte- og finansvæsen, udenrigstjenesten ...	18 866	19 432	20 936	21 242	19 934	20 865	21 639	24 820	25 732	33 873	30 962	2,8	3,2
Økonomisk bistand til udlandet .....	14 603	15 332	15 545	16 242	15 714	15 862	16 179	16 643	16 890	16 677	17 523	2,2	1,8
Generelle tjenester .....	1 944	2 031	2 911	3 697	3 137	3 421	3 633	3 384	4 349	3 356	4 719	0,3	0,5
Grundforskning og F & U <sup>1</sup> inden for generelle offentlige tjenester .....	5 808	6 075	7 391	5 816	6 190	6 491	8 623	9 747	10 723	13 392	14 819	0,9	1,5
Generelle offentlige tjenester mv. ....	14 335	14 457	17 464	17 363	17 085	17 572	18 139	19 123	20 356	19 716	21 955	2,1	2,3
Transaktioner i forb. med offentlig gæld og overførsler af generel art .....	60 239	58 254	54 839	52 422	50 798	48 101	42 934	39 194	38 300	35 792	45 281	8,9	4,7
<b>Forsvar</b> .....	<b>20 321</b>	<b>20 472</b>	<b>21 574</b>	<b>22 061</b>	<b>22 527</b>	<b>23 680</b>	<b>23 118</b>	<b>27 191</b>	<b>28 036</b>	<b>26 492</b>	<b>22 979</b>	<b>3,0</b>	<b>2,4</b>
Militært forsvar mv. ....	19 579	19 614	20 973	21 515	21 725	22 828	22 236	26 380	27 270	25 674	22 019	2,9	2,3
Civilforsvar .....	741	857	601	546	802	852	882	811	767	818	960	0,1	0,1
<b>Offentlig orden og sikkerhed</b> .....	<b>11 579</b>	<b>12 221</b>	<b>13 192</b>	<b>13 692</b>	<b>14 198</b>	<b>15 006</b>	<b>15 772</b>	<b>16 314</b>	<b>17 172</b>	<b>18 066</b>	<b>19 745</b>	<b>1,7</b>	<b>2,0</b>
Politi .....	6 324	6 567	7 043	7 302	7 697	8 033	8 250	8 587	9 176	9 711	10 470	0,9	1,1
Brandvæsen .....	1 117	1 171	1 463	1 544	1 362	1 354	1 427	1 485	1 528	1 591	1 666	0,2	0,2
Domstole .....	2 124	2 343	2 396	2 483	2 671	2 843	2 917	3 184	3 453	3 576	4 055	0,3	0,4
Fængsler .....	1 888	1 958	2 160	2 113	2 211	2 488	2 923	2 794	2 714	2 889	3 216	0,3	0,3
Offentlig orden og sikkerhed mv. ....	126	181	130	250	257	288	255	264	301	298	337	0,0	0,0
<b>Økonomiske anliggender</b> .....	<b>43 122</b>	<b>43 115</b>	<b>42 531</b>	<b>43 556</b>	<b>43 339</b>	<b>45 216</b>	<b>47 185</b>	<b>48 607</b>	<b>48 652</b>	<b>49 295</b>	<b>52 314</b>	<b>6,4</b>	<b>5,4</b>
Generelle anliggender inden for økonomi, handel og arbejdsmarked .....	14 262	13 881	13 079	14 322	13 687	13 562	13 912	14 327	13 766	14 261	14 375	2,1	1,5
Landbrug, skovbrug, fiskeri og jagt .....	1 644	1 896	1 342	2 207	2 274	1 781	1 858	2 017	1 822	2 468	2 906	0,2	0,3
Brændstof og energi .....	1 043	1 350	792	17	20	140	127	104	142	166	48	0,2	0,0
Råstofudvinding, fremstillingsvirksomhed og bygge- og anlægsvirksomhed .....	874	803	830	623	528	721	338	300	220	213	245	0,1	0,0
Transport, kommunikation, andre erhverv ...	21 142	21 498	23 126	23 501	24 242	25 270	27 728	28 919	28 950	29 940	32 181	3,1	3,3
F & U <sup>1</sup> i emner inden for økonomi .....	1 130	1 180	1 345	1 793	1 544	1 839	2 087	1 899	2 482	897	1 177	0,2	0,1
Økonomiske anliggender mv. ....	3 027	2 506	2 017	1 093	1 044	1 904	1 137	1 042	1 270	1 351	1 383	0,4	0,1
<b>Miljøbeskyttelse</b> .....	<b>7 923</b>	<b>7 581</b>	<b>7 973</b>	<b>8 604</b>	<b>8 076</b>	<b>7 473</b>	<b>8 606</b>	<b>8 883</b>	<b>8 881</b>	<b>8 708</b>	<b>8 521</b>	<b>1,2</b>	<b>0,9</b>
Affalds- og spildevandshåndtering, forureningsbekæmpelse .....	2 479	1 996	2 014	2 652	2 274	1 845	2 271	2 493	2 121	2 041	1 736	0,4	0,2
Beskyttelse af biodiversitet og landskab .....	1 873	2 073	2 204	2 241	2 149	2 207	2 444	2 580	2 261	2 147	1 954	0,3	0,2
Miljøbeskyttelse mv. ....	3 571	3 513	3 755	3 710	3 654	3 420	3 891	3 810	4 499	4 520	4 831	0,5	0,5
<b>Boliger og offentlige faciliteter</b> .....	<b>9 071</b>	<b>10 434</b>	<b>9 059</b>	<b>9 065</b>	<b>9 257</b>	<b>8 826</b>	<b>8 533</b>	<b>7 401</b>	<b>9 380</b>	<b>8 136</b>	<b>10 066</b>	<b>1,3</b>	<b>1,0</b>
Boligbyggeri .....	8 579	8 908	8 483	8 392	8 487	8 014	7 756	6 635	8 776	7 677	7 974	1,3	0,8
Boliger og offentlige faciliteter mv. ....	492	1 526	576	673	770	812	777	767	604	460	2 092	0,1	0,2
<b>Sundhedsvæsen</b> .....	<b>80 994</b>	<b>84 036</b>	<b>89 517</b>	<b>95 059</b>	<b>97 676</b>	<b>103 305</b>	<b>109 708</b>	<b>117 501</b>	<b>125 098</b>	<b>133 096</b>	<b>142 786</b>	<b>11,9</b>	<b>14,7</b>
Medicinske produkter, apparater og udstyr ..	4 615	4 816	5 364	6 101	6 344	6 551	6 767	7 251	8 783	8 893	8 572	0,7	0,9
Ambulant behandling .....	12 093	12 676	13 383	14 085	14 783	15 604	16 434	17 266	19 860	21 110	22 491	1,8	2,3
Hospitalstjenester .....	61 319	63 371	67 186	71 427	74 261	78 806	84 023	90 304	91 757	98 497	106 632	9,0	11,0
F & U <sup>1</sup> inden for sundhedsvæsen .....	1 709	1 821	2 157	2 028	811	866	956	1 003	174	244	26	0,3	0,0
Sundhedsvæsen mv. ....	1 257	1 352	1 426	1 420	1 476	1 478	1 528	1 677	4 524	4 353	5 065	0,2	0,5
<b>Fritid, kultur og religion</b> .....	<b>19 321</b>	<b>20 347</b>	<b>21 819</b>	<b>21 894</b>	<b>22 663</b>	<b>26 211</b>	<b>24 912</b>	<b>25 849</b>	<b>26 442</b>	<b>27 398</b>	<b>27 690</b>	<b>2,8</b>	<b>2,9</b>
Fritids- og sportstjenester .....	5 215	5 985	6 492	6 494	6 617	6 962	7 342	7 716	8 129	8 790	8 286	0,8	0,9
Kulturtjenester .....	7 623	7 836	8 428	8 420	8 923	11 981	10 187	10 487	10 228	10 648	11 412	1,1	1,2
Religiøse og andre organisationer .....	5 765	5 798	6 216	6 259	6 454	6 543	6 607	6 838	7 103	6 994	7 076	0,8	0,7
Fritid, kultur og religion mv. ....	718	727	684	721	670	726	776	809	982	967	916	0,1	0,1
<b>Undervisning</b> .....	<b>89 598</b>	<b>94 354</b>	<b>97 823</b>	<b>103 934</b>	<b>106 561</b>	<b>110 819</b>	<b>111 915</b>	<b>113 824</b>	<b>111 959</b>	<b>120 178</b>	<b>130 599</b>	<b>13,2</b>	<b>13,5</b>
Folkeskole og lign. ....	39 103	41 465	45 034	47 340	49 301	51 835	54 062	55 973	57 319	60 880	65 976	5,8	6,8
Ungdomsuddannelsesniveau .....	19 251	19 224	19 678	20 830	21 530	22 974	23 682	24 836	23 489	24 934	26 497	2,8	2,7
Højere og videregående uddannelse .....	16 670	17 724	16 638	18 740	19 395	20 778	18 891	18 457	19 201	22 070	23 865	2,5	2,5
Undervisning uden for niveauplacing .....	10 868	12 881	13 270	13 524	12 952	11 312	11 249	10 201	8 304	8 146	9 499	1,6	1,0
Undervisning mv. ....	3 706	3 060	3 202	3 500	3 383	3 920	4 030	4 358	3 647	4 148	4 762	0,5	0,5
<b>Social beskyttelse</b> .....	<b>281 247</b>	<b>291 090</b>	<b>305 728</b>	<b>318 331</b>	<b>337 414</b>	<b>350 803</b>	<b>358 201</b>	<b>365 891</b>	<b>371 659</b>	<b>387 567</b>	<b>419 953</b>	<b>41,4</b>	<b>43,3</b>
Sygdom og invaliditet .....	55 964	58 781	63 264	68 184	72 633	76 888	80 498	85 262	89 293	96 109	100 743	8,2	10,4
Alderdom .....	77 877	80 243	84 220	86 850	90 299	93 777	101 321	108 814	115 783	121 181	128 621	11,5	13,3
Familie og børn .....	62 933	66 258	69 734	71 082	76 566	77 683	78 970	83 990	83 587	87 912	93 514	9,3	9,6
Arbejdsløshed .....	52 983	51 977	51 466	54 537	59 178	62 145	58 046	51 293	43 762	41 932	53 101	7,8	5,5
Bolg .....	8 659	8 646	8 865	9 225	9 760	10 211	10 644	10 968	11 165	11 402	11 619	1,3	1,2
Sociale ydelser .....	15 587	17 492	20 335	20 375	20 505	21 359	19 538	15 714	18 394	19 227	21 901	2,3	2,3
Social beskyttelse mv. ....	7 244	7 693	7 843	8 078	8 472	8 739	9 183	9 850	9 675	9 805	10 455	1,1	1,1

<sup>1</sup> Forskning og udvikling.<sup>2</sup> Nye tal til tabellen offentliggøres marts 2011.Flere tal og oplysninger findes på [www.statistikbanken.dk/off23](http://www.statistikbanken.dk/off23) og [off23b](http://www.statistikbanken.dk/off23b)

## Funktional fordeling\*. De enkelte delsektors udgifter

	1999		2000		2001		2002		2003		2004	
	Opgave	Byrde	Opgave	Byrde	Opgave	Opgave	Byrde	Byrde	Opgave	Byrde	Opgave	Byrde
<i>Millioner kroner</i>												
<b>Offentlig forvaltning og service<sup>■</sup> i alt</b> .....	<b>678 970</b>	<b>678 970</b>	<b>699 231</b>	<b>699 231</b>	<b>728 303</b>	<b>728 303</b>	<b>752 977</b>	<b>752 977</b>	<b>774 570</b>	<b>774 570</b>	<b>803 649</b>	<b>803 649</b>
<b>Den statslige sektor<sup>■</sup> i alt</b> .....	<b>258 181</b>	<b>434 938</b>	<b>260 421</b>	<b>436 713</b>	<b>264 750</b>	<b>447 852</b>	<b>266 142</b>	<b>457 595</b>	<b>261 240</b>	<b>471 231</b>	<b>267 815</b>	<b>488 838</b>
Generelle offentlige tjenester .....	101 067	140 645	100 354	139 405	103 145	142 753	100 633	142 390	95 601	144 056	94 221	151 254
Forsvar .....	20 119	20 119	20 260	20 260	21 574	21 574	22 060	22 060	22 285	22 285	23 434	23 434
Offentlig orden og sikkerhed .....	10 461	10 461	11 050	11 049	11 730	11 730	12 149	12 150	12 836	12 838	13 652	13 653
Økonomiske anliggender .....	27 664	27 927	26 865	26 902	26 636	26 761	25 381	25 492	24 965	25 082	25 129	25 241
Miljøbeskyttelse .....	4 207	4 279	3 917	3 970	4 121	4 246	4 471	4 570	3 841	3 947	3 085	3 160
Boliger og offentlige faciliteter .....	6 778	6 493	7 797	7 478	6 245	5 929	5 984	5 665	6 073	5 727	5 983	5 655
Sundhedsvæsen .....	2 146	3 376	2 250	3 560	1 752	3 068	2 102	4 651	1 280	3 550	1 262	3 158
Fritid, kultur og religion .....	8 608	8 968	9 125	9 510	9 760	10 249	9 634	10 143	9 850	10 365	12 961	13 488
Undervisning .....	42 792	42 162	44 110	43 668	43 582	42 906	47 126	46 567	47 582	46 516	49 911	48 547
Social beskyttelse .....	34 338	170 508	34 692	170 910	36 205	178 637	36 602	183 908	36 926	196 866	38 176	201 248
<b>De sociale kasser og fonde<sup>■</sup> i alt</b> .....	<b>41 190</b>	<b>13 230</b>	<b>42 238</b>	<b>16 320</b>	<b>42 794</b>	<b>15 966</b>	<b>44 687</b>	<b>16 522</b>	<b>51 004</b>	<b>16 766</b>	<b>52 784</b>	<b>16 995</b>
Generelle offentlige tjenester .....	11	11	24	24	18	18	7	7	100	100	7	7
Økonomiske anliggender .....	-	-150	-	-	-	-	-	-	-	-	-	-
Undervisning .....	-	-	-	-	-	-	-	-	-	-	-	-
Social beskyttelse .....	41 179	13 369	42 214	16 295	42 776	15 948	44 680	16 515	50 904	16 667	52 777	16 988
<b>Den amtskommunale sektor<sup>■</sup> i alt</b> .....	<b>87 087</b>	<b>66 319</b>	<b>91 028</b>	<b>70 919</b>	<b>98 485</b>	<b>77 083</b>	<b>104 402</b>	<b>80 139</b>	<b>108 072</b>	<b>82 761</b>	<b>114 800</b>	<b>87 449</b>
Generelle offentlige tjenester .....	1 263	-12 724	1 286	-11 790	1 465	-12 234	1 518	-9 053	1 878	-8 904	1 893	-11 212
Forsvar .....	-	-	-	-	-	-	-	-	-	-	-	-
Offentlig orden og sikkerhed .....	5	5	6	7	6	6	7	7	8	8	8	8
Økonomiske anliggender .....	4 670	4 593	4 897	4 871	5 454	5 424	5 640	5 611	5 576	5 548	6 338	6 295
Miljøbeskyttelse .....	1 725	1 657	1 786	1 748	1 890	1 878	2 060	2 058	2 049	2 022	2 012	2 000
Boliger og offentlige faciliteter .....	95	96	220	220	184	184	199	200	195	196	235	235
Sundhedsvæsen .....	56 134	51 140	58 421	53 242	63 364	57 968	67 995	59 982	70 389	62 169	74 680	66 491
Fritid, kultur og religion .....	536	533	560	554	598	574	656	629	676	648	809	785
Undervisning .....	8 183	8 552	8 490	8 485	9 047	8 490	9 303	8 714	9 660	8 914	10 131	9 261
Social beskyttelse .....	14 476	12 467	15 361	13 583	16 475	14 793	17 022	11 993	17 641	12 159	18 696	13 587
<b>Den kommunale sektor i alt</b> .....	<b>292 512</b>	<b>164 483</b>	<b>305 544</b>	<b>175 279</b>	<b>322 274</b>	<b>187 402</b>	<b>337 746</b>	<b>198 721</b>	<b>354 254</b>	<b>203 812</b>	<b>368 250</b>	<b>210 367</b>
Generelle offentlige tjenester .....	13 454	-12 138	13 918	-12 057	14 458	-11 451	14 623	-16 562	15 281	-22 393	16 191	-27 737
Forsvar .....	202	202	212	212	-	-	1	1	242	242	246	246
Offentlig orden og sikkerhed .....	1 112	1 113	1 165	1 165	1 457	1 456	1 537	1 536	1 354	1 353	1 346	1 345
Økonomiske anliggender .....	10 788	10 752	11 354	11 342	10 441	10 346	12 535	12 454	12 798	12 708	13 749	13 680
Miljøbeskyttelse .....	1 991	1 988	1 878	1 864	1 962	1 849	2 072	1 976	2 186	2 107	2 377	2 313
Boliger og offentlige faciliteter .....	2 199	2 482	2 416	2 735	2 630	2 947	2 881	3 200	2 988	3 334	2 608	2 936
Sundhedsvæsen .....	22 714	26 478	23 364	27 234	24 400	28 480	24 962	30 427	26 007	31 957	27 363	33 656
Fritid, kultur og religion .....	10 177	9 819	10 662	10 283	11 461	10 996	11 604	11 122	12 138	11 650	12 441	11 938
Undervisning .....	38 622	38 884	41 753	42 201	45 194	46 428	47 504	48 653	49 319	51 132	50 776	53 010
Social beskyttelse .....	191 254	84 904	198 822	90 302	210 272	96 351	220 027	105 914	231 943	111 722	241 153	118 979

 Nye tal til tabellen offentliggøres marts 2011.

2005		2006		2007*		2008*		2009*		1999		2009*	
Opgave	Byrde	Opgave	Byrde	Opgave	Byrde	Opgave	Byrde	Opgave	Byrde	Opgave	Byrde	Opgave	Byrde
										Procent			
819 099	819 099	844 373	844 373	863 628	863 628	901 743	901 743	969 910	969 910	100,00	100,00	100,00	100,00
<b>264 072</b>	<b>484 510</b>	<b>271 075</b>	<b>492 726</b>	<b>286 619</b>	<b>591 283</b>	<b>293 243</b>	<b>618 693</b>	<b>318 754</b>	<b>680 084</b>	<b>38,03</b>	<b>64,06</b>	<b>32,86</b>	<b>70,12</b>
92 323	146 632	92 726	150 341	94 406	230 966	99 028	253 003	110 657	284 739	14,89	20,71	11,41	29,36
22 860	22 860	26 926	26 926	27 801	27 801	26 247	26 247	22 722	22 722	2,96	2,96	2,34	2,34
14 345	14 346	14 829	14 831	15 644	15 645	16 475	16 476	18 079	18 080	1,54	1,54	1,86	1,86
25 982	26 079	26 856	26 972	29 256	29 570	28 015	28 341	32 166	32 351	4,07	4,11	3,32	3,34
3 682	3 780	3 824	3 937	4 994	5 077	4 263	4 396	3 937	4 012	0,62	0,63	0,41	0,41
5 860	5 482	5 222	4 909	5 378	5 071	2 839	2 554	6 077	5 770	1,00	0,96	0,63	0,59
1 321	3 516	1 489	4 090	1 504	2 282	1 628	2 595	1 914	2 839	0,32	0,50	0,20	0,29
10 824	11 373	11 168	11 712	12 080	12 572	12 087	12 577	12 291	12 865	1,27	1,32	1,27	1,33
49 087	48 152	48 380	47 349	57 379	54 623	63 227	60 207	69 344	66 243	6,30	6,21	7,15	6,83
37 788	202 290	39 656	201 660	38 178	207 676	39 434	212 297	41 568	230 462	5,06	25,11	4,29	23,76
<b>48 816</b>	<b>16 865</b>	<b>41 762</b>	<b>16 767</b>	<b>37 249</b>	<b>16 953</b>	<b>35 421</b>	<b>17 233</b>	<b>42 452</b>	<b>17 553</b>	<b>6,07</b>	<b>1,95</b>	<b>4,38</b>	<b>1,81</b>
2	2	2	2	2	2	5	5	3	3	0,00	0,00	0,00	0,00
-	-	-	-	-	-	-	-	-	-	-	-0,02	-	-
-	-	-	-	-	-	-	-	-	-	-	-	-	-
48 815	16 863	41 761	16 766	37 247	16 952	35 416	17 228	42 449	17 550	6,06	1,97	4,38	1,81
<b>121 353</b>	<b>92 990</b>	<b>131 801</b>	<b>101 616</b>	<b>103 547</b>	<b>4 776</b>	<b>111 481</b>	<b>6 374</b>	<b>118 604</b>	<b>8 797</b>	<b>12,83</b>	<b>9,77</b>	<b>12,23</b>	<b>0,91</b>
1 973	-11 218	2 739	-12 148	641	-89 965	930	-96 136	912	-101 591	0,19	-1,87	0,09	-10,47
-	-	-	-	-	-	-	-	-	-	-	-	-	-
8	8	8	8	-	-	-	-	-	-	0,00	0,00	-	-
6 372	6 337	6 962	6 917	1 464	1 344	2 007	1 860	2 002	1 885	0,69	0,68	0,21	0,19
2 277	2 250	2 546	2 507	383	383	533	533	556	556	0,25	0,24	0,06	0,06
208	205	200	200	-	-	-	-	-	-	0,01	0,01	-	-
79 731	71 084	86 691	77 483	94 207	92 468	100 721	98 965	107 478	106 490	8,27	7,53	11,08	10,98
850	821	981	950	23	23	63	63	45	45	0,08	0,08	0,00	0,00
10 726	9 817	11 414	10 522	39	45	64	72	113	121	1,21	1,26	0,01	0,01
19 208	13 685	20 260	15 177	6 790	478	7 164	1 018	7 498	1 292	2,13	1,84	0,77	0,13
<b>384 858</b>	<b>224 734</b>	<b>399 735</b>	<b>233 264</b>	<b>436 213</b>	<b>250 616</b>	<b>461 598</b>	<b>259 443</b>	<b>490 100</b>	<b>263 476</b>	<b>43,08</b>	<b>24,23</b>	<b>50,53</b>	<b>27,16</b>
16 851	-24 267	17 445	-25 284	21 302	-24 653	22 843	-34 067	23 686	-47 894	1,98	-1,79	2,44	-4,94
258	258	265	265	236	235	245	245	257	257	0,03	0,03	0,03	0,03
1 418	1 417	1 476	1 474	1 528	1 526	1 591	1 590	1 666	1 665	0,16	0,16	0,17	0,17
14 831	14 769	14 790	14 719	17 933	17 738	19 274	19 095	18 147	18 078	1,59	1,58	1,87	1,86
2 647	2 576	2 513	2 439	3 504	3 420	3 913	3 780	4 028	3 953	0,29	0,29	0,42	0,41
2 466	2 846	1 980	2 293	4 003	4 309	5 297	5 582	3 989	4 295	0,32	0,37	0,41	0,44
28 656	35 108	29 321	35 929	29 387	30 348	30 747	31 536	33 393	33 458	3,35	3,90	3,44	3,45
13 238	12 718	13 700	13 187	14 339	13 847	15 248	14 759	15 354	14 780	1,50	1,45	1,58	1,52
52 102	53 946	54 030	55 953	54 540	57 291	56 887	59 899	61 141	64 235	5,69	5,73	6,30	6,62
252 391	125 363	264 215	132 289	289 443	146 553	305 554	157 025	328 439	170 648	28,17	12,50	33,86	17,59

## Samlede indkomstoverførsler til husholdningerne

	1999	2000	2001	2002	2003	2004	2005	2006	2007*	2008*	2009*	1999	2009*
												Procent	
<i>Millioner kroner</i>													
<b>Overførsler i alt</b> .....	<b>206 805</b>	<b>212 589</b>	<b>220 667</b>	<b>229 022</b>	<b>243 175</b>	<b>251 036</b>	<b>255 265</b>	<b>254 704</b>	<b>257 658</b>	<b>263 211</b>	<b>285 171</b>	<b>100,0</b>	<b>100,0</b>
Fra den statslige sektor <sup>■</sup> .....	39 596	39 951	41 357	42 454	41 944	43 235	44 807	44 553	44 668	46 215	50 529	19,1	17,7
Fra de sociale kasser og fonde <sup>■</sup> .....	38 160	39 121	39 384	41 258	47 208	48 538	43 965	36 867	32 485	29 971	37 174	18,5	13,0
Fra den samlede kommunale sektor .....	129 049	133 517	139 927	145 310	154 023	159 263	166 492	173 285	180 505	187 024	197 468	62,4	69,2
<b>Sociale ydelser</b> .....	<b>204 358</b>	<b>209 805</b>	<b>217 695</b>	<b>225 709</b>	<b>239 855</b>	<b>247 234</b>	<b>251 129</b>	<b>250 755</b>	<b>252 899</b>	<b>258 483</b>	<b>279 269</b>	<b>98,8</b>	<b>97,9</b>
Tjenestemandspensioner .....	12 759	13 411	14 143	14 787	15 299	16 245	17 006	17 579	18 682	19 848	21 266	6,2	7,5
Generelle pensioner .....	83 538	85 147	88 464	90 875	94 835	97 158	103 876	110 250	115 386	120 692	127 204	40,4	44,6
Folkepension <sup>■</sup> .....	53 955	55 452	57 668	59 164	61 565	63 210	69 645	75 303	79 975	83 396	88 158	26,1	30,9
Førtidspension <sup>■</sup> .....	28 069	28 338	29 410	30 307	31 819	32 503	32 825	33 516	34 029	35 906	37 609	13,6	13,2
Personlige tillæg .....	1 513	1 357	1 386	1 404	1 450	1 446	1 405	1 431	1 382	1 390	1 436	0,7	0,5
Specielle pensioner, ATP <sup>■</sup> mv. ....	364	346	325	300	268	240	209	194	193	196	220	0,2	0,1
Efterløn .....	20 665	21 378	21 848	22 855	24 648	25 501	23 440	20 992	20 970	22 035	21 479	10,0	7,5
Arbejdsløshedsdagpenge .....	17 284	17 490	17 254	17 854	22 206	22 793	20 405	15 955	11 595	7 943	15 287	8,4	5,4
Kontantydelse iflg. bistandsloven .....	11 190	11 822	12 944	13 224	13 723	14 506	14 191	13 220	11 832	11 581	12 523	5,4	4,4
Bruttorevalideringsydelse .....	4 632	4 881	4 806	4 813	4 724	4 418	4 097	3 917	3 282	2 952	2 833	2,2	1,0
Syge- og barselsdagpenge mv. ....	12 188	13 108	14 270	15 662	18 660	19 691	19 796	20 818	23 022	23 845	24 798	5,9	8,7
Børnetilskud, ungdomsydelser mv. ....	3 230	3 320	3 456	3 639	3 823	3 922	3 914	3 906	3 878	3 948	4 007	1,6	1,4
Orlov til forældre til børnepasning .....	1 823	1 884	1 816	1 659	501	341	345	312	291	274	185	0,9	0,1
Tilskud til friplads i daginstitution .....	1 773	1 909	2 029	2 148	2 280	2 385	2 461	2 319	1 959	1 929	2 135	0,9	0,7
Børnefamilieydelse .....	10 344	10 830	11 283	11 770	12 243	12 580	12 898	13 060	13 309	13 773	14 304	5,0	5,0
Boligsikring og boligydelse .....	8 658	8 644	8 864	9 223	9 757	10 209	10 634	10 959	11 134	11 300	11 608	4,2	4,1
Uddannelsesstøtte .....	7 767	8 223	8 842	9 346	9 468	10 280	10 657	10 847	10 893	11 329	12 678	3,8	4,4
Orlovsydelse til uddannelse .....	1 624	892	494	11	0	0	0	0	0	0	0	0,8	0,0
Øvrige sociale overførsler .....	6 518	6 521	6 856	7 544	7 422	6 963	7 200	6 425	6 474	6 838	8 743	3,2	3,1
<b>Andre overførsler</b> .....	<b>2 447</b>	<b>2 783</b>	<b>2 972</b>	<b>3 313</b>	<b>3 319</b>	<b>3 802</b>	<b>4 136</b>	<b>3 950</b>	<b>4 759</b>	<b>4 728</b>	<b>5 902</b>	<b>1,2</b>	<b>2,1</b>
Befordring .....	250	586	635	680	684	711	752	751	972	1 158	1 426	0,1	0,5
Øvrige overførsler .....	2 198	2 199	2 337	2 633	2 635	3 091	3 383	3 200	3 788	3 570	4 476	1,1	1,6
<i>Millioner kroner, 2000-prisniveau</i>													
<b>Indkomstoverførsler i alt</b> .....	<b>212 761</b>	<b>212 589</b>	<b>215 495</b>	<b>218 532</b>	<b>227 266</b>	<b>231 797</b>	<b>231 638</b>	<b>226 807</b>	<b>225 620</b>	<b>222 871</b>	<b>238 238</b>		
Folkepension <sup>■</sup> .....	55 509	55 452	56 316	56 454	57 537	58 366	63 199	67 055	70 031	70 615	73 649		
Førtidspension <sup>■</sup> .....	28 878	28 338	28 721	28 919	29 737	30 012	29 787	29 845	29 798	30 403	31 419		
Andre pensioner .....	15 058	15 114	15 482	15 736	15 904	16 557	16 897	17 101	17 738	18 149	19 150		
Efterløn .....	21 260	21 378	21 336	21 808	23 036	23 547	21 270	18 693	18 363	18 658	17 944		
Arbejdsløshedsdagpenge .....	17 782	17 490	16 850	17 036	20 753	21 046	18 516	14 207	10 153	6 726	12 771		
Kontantydelse og bruttorevalidering .....	16 278	16 703	17 334	17 211	17 240	17 474	16 595	15 260	13 235	12 306	12 829		
Syge- og barselsdagpenge mv. ....	12 539	13 108	13 936	14 945	17 439	18 182	17 964	18 538	20 159	20 191	20 717		
Børn og unge .....	17 665	17 943	18 148	18 336	17 614	17 754	17 802	17 451	17 020	16 870	17 236		
Øvrige indkomstoverførsler .....	25 275	24 280	24 469	24 927	24 904	25 348	25 854	25 139	24 957	24 951	27 593		
Andre overførsler .....	2 519	2 783	2 902	3 161	3 102	3 511	3 753	3 517	4 167	4 003	4 931		

Anm. 1: 2000-priserne er beregnet ud fra forbrugerprisindekset<sup>■</sup> 2000.

Anm. 2: Som følge af forskelle i opgørelsesmetoder er tallene ikke direkte sammenlignelige med tabellen for indkomsterstøttende ydelser i afsnittet om sociale forhold og sundhed.

■ Nye tal til tabellen offentliggøres marts 2011.

■ Flere tal og oplysninger findes på [www.statistikbanken.dk/off3](http://www.statistikbanken.dk/off3), off10B og pris6

## Udgifter til overførsler

Milliarder kroner, 2000-priser

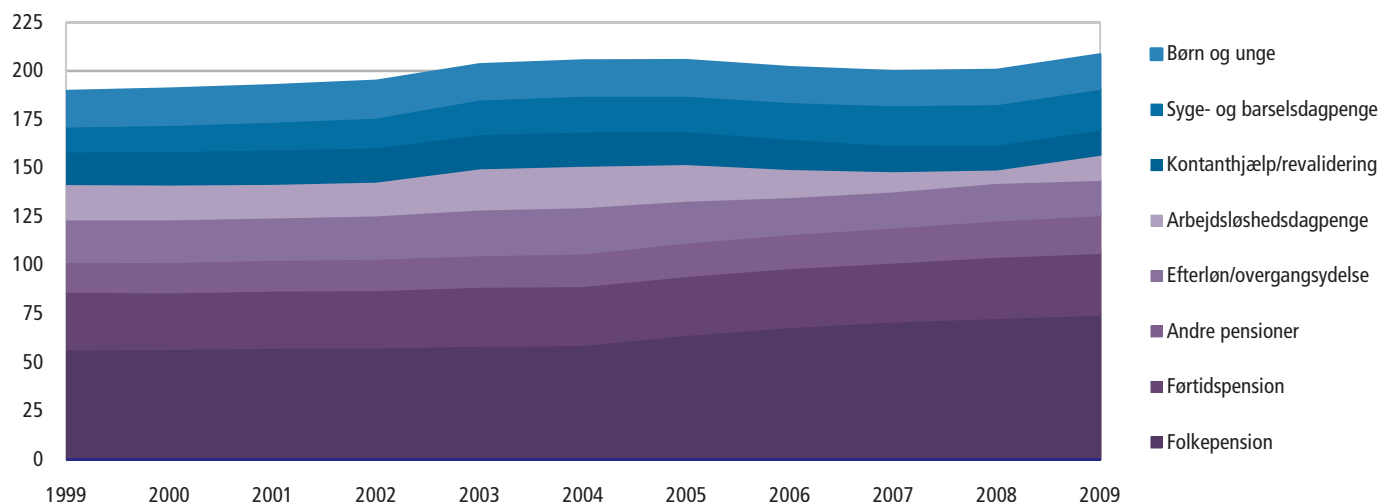

Skatter og afgifter<sup>1</sup>. Fordelt efter art

Millioner kroner	1999	2000	2001	2002	2003	2004	2005	2006	2007*	2008*	2009*	1999	2009*
												Procent	
<b>I alt</b> .....	<b>609 825</b>	<b>640 557</b>	<b>649 243</b>	<b>658 762</b>	<b>674 612</b>	<b>720 875</b>	<b>787 955</b>	<b>812 175</b>	<b>831 121</b>	<b>839 613</b>	<b>800 457</b>	<b>100,0</b>	<b>100,0</b>
<b>Indkomstskatter<sup>2</sup></b> .....	<b>360 658</b>	<b>386 214</b>	<b>385 339</b>	<b>393 152</b>	<b>405 076</b>	<b>435 965</b>	<b>483 067</b>	<b>489 380</b>	<b>498 140</b>	<b>508 295</b>	<b>490 959</b>	<b>59,1</b>	<b>61,3</b>
Personlige indkomstskatter .....	313 777	331 550	347 117	352 546	358 286	365 992	385 230	405 841	429 652	439 687	440 959	51,5	55,1
Statslig indkomstskat .....	69 584	70 110	70 513	67 393	67 021	66 030	70 015	74 481	150 230	149 955	133 773	1,4	16,7
Amtskommunal indkomstskat .....	56 680	58 187	62 540	64 260	65 410	67 255	70 908	74 383	•	•	•	9,3	•
Kommunal indkomstskat .....	122 823	126 375	133 904	137 518	141 172	144 904	152 772	160 269	176 096	180 641	179 715	20,1	22,5
Andre ordinære skatter .....	4 002	4 179	4 404	4 536	4 612	4 724	4 982	5 233	5 249	5 294	5 130	0,7	0,6
Bidrag til arbejdsmarkedsfonde .....	53 967	56 738	59 275	61 265	62 282	64 780	67 570	71 612	76 515	80 151	80 355	8,8	10,0
Ejendomsværdiskat .....	•	8 404	9 502	10 156	10 151	10 500	10 935	11 334	11 711	12 113	12 300	•	1,5
Øvrige personlige indkomstskatter .....	6 720	7 556	6 980	7 418	7 638	7 798	8 048	8 528	9 850	11 533	29 685	1,1	3,7
Selskabsskat mv. ....	28 916	42 279	37 319	39 538	40 783	46 473	60 800	71 088	64 023	59 422	40 149	4,7	5,0
Pensionsafkastskat <sup>1</sup> .....	17 965	12 385	903	1 068	6 007	23 499	37 038	12 452	4 465	9 185	9 851	2,9	1,2
<b>Arbejdsmarkedsbidrag og kontingenter</b> ..	<b>23 657</b>	<b>25 403</b>	<b>26 455</b>	<b>19 668</b>	<b>19 689</b>	<b>19 985</b>	<b>20 045</b>	<b>20 158</b>	<b>20 780</b>	<b>21 024</b>	<b>20 347</b>	<b>3,9</b>	<b>2,5</b>
Bidrag til sociale ordninger .....	19 779	23 145	23 017	16 326	16 791	17 090	17 138	16 950	16 805	16 819	16 372	3,2	2,0
Andre arbejdsmarkedsbidrag .....	3 878	2 258	3 438	3 342	2 898	2 895	2 907	3 208	3 975	4 205	3 975	0,6	0,5
<b>Skat af formue, ejendom og besiddelse</b> ..	<b>22 050</b>	<b>23 969</b>	<b>25 425</b>	<b>26 680</b>	<b>27 792</b>	<b>29 304</b>	<b>29 955</b>	<b>31 564</b>	<b>33 127</b>	<b>36 627</b>	<b>36 609</b>	<b>3,6</b>	<b>4,6</b>
Afgift af arv og gave .....	2 387	2 861	2 701	2 538	2 716	3 212	3 164	3 461	3 896	4 755	3 688	0,4	0,5
Afgifter af motorkøretøjer .....	6 756	7 404	7 972	8 457	8 480	8 861	9 287	9 824	10 230	10 371	10 351	1,1	1,3
Ejendomsskatter .....	12 796	13 565	14 656	15 596	16 510	17 113	17 466	18 263	18 996	21 494	22 562	2,1	2,8
Frigørelses- og afståelsesafgift .....	111	140	97	89	86	118	38	17	6	6	9	0,0	0,0
<b>Afgifter af varer og tjenester</b> .....	<b>203 347</b>	<b>204 841</b>	<b>211 890</b>	<b>219 131</b>	<b>229 910</b>	<b>235 488</b>	<b>254 744</b>	<b>270 926</b>	<b>278 909</b>	<b>273 528</b>	<b>252 398</b>	<b>33,3</b>	<b>31,5</b>
Moms .....	118 976	123 777	128 550	132 394	135 088	143 277	155 463	168 276	176 114	175 472	167 953	19,5	21,0
Lønsumsafgift .....	3 075	3 365	3 939	3 573	3 631	3 791	4 079	4 455	4 642	4 669	4 479	0,5	0,6
Told og importafgifter mv. ....	2 231	2 388	2 261	1 971	2 221	2 695	3 160	3 456	3 637	3 338	2 647	0,4	0,3
Afgifter af specielle varer .....	68 664	66 605	67 599	70 496	69 269	72 929	76 343	78 930	79 336	74 999	66 466	11,3	8,3
Registreringsafgift af motorkøretøjer .....	16 879	13 850	12 288	14 566	13 052	17 333	21 293	23 784	24 286	19 099	11 858	2,8	1,5
Energiskatter .....	32 099	32 987	35 507	35 789	36 654	36 999	36 370	36 282	36 409	36 791	36 406	5,3	4,5
Foreningskatter .....	2 634	2 697	2 732	2 848	2 655	2 713	2 824	2 942	3 128	3 154	2 758	0,4	0,3
Tobaksafgifter .....	7 662	7 629	7 582	7 735	7 798	7 079	7 228	7 400	6 763	7 105	7 159	1,3	0,9
Afgifter af øl, vin og spiritus .....	4 288	4 432	4 316	4 264	4 079	3 717	3 298	3 297	3 339	3 267	3 079	0,7	0,4
Andre afgifter af specielle varer .....	5 102	5 010	5 172	5 293	5 031	5 088	5 329	5 225	5 411	5 583	5 187	0,8	0,6
Afgifter af specielle transaktioner .....	6 693	4 233	4 964	5 480	6 214	6 590	6 678	8 792	8 702	8 138	5 264	1,1	0,7
Tinglysningsafgifter <sup>2</sup> .....	5 845	4 156	4 896	5 438	6 169	6 531	8 577	8 667	8 588	8 047	5 185	1,0	0,6
Andre afgifter af specielle transaktioner .....	848	76	68	42	45	59	101	124	114	91	79	0,1	0,0
Afgifter af specielle tjenester .....	3 671	4 420	4 433	5 090	5 353	6 091	6 897	6 884	6 331	6 780	5 441	0,6	0,7
Omsætningsafgift af tipping mv. ....	907	953	944	916	884	1 083	1 065	1 082	1 153	1 128	1 055	0,1	0,1
Afgift af motorkøretøjs- og lystfartøjsfor- sikring .....	1 506	1 394	1 572	1 879	2 023	2 073	2 129	2 213	2 204	2 092	2 012	0,2	0,3
Andre afgifter af specielle tjenester .....	1 258	2 073	1 917	2 295	2 446	2 935	3 703	3 589	2 974	3 560	2 373	0,2	0,3
Diverse afgifter af varer og tjenester .....	37	53	144	126	134	115	125	132	147	133	149	0,0	0,0
<b>Andre produktionsskatter</b> .....	<b>114</b>	<b>130</b>	<b>133</b>	<b>131</b>	<b>145</b>	<b>133</b>	<b>144</b>	<b>148</b>	<b>164</b>	<b>139</b>	<b>144</b>	<b>0,0</b>	<b>0,0</b>

<sup>1</sup> Ændret fra realrenteafgift fra 2000.<sup>2</sup> Ændret fra stempelafgift fra 2000.

Nye tal til tabellen er offentliggjort juni 2010.  
 Flere tal og oplysninger findes på [www.statistikbanken.dk/skat](http://www.statistikbanken.dk/skat)

## FAKTA - SKATTETRYKKET

Når skatternes og hermed det offentlige samlede størrelse i samfundet skal opgøres, bruger man forskellige mål for skattetrykket. Der findes ingen teoretisk rigtig måde at måle skattetrykket på. Der offentliggøres derfor flere mål for det. Skattetrykmål skal under alle omstændigheder altid tolkes med forsigtighed. Særligt ved internationale sammenligninger kan skattetrykmålene kritiseres for, at de er meget påvirkelige over for indretningen af det enkelte lands skatte- og indkomstoverførsels-system. Eksistensen af skatteudgifter (dvs. offentlige udgifter, der udmønter sig gennem skattefrigtelse, fx børnefradrag) gør internationale sammenligninger svære. Hertil kommer, at de enkelte landes systemer mht. om velfærdsydelse kommer fra det offentlige eller private påvirker skattetrykket.

Det mest anvendte skattetrykmål kaldes det traditionelle skattetryk og kan udregnes som:

$$\frac{\text{Samlede skatter og afgifter}}{\text{Bruttonationalproduktet i markedspriser}} * 100$$

Det kan over for dette mål indvendes, at man som nævner bør bruge et mål for de samlede disponible indkomster i samfundet. Bruttonationalproduktet angiver alene markedsværdien af den produktive indsats i løbet af en periode. I nationalregnskabs-systemet måles økonomiens disponible indkomst ved den disponible bruttonationalindkomst i markedspriser. *Det korrigerede skattetryk* kan udregnes som:

$$\frac{\text{Samlede skatter og afgifter}}{\text{Disp. bruttonationalindkomst i markedspriser}} * 100$$

Det kan over for dette mål indvendes, at de samlede skatter og afgifter ikke kan ses isoleret over for de beløb, som det offentlige overfører til den private sektor i form af fx sociale overførsler. Som alternativ til de samlede skatter kan man derfor bruge den disponible offentlige bruttoindkomst. Det modificerede skattetryk kan udregnes som:

$$\frac{\text{Disponibel offentlig bruttoindkomst}}{\text{Disp. bruttonationalindkomst i markedspriser}} * 100$$

Denne opgørelse betyder, at skattetrykmålene bliver afhængige af den samlede beskatningsfordeling på produktsskatter i forhold til andre skattearter. Produktskatterne indgår på en gang i tælleren og nævneren i de ovenfor anførte skattetrykmål. Det betyder, at de lande, der lægger større vægt på produktsskatter, vil have et lavere skattetryk.

## Skatter og afgifter. Fordelt efter nationalregnskabsgrupper

	1999	2000	2001	2002	2003	2004	2005	2006	2007*	2008*	2009*	1999	2009*
<i>Millioner kroner</i>												<i>Procent</i>	
<b>I alt</b> .....	609 825	640 557	649 243	658 762	674 612	720 875	787 955	812 175	831 121	839 613	800 457	100,0	100,0
<b>Danske ordninger</b>													
Produktions- og importskatter <sup>■</sup> .....	219 377	220 012	229 762	238 293	241 338	255 299	274 010	291 299	300 381	297 630	278 487	36,0	34,8
Produktskatter <sup>■</sup> .....	197 702	198 775	205 508	213 369	215 938	228 844	247 264	262 972	270 260	264 802	244 925	32,4	30,6
Andre produktionskatter .....	21 675	21 237	24 254	24 925	25 401	26 455	26 746	28 328	30 122	32 829	33 562	3,6	4,2
Løbende indkomst- og formueskatter .....	365 601	391 699	391 223	399 326	411 339	442 302	490 205	496 950	506 026	516 344	498 907	60,0	62,3
Kapitalskatter <sup>■</sup> .....	2 498	3 000	2 798	2 627	2 803	3 330	3 202	3 478	3 902	4 762	3 697	0,4	0,5
Obligatoriske bidrag til sociale ordninger .....	19 779	23 145	23 017	16 326	16 791	17 090	17 138	16 950	16 805	16 819	16 372	3,2	2,0
<b>EU-ordninger</b>													
Produktions- og importskatter <sup>■</sup> .....	2 570	2 700	2 443	2 190	2 341	2 853	3 401	3 499	4 007	4 058	2 995	0,4	0,4

• Nye tal til tabellen er offentliggjort juni 2010.

• Flere tal og oplysninger findes på [www.statistikbanken.dk/off12](http://www.statistikbanken.dk/off12)

## Skattetrykket. Fordelt efter nationalregnskabsgrupper

	1999	2000	2001	2002	2003	2004	2005	2006	2007*	2008*	2009*
<i>Procent</i>											
<b>Skatter og afgifter i alt</b> <sup>1</sup> .....	50,3	49,5	48,6	48,0	48,2	49,2	51,0	49,8	49,1	48,3	48,2
Produktions- og importskatter <sup>■</sup> .....	18,3	17,2	17,4	17,5	17,4	17,6	18,0	18,1	18,0	17,4	17,0
Løbende indkomst- og formueskatter .....	30,1	30,3	29,3	29,1	29,4	30,2	31,7	30,5	29,9	29,7	30,1
Kapitalskatter <sup>■</sup> .....	0,2	0,2	0,2	0,2	0,2	0,2	0,2	0,2	0,2	0,3	0,2
Obligatoriske bidrag til sociale ordninger .....	1,6	1,8	1,7	1,2	1,2	1,2	1,1	1,0	1,0	1,0	1,0
<b>Korrigeret skattetryk</b> <sup>2</sup> .....	51,9	51,9	50,4	49,7	49,6	50,1	51,3	49,9	49,6	48,6	48,0
<b>Modificeret skattetryk</b> <sup>3</sup> .....	29,7	30,4	29,6	29,0	28,7	30,4	32,7	32,6	32,7	32,4	28,9

<sup>1</sup> Skatter og afgifter<sup>■</sup> i procent af BNP i markedspriser<sup>■</sup>.

<sup>2</sup> Det korrigerede skattetryk er skatter og afgifter<sup>■</sup> i procent af den disponible BNI i markedspriser<sup>■</sup>.

<sup>3</sup> Det modificerede skattetryk viser den andel af samfundets disponible bruttoindkomst, som den offentlige sektor disponerer over.

• Nye tal til tabellen er offentliggjort juni 2010.

## Udskrivningsprocenten I danske kommuner. 2010

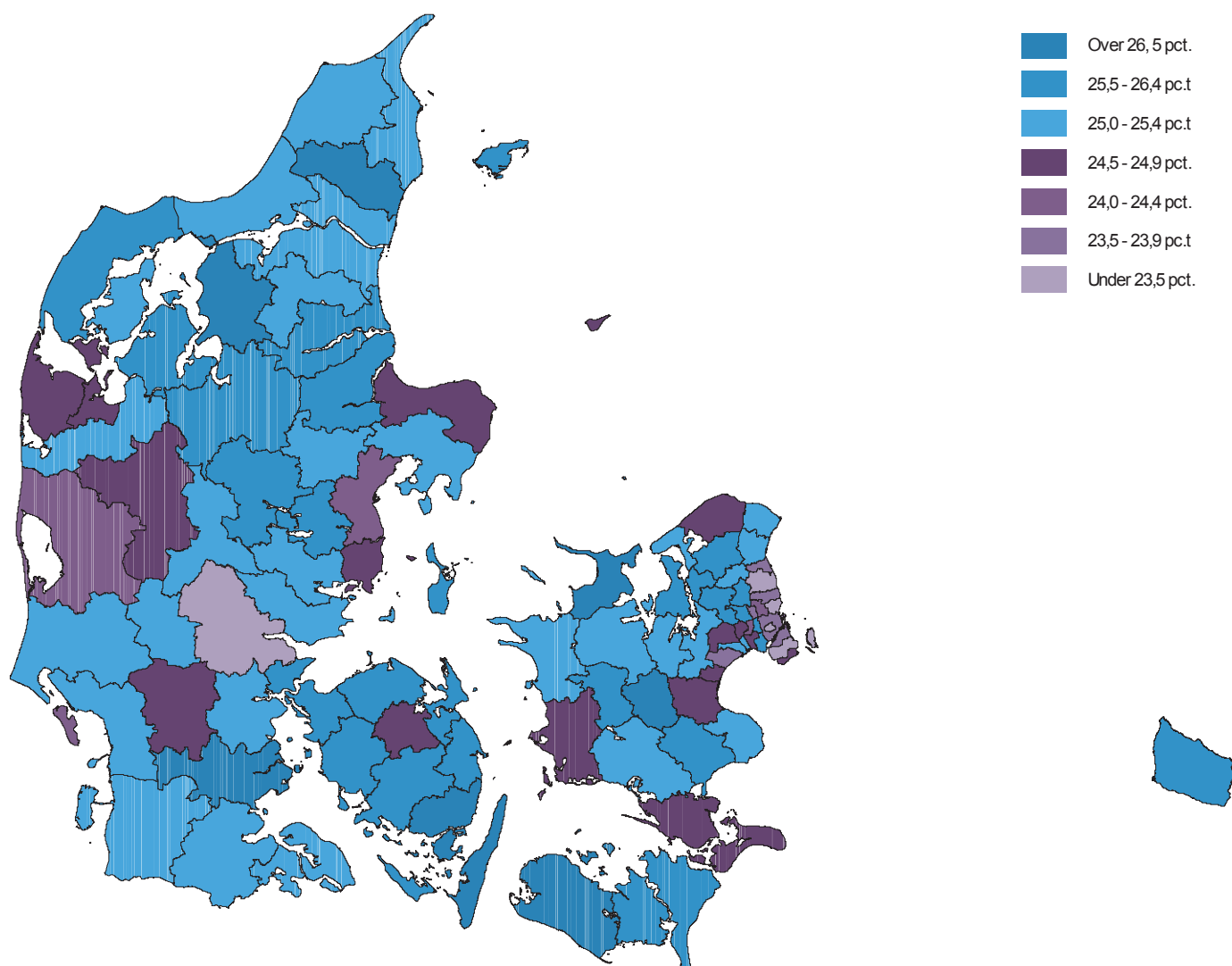

© Kort og Matrikelstyrelsen

## Beregnede energiskatter i erhverv og husholdninger

	1998	1999	2000	2001	2002	2003	2004	2005	2006	2007*	2008*
<i>Millioner kroner</i>											
I alt .....	27 121	30 937	32 248	34 889	35 226	36 402	36 688	36 160	36 053	36 207	36 529
Husholdningerne .....	16 624	19 330	19 650	21 569	22 002	22 228	22 160	22 022	21 667	21 302	21 262
Erhverv i alt .....	10 497	11 607	12 599	13 320	13 223	14 174	14 528	14 138	14 386	14 904	15 267
Landbrug, fiskeri, råstofudvinding .....	662	770	789	1 024	852	895	910	909	924	970	985
Industri .....	1 384	1 765	1 994	2 110	2 109	2 316	2 328	2 232	2 205	2 220	2 227
Energi- og vandforsyning .....	101	140	87	121	111	151	110	92	87	104	92
Bygge og anlæg .....	789	848	884	909	1 030	1 080	1 143	1 178	1 226	1 314	1 365
Handel, hotel og restauration .....	1 540	1 754	1 935	1 953	1 979	2 052	2 181	2 114	2 148	2 217	2 273
Transport, post og tele .....	2 295	2 544	2 569	2 660	2 526	2 635	2 861	2 908	3 032	3 334	3 417
Finansiering og forretningservice .....	788	812	977	1 048	1 169	1 311	1 321	1 273	1 297	1 315	1 342
Offentlige og personlige tjenester .....	2 938	2 974	3 364	3 495	3 449	3 734	3 673	3 432	3 467	3 431	3 567

Anm.: De beregnede energiskatter er nettobeløb, dvs. at subsidier til produktion af miljørigtig el regnes som negative afgifter.



Nye tal til tabellen offentliggøres december 2010.

 Flere tal og oplysninger findes på [www.statistikbanken.dk/ene1](http://www.statistikbanken.dk/ene1)



## Miljøudgifter og -indtægter for offentlig sektor

	1998	1999	2000	2001	2002	2003	2004	2005	2006	2007*	2008*
<i>Millioner kroner</i>											
<b>Drifts- og kapitaludgifter i alt</b> .....	<b>22 618</b>	<b>24 461</b>	<b>24 605</b>	<b>25 919</b>	<b>26 046</b>	<b>25 631</b>	<b>26 571</b>	<b>27 009</b>	<b>26 713</b>	<b>28 648</b>	<b>31 465</b>
Luft og klima .....	2 468	2 543	2 318	1 703	1 374	966	791	672	670	731	829
Spildevand .....	6 283	6 458	6 454	6 606	6 846	7 307	7 878	7 989	7 435	8 396	9 287
Affald .....	6 558	7 304	7 367	8 484	8 738	8 876	9 380	9 472	9 466	10 062	10 905
Jord og grundvand .....	685	797	848	930	990	940	996	1 006	1 099	555	683
Biodiversitet og landskab .....	1 874	2 113	2 205	2 395	2 537	2 282	2 360	2 544	2 665	3 383	3 695
Forskning og udvikling .....	1 328	1 352	1 412	1 447	1 403	1 372	1 417	1 212	1 274	1 297	1 551
Miljøbistand .....	1 503	1 753	1 787	2 084	1 854	1 592	1 406	1 315	1 238	1 246	1 057
Andet <sup>1</sup> .....	1 918	2 141	2 215	2 270	2 304	2 296	2 343	2 798	2 866	2 978	3 459
<b>Drifts- og kapitalindtægter i alt<sup>2</sup></b> .....	<b>11 607</b>	<b>13 226</b>	<b>13 983</b>	<b>14 940</b>	<b>16 018</b>	<b>15 413</b>	<b>16 482</b>	<b>16 889</b>	<b>17 452</b>	<b>18 874</b>	<b>20 355</b>
Luft og klima .....	26	16	17	14	14	24	197	11	25	28	23
Spildevand .....	4 643	4 994	5 180	5 313	5 421	5 529	5 793	5 881	6 094	6 462	7 199
Affald .....	5 910	7 038	7 499	8 165	8 639	8 465	9 009	9 439	9 748	10 809	11 376
Jord og grundvand .....	70	74	139	199	203	212	253	267	284	56	49
Biodiversitet og landskab .....	352	403	454	577	1 040	416	462	472	499	528	576
Forskning og udvikling .....	347	377	383	387	387	423	405	405	425	464	516
Miljøbistand .....	30	44	2	16	18	28	8	40	22	27	23
Andet <sup>1</sup> .....	229	279	308	269	295	316	355	374	356	501	595

<sup>1</sup> Inkl. administration.

Nye tal til tabellen er offentliggjort juni 2010.

Flere tal og oplysninger findes på [www.statistikbanken.dk/mreg2](http://www.statistikbanken.dk/mreg2)<sup>2</sup> Ekskl. miljøskatter.

## Statens indtægter fra miljøskatter

	1999	2000	2001	2002	2003	2004	2005	2006	2007*	2008*	2009*
<i>Millioner kroner</i>											
<b>Miljøskatter i alt</b> .....	<b>62 505</b>	<b>60 816</b>	<b>62 629</b>	<b>66 058</b>	<b>65 351</b>	<b>70 643</b>	<b>74 735</b>	<b>77 629</b>	<b>78 458</b>	<b>73 575</b>	<b>65 439</b>
<b>Forureningskatter i alt</b> .....	<b>2 634</b>	<b>2 697</b>	<b>2 732</b>	<b>2 848</b>	<b>2 655</b>	<b>2 713</b>	<b>2 824</b>	<b>2 942</b>	<b>3 128</b>	<b>3 154</b>	<b>2 758</b>
Visse detailsalgspakninger .....	565	592	587	690	652	596	621	661	726	729	696
Engangsservice .....	60	65	99	113	115	117	116	123	126	129	124
Bekæmpelsesmidler .....	453	366	355	386	389	424	407	368	449	570	436
Affald .....	981	999	1 069	1 045	973	1 012	1 079	1 182	1 225	1 113	961
CFC .....	•	•	48	57	57	52	53	55	53	57	55
Poser af papir eller plast mv. ....	175	178	174	171	183	195	193	207	210	211	195
Nikkel/kadmium batterier .....	25	21	20	20	15	22	24	23	17	12	6
Klorerede opløsningsmidler .....	2	2	1	1	1	1	0	0	0	0	0
Spildevand .....	309	391	269	265	175	206	203	187	190	218	187
PVC folie .....	6	7	10	11	12	12	12	13	12	13	11
Mineralsk fosfor i foderfosfat .....	•	•	•	•	•	•	37	47	51	39	40
PVC og phthalater .....	•	31	66	55	50	43	45	44	42	36	25
Blyakkumulatorer .....	14	14	8	7	8	8	8	9	0	0	0
Afgift af kvælstof .....	34	30	27	28	26	26	26	23	27	25	21
Afgift af visse vækstfremmere .....	11	0	0	0	0	0	•	•	•	•	•
<b>Energiskatter i alt</b> .....	<b>32 099</b>	<b>32 987</b>	<b>35 507</b>	<b>35 789</b>	<b>36 654</b>	<b>36 999</b>	<b>36 370</b>	<b>36 282</b>	<b>36 409</b>	<b>36 791</b>	<b>36 406</b>
Svovl (SO <sub>2</sub> ) .....	499	164	109	123	191	115	76	69	108	82	68
Kuldioxid (CO <sub>2</sub> ) .....	4 846	4 883	4 835	4 624	4 826	4 928	5 151	5 086	5 108	5 056	4 934
Benzin .....	9 912	10 004	10 149	10 450	10 445	10 287	9 404	9 260	9 154	8 898	8 700
Elektricitet .....	7 343	7 430	7 761	8 169	8 455	8 440	8 420	8 649	8 665	8 729	8 831
Visse olieprodukter .....	6 728	6 757	7 217	7 194	7 435	7 878	8 069	8 140	8 549	8 934	8 855
Gas <sup>1</sup> .....	207	•	•	•	•	•	•	•	•	•	•
Stenkul mv. ....	1 255	1 217	1 458	1 538	1 679	1 601	1 497	1 492	1 450	1 481	1 503
Naturgas .....	1 308	2 532	3 978	3 691	3 622	3 749	3 753	3 587	3 375	3 610	3 515
<b>Transportkatter i alt</b> .....	<b>26 103</b>	<b>23 593</b>	<b>22 822</b>	<b>25 842</b>	<b>24 473</b>	<b>29 320</b>	<b>33 968</b>	<b>36 800</b>	<b>37 330</b>	<b>32 075</b>	<b>24 783</b>
Vægtafgift af motorkøretøjer, privat .....	4 943	5 318	5 634	5 992	6 127	6 206	6 999	7 425	7 735	7 895	7 788
Vægtafgift af motorkøretøjer, erhverv .....	1 518	1 612	1 771	1 951	1 890	2 128	1 694	1 796	1 871	1 910	2 044
Registreringsafgift af motorkøretøjer .....	16 879	13 850	12 288	14 566	13 052	17 333	21 293	23 784	24 286	19 099	11 858
Miljøbidrag af biler .....	•	167	250	182	135	131	138	145	151	154	160
Vejbenyttelsesafgift .....	295	307	317	331	328	396	456	457	473	412	359
Salg af nummerplader .....	541	506	481	515	494	570	646	681	660	591	632
Dæk .....	25	29	49	37	35	40	42	51	45	38	44
Ansvarsforsikringer for motorkøretøjer .....	1 441	1 327	1 503	1 809	1 946	1 999	2 045	2 121	2 104	1 976	1 898
Passagerafgift .....	461	477	529	458	466	517	655	339	6	•	•
<b>Ressourcekatter i alt</b> .....	<b>1 670</b>	<b>1 539</b>	<b>1 567</b>	<b>1 578</b>	<b>1 570</b>	<b>1 611</b>	<b>1 572</b>	<b>1 604</b>	<b>1 591</b>	<b>1 556</b>	<b>1 492</b>
Ledningsført vand .....	1 487	1 357	1 399	1 422	1 417	1 443	1 364	1 384	1 371	1 372	1 371
Råstofindvinding og -import .....	183	182	168	156	152	167	208	220	220	184	121

<sup>1</sup> Fra og med 2000 opgøres afgift af gas ikke længere separat, men indgår i kategorien 'visse olieprodukter'.

Nye tal til tabellen offentliggøres oktober 2010.

Flere tal og oplysninger findes på [www.statistikbanken.dk/skat](http://www.statistikbanken.dk/skat)



Den offentlige sektor<sup>1)</sup>

	1998				2003				2008*			
	Off. forvaltning og service	Off. selskabslign. virksomheder	Off. selskaber	Den off. sektor	Off. forvaltning og service	Off. selskabslign. virksomheder	Off. selskaber	Den off. sektor	Off. forvaltning og service	Off. selskabslign. virksomheder	Off. selskaber	Den off. sektor
<i>Millioner kroner, årets priser</i>												
<b>Produktionskonto</b>												
Produktion .....	317 327	49 784	59 298	426 408	393 841	42 485	88 373	524 699	488 054	28 162	133 749	649 964
– Forbrug i produktionen .....	89 779	30 099	22 541	142 419	117 573	27 726	39 163	184 463	159 613	16 123	73 823	249 559
<b>Bruttoværditilvækst .....</b>	<b>227 548</b>	<b>19 684</b>	<b>36 757</b>	<b>283 989</b>	<b>276 268</b>	<b>14 759</b>	<b>49 209</b>	<b>340 236</b>	<b>328 441</b>	<b>12 039</b>	<b>59 926</b>	<b>400 406</b>
– Forbrug af fast realkapital .....	24 521	4 795	7 602	36 919	26 707	4 395	11 010	42 112	32 082	5 321	12 998	50 401
<b>Nettoværditilvækst .....</b>	<b>203 026</b>	<b>14 889</b>	<b>29 155</b>	<b>247 071</b>	<b>249 561</b>	<b>10 364</b>	<b>38 199</b>	<b>298 124</b>	<b>296 359</b>	<b>6 717</b>	<b>46 928</b>	<b>350 005</b>
<b>Konto for indkomstdannelsen</b>												
Bruttoværditilvækst .....	227 548	19 684	36 757	283 989	276 268	14 759	49 209	340 236	328 441	12 039	59 926	400 406
– Produktionsskatter, netto .....	-19	688	-1 270	-600	-2 910	334	-713	-3 289	-2 837	168	-223	-2 892
<b>Bruttofaktorindkomst .....</b>	<b>227 567</b>	<b>18 996</b>	<b>38 027</b>	<b>284 590</b>	<b>279 178</b>	<b>14 425</b>	<b>49 922</b>	<b>343 526</b>	<b>331 277</b>	<b>11 871</b>	<b>60 149</b>	<b>403 297</b>
– Aflønning af ansatte .....	203 046	10 936	18 896	232 878	252 471	6 608	23 235	282 314	299 196	5 664	27 704	332 563
<b>Bruttooverskud af produktion .....</b>	<b>24 521</b>	<b>8 060</b>	<b>19 130</b>	<b>51 712</b>	<b>26 707</b>	<b>7 818</b>	<b>26 687</b>	<b>61 212</b>	<b>32 082</b>	<b>6 207</b>	<b>32 445</b>	<b>70 734</b>
– Forbrug af fast realkapital .....	24 521	4 795	7 602	36 919	26 707	4 395	11 010	42 112	32 082	5 321	12 998	50 401
<b>Nettooverskud af produktion .....</b>	<b>0</b>	<b>3 265</b>	<b>11 528</b>	<b>14 793</b>	<b>0</b>	<b>3 422</b>	<b>15 677</b>	<b>19 099</b>	<b>0</b>	<b>885</b>	<b>19 448</b>	<b>20 333</b>
<b>Konto for indkomstfordelingen</b>												
Bruttooverskud af produktion .....	24 521	8 060	19 130	51 712	26 707	7 818	26 687	61 212	32 082	6 207	32 445	70 734
+ Renter samt udbytter .....	30 789	405	21 637	52 830	30 172	1 048	22 364	53 584	42 600	722	20 188	63 510
+ Produktions- og importskatter .....	210 988	...	...	210 988	241 338	...	...	241 338	297 630	...	...	297 630
+ Løbende indkomst- og formueskatter	347 985	...	...	347 985	411 082	...	...	411 082	516 344	...	...	516 344
+ Faktiske bidrag til sociale sikringsordninger .....	12 407	...	2 280	14 687	17 510	...	4 829	22 339	17 413	...	5 731	23 145
+ Imputerede bidrag til sikringsordninger .....	10 772	...	...	10 772	12 319	...	...	12 319	14 255	...	...	14 255
+ Internationalt samarbejde .....	1 443	2	...	1 445	1 405	...	...	1 405	1 554	...	...	1 554
+ Andre løbende overførsler .....	6 512	4 342	-516	10 338	9 276	3 995	-562	12 709	11 271	101	...	11 372
<b>I alt bruttoindtægter .....</b>	<b>645 418</b>	<b>12 809</b>	<b>42 531</b>	<b>700 758</b>	<b>749 810</b>	<b>12 860</b>	<b>53 319</b>	<b>815 989</b>	<b>933 149</b>	<b>7 031</b>	<b>58 365</b>	<b>998 544</b>
Renter samt udbytter .....	61 437	6 964	22 764	91 165	47 974	8 083	18 627	74 685	31 906	3 410	22 201	57 517
+ Subsider .....	29 925	0	...	29 925	33 754	443	...	34 197	37 101	0	...	37 101
+ Løbende indkomst- og formueskatter	...	...	1 425	1 425	...	...	3 004	3 004	...	...	3 111	3 111
+ Sociale overførsler .....	204 988	38	1 373	206 399	243 175	33	3 330	246 538	263 211	33	3 419	266 663
+ Internationalt samarbejde .....	21 049	9	...	21 058	22 303	9	...	22 312	23 710	...	...	23 710
+ Andre løbende overførsler og FISIM ..	8 914	-1	...	8 913	12 192	1	...	12 193	16 401	20	...	16 421
<b>I alt bruttoudgifter .....</b>	<b>326 311</b>	<b>7 011</b>	<b>25 562</b>	<b>358 885</b>	<b>359 398</b>	<b>8 568</b>	<b>24 961</b>	<b>392 928</b>	<b>372 328</b>	<b>3 463</b>	<b>28 731</b>	<b>404 523</b>
<b>Disponibel bruttoindkomst .....</b>	<b>319 107</b>	<b>5 797</b>	<b>16 970</b>	<b>341 873</b>	<b>390 412</b>	<b>4 291</b>	<b>28 358</b>	<b>423 061</b>	<b>560 821</b>	<b>3 567</b>	<b>29 634</b>	<b>594 022</b>
– Forbrug af fast realkapital .....	24 521	4 795	7 602	36 919	26 707	4 395	11 010	42 112	32 082	5 321	12 998	50 401
<b>Disponibel nettoindkomst .....</b>	<b>294 585</b>	<b>1 002</b>	<b>9 368</b>	<b>304 955</b>	<b>363 705</b>	<b>-104</b>	<b>17 347</b>	<b>380 949</b>	<b>528 739</b>	<b>-1 754</b>	<b>16 636</b>	<b>543 621</b>
<b>Indkomstanvendelseskonto</b>												
Disponibel bruttoindkomst .....	319 107	5 797	16 970	341 873	390 412	4 291	28 358	423 061	560 821	3 567	29 634	594 022
– Konsumudgift .....	298 111	...	...	298 111	371 236	...	...	371 236	463 813	...	...	463 813
– Ændring i husholdningernes nettoformue .....	...	...	953	953	...	...	1 723	1 723	...	...	1 822	1 822
<b>Bruttoopsparing .....</b>	<b>20 995</b>	<b>5 797</b>	<b>16 016</b>	<b>42 808</b>	<b>19 176</b>	<b>4 291</b>	<b>26 635</b>	<b>50 102</b>	<b>97 008</b>	<b>3 567</b>	<b>27 811</b>	<b>128 387</b>
– Forbrug af fast realkapital .....	24 521	4 795	7 602	36 919	26 707	4 395	11 010	42 112	32 082	5 321	12 998	50 401
<b>Nettoopsparing .....</b>	<b>-3 526</b>	<b>1 002</b>	<b>8 414</b>	<b>5 890</b>	<b>-7 531</b>	<b>-104</b>	<b>15 625</b>	<b>7 990</b>	<b>64 926</b>	<b>-1 754</b>	<b>14 813</b>	<b>77 986</b>
<b>Kapitalkonto</b>												
Bruttoopsparing .....	20 995	5 797	16 016	42 808	19 176	4 291	26 635	50 102	97 008	3 567	27 811	128 387
+ Kapitalskatter .....	2 164	...	...	2 164	2 803	...	...	2 803	4 755	...	...	4 755
+ Andre kapitaloverførsler .....	3 193	387	...	3 580	4 501	788	...	5 289	5 731	75	...	5 806
<b>I alt bruttoopsparing og kapitaloverførsler .....</b>	<b>26 352</b>	<b>6 184</b>	<b>16 016</b>	<b>48 552</b>	<b>26 480</b>	<b>5 079</b>	<b>26 635</b>	<b>58 194</b>	<b>107 494</b>	<b>3 642</b>	<b>27 811</b>	<b>138 948</b>
– Faste bruttoinvesteringer .....	19 533	9 053	18 873	47 459	22 238	10 456	14 106	46 800	31 815	9 570	10 196	51 581
– Lagerændringer .....	70	0	...	70	43	4	...	48	...	...	...	...
– Køb af jord og rettigheder, netto .....	159	-1 310	-163	-1 314	207	-1 555	650	-699	1 526	-1 828	419	117
– Investeringstilskud .....	6 817	0	...	6 818	5 409	0	...	5 409	14 352	...	...	14 352
– Andre kapitaloverførsler .....	0	63	...	63	0	63	3	66	0	12	...	12
<b>Forringelserhervelse, netto .....</b>	<b>-228</b>	<b>-1 622</b>	<b>-2 694</b>	<b>-4 543</b>	<b>-1 417</b>	<b>-3 889</b>	<b>11 877</b>	<b>6 570</b>	<b>59 801</b>	<b>-4 112</b>	<b>17 196</b>	<b>72 886</b>

1) Nye tal til tabellen forventes offentliggjort december 2010.

Flere tal og oplysninger findes på [www.statistikbanken.dk/off14](http://www.statistikbanken.dk/off14)

## Statens finansielle transaktioner

	1999	2000	2001	2002	2003	2004	2005	2006	2007	2008	2009
<i>Millioner kroner</i>											
Statens drifts-, anlægs- og udlånsoverskud ekskl. nettorenter .....	52 671	73 014	65 946	62 980	45 049	59 126	104 204	119 378	122 938	90 449	-12 778
Nettorenter .....	-43 574	-42 300	-41 988	-37 223	-32 610	-31 407	-23 571	-20 805	-16 724	-18 196	-17 060
<b>Statens drifts-, anlægs- og udlånsoverskud .....</b>	<b>9 097</b>	<b>30 714</b>	<b>23 958</b>	<b>25 756</b>	<b>12 440</b>	<b>27 719</b>	<b>80 633</b>	<b>98 574</b>	<b>106 215</b>	<b>72 253</b>	<b>-29 838</b>
- Genudlån af statslån .....	1 601	2 798	2 422	8 909	752	5 435	3 189	12 431	8 526	13 507	81 980
+ Nedskrivning af emissionskurstab mv. ...	3 384	-917	1 334	-20 080	-4 791	1 352	-1 593	4 096	-14 909	-10 433	1 849
<b>Nettokasseoverskud =</b>											
- <b>Nettofinansieringsbehov .....</b>	<b>10 880</b>	<b>26 999</b>	<b>22 870</b>	<b>-3 233</b>	<b>6 897</b>	<b>23 637</b>	<b>75 851</b>	<b>90 239</b>	<b>82 780</b>	<b>48 312</b>	<b>-109 969</b>
- Særlige fondes køb af værdipapirer, netto .....	468	647	1 267	658	•	-1 692	669	-1 164	1 759	-30 115	5 721
- Afdrag på udenlandsk statsgæld .....	19 965	15 659	17 838	22 483	17 144	16 050	9 252	12 995	20 670	22 999	21 747
- Afdrag på indenlandsk statsobligationsgæld mv. ....	15 540	21 500	63 600	77 616	69 565	58 268	77 438	45 761	56 740	69 842	62 219
- Indløsning af statsgældsbeviser .....	59 905	69 187	36 330	34 100	36 689	43 382	41 370	33 980	...	...	...
<b>Bruttokasseoverskud =</b>											
- <b>Bruttofinansieringsbehov .....</b>	<b>-84 998</b>	<b>-79 994</b>	<b>-96 166</b>	<b>-138 089</b>	<b>-116 501</b>	<b>-92 372</b>	<b>-52 879</b>	<b>-1 333</b>	<b>3 611</b>	<b>-14 415</b>	<b>-199 657</b>
Afviklet ved:											
Udenlandsk låntagning .....	21 014	10 423	16 759	22 505	16 978	16 086	15 521	2 423	10 198	86 648	28 676
Øvrig indenlandsk låntagning .....	68 815	65 672	87 695	121 915	94 022	92 603	30 925	16 168	2 916	99 565	123 781
Træk på Nationalbanken .....	-4 831	3 899	-8 288	-6 332	5 501	-16 317	6 433	-17 257	-16 725	-171 798	47 200
<b>Finansiering i alt .....</b>	<b>84 998</b>	<b>79 994</b>	<b>96 166</b>	<b>138 089</b>	<b>116 501</b>	<b>92 372</b>	<b>52 879</b>	<b>1 334</b>	<b>-3 611</b>	<b>14 415</b>	<b>199 657</b>

Nye tal til tabellen offentliggøres april 2011.

Kilde: Økonomistyrelsen, *Statsregnskabet*.

## Statens gæld

	1999	2000	2001	2002	2003	2004	2005	2006	2007*	2008*	2009*
<i>Millioner kroner</i>											
<b>Udenlandsk gæld i alt .....</b>	<b>90 025</b>	<b>85 209</b>	<b>83 795</b>	<b>83 730</b>	<b>83 903</b>	<b>83 929</b>	<b>90 681</b>	<b>79 823</b>	<b>68 642</b>	<b>133 092</b>	<b>139 588</b>
<b>Indenlandsk gæld i alt .....</b>	<b>648 579</b>	<b>623 995</b>	<b>610 987</b>	<b>624 913</b>	<b>610 953</b>	<b>604 558</b>	<b>516 479</b>	<b>454 418</b>	<b>402 040</b>	<b>429 509</b>	<b>487 921</b>
- Den Sociale Pensionsfonds beholdning af statspapirer .....	105 432	106 312	109 474	113 132	118 138	120 799	124 635	125 111	128 547	98 604	77 720
- Indestående i Nationalbanken .....	35 237	32 637	39 627	45 975	40 621	57 559	53 297	70 958	86 333	258 131	210 892
<b>Samlet statsgæld, netto pr. 31. december .....</b>	<b>597 935</b>	<b>570 255</b>	<b>545 681</b>	<b>549 536</b>	<b>536 097</b>	<b>510 129</b>	<b>429 228</b>	<b>338 172</b>	<b>255 802</b>	<b>205 866</b>	<b>338 898</b>

Nye tal til tabellen offentliggøres marts 2011.

Kilde: Danmarks Nationalbank.

## Udviklingen i statens gæld

	1999	2000	2001	2002	2003	2004	2005	2006	2007*	2008*	2009*
<i>Millioner kroner</i>											
<b>Nettofinansieringsbehov .....</b>	<b>-10 880</b>	<b>-26 999</b>	<b>-22 870</b>	<b>3 233</b>	<b>-6 897</b>	<b>-23 637</b>	<b>-75 851</b>	<b>-90 239</b>	<b>-82 780</b>	<b>-48 312</b>	<b>109 969</b>
+ Emissionskurstab, udenl. statslån .....	16	-20	22	45	94	86	83	0	1	394	57
+ Valutakursregulering af udenlandske statslån mv. ....	1 095	-2 212	2 209	508	194	-2 408	-1 103	-1 371	2 399	-29 706	6 438
+ Emissionskurstab, indl. statslån .....	-1 210	2 431	-773	3 727	-1 825	2 652	-195	1 029	1 446	-2 254	-4 316
+ Ændring i DSP's beholdning af statspapirer .....	-5 297	-880	-3 162	-3 658	-5 006	-2 661	-3 836	-476	-3 436	29 943	20 884
<b>= Ændring i statsgæld .....</b>	<b>-16 276</b>	<b>-27 680</b>	<b>-24 574</b>	<b>3 855</b>	<b>-13 439</b>	<b>-25 968</b>	<b>-80 901</b>	<b>-91 056</b>	<b>-82 370</b>	<b>-49 936</b>	<b>133 032</b>

Nye tal til tabellen offentliggøres marts 2011.

Kilde: Økonomistyrelsen, *Statsregnskabet* og Danmarks Nationalbank.

## Centrale størrelser for statens finanser

	1999	2000	2001	2002	2003	2004	2005	2006	2007*	2008*	2009*
<i>Procent af BNP</i>											
Statens saldo <sup>1</sup> .....	0,3	1,0	0,2	0,3	-0,1	1,9	5,4	5,5	5,0	3,9	-1,9
Drift-, anlægs- og udlånskonto <sup>1</sup> .....	0,8	2,4	1,8	1,9	0,9	1,9	5,2	6,0	6,3	4,2	-1,8
Statens indtægter ved miljøskatter <sup>1</sup> .....	5,4	5,3	5,2	5,4	5,2	5,6	6,0	6,2	5,9	5,7	4,8

Nye tal til tabellen offentliggøres april 2011

<sup>1</sup> Grundet revision er hele serien opdateretKilde: Økonomistyrelsen, *Statsregnskabet*.

## Forbrugerprisindekset

	1999	2000	2001	2002	2003	2004	2005	2006	2007	2008	2009	Vægte jan. 2010
<i>Indeks 2000 = 100</i>												
<b>Forbrugerprisindeks<sup>1</sup>, i alt</b> .....	<b>97,2</b>	<b>100,0</b>	<b>102,4</b>	<b>104,8</b>	<b>107,0</b>	<b>108,3</b>	<b>110,2</b>	<b>112,3</b>	<b>114,2</b>	<b>118,1</b>	<b>119,7</b>	<b>100,00</b>
Fødevarer og ikke-alkoholiske drikkevarer .....	97,3	100,0	103,9	106,1	107,7	106,6	107,3	110,2	115,1	123,8	123,7	11,53
Alkoholiske drikkevarer og tobak .....	96,9	100,0	102,3	103,0	101,8	96,7	98,6	99,4	101,1	105,5	107,8	3,68
Beklædning og fodtøj .....	103,0	100,0	98,5	100,8	101,8	101,8	101,1	99,1	97,4	96,9	98,1	4,98
Bolig .....	95,7	100,0	102,9	105,9	108,5	111,1	114,6	117,9	120,4	125,3	127,8	27,86
Boligudstyr, husholdningstjenester .....	98,0	100,0	101,9	103,8	104,9	107,6	108,4	109,4	110,8	113,1	116,4	6,07
Sundhed .....	98,4	100,0	102,2	103,1	103,2	105,2	107,9	109,0	109,7	110,2	113,7	2,75
Transport .....	95,7	100,0	101,2	103,9	107,1	110,4	114,7	117,6	119,5	123,5	121,4	14,15
Kommunikation .....	104,5	100,0	96,3	96,5	94,4	91,0	89,1	87,6	87,6	87,7	85,2	2,13
Fritid og kultur .....	100,3	100,0	101,7	103,3	104,9	103,6	101,5	102,6	102,9	103,4	104,2	11,46
Uddannelse .....	98,0	100,0	103,8	110,4	134,1	138,6	142,0	146,1	152,7	159,1	166,4	0,73
Restauranter og hoteller .....	95,8	100,0	103,0	105,2	107,7	110,3	113,0	115,8	118,8	124,6	127,3	5,00
Andre varer og tjenester .....	98,8	100,0	104,6	109,7	114,0	117,4	120,3	122,4	122,9	125,5	129,8	9,66
Varer .....	97,4	100,0	101,7	103,5	104,6	104,2	105,6	107,2	108,3	112,4	112,0	53,45
Tjenester .....	96,6	100,0	103,2	106,7	110,2	113,5	116,1	118,8	121,6	125,3	129,3	46,55

Nye tal til tabellen forventes offentliggjort januar 2011.

Flere tal og oplysninger findes på [www.statistikbanken.dk/pris6](http://www.statistikbanken.dk/pris6)

## Nettoprisindekset

	1999	2000	2001	2002	2003	2004	2005	2006	2007	2008	2009	Vægte jan. 2010
<i>Indeks 2000 = 100</i>												
<b>Nettoprisindeks<sup>1</sup>, i alt</b> .....	<b>96,9</b>	<b>100,0</b>	<b>102,4</b>	<b>104,9</b>	<b>107,3</b>	<b>108,8</b>	<b>111,0</b>	<b>113,2</b>	<b>115,4</b>	<b>119,7</b>	<b>122,2</b>	<b>100,0</b>
Fødevarer og ikke-alkoholiske drikkevarer .....	96,8	100,0	103,5	105,8	107,4	106,9	107,7	110,8	116,0	125,0	124,9	11,06
Alkoholiske drikkevarer og tobak .....	95,9	100,0	102,6	103,4	104,1	104,4	106,4	107,5	110,0	119,8	124,5	2,07
Beklædning og fodtøj .....	103,0	100,0	98,5	100,8	101,8	101,8	101,1	99,1	97,4	96,9	98,1	4,97
Bolig .....	95,0	100,0	102,8	105,6	108,3	110,7	114,5	117,9	120,7	125,8	130,1	30,54
Boligudstyr, husholdningstjenester .....	98,7	100,0	101,8	103,3	104,2	103,6	104,4	105,4	106,8	109,0	112,1	6,03
Sundhed .....	98,7	100,0	100,6	102,7	103,1	104,5	106,6	107,5	108,1	109,7	110,6	5,08
Transport .....	94,5	100,0	102,1	104,5	107,9	112,4	117,9	122,1	125,9	132,3	131,4	9,75
Kommunikation .....	104,4	100,0	96,4	96,7	94,6	91,4	89,5	88,1	88,1	88,4	85,9	2,15
Fritid og kultur .....	100,4	100,0	101,8	103,6	105,2	104,1	102,1	103,6	104,2	104,9	106,0	11,83
Uddannelse .....	98,0	100,0	103,8	110,4	134,1	138,6	142,0	146,1	152,7	159,1	166,4	0,91
Restauranter og hoteller .....	96,9	100,0	102,9	105,2	107,6	110,4	113,2	116,0	119,2	125,0	127,7	4,95
Andre varer og tjenester .....	97,7	100,0	104,5	109,8	114,3	117,9	121,0	122,7	122,9	125,5	130,4	10,68

Nye tal til tabellen forventes offentliggjort januar 2011.

Flere tal og oplysninger findes på [www.statistikbanken.dk/pris7](http://www.statistikbanken.dk/pris7)

## Forbrugerprisindeks på udvalgte grupper

*Indeks 2000=100*

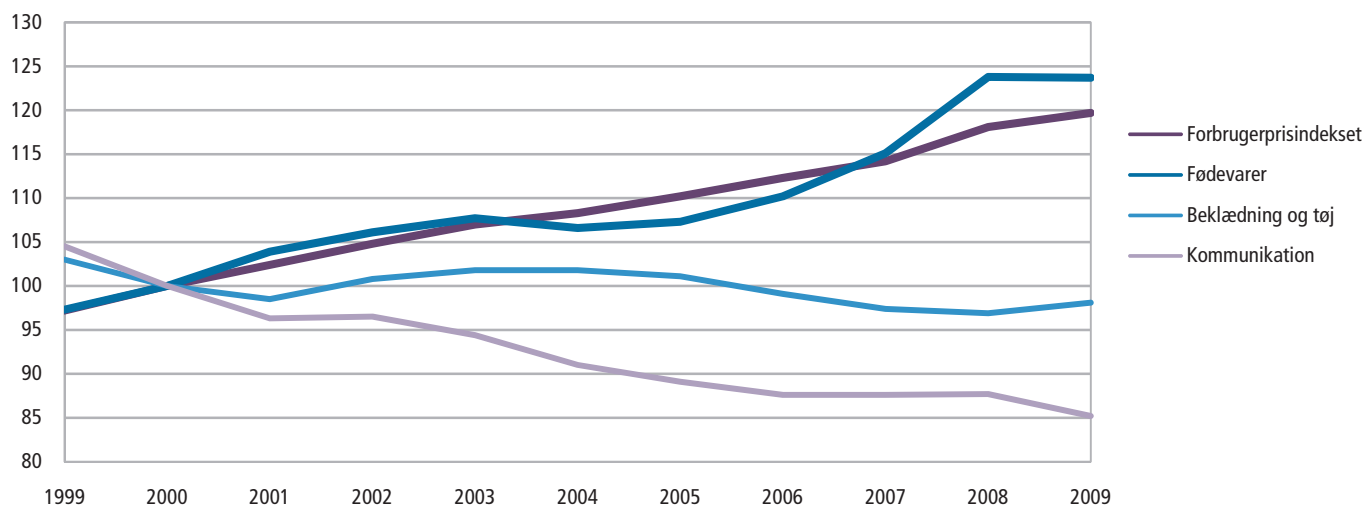

## Prisindeks for indenlandsk vareforsyning

	1999	2000	2001	2002	2003	2004	2005	2006	2007	2008	2009	Vægte 2005
2005 = 100												
<b>Prisindeks for indenlandsk vareforsyning<sup>■</sup> i alt ..</b>	<b>86,8</b>	<b>91,9</b>	<b>93,7</b>	<b>93,8</b>	<b>94,0</b>	<b>96,1</b>	<b>100,0</b>	<b>104,0</b>	<b>108,4</b>	<b>115,4</b>	<b>108,0</b>	<b>100,00</b>
<b>Produktionsmidler .....</b>	<b>85,3</b>	<b>92,2</b>	<b>93,5</b>	<b>93,1</b>	<b>92,9</b>	<b>95,0</b>	<b>100,0</b>	<b>104,8</b>	<b>110,1</b>	<b>119,1</b>	<b>109,3</b>	<b>62,84</b>
Råvarer til landbrug .....	87,6	92,4	99,5	98,6	99,0	102,2	100,0	108,4	128,5	149,5	135,6	3,08
Råvarer til øvrige erhverv .....	83,6	89,6	91,2	91,1	91,5	94,4	100,0	105,9	112,1	120,8	109,8	42,33
Brændstoffer og smøreløier .....	46,3	68,8	65,4	61,4	63,9	74,2	100,0	112,4	117,6	145,3	117,2	4,46
Maskiner og værktøj, varetransportmidler .....	105,1	107,1	107,9	108,4	105,5	101,4	100,0	98,5	97,6	98,1	98,5	12,98
<b>Forbrugsvarer .....</b>	<b>89,8</b>	<b>92,2</b>	<b>94,8</b>	<b>95,8</b>	<b>96,5</b>	<b>98,6</b>	<b>100,0</b>	<b>102,2</b>	<b>104,3</b>	<b>106,8</b>	<b>105,7</b>	<b>37,16</b>
Animalske fødevarer ekskl. fisk .....	89,6	94,9	98,5	97,6	96,4	98,1	100,0	101,7	105,1	111,0	106,5	6,56
Fisk og fiskeprodukter .....	77,2	79,1	83,6	85,7	82,9	93,2	100,0	106,8	107,6	102,1	104,2	1,94
Vegetabiliske fødevarer .....	91,6	88,4	91,7	93,1	96,4	102,0	100,0	106,3	113,4	118,3	115,3	2,81
Nydelsesmidler .....	88,1	89,7	92,3	94,6	97,0	98,2	100,0	102,0	106,1	109,9	114,0	2,81
Andre forbrugsvarer .....	92,9	94,6	96,2	97,8	98,4	99,1	100,0	101,0	101,7	103,4	102,6	23,04
<b>Danske varer i alt .....</b>	<b>83,9</b>	<b>88,2</b>	<b>90,7</b>	<b>91,3</b>	<b>92,4</b>	<b>95,8</b>	<b>100,0</b>	<b>105,0</b>	<b>111,9</b>	<b>122,4</b>	<b>114,5</b>	<b>36,77</b>
<b>Produktionsmidler .....</b>	<b>82,5</b>	<b>87,9</b>	<b>89,7</b>	<b>90,0</b>	<b>91,3</b>	<b>94,7</b>	<b>100,0</b>	<b>105,9</b>	<b>114,2</b>	<b>127,7</b>	<b>115,8</b>	<b>25,35</b>
Råvarer til landbrug .....	90,0	92,0	99,8	100,3	101,1	104,0	100,0	109,9	131,8	159,1	145,4	2,03
Råvarer til øvrige erhverv .....	83,5	87,3	89,5	90,0	91,5	95,1	100,0	106,0	114,5	127,8	114,0	17,45
Brændstoffer og smøreløier .....	45,7	73,1	66,6	63,6	67,6	77,1	100,0	110,4	114,4	137,4	107,5	1,97
Maskiner og værktøj, varetransportmidler .....	92,5	94,1	96,3	97,7	97,0	97,8	100,0	102,3	106,5	110,6	113,9	3,90
<b>Forbrugsvarer .....</b>	<b>86,9</b>	<b>89,8</b>	<b>93,1</b>	<b>94,1</b>	<b>94,9</b>	<b>98,3</b>	<b>100,0</b>	<b>102,7</b>	<b>106,4</b>	<b>110,4</b>	<b>111,5</b>	<b>11,43</b>
Animalske fødevarer, ekskl. fisk .....	90,4	95,9	99,7	99,0	97,5	99,2	100,0	100,7	104,4	110,2	108,2	4,77
Fisk og fiskeprodukter .....	74,2	77,5	86,5	89,0	82,7	92,6	100,0	106,8	111,0	108,5	103,0	0,46
Vegetabiliske fødevarer .....	85,0	81,9	85,2	86,1	93,2	103,7	100,0	107,7	112,9	120,6	123,4	1,32
Nydelsesmidler .....	85,8	87,3	90,5	93,3	95,7	97,4	100,0	102,6	107,2	111,6	117,7	1,60
Andre forbrugsvarer .....	90,0	92,1	93,7	95,5	96,4	98,0	100,0	101,8	104,3	106,6	108,9	3,27
<b>Importerede varer i alt .....</b>	<b>89,9</b>	<b>96,6</b>	<b>97,1</b>	<b>96,4</b>	<b>95,3</b>	<b>96,2</b>	<b>100,0</b>	<b>103,3</b>	<b>105,8</b>	<b>110,1</b>	<b>103,5</b>	<b>63,23</b>
<b>Produktionsmidler .....</b>	<b>87,7</b>	<b>96,7</b>	<b>97,2</b>	<b>95,7</b>	<b>94,2</b>	<b>95,1</b>	<b>100,0</b>	<b>104,0</b>	<b>107,0</b>	<b>112,6</b>	<b>104,6</b>	<b>37,49</b>
Råvarer til landbrug .....	84,4	94,4	100,3	96,8	96,5	99,9	100,0	106,4	124,4	137,3	124,4	1,05
Råvarer til øvrige erhverv .....	83,4	92,5	93,1	92,3	91,5	94,0	100,0	105,8	110,2	115,4	106,8	24,88
Brændstoffer og smøreløier .....	49,0	65,8	66,4	61,0	61,3	72,1	100,0	114,5	120,9	153,4	127,2	2,49
Maskiner og værktøj, varetransportmidler .....	115,3	117,7	116,1	115,1	110,4	103,4	100,0	96,4	92,9	91,4	90,9	9,08
<b>Forbrugsvarer .....</b>	<b>95,4</b>	<b>95,9</b>	<b>96,7</b>	<b>97,7</b>	<b>98,0</b>	<b>98,9</b>	<b>100,0</b>	<b>101,7</b>	<b>102,7</b>	<b>104,0</b>	<b>101,6</b>	<b>25,74</b>
Animalske fødevarer ekskl. fisk .....	98,0	101,2	101,5	96,7	94,3	96,0	100,0	104,2	106,8	113,1	102,2	1,79
Fisk og fiskeprodukter .....	86,6	85,8	82,1	83,5	84,1	93,7	100,0	106,8	105,0	97,4	100,5	1,47
Vegetabiliske fødevarer .....	103,7	100,6	103,5	106,3	102,3	99,8	100,0	104,5	114,0	115,4	106,5	1,49
Nydelsesmidler .....	99,4	101,1	100,0	99,0	100,8	100,5	100,0	100,3	102,8	104,6	104,7	1,21
Andre forbrugsvarer .....	95,0	95,8	97,5	98,7	99,2	99,6	100,0	100,7	100,7	102,2	100,9	19,77

Anm.: Prisindeks for indenlandsk vareforsyning belyser prisudviklingen i importørernes faktiske købspriser og producenterens faktiske salgspriser. Priserne er opgjort uden afgifter.

 Nye tal til tabellen offentliggøres januar 2011.

 Flere tal og oplysninger findes på [www.statistikbanken.dk/pris10](http://www.statistikbanken.dk/pris10) pris11

## Dankort-transaktioner

Antal pr. dansker over 18 år

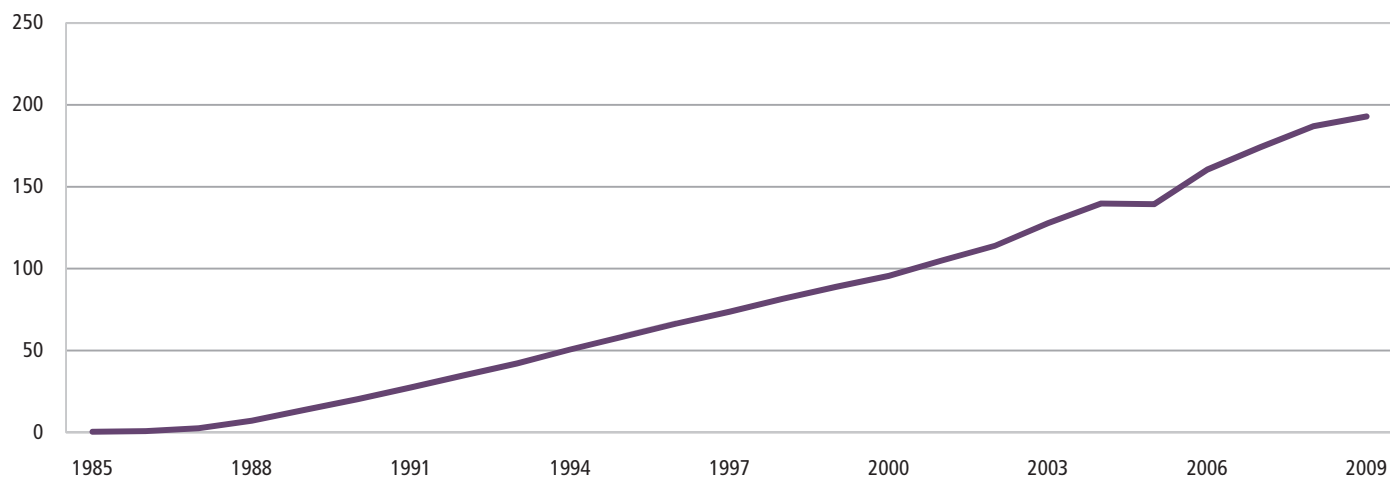

Danmarks Nationalbanks balance<sup>1</sup> ved årets udgang

	1999	2000	2001	2002	2003	2004	2005	2006	2007	2008	2009
<i>Millioner kroner</i>											
<b>Aktiver<sup>1</sup>:</b>											
<b>I alt</b> .....	<b>281 802</b>	<b>237 796</b>	<b>295 286</b>	<b>375 403</b>	<b>323 094</b>	<b>337 066</b>	<b>391 996</b>	<b>364 872</b>	<b>424 540</b>	<b>635 094</b>	<b>424 540</b>
Guldbeholdning <sup>1</sup> .....	4 567	4 683	4 979	5 196	5 298	5 124	6 941	7 700	9 084	9 781	9 084
Fordringer på Den Internationale Valutafond <sup>1</sup> (SDR <sup>1</sup> ) .....	8 441	5 127	8 549	8 268	7 416	5 684	3 557	3 189	2 561	3 406	2 561
Fordringer på udlandet .....	154 715	110 851	138 633	183 034	214 441	208 456	204 204	164 556	161 722	202 777	161 722
Udlån .....	72 946	67 635	97 016	132 037	51 272	76 047	139 619	157 207	219 368	370 814	219 368
Obligationer og aktier .....	37 696	39 960	41 152	41 169	40 203	37 732	35 077	29 396	28 581	27 308	28 581
Andre aktiver .....	3 437	9 540	4 957	5 699	4 464	4 023	2 598	2 824	3 224	21 008	3 224
<b>Passiver<sup>1</sup>:</b>											
<b>I alt</b> .....	<b>281 802</b>	<b>237 796</b>	<b>295 286</b>	<b>375 403</b>	<b>323 094</b>	<b>337 066</b>	<b>391 996</b>	<b>364 872</b>	<b>424 540</b>	<b>635 094</b>	<b>424 540</b>
Seddelomløb .....	42 430	40 650	42 966	43 164	44 984	47 047	50 953	54 249	55 782	55 612	55 782
Møntomløb <sup>1</sup> .....	3 952	4 148	4 333	4 491	4 701	4 992	5 264	5 518	5 771	5 671	5 771
Tildelte særlige trækningsrettigheder (SDR <sup>1</sup> ) .....	1 815	1 869	1 884	1 721	1 577	1 514	1 614	1 522	1 432	1 460	1 432
Forpligtelser over for udlandet <sup>1</sup> .....	2 425	3 143	3 734	3 311	2 976	1 633	2 391	3 729	4 585	4 293	4 585
Indlån .....	46 404	52 460	37 996	61 679	16 789	9 693	15 028	10 277	11 518	128 170	45 813
Indskudsbeviser <sup>1</sup> .....	99 896	51 874	113 620	160 664	157 279	160 379	207 582	163 160	200 451	118 532	166 156
Statens løbende konto <sup>1</sup> .....	39 678	37 718	43 510	50 319	43 981	60 810	56 428	73 789	89 899	262 789	89 899
Andre passiver <sup>1</sup> .....	45 203	45 934	47 243	50 054	50 807	50 998	52 736	52 628	55 102	58 567	55 102

<sup>1</sup> Nye tal til tabellen offentliggøres april 2011.

Kilde: Danmarks Nationalbank.

## Pengemængden

	1999	2000	2001	2002	2003	2004	2005	2006	2007	2008	2009
<i>Milliarder kroner</i>											
<b>Pengemængden</b> ■ .....	<b>523,2</b>	<b>507,1</b>	<b>546,4</b>	<b>604,7</b>	<b>680,6</b>	<b>699,1</b>	<b>806,5</b>	<b>860,2</b>	<b>972,8</b>	<b>1 060,0</b>	<b>1 024,0</b>
Sedler og mønt uden for pengeinstituttsektoren .....	36,1	37,4	39,2	39,0	41,0	43,7	47,3	50,7	51,9	50,4	48,5
<b>Indlån i banker og sparekasser</b> .....	<b>487,0</b>	<b>469,7</b>	<b>507,2</b>	<b>565,8</b>	<b>639,6</b>	<b>655,3</b>	<b>759,2</b>	<b>809,5</b>	<b>920,9</b>	<b>1 009,6</b>	<b>975,5</b>
Anfordring .....	341,8	349,2	375,6	392,1	428,2	492,8	604,3	648,6	703,2	704,8	772,5
Aftaleindskud <sup>1</sup> .....	145,2	120,5	131,6	173,7	211,4	162,5	154,9	160,9	217,7	304,8	203,0

<sup>1</sup> Dækker fx indlån på opsigelse og indlån på tidsindskud.

<sup>1</sup> Nye tal til tabellen offentliggøres april 2011.

Kilde: Danmarks Nationalbank.

## Udvalgte rentesatser

	1999	2000	2001	2002	2003	2004	2005	2006	2007	2008	2009
<i>Procent p.a.</i>											
Nationalbankens diskonto, ultimo året .....	3,00	4,75	3,25	2,75	2,00	2,00	2,25	3,50	4,00	3,50	3,50
3-måneders pengemarkedsrente DKK, ultimo året <sup>1</sup> .....	3,57	5,33	3,54	3,00	2,16	2,16	2,46	3,81	4,65	4,20	0,85
3-måneders pengemarkedsrente EUR, ultimo året <sup>1</sup> .....	3,22	4,75	3,21	2,79	2,07	2,10	2,43	3,70	4,54	2,76	0,45
Effektiv udlånsrente i pengeinstitutterne, gnsntl. ....	7,1	8,1	8,2	7,1	6,2	5,6	5,2	5,4	6,3	6,9	5,3
Effektiv indlånsrente i pengeinstitutterne, gnsntl. ....	2,4	3,2	3,3	2,4	1,7	1,5	1,5	2,2	3,4	3,9	2,1

Anm.: Fra 2002 omfatter den gnsntl. udlåns- og indlånsrente i de største pengeinstitutter.

<sup>1</sup> Nye tal til tabellen offentliggøres april 2011.

Flere tal og oplysninger findes på [www.statistikbanken.dk/mpk3](http://www.statistikbanken.dk/mpk3) og mpk18

<sup>1</sup> Rente tilbudt for pengemarkedsindskud i DKK og EUR.

## Dankort

	1999	2000	2001	2002	2003	2004	2005	2006	2007	2008	2009
<i>Tusinde</i>											
<b>Kort, antal</b> .....	<b>2 794</b>	<b>3 018</b>	<b>3 180</b>	<b>3 290</b>	<b>3 434</b>	<b>3 355</b>	<b>3 511</b>	<b>3 683</b>	<b>3 859</b>	<b>4 010</b>	<b>4 184</b>
<b>Transaktioner, antal</b>											
Elektronisk .....	361 605	390 851	429 520	467 628	528 044	579 147	580 283	670 897	733 230	796 099	828 237
Notaer .....	9 450	8 722	9 994	9 723	7 513	7 355	5 788	5 415	3 931	295	...
<i>Millioner kroner</i>											
<b>Omsætning</b>											
Elektronisk .....	123 383	132 970	144 770	157 483	175 719	195 323	214 743	244 527	266 561	279 712	274 053
Notaer .....	5 318	4 995	5 160	5 361	5 154	5 484	5 005	4 918	3 560	185	...

Anm.: Ekskl. transaktioner i KONTANT-automater.

<sup>1</sup> Nye tal til tabellen offentliggøres april 2011.

Kilde: Pengeinstitutternes Betalingservice.

Gennemsnitlig effektiv obligationsrente<sup>a</sup> ved årets udgang

	1999	2000	2001	2002	2003	2004	2005	2006	2007	2008	2009
<i>Procent p.a.</i>											
<b>Total</b> .....	<b>5,99</b>	<b>6,02</b>	<b>5,62</b>	<b>4,67</b>	<b>4,23</b>	<b>3,80</b>	<b>3,69</b>	<b>4,37</b>	<b>4,93</b>	<b>4,44</b>	<b>3,32</b>
Realkreditobligationer .....	6,64	6,63	6,19	5,25	4,63	4,20	3,94	4,58	5,13	4,85	3,45
Indenlandske statsobligationer .....	5,09	5,06	4,63	3,64	3,48	3,10	3,08	3,89	4,34	3,18	2,87
Børsnoterede obligationer iøvrigt .....	7,17	7,06	6,52	5,92	5,48	4,76	4,95	4,72	5,15	5,23	4,58

Nye tal til tabellen offentliggøres marts 2011.

Flere tal og oplysninger findes på [www.statistikbanken.dk/mpk3](http://www.statistikbanken.dk/mpk3)

Aktieindeks<sup>a</sup> ved årets udgang

<i>OMXC-indeks<sup>a</sup></i>	1999	2000	2001	2002	2003	2004	2005	2006	2007	2008	2009
<i>Ultimo 1995 = 100</i>											
<b>Aktier i alt</b> .....	<b>214</b>	<b>248</b>	<b>212</b>	<b>167</b>	<b>217</b>	<b>263</b>	<b>368</b>	<b>423</b>	<b>447</b>	<b>228</b>	<b>301</b>
Energi .....	...	...	...	...	...	134	182	218	236	74	61
Materialer .....	101	150	122	110	155	200	257	339	369	257	328
Industri .....	257	262	193	156	243	280	415	431	539	259	330
Forbrugsgoder .....	104	108	87	68	90	136	258	316	238	79	120
Konsumtvarer .....	94	124	103	93	96	114	159	192	188	76	148
Sundhedspleje .....	233	404	433	307	308	398	477	641	699	515	611
Finans .....	174	254	233	205	272	348	482	607	523	188	292
It .....	422	455	217	156	173	230	343	515	395	211	284
Telekommunikation .....	355	209	192	111	138	150	244	138	182	151	158
Forsyning .....	83	88	208	368	913	935	948	1 363	2 004	552	497

Nye tal til tabellen offentliggøres marts 2011.

Flere tal og oplysninger findes på [www.statistikbanken.dk/mpk13](http://www.statistikbanken.dk/mpk13)

## Cirkulerende børsnoterede papirer ved årets udgang

	1999	2000	2001	2002	2003	2004	2005	2006	2007	2008	2009
<i>Milliarder kroner</i>											
<b>Obligationer i alt (kursværdi)</b> .....	<b>1 947,1</b>	<b>2 011,8</b>	<b>2 212,1</b>	<b>2 350,6</b>	<b>2 556,8</b>	<b>2 830,9</b>	<b>3 053,9</b>	<b>3 058,8</b>	<b>3 241,4</b>	<b>3 399,0</b>	<b>3 901,5</b>
Realkreditobligationer .....	1 145,9	1 236,3	1 445,6	1 577,8	1 731,5	1 984,3	2 255,3	2 320,6	2 536,1	2 675,4	3 054,7
Indenlandske statsobligationer .....	655,2	634,0	628,3	653,8	697,0	712,4	639,9	552,6	478,1	521,6	552,8
Børsnoterede obligationer i øvrigt .....	146,0	141,5	138,2	119,0	127,5	131,6	158,8	185,6	221,7	202,0	294,0
<b>Ejerfordeling af aktier mv. i alt (kursværdi)</b> ...	<b>839</b>	<b>1 003</b>	<b>799</b>	<b>603</b>	<b>778</b>	<b>938</b>	<b>1 287</b>	<b>1 598</b>	<b>1 871</b>	<b>1 036</b>	<b>1 356</b>
Ikke-finansielle selskaber .....	168	165	125	117	213	265	390	439	475	250	312
Finansielle selskaber .....	96	178	123	103	97	113	170	209	219	118	146
Forsikringselskaber og pensionskasser .....	121	113	88	47	45	54	112	139	171	90	112
Offentlig forvaltning og service .....	68	63	53	39	45	39	16	18	16	9	10
Husholdninger .....	135	157	135	105	146	182	264	380	493	291	377
Non-profit institutioner, rettet mod husholdninger ..	5	5	3	3	5	6	9	12	24	15	21
Udlandet .....	212	259	227	163	213	254	311	374	440	16	21
Uoplyst .....	36	63	47	26	14	24	16	27	34	247	356

Nye tal til tabellen offentliggøres marts 2011.

Kilde: Danmarks Nationalbank.

## Pengeinstitutternes indtægtsfordeling

	1998	1999	2000	2001	2002	2003	2004	2005	2006	2007	2008
<i>Millioner kroner</i>											
<b>Indtægter i alt</b> .....	40 508	42 346	46 635	48 915	50 307	53 662	54 162	57 610	58 603	66 598	76 141
Renteindtægter, netto .....	28 172	29 025	31 051	34 045	35 657	36 946	35 127	37 235	36 359	42 562	52 800
Gebyrindtægter i alt .....	9 475	10 676	13 101	12 126	12 364	13 135	14 714	17 011	17 892	19 910	18 398
Andre indtægter .....	2 861	2 645	2 483	2 744	2 286	3 581	4 321	3 364	4 352	4 126	4 943

Anm.: Ekskl. grønlandske banker.

Nye tal til tabellen offentliggøres september 2010.

Flere tal og oplysninger findes på [www.statistikbanken.dk/mpk39](http://www.statistikbanken.dk/mpk39)

## Pengeinstitutternes resultatopgørelse

	1998	1999	2000	2001	2002	2003	2004	2005	2006	2007	2008
<i>Millioner kroner</i>											
Renteindtægter, mv. ....	75 625	73 493	93 154	94 412	84 333	76 424	77 442	96 498	121 801	169 826	204 019
Gebyrer og provisionsindtægter mv., netto .....	9 475	10 676	13 101	12 126	12 364	13 135	14 714	17 011	17 892	19 910	18 398
Renteudgifter inkl. aktieudbytte .....	48 137	45 228	62 964	61 489	49 371	40 269	43 388	60 029	86 956	128 598	152 121
Nettorente- og gebyrindtægter .....	36 963	38 941	43 290	45 049	47 326	49 290	48 768	53 480	52 737	61 138	70 296
Kursregulering af værdipapirer .....	999	1 771	4 637	1 854	740	4 380	3 685	5 202	12 584	7 025	-4 845
Andre ordinære indtægter .....	2 177	1 885	1 622	1 621	1 591	2 790	3 248	2 598	2 838	2 792	4 040
Udgifter til administration .....	26 441	28 774	30 683	30 423	30 794	31 350	33 017	33 802	37 128	42 796	46 105
Andre driftsudgifter .....	84	199	2 592	28	53	311	59	78	67	85	2 052
Afskrivninger og hensættelser på debitorer .....	2 743	2 622	3 059	5 011	4 303	5 077	1 639	-942	-1 937	-150	28 388
Afskrivninger på materielle og immaterielle aktiver ...	1 855	1 736	1 787	1 765	1 421	1 267	1 312	2 291	2 585	2 943	6 644
Kursreguleringer i øvrigt .....	3 595	3 447	4 582	5 795	6 392	7 816	8 973	7 647	8 945	11 641	5 403
Ekstraordinære indtægter, netto .....	0	0	0	-55	0	0	0	1	23	0	0
Resultat før skat <sup>1</sup> .....	12 611	12 713	16 010	17 038	19 478	26 271	28 647	33 699	39 284	36 922	-8 296
Skat .....	2 130	2 465	3 425	4 898	5 827	7 240	7 943	8 220	8 926	7 068	-325
Årets resultat .....	10 481	10 248	12 585	12 140	13 651	19 031	20 704	25 479	30 358	29 854	-7 971

Anm.: Ekskl. grønlandske banker.

Nye tal til tabellen offentliggøres oktober 2010.

Flere tal og oplysninger findes på [www.statistikbanken.dk/mpk39](http://www.statistikbanken.dk/mpk39)

## Brancheudfordeling af større pengeinstitutters udlån ved årets udgang

	1999	2000	2001	2002	2003	2004	2005	2006	2007	2008	2009
<i>Millioner kroner</i>											
<b>I alt</b> .....	400 800	607 802	662 378	706 713	749 157	807 074	1 026 498	1 199 917	1 447 532	1 638 281	1 530 573
Landbrug, fiskeri, råstofudvinding .....	23 154	18 089	21 984	23 146	27 862	31 920	37 822	43 930	55 297	65 720	58 501
Industri .....	35 048	37 434	42 666	43 450	72 178	77 253	81 653	84 162	88 688	109 340	101 269
Energi- og vandforsyning .....	1 716	3 093	4 731	3 780	4 427	9 956	12 728	14 544	16 429	19 698	21 904
Bygge og anlæg .....	8 560	8 653	10 642	11 981	14 621	14 980	18 777	27 748	35 339	30 633	28 122
Handel, hotel og restauration .....	43 267	42 557	45 531	44 834	61 377	62 196	68 560	79 470	90 326	100 572	83 792
Transport, post og tele .....	13 949	13 290	16 342	16 699	23 567	21 528	27 062	37 632	43 247	50 207	38 220
Finansiering og forretningsservice <sup>1</sup> .....	89 850	268 150	289 403	337 078	287 135	281 548	402 977	456 951	577 727	695 161	680 833
Offentlige og personlige tjenester .....	23 451	22 259	26 594	27 178	42 602	44 339	56 158	59 416	59 563	69 221	47 566
Uoplyst aktivitet .....	8 332	13 962	18 468	10 631	12 510	14 628	17 876	31 999	54 184	51 387	30 804
Lønmodtagere, pensionister, mv. ....	153 473	180 315	186 017	187 936	202 878	248 726	302 885	364 065	426 732	446 342	439 562

<sup>1</sup> Fra og med 2000 indgår også mellemværender med andre penge- og realkreditinstitutter.

Nye tal til tabellen offentliggøres april 2011.

Kilde: Danmarks Nationalbank.

## En verden udenfor

I dette kapitel kan du læse om Danmarks økonomiske relationer til udlandet og finde international statistik, der sammenligner Danmark med resten af verden. Kapitlet vender også blikket mod EU og beskriver konvergenskriterierne, som er de fem økonomiske krav, EU-landene stiller til medlemslande, der ønsker at indgå i eurosamarbejdet.

### Udenrigshandel (side 151-155)

Størstedelen af vores import kommer fra Europa, men andelen er faldet. Samtidig importerer vi i stigende grad fra Asien. I 1999 kom 9 pct. af importen fra Asien, mens det i 2009 var oppe på 13 pct. Næsten halvdelen kom fra Kina. Også på eksportsiden dominerer Europa, som modtager 77 pct. af vores eksport.

### Betalings- og kapitalbalance (side 156-157)

Betalingsbalancen opgør værdien af vores økonomiske transaktioner med udlandet. I hele perioden har der været overskud på de løbende poster. I 2009 lå det på 4 pct. af bruttonationalproduktet, hvilket er tiårets næststørste overskud.

### Bidrag til og fra EU (side 158-161)

Selv om Danmark i 2008 bidrog til EU-fællesskabet med 358 euro pr. indbygger, udgjorde vores andel kun 2,1 pct. af EU's samlede indtægter. Med et bidrag på 230 euro for hver tysker stod Tyskland for 20 pct. af fællesskabets indtægter. Nøgletal for EU-landenes økonomi de seneste tre år viser, at den økonomiske krise er gået hårdt ud over en del af EU-landenes offentlige finanser.

### International statistik (side 162-182)

Hvor en nyfødt dansker i 2008 i gennemsnit kunne se frem til at leve i 79 år, havde en baby i Zimbabwe kun udsigt til 44 års levetid. Afrikanere har desuden en langt større risiko for at dø som spædbørn, mens dette kun sker for fire ud af 1.000 levendefødte danske babyer. Den internationale statistik er i år udvidet med tal for vækstøkonomierne Brasilien, Rusland, Indien og Kina – også kaldet BRIK-landene.

Importen 2009\*

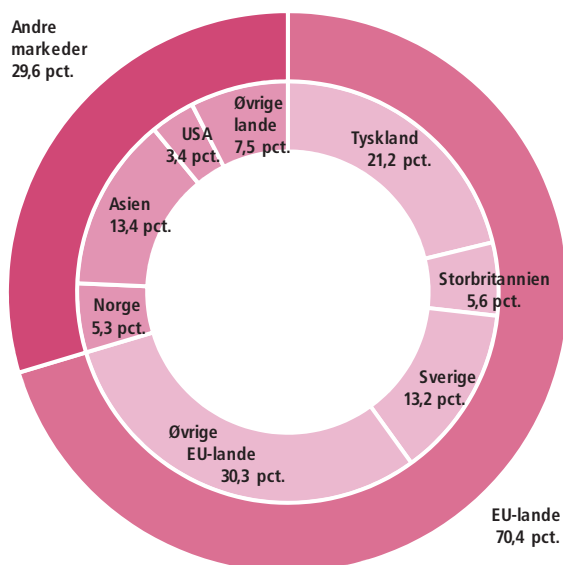

Eksporten 2009\*

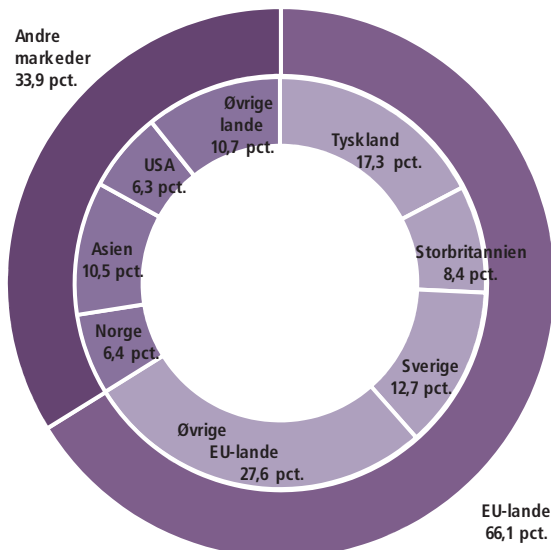



## Importen (cif\*) fordelt efter varegrupper

	1999	2000	2001	2002	2003	2004	2005	2006	2007	2008	2009	1999	2009*
												Procent	
Millioner kroner												100,0	100,0
<b>Import i alt</b> .....	<b>310 586</b>	<b>358 871</b>	<b>367 033</b>	<b>384 709</b>	<b>369 701</b>	<b>400 125</b>	<b>445 797</b>	<b>506 495</b>	<b>528 719</b>	<b>556 433</b>	<b>439 672</b>	<b>100,0</b>	<b>100,0</b>
Varer fortrinsvis til direkte anvendelse i landbrug og gartneri i alt .....	7 501	8 716	9 531	9 448	9 710	9 694	9 347	10 028	11 803	15 840	11 263	2,4	2,6
Varer fortrinsvis til direkte anvendelse i bygge- og anlægsvirksomhed i alt .....	23 323	26 186	26 735	26 849	27 743	29 001	32 881	40 660	45 168	45 250	32 423	7,5	7,4
Varer fortrinsvis til direkte anvendelse i øvrige byerhverv i alt .....	109 200	121 478	125 705	127 969	122 923	131 425	140 478	164 606	173 065	176 195	129 446	35,2	29,4
Papir, pap og varer deraf .....	7 921	8 455	8 811	8 651	8 285	8 755	8 693	9 446	9 541	9 707	7 816	2,6	1,8
Tekstilfibre, tekstilgarn og tekstilstoffer .....	6 095	6 746	6 650	6 214	5 734	5 444	5 536	5 713	5 700	5 488	3 667	2,0	0,8
Kemiske materialer og produkter .....	22 237	24 668	25 553	26 562	25 411	26 824	29 920	33 342	35 078	36 754	29 166	7,2	6,6
Metaller og metalvarer .....	15 549	18 953	18 661	18 629	18 657	23 563	25 541	32 041	35 635	35 463	19 373	5,0	4,4
Øvrige råvarer og halvfabrikata .....	15 916	17 422	18 305	17 900	17 967	18 283	18 713	22 152	23 791	24 945	19 680	5,1	4,5
Dele og tilbehør .....	40 498	44 268	46 488	48 176	45 649	47 374	51 187	60 647	62 033	62 772	49 139	13,0	11,2
Motorer til transportmidler .....	985	966	1 238	1 837	1 220	1 182	889	1 265	1 286	1 067	605	0,3	0,1
Brændselsstoffer, smørestoffer og elektricitet i alt .....	11 418	19 375	17 874	16 717	17 314	21 106	29 886	32 778	29 477	45 731	31 100	3,7	7,1
Kul, koks, briketter .....	1 557	1 715	2 426	1 697	2 420	2 721	2 334	3 575	3 538	4 919	3 232	0,5	0,7
Rå jordolie .....	4 169	7 136	5 073	5 180	5 291	6 621	6 650	7 982	7 006	8 357	8 709	1,3	2,0
Lette og middelsvære olier (motorbenzin mv.) .....	1 995	4 223	3 792	3 335	2 609	3 702	6 266	5 242	6 038	7 645	4 962	0,6	1,1
Gasolier og brændselsolier .....	2 398	4 995	4 839	3 678	4 565	5 675	10 482	13 024	9 973	18 798	10 601	0,8	2,4
Andre brændselsstoffer, smørestoffer og elektricitet .....	1 301	1 306	1 745	2 826	2 429	2 387	4 153	2 955	2 922	6 013	3 595	0,4	0,8
Maskiner og andet kapitaludstyr i alt .....	41 662	50 308	49 053	54 831	51 724	53 462	63 214	65 844	64 703	63 904	57 535	13,4	13,1
Transportmidler i alt .....	24 978	29 384	27 951	33 186	25 053	34 412	37 157	41 517	42 366	45 459	31 652	8,0	7,2
Varer fortrinsvis til direkte forbrug i alt .....	86 858	98 185	102 459	108 423	109 634	114 625	126 928	144 338	155 523	158 084	139 893	28,0	31,8
Næringsmidler, drikkevarer og tobak .....	26 604	29 424	31 523	32 984	33 306	35 284	38 684	42 951	44 455	46 957	43 430	8,6	9,9
Andre ikke-varige forbrugsvarer .....	13 460	15 045	16 920	18 500	19 130	20 366	22 136	24 296	24 685	26 317	25 598	4,3	5,8
Fodtøj og beklædning .....	18 414	21 236	21 844	21 640	21 693	22 416	24 317	27 753	29 647	29 666	25 981	5,9	5,9
Andre halvvarige forbrugsvarer .....	14 890	17 403	16 521	18 365	18 242	18 346	20 848	23 380	25 541	26 667	21 983	4,8	5,0
Varige forbrugsvarer (undtagen personbiler) .....	13 490	15 077	15 650	16 935	17 262	18 214	20 943	25 959	31 195	28 477	22 902	4,3	5,2
Varer ikke andetsteds medtaget .....	5 646	5 239	7 725	7 287	5 599	6 400	5 907	6 724	6 613	5 968	6 361	1,8	1,4

Nye tal til tabellen offentliggøres marts 2011.

Flere tal og oplysninger findes på [www.statistikbanken.dk/bec2y](http://www.statistikbanken.dk/bec2y)

## Eksporten (fob\*) fordelt efter varegrupper

	1999	2000	2001	2002	2003	2004	2005	2006	2007	2008	2009*	1999	2009*
												Procent	
Millioner kroner												100,0	100,0
<b>Eksport i alt</b> .....	<b>351 917</b>	<b>408 239</b>	<b>424 670</b>	<b>442 754</b>	<b>429 272</b>	<b>452 400</b>	<b>501 552</b>	<b>543 849</b>	<b>552 717</b>	<b>585 797</b>	<b>492 567</b>	<b>100,0</b>	<b>100,0</b>
Animalske landbrugsprodukter .....	30 460	34 321	39 007	35 794	34 384	36 947	37 568	39 624	38 899	42 167	39 564	8,7	8,0
Levende hornkvæg, okse og kalvekød .....	2 355	2 281	1 627	1 898	1 792	1 941	1 930	2 000	1 968	2 107	2 276	0,7	0,5
Levende svin og svinekød .....	16 629	20 253	24 700	21 270	20 361	21 853	22 092	24 352	23 227	24 738	22 986	4,7	4,7
Levende fjerkræ og fjerkrækød .....	1 366	1 432	1 688	1 495	1 552	1 615	1 704	1 402	1 571	1 718	1 530	0,4	0,3
Smør .....	976	1 005	1 041	1 104	1 143	1 525	1 597	1 524	1 445	1 745	1 417	0,3	0,3
Ost .....	6 851	6 703	7 185	7 245	6 949	7 076	7 109	7 083	7 283	7 592	7 323	1,9	1,5
Vegetabiliske landbrugsprodukter .....	7 038	7 706	7 712	7 886	8 098	7 011	6 569	8 166	8 805	8 628	8 293	2,0	1,7
Korn .....	1 661	2 065	1 960	1 751	1 825	963	790	1 498	2 065	1 788	1 984	0,5	0,4
Blomster, planter, frugt og grøntsager .....	3 452	3 739	3 690	3 967	3 919	3 599	3 285	3 895	3 624	3 644	3 602	1,0	0,7
Kød og mælkekonserves i alt .....	5 429	5 660	5 721	5 668	4 603	4 913	5 335	5 159	5 490	5 840	5 470	1,5	1,1
Industriprodukter i alt .....	263 605	300 348	317 984	335 976	326 743	337 125	368 784	392 256	412 752	426 622	367 387	74,9	74,6
Drikkevarer .....	1 852	2 419	3 050	3 377	3 612	3 752	3 800	4 395	4 340	4 413	4 072	0,5	0,8
Animalske og vegetabiliske olier og fedtstoffer .....	1 405	1 176	1 280	1 449	1 463	1 769	2 062	2 327	2 148	2 902	2 400	0,4	0,5
Kemiske artikler .....	42 567	49 237	54 453	58 461	60 373	61 638	69 052	68 482	73 486	77 667	76 436	12,1	15,5
Træ- og korkvarer .....	4 527	4 867	4 561	4 611	4 565	4 831	4 588	5 207	5 090	4 822	3 665	1,3	0,7
Tekstil og beklædning .....	18 919	21 495	22 449	22 520	22 305	22 213	23 657	26 206	28 592	28 157	25 237	5,4	5,1
Varer af ikke-metalliske mineraler .....	5 220	5 812	5 654	5 857	5 116	5 634	7 171	8 255	9 308	10 772	9 047	1,5	1,8
Metaller og metalvarer .....	17 539	19 025	19 743	19 707	19 776	21 640	22 954	28 130	31 488	34 925	26 499	5,0	5,4
Maskiner og instrumenter .....	94 052	110 451	117 065	122 847	113 197	118 234	134 203	138 143	144 970	147 809	122 085	26,7	24,8
Transportmidler (undtagen skibe over 250 BT og fly) .....	9 662	10 981	12 835	14 928	15 159	15 071	16 072	17 416	16 938	18 190	13 451	2,7	2,7
Møbler og dele hertil .....	13 983	15 577	15 926	16 177	16 148	16 412	16 317	16 465	16 665	14 428	11 668	4,0	2,4
Skibe over 250 BT, fly, bore- og produktionsplatforme .....	6 861	4 127	2 654	4 384	1 957	4 928	5 378	5 379	3 242	6 592	5 634	1,9	1,1
Fisk, krebsdyr og bløddyr, ikke tilberedt .....	11 589	12 052	13 081	12 764	11 942	11 237	12 362	13 037	12 345	12 145	10 626	3,3	2,2
Rå pelskind .....	2 407	3 200	3 418	3 378	3 227	3 616	4 021	6 124	4 751	4 861	4 132	0,7	0,8
<b>Handelsbalance</b> .....	<b>41 330</b>	<b>49 368</b>	<b>57 637</b>	<b>58 044</b>	<b>59 571</b>	<b>52 275</b>	<b>55 755</b>	<b>37 354</b>	<b>23 999</b>	<b>29 365</b>	<b>52 895</b>		

Nye tal til tabellen offentliggøres marts 2011.

Flere tal og oplysninger findes på [www.statistikbanken.dk/bec2y](http://www.statistikbanken.dk/bec2y), og konj2y

### Importen (cif\*) fordelt efter oprindelseslande eller afsendelseslande

	1999	2000	2001	2002	2003	2004	2005	2006	2007	2008	2009*	1999	2009*
<i>Millioner kroner</i>													
<b>Import i alt</b> .....	<b>310 586</b>	<b>358 871</b>	<b>367 033</b>	<b>384 709</b>	<b>369 701</b>	<b>400 125</b>	<b>445 797</b>	<b>506 495</b>	<b>528 719</b>	<b>556 433</b>	<b>439 672</b>	<b>100,0</b>	<b>100,0</b>
<b>Europa</b> .....	<b>257 057</b>	<b>294 788</b>	<b>302 963</b>	<b>323 617</b>	<b>307 160</b>	<b>324 125</b>	<b>362 426</b>	<b>414 335</b>	<b>432 782</b>	<b>452 961</b>	<b>349 090</b>	<b>82,8</b>	<b>79,4</b>
<b>Norden</b> .....	<b>61 627</b>	<b>74 309</b>	<b>72 679</b>	<b>76 044</b>	<b>75 254</b>	<b>83 413</b>	<b>93 825</b>	<b>107 930</b>	<b>112 429</b>	<b>118 690</b>	<b>89 934</b>	<b>19,8</b>	<b>20,5</b>
Finland .....	8 534	9 762	9 869	9 767	8 568	8 672	9 901	11 305	11 677	12 390	7 221	2,7	1,6
Færøerne .....	1 001	1 136	1 500	1 321	1 382	1 185	1 012	966	925	969	803	0,3	0,2
Island .....	716	736	838	858	906	759	734	684	834	946	466	0,2	0,1
Norge .....	13 728	18 258	16 760	18 420	16 689	18 841	20 159	23 388	22 431	26 498	23 245	4,4	5,3
Sverige .....	37 648	44 417	43 711	45 678	47 709	53 956	62 020	71 587	76 563	77 889	58 198	12,1	13,2
<b>Europa ekskl. Norden</b> .....	<b>195 430</b>	<b>220 479</b>	<b>230 284</b>	<b>247 574</b>	<b>231 907</b>	<b>240 712</b>	<b>268 601</b>	<b>306 405</b>	<b>320 352</b>	<b>334 271</b>	<b>259 156</b>	<b>62,9</b>	<b>58,9</b>
Belgien og Luxembourg .....	11 098	12 120	12 969	14 313	13 672	15 066	17 073	18 789	20 549	21 256	16 550	3,6	3,8
Bulgarien .....	224	246	260	215	198	231	252	251	161	236	189	0,1	0,0
Estland .....	875	1 253	1 401	1 370	1 194	1 235	1 247	1 596	1 585	1 764	1 327	0,3	0,3
Frankrig .....	18 280	18 222	21 393	25 119	17 927	18 396	19 164	22 273	21 646	20 763	15 472	5,9	3,5
Grækenland .....	501	649	834	882	901	964	995	1 016	1 121	915	1 103	0,2	0,3
Holland .....	24 785	26 687	25 688	26 012	25 616	27 030	29 646	31 703	35 609	37 593	30 978	8,0	7,0
Irland .....	3 856	4 505	4 432	4 928	4 466	4 379	5 207	5 937	6 155	5 328	4 896	1,2	1,1
Italien .....	14 476	15 291	16 105	16 220	15 341	16 292	18 554	20 046	22 179	21 896	15 164	4,7	3,4
Letland .....	911	1 058	1 442	1 280	1 526	1 352	1 502	1 750	1 825	2 378	1 873	0,3	0,4
Litauen .....	1 393	1 765	1 876	1 999	2 103	2 186	2 004	2 225	2 515	4 048	2 672	0,4	0,6
Polen .....	5 587	6 610	7 681	7 420	6 721	7 532	8 836	11 742	13 020	15 269	11 664	1,8	2,7
Portugal .....	2 484	2 591	2 433	2 347	2 157	1 957	2 092	2 145	2 102	2 306	2 024	0,8	0,5
Rumænien .....	133	265	310	227	215	254	322	427	322	475	539	0,0	0,1
Rusland .....	2 117	3 323	3 475	3 213	3 966	5 560	7 767	8 219	7 912	11 014	4 726	0,7	1,1
Schweiz og Liechtenstein .....	3 947	4 252	4 734	4 410	4 204	4 026	5 563	6 662	4 638	5 106	4 777	1,3	1,1
Slovakiet .....	233	367	575	604	751	966	1 166	1 803	2 660	3 315	2 247	0,1	0,5
Spanien .....	4 653	5 069	5 804	6 402	6 479	6 787	9 034	9 644	9 716	9 280	6 439	1,5	1,5
Storbritannien .....	24 465	30 703	27 853	33 882	25 947	24 222	26 650	28 874	27 021	28 131	24 441	7,9	5,6
Tjekkiet .....	1 170	1 261	1 536	1 653	1 773	2 181	3 403	4 688	5 187	5 372	4 709	0,4	1,1
Tyrkiet .....	1 599	1 891	2 329	3 054	3 368	3 926	4 606	5 083	5 589	5 379	4 022	0,5	0,9
Tyskland .....	67 433	76 308	80 383	84 767	85 583	87 041	93 050	108 624	114 750	118 331	93 389	21,7	21,2
Ungarn .....	673	925	1 142	1 308	1 559	1 988	2 423	2 506	4 181	4 145	2 874	0,2	0,7
Østrig .....	3 390	3 838	4 044	4 433	4 644	4 788	5 218	5 553	5 861	5 853	4 225	1,1	1,0
Øvrige Europa .....	1 148	1 283	1 584	1 517	1 597	2 353	2 828	4 847	4 049	4 120	2 854	0,4	0,6
<b>Nordamerika</b> .....	<b>17 874</b>	<b>18 985</b>	<b>20 313</b>	<b>19 911</b>	<b>15 327</b>	<b>18 613</b>	<b>15 708</b>	<b>20 792</b>	<b>23 777</b>	<b>23 306</b>	<b>20 016</b>	<b>5,8</b>	<b>4,6</b>
Canada .....	1 608	2 678	2 168	2 511	1 221	1 407	1 688	2 069	3 062	2 926	2 794	0,5	0,6
Grønland .....	1 428	1 649	1 834	2 145	2 117	2 014	2 109	2 186	2 225	2 462	2 085	0,5	0,5
USA .....	14 838	14 656	16 311	15 254	11 989	15 192	11 909	16 537	18 490	17 918	15 137	4,8	3,4
Øvrige Nordamerika .....	0	3	0	0	0	0	1	0	0	0	0	0,0	0,0
<b>Syd- og Mellemamerika</b> .....	<b>4 474</b>	<b>5 549</b>	<b>6 191</b>	<b>5 402</b>	<b>5 578</b>	<b>6 305</b>	<b>7 272</b>	<b>7 399</b>	<b>8 473</b>	<b>9 979</b>	<b>8 733</b>	<b>1,4</b>	<b>2,0</b>
Argentina .....	1 486	1 888	2 283	2 283	1 990	2 327	2 118	2 011	2 049	3 036	2 662	0,5	0,6
Brasilien .....	928	1 219	1 039	739	903	1 107	1 252	1 726	2 207	2 109	1 724	0,3	0,4
Øvrige Syd- og Mellemamerika ..	2 060	2 442	2 870	2 380	2 684	2 871	3 903	3 662	4 217	4 835	4 347	0,7	1,0
<b>Asien</b> .....	<b>28 865</b>	<b>36 741</b>	<b>34 564</b>	<b>32 538</b>	<b>38 137</b>	<b>45 718</b>	<b>55 948</b>	<b>59 850</b>	<b>59 483</b>	<b>61 598</b>	<b>58 795</b>	<b>9,3</b>	<b>13,4</b>
Hongkong .....	1 660	2 113	1 868	1 751	1 589	2 142	2 937	2 939	2 156	1 664	1 105	0,5	0,3
Indien .....	1 321	1 561	1 596	1 653	1 977	2 401	3 556	3 190	3 793	3 591	3 684	0,4	0,8
Israel .....	479	643	701	531	465	486	573	801	738	719	478	0,2	0,1
Japan .....	6 179	5 481	5 210	5 219	3 155	3 799	4 471	4 655	3 926	3 383	2 283	2,0	0,5
Kina .....	8 203	10 561	10 918	11 042	13 623	16 094	21 707	26 504	29 970	32 965	28 585	2,6	6,5
Malaysia .....	1 002	1 196	1 522	1 363	1 309	1 458	2 029	1 465	1 685	1 770	1 201	0,3	0,3
Singapore .....	611	885	656	760	3 120	981	1 341	2 194	981	1 542	8 324	0,2	1,9
Sydkorea .....	1 746	3 949	2 686	2 091	4 229	6 395	4 237	4 280	3 066	2 736	2 928	0,6	0,7
Taiwan .....	2 605	3 740	2 659	2 548	2 829	3 956	4 001	3 997	4 092	3 137	2 017	0,8	0,5
Thailand .....	1 489	1 607	1 424	1 339	1 455	1 621	1 606	1 909	2 494	2 893	2 905	0,5	0,7
Øvrige Asien .....	3 572	5 005	5 323	4 239	4 388	6 385	9 490	7 918	6 584	7 199	5 284	1,2	1,2
<b>Afrika</b> .....	<b>1 283</b>	<b>1 591</b>	<b>1 647</b>	<b>1 869</b>	<b>1 846</b>	<b>3 563</b>	<b>2 112</b>	<b>2 333</b>	<b>2 499</b>	<b>2 799</b>	<b>1 762</b>	<b>0,4</b>	<b>0,4</b>
Sydafrika .....	612	747	968	729	1 133	1 053	1 185	1 569	1 267	1 637	896	0,2	0,2
Øvrige Afrika .....	671	844	678	1 140	713	2 509	927	764	1 232	1 162	866	0,2	0,2
<b>Australien og Oceanien</b> .....	<b>725</b>	<b>795</b>	<b>920</b>	<b>969</b>	<b>1 375</b>	<b>1 801</b>	<b>2 331</b>	<b>1 785</b>	<b>1 705</b>	<b>5 789</b>	<b>1 277</b>	<b>0,2</b>	<b>0,3</b>
Australien .....	388	412	471	554	700	858	947	991	943	845	697	0,1	0,2
New Zealand .....	325	372	432	402	659	932	854	765	741	972	553	0,1	0,1
Øvrige Oceanien .....	13	11	17	14	16	11	530	29	20	3 971	27	0,0	0,0
<b>Uoplyst land</b> .....	<b>308</b>	<b>422</b>	<b>435</b>	<b>404</b>	<b>278</b>	<b>0</b>	<b>0</b>	<b>0</b>	<b>0</b>	<b>0</b>	<b>0</b>	<b>0,1</b>	<b>0,0</b>
<b>Eurozonen (15 EU-lande)</b> .....	<b>160 162</b>	<b>175 753</b>	<b>184 731</b>	<b>195 971</b>	<b>186 186</b>	<b>192 405</b>	<b>211 158</b>	<b>238 603</b>	<b>253 013</b>	<b>257 479</b>	<b>198 693</b>	<b>51,6</b>	<b>45,2</b>
<b>EU i alt (27 EU-lande)</b> .....	<b>233 473</b>	<b>264 623</b>	<b>272 519</b>	<b>291 605</b>	<b>275 882</b>	<b>288 508</b>	<b>320 982</b>	<b>366 054</b>	<b>388 053</b>	<b>400 501</b>	<b>309 427</b>	<b>75,2</b>	<b>70,4</b>

Anm.: Import fra EU-lande opgøres på afsendelsesland.

Nye tal til tabellen offentliggøres marts 2011.

Flere tal og oplysninger findes på [www.statistikbanken.dk/sitc2r3y](http://www.statistikbanken.dk/sitc2r3y) og sitc2r4y

## Eksporten (fob\*) fordelt efter bestemmelseslande

	1999	2000	2001	2002	2003	2004	2005	2006	2007	2008	2009*	1999	2009*
<i>Millioner kroner</i>												<i>Procent</i>	
<b>Eksport i alt</b> .....	351 916	408 239	424 669	442 754	429 272	452 400	501 552	543 849	552 717	585 798	492 567	100,0	100,0
<b>Europa</b> .....	280 781	323 326	333 944	350 603	341 151	359 418	398 322	435 332	441 724	466 602	380 937	79,8	77,3
<b>Norden</b> .....	75 738	92 714	88 751	96 158	96 507	100 127	111 178	129 047	135 080	140 896	109 382	21,5	22,2
Finland .....	11 172	13 693	12 674	13 800	13 713	12 946	13 888	16 369	15 468	14 790	11 622	3,2	2,4
Færøerne .....	1 642	1 684	1 901	1 923	1 873	1 829	1 861	2 163	2 558	2 369	1 906	0,5	0,4
Island .....	2 075	2 518	1 880	1 818	2 002	2 083	2 580	2 754	3 080	2 596	1 628	0,6	0,3
Norge .....	21 013	22 600	23 574	27 066	24 538	25 242	26 750	30 664	33 117	35 855	31 428	6,0	6,4
Sverige .....	39 837	52 219	48 722	51 552	54 381	58 026	66 099	77 096	80 857	85 287	62 798	11,3	12,7
<b>Europa ekskl. Norden</b> .....	205 043	230 612	245 193	254 445	244 644	259 292	287 144	306 285	306 644	325 706	271 556	58,3	55,1
Belgien og Luxembourg .....	7 053	7 507	7 976	8 266	8 193	7 952	8 035	8 417	8 542	9 053	8 325	2,0	1,7
Bulgarien .....	286	367	468	522	478	522	595	605	653	888	1 193	0,1	0,2
Estland .....	709	987	1 053	1 168	1 119	1 102	1 270	1 848	1 899	1 746	1 260	0,2	0,3
Frankrig .....	18 484	20 401	21 711	20 653	21 707	22 577	26 118	24 989	24 711	25 635	20 711	5,3	4,2
Grækenland .....	2 909	3 313	3 385	3 376	3 389	3 662	3 732	4 283	4 314	3 998	3 641	0,8	0,7
Holland .....	16 851	20 333	19 157	19 932	19 961	25 161	25 846	28 482	25 053	26 839	22 717	4,8	4,6
Irland .....	4 832	5 502	5 962	6 594	6 485	6 917	7 213	7 415	8 546	7 117	5 962	1,4	1,2
Italien .....	12 826	13 261	14 365	14 135	14 397	15 538	16 778	18 082	17 997	18 139	15 021	3,6	3,0
Letland .....	850	908	1 142	1 193	1 087	1 170	1 793	1 835	2 372	1 888	1 125	0,2	0,2
Litauen .....	1 760	1 670	1 970	2 079	1 972	1 758	1 802	3 004	3 297	2 974	1 668	0,5	0,3
Polen .....	6 202	6 783	7 200	7 109	6 777	7 043	10 199	11 052	12 642	14 061	12 111	1,8	2,5
Portugal .....	1 847	1 970	2 035	2 032	1 749	3 967	6 315	3 658	2 529	2 577	2 201	0,5	0,4
Rumænien .....	394	394	440	616	642	624	815	1 174	1 468	1 644	1 742	0,1	0,4
Rusland .....	2 920	4 126	5 856	5 458	5 704	6 032	7 397	9 785	10 598	11 129	8 262	0,8	1,7
Schweiz og Liechtenstein .....	5 055	5 210	5 329	5 603	4 896	4 865	4 925	4 846	4 776	5 024	4 723	1,4	1,0
Slovakiet .....	343	441	496	527	677	659	788	1 136	1 368	1 801	1 526	0,1	0,3
Spanien .....	8 288	9 197	9 588	12 334	13 466	14 012	13 634	15 599	15 648	15 345	12 956	2,4	2,6
Storbritannien .....	33 543	40 702	40 742	43 354	36 454	39 522	44 042	47 689	43 834	47 603	41 533	9,5	8,4
Tjekkiet .....	1 303	1 487	1 709	1 891	2 020	2 170	3 699	5 341	5 724	4 894	4 513	0,4	0,9
Tyrkiet .....	1 355	1 510	1 345	2 003	2 006	1 871	2 354	2 366	3 284	4 310	2 879	0,4	0,6
Tyskland .....	69 873	76 643	84 064	85 365	79 685	79 949	86 223	91 655	92 667	102 612	85 275	19,9	17,3
Ungarn .....	985	1 100	1 435	1 767	1 814	2 094	2 692	2 875	3 117	3 517	2 805	0,3	0,6
Østrig .....	3 522	3 686	3 702	3 964	4 441	4 109	3 985	4 191	4 409	4 397	3 683	1,0	0,7
Øvrige Europa .....	2 853	3 114	4 062	4 505	5 526	6 017	6 894	5 958	7 196	8 515	5 723	0,8	1,2
<b>Nordamerika</b> .....	23 900	29 511	34 679	34 625	32 196	32 293	40 477	44 297	43 422	41 955	38 603	6,8	7,8
Canada .....	2 166	2 726	3 052	3 443	3 613	3 384	4 346	5 358	5 179	6 022	4 931	0,6	1,0
Grønland .....	2 373	2 685	2 302	2 572	2 405	2 556	2 693	2 707	2 774	2 929	2 767	0,7	0,6
USA .....	19 359	24 098	29 323	28 610	26 178	26 352	33 438	36 232	35 468	33 003	30 904	5,5	6,3
Øvrige Nordamerika .....	2	2	2	0	1	0	0	0	0	1	0	0,0	0,0
<b>Syd- og Mellemamerika</b> .....	5 260	6 542	6 132	6 710	5 483	5 535	6 318	7 497	8 361	8 975	9 343	1,5	1,9
Argentina .....	651	644	650	238	376	572	584	621	740	699	748	0,2	0,2
Brasilien .....	1 238	1 935	1 497	1 221	1 162	1 279	1 541	1 868	1 997	2 626	2 141	0,4	0,4
Øvrige Syd- og Mellemamerika ...	3 371	3 963	3 985	5 250	3 945	3 683	4 193	5 008	5 624	5 650	6 454	1,0	1,3
<b>Asien</b> .....	33 340	39 587	40 974	41 656	41 275	44 902	45 997	46 089	48 388	54 774	51 652	9,5	10,5
Hongkong .....	2 767	3 911	3 754	4 260	3 984	4 502	4 111	6 682	4 329	5 278	4 891	0,8	1,0
Indien .....	1 238	1 244	1 170	1 067	1 522	1 941	2 994	1 982	2 006	2 772	2 075	0,4	0,4
Israel .....	956	1 219	1 236	1 555	910	772	1 184	894	964	1 187	976	0,3	0,2
Japan .....	11 463	14 565	14 767	13 397	13 322	13 730	11 657	11 027	10 429	11 447	10 038	3,3	2,0
Kina .....	2 284	3 369	3 618	4 270	5 010	6 026	6 475	6 927	10 016	11 214	11 475	0,6	2,3
Malaysia .....	619	849	946	920	754	690	754	696	823	788	794	0,2	0,2
Singapore .....	2 405	1 664	1 587	1 479	1 853	1 894	2 730	2 801	2 514	3 112	4 992	0,7	1,0
Sydkorea .....	2 702	2 385	2 509	2 914	2 389	3 018	3 331	3 357	3 826	3 864	3 104	0,8	0,6
Taiwan .....	1 424	1 570	1 578	1 464	1 265	1 273	1 244	1 445	1 314	1 447	1 310	0,4	0,3
Thailand .....	710	1 273	1 064	1 034	1 068	1 109	1 072	1 390	1 127	1 334	1 139	0,2	0,2
Øvrige Asien .....	6 772	7 537	8 744	9 294	9 196	9 948	10 445	8 887	11 043	12 331	10 858	1,9	2,2
<b>Afrika</b> .....	4 283	4 665	4 977	5 130	4 869	4 763	4 739	5 455	5 835	7 227	5 865	1,2	1,2
Sydafrika .....	727	919	845	912	903	968	1 075	1 280	1 507	1 333	1 239	0,2	0,3
Øvrige Afrika .....	3 556	3 745	4 133	4 219	3 966	3 794	3 664	4 175	4 328	5 895	4 626	1,0	0,9
<b>Australien og Oceanien</b> .....	2 752	3 102	3 394	3 515	3 782	5 063	5 231	5 109	4 925	6 170	5 923	0,8	1,2
Australien .....	2 248	2 574	2 597	2 987	3 186	4 131	3 949	4 128	4 260	4 323	4 768	0,6	1,0
New Zealand .....	392	410	390	435	506	806	545	875	573	754	890	0,1	0,2
Øvrige Oceanien .....	111	118	407	93	90	126	737	107	92	1 094	264	0,0	0,1
<b>Uoplyst land<sup>1</sup></b> .....	1 600	1 507	569	514	516	427	467	70	63	94	245	0,5	0,0
<b>Eurozonen (15 EU-lande)</b> .....	158 769	176 640	185 531	191 356	188 292	197 845	212 780	225 042	221 397	232 561	193 526	45,1	39,3
<b>EU i alt (27 EU-lande)</b> .....	244 981	283 697	290 908	303 132	295 712	312 535	346 575	378 697	378 629	398 864	325 800	69,6	66,1

<sup>1</sup> Fra 2001 ekskl. uoplyst EU land.

Nye tal til tabellen offentliggøres marts 2011.

Flere tal og oplysninger findes på [www.statistikbanken.dk/sitc2r3y](http://www.statistikbanken.dk/sitc2r3y) og sitc2r4y

Kvantumindeks<sup>a</sup>

	1999	2000	2001	2002	2003	2004	2005	2006	2007	2008	2009*
1995 = 100											
<b>Hele importen<sup>1</sup></b> .....	115	123	125	133	130	139	150	166	181	175	144
Varer fortrinsvis til direkte anvendelse i landbrug og gartneri .....	96	99	99	101	107	101	99	104	113	144	107
Varer fortrinsvis til direkte anvendelse i bygge- og anlægsvirksomhed .....	120	133	137	139	143	147	164	200	221	211	156
Varer fortrinsvis til direkte anvendelse i øvrige byerhverv .....	108	114	116	121	117	123	128	146	171	153	119
Brændselsstoffer, smørestoffer, elektricitet .....	92	87	85	87	89	97	103	100	90	115	112
Maskiner og andet kapitaludstyr (undt. bore- og produktionsplatforme) .....	123	141	134	156	145	156	184	193	218	197	162
Transportmidler (undt. skibe over 250 BT <sup>a</sup> og fly) .....	128	128	127	137	122	154	183	198	193	176	102
Varer fortrinsvis til direkte forbrug .....	119	130	135	146	150	157	172	193	202	210	189
<b>Hele eksporten<sup>1,2</sup></b> .....	118	129	132	140	137	142	149	159	169	166	148
Animalske landbrugsprodukter .....	115	115	117	119	122	129	127	130	131	134	131
Vegetabiliske landbrugsprodukter .....	84	91	88	91	89	77	73	87	85	80	82
Kød- og mælkekonserves .....	88	86	81	83	74	77	81	78	77	77	85
Industriprodukter (undt. kød- og mælkekonserves, skibe mv.) .....	119	132	138	147	143	147	158	170	189	187	163
Fisk, krebsdyr og bløddyr .....	106	105	115	113	113	107	111	109	104	102	92
Rå pelsskind .....	135	133	134	136	145	139	158	192	205	183	196
Brændselsstoffer, smørestoffer og elektricitet .....	164	187	169	187	186	207	200	207	179	173	155

Noter: Se nederst på siden.

 Nye tal til tabellen offentliggøres marts 2011.

 Flere tal og oplysninger findes på [www.statistikbanken.dk/bec42](http://www.statistikbanken.dk/bec42) og konj42

Enhedsværdiindeks<sup>a</sup>

	1999	2000	2001	2002	2003	2004	2005	2006	2007	2008	2009*
1995 = 100											
<b>Hele importen<sup>1</sup></b> .....	105	113	114	112	110	111	115	119	122	123	115
Varer fortrinsvis til direkte anvendelse i landbrug og gartneri .....	104	118	128	125	122	129	127	129	140	147	141
Varer fortrinsvis til direkte anvendelse i bygge- og anlægsvirksomhed .....	99	101	100	99	100	101	103	104	107	110	107
Varer fortrinsvis til direkte anvendelse i øvrige byerhverv .....	103	109	111	110	108	110	113	116	120	119	112
Brændselsstoffer, smørestoffer og elektricitet .....	116	209	197	181	182	204	271	307	306	373	261
Maskiner og andet kapitaludstyr (undt. bore- og produktionsplatforme) .....	111	116	120	116	108	107	112	111	110	104	100
Transportmidler (undt. skibe over 250 BT <sup>a</sup> og fly) .....	101	102	104	104	104	105	106	110	117	117	117
Varer fortrinsvis til direkte forbrug .....	107	111	111	110	107	107	108	109	111	111	108
<b>Hele eksporten<sup>1,2</sup></b> .....	103	111	113	111	110	111	117	120	119	123	116
Animalske landbrugsprodukter .....	92	104	115	105	97	99	103	106	103	109	105
Vegetabiliske landbrugsprodukter .....	104	105	109	107	113	114	112	117	128	134	126
Kød- og mælkekonserves .....	109	117	126	120	111	113	117	118	126	135	114
Industriprodukter (undt. kød- og mælkekonserves, skibe mv.) .....	103	106	108	107	107	107	110	108	107	107	106
Fisk, krebsdyr og bløddyr .....	111	116	115	113	106	106	112	120	120	120	116
Rå pelsskind .....	96	130	137	134	120	140	137	171	124	143	113
Brændselsstoffer, smørestoffer og elektricitet .....	122	207	197	189	194	218	302	356	358	459	324

Noter: Se nederst på siden.

 Nye tal til tabellen offentliggøres marts 2011.

 Flere tal og oplysninger findes på [www.statistikbanken.dk/bec42](http://www.statistikbanken.dk/bec42) og konj42

Bytteforholdet<sup>1,2</sup>

	1999	2000	2001	2002	2003	2004	2005	2006	2007	2008	2009
1995 = 100											
Enhedsværdiindeks <sup>a</sup> for eksporten .....	103	111	113	111	110	111	117	120	119	123	116
Enhedsværdiindeks <sup>a</sup> for importen .....	105	113	114	112	110	111	115	119	122	123	115
Bytteforholdet <sup>a</sup> .....	98	98	99	99	100	100	102	101	98	100	101

<sup>1</sup> Skibe over 250 BT<sup>a</sup>, fly, bore- og produktionsplatforme samt fortlørlige forsendelser (forsvarsmateriel F16 projektet) og varer ikke klassificeret efter art er ikke medtaget i beregningerne.

<sup>2</sup> Ved beregning af indeks for eksporten samt bytteforholdet<sup>a</sup> er eksportværdien ikke korrigeret for restitutions- og udligningsbeløb fra Landbrugsfonden i Bruxelles (FEOGA), der udbetales eller opkræves af landbrugsministeriets EU-direktorat.

 Nye tal til tabellen offentliggøres marts 2011.

 Flere tal og oplysninger findes på [www.statistikbanken.dk/bec42](http://www.statistikbanken.dk/bec42), byt22 og konj42

### Handelsbalance

Milliarder kr.

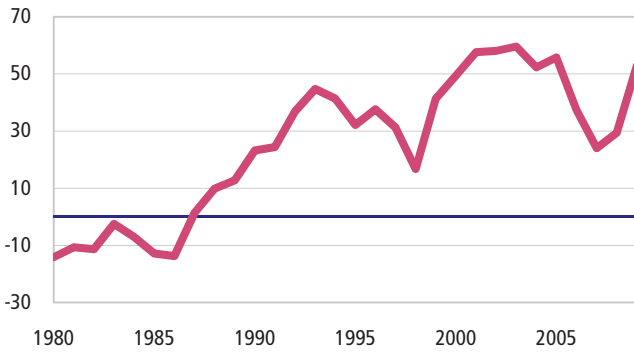

### Bytteforhold

Indeks, 1995 = 100

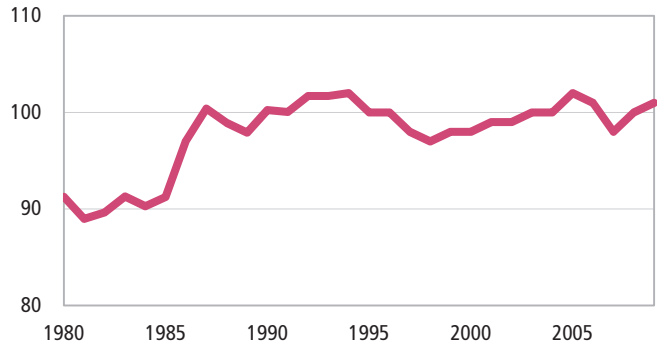

### Danmarks andel af udvalgte landes og landegrupperes vareimport

	1999	2000	2001	2002	2003	2004	2005	2006	2007	2008	2009*
<i>Andel i procent</i>											
Frankrig .....	0,86	0,77	0,80	0,86	0,86	0,84	0,79	0,74	0,68	0,64	0,71
Holland .....	1,02	0,98	0,80	0,95	0,97	1,13	1,07	1,14	0,93	0,93	0,97
Italien .....	0,83	0,68	0,72	0,70	0,73	0,74	0,72	0,68	0,64	0,61	0,73
Norge .....	6,83	6,37	7,07	7,88	7,85	7,33	7,32	6,89	6,39	6,77	6,71
Polen .....	1,79	1,60	1,75	1,73	1,48	1,66	1,61	1,50	1,48	1,38	1,48
Rusland .....	0,82	0,70	0,84	0,76	0,72	0,67	0,67	0,74	0,65	0,57	...
Storbritannien .....	1,13	1,06	1,10	1,18	1,23	1,20	1,35	1,41	1,09	1,13	1,22
Sverige .....	6,57	6,75	7,71	8,53	8,48	8,74	9,49	9,62	9,08	9,35	8,90
Tyskland .....	1,75	1,73	1,73	1,86	1,86	1,82	1,71	1,58	1,57	1,65	1,69
Japan .....	0,60	0,57	0,61	0,64	0,62	0,61	0,46	0,35	0,33	0,32	...
Kina .....	0,24	0,24	0,26	0,22	0,23	0,21	0,18	0,17	0,19	0,23	...
USA .....	0,27	0,25	0,30	0,28	0,30	0,26	0,31	0,30	0,31	0,30	...
EU-15 .....	1,33	1,28	1,27	1,36	1,39	1,38	1,38	1,36	1,22	1,25	1,29
EU-27 .....	1,31	1,26	1,25	1,34	1,35	1,35	1,34	1,32	1,20	1,21	1,26
ASEAN .....	0,20	0,15	0,21	0,16	0,17	0,17	0,15	...	...	...	...
NAFTA .....	0,24	0,22	0,27	0,26	0,28	0,25	0,30	...	...	...	...

Anm.: Andel = 100 x Import fra Danmark/total import.

Kilde: EUROSTAT, Statistisk Sentralbyrå (Norge) og IMF: *Direction of Trade Statistics Yearbook 2009*.

### Danmarks andel af udvalgte landes vareimport

Andel i procent

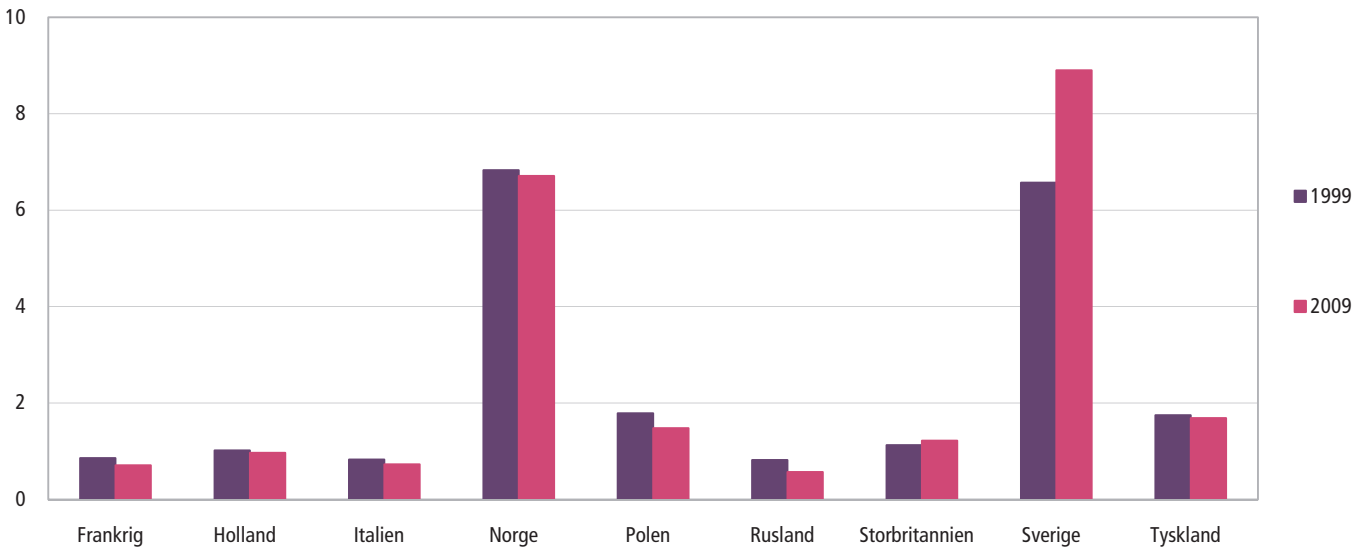

Betalingsbalancen<sup>a</sup>

	1999	2000	2001	2002	2003	2004	2005	2006	2007*	2008*	2009*
<i>Millioner kroner</i>											
<b>Indtægter</b> .....	<b>581 711</b>	<b>720 438</b>	<b>748 903</b>	<b>749 891</b>	<b>735 104</b>	<b>785 372</b>	<b>926 539</b>	<b>1 035 077</b>	<b>1 092 443</b>	<b>1 161 004</b>	<b>971 448</b>
Varer (fob) .....	347 753	405 549	420 711	437 280	425 357	445 930	495 190	538 977	546 997	581 019	487 167
Tjenester .....	142 433	193 676	208 009	209 062	206 491	218 910	260 484	310 202	336 193	368 253	294 645
Sotransport .....	53 126	87 861	93 949	86 682	89 756	101 423	128 782	158 182	171 986	191 052	138 835
Anden transport .....	23 334	27 442	28 290	29 025	27 762	27 182	33 172	38 899	45 834	47 678	38 790
Rejser .....	25 953	29 877	33 404	37 500	34 639	33 975	31 653	33 074	33 832	34 090	33 487
Kommunikation, information mv. ....	10 843	14 503	15 017	15 542	14 073	14 530	20 224	22 134	23 531	25 673	23 043
Vareformidling, rådgivning mv. ....	22 665	25 296	30 315	29 703	32 062	32 294	39 668	48 307	51 332	58 311	49 914
Finansielle og kulturelle tjenester .....	6 512	8 698	7 034	10 609	8 199	9 505	6 986	9 606	9 681	11 451	10 572
Aflønning af ansatte .....	5 609	5 394	5 816	6 100	6 158	6 412	5 188	5 839	4 458	4 516	4 522
Formueindkomst .....	57 794	90 613	83 620	69 770	67 433	85 674	144 312	158 836	183 484	185 049	164 822
Løbende overførsler .....	28 121	25 205	30 747	27 680	29 665	28 445	21 364	21 221	21 311	22 168	20 295
EU's institutioner .....	10 929	9 491	10 834	10 076	10 222	10 792	9 410	9 652	8 955	9 156	9 326
Andre .....	17 192	15 714	19 913	17 604	19 443	17 653	11 954	11 569	12 356	13 012	10 969
<b>Udgifter</b> .....	<b>558 495</b>	<b>702 230</b>	<b>707 081</b>	<b>715 776</b>	<b>686 806</b>	<b>741 179</b>	<b>859 401</b>	<b>986 483</b>	<b>1 067 465</b>	<b>1 123 037</b>	<b>905 176</b>
Varer (fob) .....	300 207	351 114	357 458	372 979	359 434	391 404	451 277	520 783	545 000	584 717	451 539
Tjenester .....	128 207	170 418	182 897	191 255	183 260	199 067	222 169	268 238	293 166	317 215	272 953
Sotransport .....	48 275	76 000	83 468	76 537	76 861	81 926	83 911	112 602	125 984	132 979	106 439
Anden transport .....	12 049	13 845	13 561	13 611	13 287	16 872	23 218	28 930	30 729	36 073	29 673
Rejser .....	34 226	37 833	40 501	46 014	43 861	43 546	41 177	44 516	48 023	49 781	48 132
Kommunikation, information mv. ....	9 103	13 503	12 897	14 901	12 877	14 184	18 151	19 913	20 975	23 495	20 381
Vareformidling, rådgivning mv. ....	17 115	20 794	21 979	27 848	24 645	30 639	39 322	45 293	48 622	57 980	50 279
Finansielle og kulturelle tjenester .....	7 440	8 443	10 490	12 344	11 728	11 900	16 391	16 983	18 835	16 909	18 048
Aflønning af ansatte .....	4 845	5 335	6 198	6 768	6 772	7 336	8 930	10 464	16 344	16 343	13 200
Formueindkomst .....	76 587	123 614	108 198	93 809	83 660	87 197	130 641	137 407	162 374	153 443	113 481
Løbende overførsler .....	48 649	51 749	52 332	50 965	53 680	56 175	46 384	49 591	50 582	51 318	54 004
EU's institutioner .....	12 975	13 148	13 610	13 632	14 226	15 675	16 430	17 886	18 678	19 181	19 931
Andre .....	35 674	38 601	38 722	37 333	39 454	40 500	29 954	31 705	31 904	32 137	34 073
<b>Overskud på løbende poster</b> .....	<b>23 216</b>	<b>18 208</b>	<b>41 822</b>	<b>34 116</b>	<b>48 298</b>	<b>44 193</b>	<b>67 137</b>	<b>48 593</b>	<b>24 980</b>	<b>37 970</b>	<b>66 273</b>
Kapitaloverførsler mv											
fra udlandet, netto .....	8 053	243	107	1 142	-49	186	2 872	45	259	379	385
<b>Fordringerhvervelse, netto</b> .....	<b>31 269</b>	<b>18 452</b>	<b>41 928</b>	<b>35 258</b>	<b>48 249</b>	<b>44 379</b>	<b>70 010</b>	<b>48 640</b>	<b>25 241</b>	<b>38 347</b>	<b>66 658</b>
Finansielle transaktioner, netto											
fra udlandet .....	32 969	-61 411	-14 456	10 175	-17 470	-50 776	-80 954	-85 377	-25 393	6 007	105 412
<b>Forøgelse af Nationalbankens</b>											
<b>valutareserve</b> .....	<b>64 238</b>	<b>-42 959</b>	<b>27 472</b>	<b>45 433</b>	<b>30 779</b>	<b>-6 397</b>	<b>-10 944</b>	<b>-36 737</b>	<b>-152</b>	<b>44 354</b>	<b>172 070</b>
<i>Procent af bruttonationalproduktet</i>											
Overskud på løbende poster .....	1,9	1,4	3,1	2,5	3,4	3,0	4,3	3,0	1,5	2,2	4,0

<sup>a</sup> Nye tal til tabellen offentliggøres februar 2011.

Flere tal og oplysninger findes på [www.statistikbanken.dk/bop6](http://www.statistikbanken.dk/bop6)

Kapitalbalancen  
(nettogæld pr. 31. december)

Milliarder kr

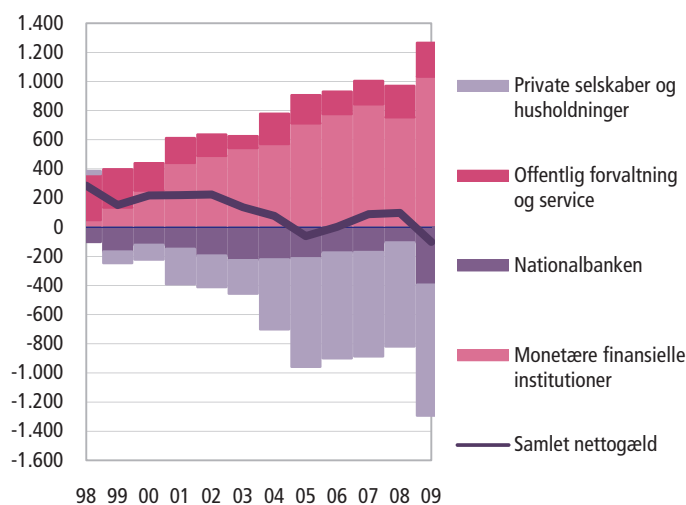
Betalingsbalancens løbende poster  
(indtægter, netto)

Milliarder kr

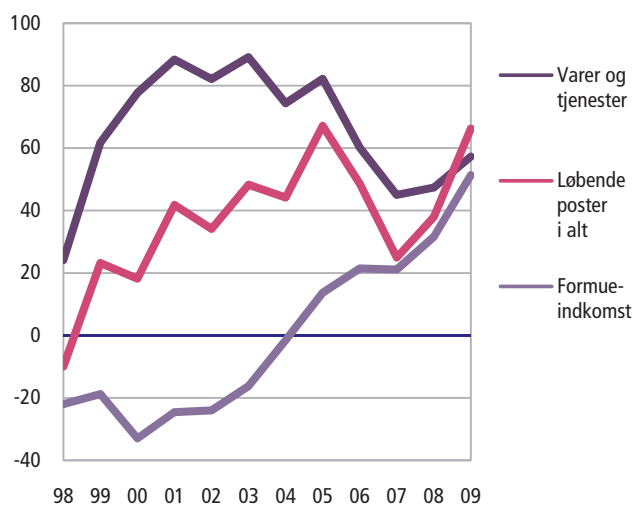

Kapitalbalancen<sup>a</sup>

	1999	2000	2001	2002	2003	2004	2005	2006	2007*	2008*	2009*
<i>Milliarder kroner pr. 31. december</i>											
<b>Instrumenter</b>											
Tilgodehavender i alt (aktiver) .....	1 688	1 950	2 038	1 980	2 236	2 515	3 140	3 380	3 749	3 731	4 098
Tilgodehavender i alt ekskl. Nationalbanken .....	1 463	1 824	1 885	1 781	2 006	2 294	2 919	3 188	3 559	3 479	3 664
Direkte investeringer .....	380	586	658	614	611	691	818	832	920	996	1 122
Porteføljeinvesteringer .....	538	682	720	611	756	916	1 241	1 416	1 527	1 223	1 511
Aktier mv. ....	387	453	403	253	309	369	557	742	795	446	594
Obligationer mv. ....	151	229	317	359	446	547	684	674	733	777	918
Finansielle derivater, netto .....	4	2	3	14	17	48	85	47	1	83	34
Andre investeringer .....	541	555	504	541	607	638	775	892	1 111	1 177	997
Valutareserven (Nationalbanken).....	225	125	153	199	230	221	217	178	176	226	400
<b>Gæld i alt (passiver) .....</b>	<b>1 840</b>	<b>2 167</b>	<b>2 259</b>	<b>2 205</b>	<b>2 373</b>	<b>2 593</b>	<b>3 080</b>	<b>3 383</b>	<b>3 840</b>	<b>3 830</b>	<b>3 998</b>
Gæld i alt ekskl. Nationalbanken .....	1 782	2 163	2 254	2 201	2 369	2 591	3 082	3 393	3 849	3 736	4 030
Direkte investeringer .....	353	590	634	586	597	637	736	757	820	798	818
Porteføljeinvesteringer .....	770	864	946	902	948	1 098	1 330	1 425	1 549	1 444	1 724
Aktier mv. ....	160	218	201	146	186	241	311	358	425	245	356
Obligationer mv. ....	610	645	745	756	762	857	1 019	1 067	1 124	1 199	1 368
Andre investeringer .....	659	710	675	712	842	856	1 015	1 211	1 480	1 494	1 488
Valutareserven (Nationalbanken).....	58	4	5	4	4	2	3	4	5	121	5
<b>Sektorer</b>											
Tilgodehavender i alt (aktiver) .....	1 688	1 950	2 038	1 980	2 236	2 515	3 140	3 380	3 749	3 731	4 098
Private selskaber og husholdninger .....	842	1 125	1 259	1 139	1 224	1 553	2 033	2 123	2 220	2 132	2 475
Offentlig forvaltning og service .....	81	130	119	137	149	31	31	28	22	24	37
Monetære og finansielle institutioner .....	540	569	507	505	617	708	854	1 037	1 317	1 323	1 151
Nationalbanken (valutareserven) .....	225	125	153	199	230	223	217	178	176	226	400
<b>Gæld i alt (passiver) .....</b>	<b>1 840</b>	<b>2 167</b>	<b>2 259</b>	<b>2 205</b>	<b>2 373</b>	<b>2 593</b>	<b>3 080</b>	<b>3 383</b>	<b>3 840</b>	<b>3 830</b>	<b>3 998</b>
Private selskaber og husholdninger .....	764	1 025	1 017	923	996	1 073	1 290	1 398	1 505	1 420	1 577
Offentlig forvaltning og service .....	342	317	288	282	229	238	223	181	182	239	267
Monetære og finansielle institutioner .....	676	821	950	996	1 162	1 280	1 569	1 814	2 162	2 078	2 186
Nationalbanken (valutareserven) .....	58	4	5	4	4	2	3	4	5	121	5
<b>Nettogæld i alt (passiver-aktiver) .....</b>	<b>152</b>	<b>218</b>	<b>221</b>	<b>225</b>	<b>137</b>	<b>78</b>	<b>-61</b>	<b>3</b>	<b>90</b>	<b>99</b>	<b>-100</b>
Private selskaber og husholdninger .....	-78	-100	-242	-215	-229	-480	-743	-725	-715	-713	-898
Offentlig forvaltning og service .....	261	187	169	145	80	207	192	153	160	215	230
Monetære og finansielle institutioner .....	136	252	443	491	545	572	714	777	844	755	1 035
Nationalbanken (valutareserven) .....	-167	-121	-149	-195	-226	-221	-214	-174	-171	-105	-395
<i>Procent af bruttonationalproduktet</i>											
Nettogæld i alt .....	12,5	16,8	16,5	16,4	9,8	5,3	-3,9	0,2	5,3	5,7	-6,0

Anm.: Fra og med 2003 er i alt beløbene afstemt med tallene for finansielle konti. Underopdelingen på instrumenter og sektorer er ikke afstemt med i alt beløbene.

 Flere tal og oplysninger findes på [www.statistikbanken.dk/dndapu1](http://www.statistikbanken.dk/dndapu1)

Kilde: Nationalbanken.

## Valutareserven

	1999	2000	2001	2002	2003	2004	2005	2006	2007	2008	2009
<i>Milliarder kroner pr. 31. december</i>											
<b>Valutareserven i alt (aktiver) .....</b>	<b>165</b>	<b>118</b>	<b>148</b>	<b>193</b>	<b>224</b>	<b>218</b>	<b>215</b>	<b>177</b>	<b>175</b>	<b>224</b>	<b>398</b>
Guld .....	5	5	5	5	5	5	7	8	9	10	12
Fordringer på IMF .....	8	5	9	8	7	6	3	3	3	4	15
Obligationer og andet .....	155	111	139	183	215	209	205	165	161	210	371
Forpligtelser over for udlandet .....	-2	-3	-4	-3	-3	-2	-1	-2	-1	-5	-5

Anm.: Valutareserven i alt afviger fra ovenstående tabel (kapitalbalancen) på grund af forskellige opgørelsesmetoder.

Kilde: Nationalbanken.



## Økonomisk konvergens i eurolandene

Af EU's 27 medlemslande indgår de 16 i dag i det europæiske euro-samarbejde og har udskiftet deres nationale valutaer med euroen. For at deltage i euroen skal der opfyldes en række krav til økonomiske nøgletal, de såkaldte konvergenskriterier, som er vedtaget i EU-traktaten. Formålet med konvergenskriterierne er at sikre sunde offentlige finanser, vækst og høj beskæftigelse. Opfyldes konvergenskriterierne ikke inden for en fastsat frist, kan eurolandene blive straffet med sanktioner. De kan dog slippe for bøder, hvis de kan give gode forklaringer.

En række EU-lande har langt fra overholdt kriterierne i de seneste år, hvor økonomierne har været påvirket af finans- og økonomisk krise i 2008-2010. Der er i 2010 særligt fokus på den kriserammede græske økonomi. Frygt for en statsbankerot har fået EU og Den Internationale Valutafond (IMF) til at lave en stor lånepakke til Grækenland og udstede lånegarantier for 750 mia. euro til EU-lande med store økonomiske problemer.

Ved folkeafstemningen 28. september 2000 valgte danskerne ikke at indtræde i ØMU'ens tredje fase og indføre euroen. Danmark har derfor bevaret sin pengepolitiske frihed. Danmark har dog siden 1. januar 1999 ført fastkurspolitik over for euroen ved at deltage i det europæiske fastkurs samarbejde (ERM2). Ud over Danmark deltager også Estland, Letland og Litauen i ERM2. Også England og Sverige har valgt at stå uden for euro-samarbejdet. Kommende medlemslande såvel som de EU-lande, der blev optaget i maj 2004 og i januar 2007, er forpligtet til at indføre euroen på sigt. De kan dog først deltage, når de lever op til konvergenskriterierne. Blandt andet skal landet i mindst to år have deltaget i ERM2 uden alvorlige udsving. Slovakiet indgik som det 16. land i eurozonen fra 1. januar 2009.

Island, Tyrkiet, Kroatien og Makedonien (FYROM) har ansøgt om EU-medlemskab, og der er indledt optagelsesforhandlinger med de tre første lande. Der er mange diskussioner i såvel Danmark som på EU-plan om optagelsen af Tyrkiet som et meget stort ikke-kristent land.

Frankrig og Holland stemte begge nej til EU-forfatningen i 2005. Da EU-forfatningen kræver tilslutning fra alle lande, fulgte en tænkepause. I december 2007 underskrev EU-landenes stats- og regeringschefer den såkaldte Lissabontraktat. Den skulle efterfølgende godkendes endeligt i de enkelte medlemslande, men et flertal af irerne stemte nej i juni 2008. Traktaten blev forsinket og trådte først i kraft 1. december 2009, efter også Irland havde ratificeret den. Læs om traktatens indhold i den økonomisk-politiske kalender sidst i bogen under 13. december 2007. Det er usikkert, om og hvornår danskerne skal stemme om at ophæve de danske forbehold for euro, forsvarssamarbejde, retspolitik og unionsborgerskab.

### Konvergenskriterier:

**Pristabilitet:** Prisstigningstakten (inflationen) i det enkelte land, betragtet i en periode på et år, må ikke overstige prisstigningstakten i de tre medlemsstater, der har nået de bedste resultater med hensyn til prisstabilitet, med mere end 1,5 procentpoint.

**Sunde offentlige finanser:** Underskuddet på den samlede offentlige saldo må som hovedregel ikke overstige 3 procent af bruttonationalproduktet. Det er dog acceptabelt, hvis underskuddet enten er faldende og ligger tæt på 3 procent, eller hvis underskuddet er enestående og midlertidigt og fortsat ligger tæt på 3 procent.

**Begrænset offentlig gæld:** Den samlede offentlige gæld må som hovedregel ikke overstige 60 procent af bruttonationalproduktet. Det er dog acceptabelt, hvis gælden er faldende og nærmer sig 60 procent med en tilfredsstillende fart.

**Stabil valutakurs:** Medlemslandet skal have deltaget i det europæiske fastkurs samarbejde i mindst to år uden alvorlige kursudsving og uden på eget initiativ at have devalueret over for noget andet medlemsland.

**Ensartede rentesatser:** Medlemslandenes langfristede rentesatser må ikke overstige den tilsvarende rentesats i de tre medlemslande, der har nået de bedste resultater med hensyn til prisstabilitet, med mere end 2 procentpoint.

## Nøgletal for EU-landene

	Inflation			Offentlig saldo			Offentlig gæld			Langfristede rentesatser		
	2007	2008	2009*	2007*	2008*	2009*	2007*	2008*	2009*	2007	2008	2009*
	Procent			Procent af BNP			Procent af BNP			Procent p.a.		
Belgien .....	1,8	4,5	0,0	-0,2	-1,2	-0,6	84,2	89,8	96,7	4,3	4,4	3,9
Bulgarien .....	7,6	12,0	2,5	0,1	1,8	-3,9	18,2	14,1	14,8	4,5	5,4	7,2
Cypern .....	2,2	4,4	0,2	3,4	0,9	-6,1	58,3	48,4	56,2	4,5	4,6	4,6
<b>Danmark .....</b>	<b>1,7</b>	<b>3,6</b>	<b>1,1</b>	<b>4,8</b>	<b>3,4</b>	<b>-2,7</b>	<b>27,4</b>	<b>34,2</b>	<b>41,6</b>	<b>4,3</b>	<b>4,3</b>	<b>3,6</b>
Estland .....	6,7	10,6	0,2	2,6	-2,7	-1,7	3,8	4,6	7,2	...	...	...
Finland .....	1,6	3,9	1,6	5,2	4,2	-2,2	35,2	34,2	44,0	4,3	4,3	3,7
Frankrig .....	1,6	3,2	0,1	-2,7	-3,3	-7,5	63,8	67,5	77,6	4,3	4,2	3,7
Grækenland .....	3,0	4,2	1,3	-5,1	-7,7	-13,6	95,7	99,2	115,1	4,5	4,8	5,2
Holland .....	1,6	2,2	1,0	0,2	0,7	-5,3	45,5	58,2	60,9	4,3	4,2	3,7
Irland .....	2,9	3,1	-1,7	0,1	-7,3	-14,3	25,0	43,9	64,0	4,3	4,5	5,2
Italien .....	2,0	3,5	0,8	-1,5	-2,7	-5,3	103,5	106,1	115,8	4,5	4,7	4,3
Letland .....	10,1	15,3	3,3	-0,3	-4,1	-9,0	9,0	19,5	36,1	5,3	6,4	12,4
Litauen .....	5,8	11,1	4,2	-1,0	-3,3	-8,9	16,9	15,6	29,3	4,6	5,6	14,0
Luxembourg .....	2,7	4,1	0,0	3,6	2,9	-0,7	6,7	13,7	14,5	4,6	4,6	4,2
Malta .....	0,7	4,7	1,8	-2,2	-4,5	-3,8	61,9	63,7	69,1	4,7	4,8	4,5
Polen .....	2,6	4,2	4,0	-1,9	-3,7	-7,1	45,0	47,2	51,0	5,5	6,1	6,1
Portugal .....	2,4	2,7	-0,9	-2,6	-2,8	-9,4	63,6	66,3	76,8	4,4	4,5	4,2
Rumænien .....	4,9	7,9	5,6	-2,5	-5,4	-8,3	12,6	13,3	23,7	7,1	7,7	9,7
Slovakiet .....	1,9	3,9	0,9	-1,9	-2,3	-6,8	29,3	27,7	35,7	4,5	4,7	4,7
Slovenien .....	3,8	5,5	0,9	0,0	-1,7	-5,5	23,4	22,6	35,9	4,5	4,6	4,4
Spanien .....	2,8	4,1	-0,3	1,9	-4,1	-11,2	36,2	39,7	53,2	4,3	4,4	4,0
Storbritannien .....	2,3	3,6	2,2	-2,8	-4,9	-11,5	44,7	52,0	68,1	5,1	4,5	3,4
Sverige .....	1,7	3,3	1,9	3,8	2,5	-0,5	40,8	38,3	42,3	4,2	3,9	3,3
Tjekkiet .....	3,0	6,3	0,6	-0,7	-2,7	-5,9	29,0	30,0	35,4	4,3	4,6	4,8
Tyskland .....	2,3	2,8	0,2	0,2	0,0	-3,3	65,0	66,0	73,2	4,2	4,0	3,2
Ungarn .....	7,9	6,0	4,0	-5,0	-3,8	-4,0	65,9	72,9	78,3	6,7	8,2	9,1
Østrig .....	2,2	3,2	0,4	-0,4	-0,4	-3,4	59,5	62,6	66,5	4,3	4,4	3,7
EU-27 .....	2,3	3,7	1,0	-0,8	-2,3	-6,8	58,8	61,6	73,6	4,6	4,6	4,1
Eurozone .....	2,1	3,3	0,3	-0,6	-2,0	-6,3	66,0	69,4	78,7	4,3	4,3	3,8
Konvergenskriteriet .....	2,8	4,1	0,5	-3,0	-3,0	-3,0	60,0	60,0	60,0	6,4	6,2	6,5



## Bidrag til EU fra medlemslande. 2008

Euro pr. indbygger

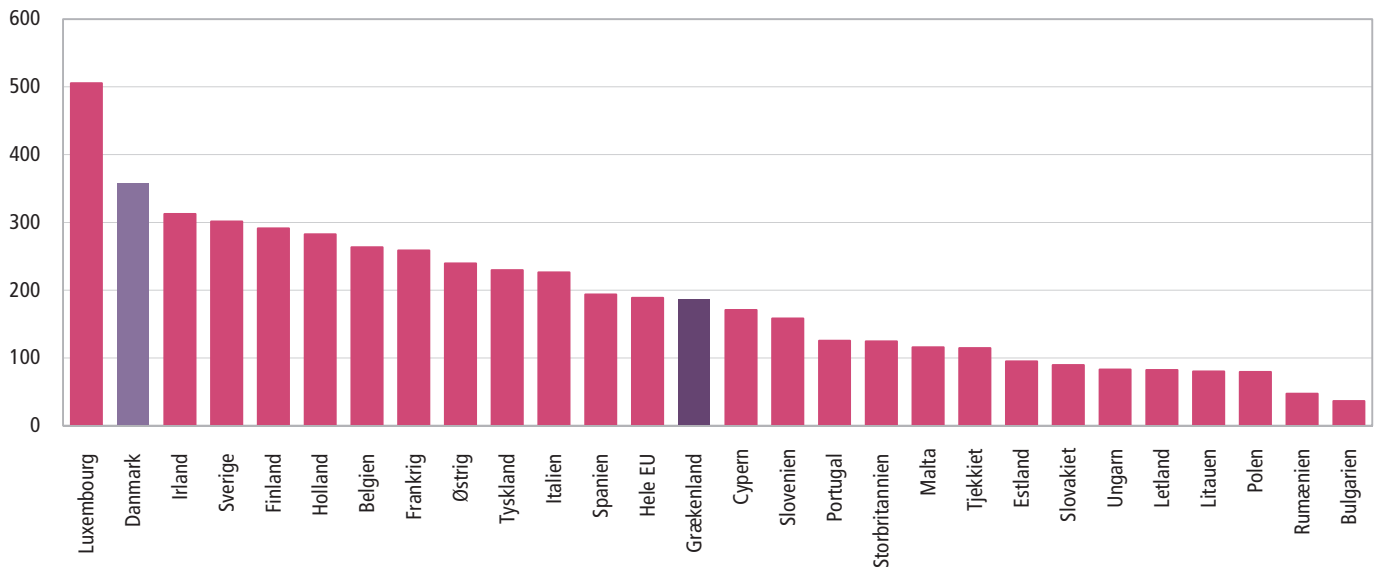

## FAKTA – EU-MEDLEMMER OG EUROLANDE

## MEDLEMSLANDE I EU

1952	Vesttyskland, Frankrig, Italien, Belgien, Holland og Luxembourg
1973	Danmark, Irland og Storbritannien
1981	Grækenland
1986	Spanien og Portugal
1995	Østrig, Finland og Sverige
2004	Tjekkiet, Estland, Cypern, Letland, Litauen, Ungarn, Malta, Polen, Slovenien og Slovakiet
2007	Bulgarien og Rumænien

## EUROLANDE

2002	Tyskland, Frankrig, Italien, Belgien, Luxembourg, Holland, Irland, Grækenland, Spanien, Portugal, Østrig og Finland.
2007	Slovenien
2008	Malta og Cypern
2009	Slovakiet

## Personale i EU's institutioner

	2000	2001	2002	2003	2004	2005	2006	2007*	2008	2009	2010
<i>Antal personer</i>											
<b>I alt</b> .....	<b>32 247</b>	<b>33 438</b>	<b>33 577</b>	<b>34 747</b>	<b>37 417</b>	<b>36 372</b>	<b>37 396</b>	<b>38 630</b>	<b>39 489</b>	<b>39 931</b>	<b>40 020</b>
Parlamentet .....	4 199	4 264	4 338	4 960	5 399	5 597	5 801	5 933	5 940	6 081	6 135
Den Europæiske Ombudsmand .....	•	•	27	31	38	51	57	57	57	63	63
Den Europæiske Tilsynsførende for Databeskyttelse .....	•	•	15	...	...	19	24	29	33	37	39
Rådet .....	2 659	2 703	2 701	2 919	3 184	3 280	3 440	3 497	3 497	3 512	3 572
Kommissionen .....	23 076	24 087	24 080	24 315	25 393	23 841	24 396	25 235	26 020	26 221	26 179
Administration .....	17 087	17 587	17 906	16 743	17 412	17 957	18 571	19 370	20 162	20 384	20 329
Forskning og udvikling .....	3 704	3 731	3 556	3 606	3 672	3 755	3 792	3 828	3 828	3 827	3 827
Publikationskontoret .....	522	522	520	519	536	635	635	655	655	654	672
Andet .....	1 763	2 247	2 098	3 447	3 773	1 494	1 398	1 382	1 375	1 356	1 351
Domstolen .....	1 010	1 075	1 077	1 140	1 641	1 743	1 757	1 882	1 893	1 931	1 927
Revisionsretten .....	552	552	575	605	736	777	791	836	858	880	889
Det Økonomiske og Sociale Udvalg samt Regionsudvalget .....	751	757	764	777	1 026	1 064	1 130	1 161	1 191	1 206	1 216

Kilde: 2009 og 2010-tal: EU: Det almindelige budget 2010, Bilag PARTC-0.  
Tidligere år: Den Europæiske Unions Tidende.

## EU's indtægter fra medlemslande

	1998	1999	2000	2001	2002	2003	2004	2005	2006	2007*	2008*
<i>Procent af samlede indtægter</i>											
I alt .....	100	100	100	100	100	100	100	100	100	100	100
Belgien .....	2,9	3,0	3,0	3,5	3,1	3,2	3,1	3,1	3,0	2,9	3,0
Bulgarien .....	•	•	•	•	•	•	•	•	•	0,2	0,3
Cypern .....	•	•	•	•	•	•	0,1	0,1	0,1	0,1	0,1
Danmark .....	2,1	2,0	1,9	2,2	2,2	2,1	2,0	1,9	2,1	2,0	2,1
Estland .....	•	•	•	•	•	•	0,1	0,1	0,1	0,1	0,1
Finland .....	1,5	1,6	1,5	1,7	1,6	1,7	1,6	1,6	1,6	1,6	1,6
Frankrig .....	17,7	18,2	17,7	19,6	19,3	19,4	18,0	17,9	17,6	16,8	17,5
Grækenland .....	1,7	1,7	1,6	1,8	1,8	1,9	1,9	1,8	1,9	3	2,2
Holland .....	5,0	5,1	5,2	5,7	5,1	5,0	4,7	5,1	5,1	4,7	4,9
Irland .....	1,2	1,3	1,2	1,6	1,4	1,4	1,4	1,5	1,5	1,5	1,5
Italien .....	13,7	13,8	13,1	15,4	15,2	14,6	15,2	14,1	13,7	13,2	14,4
Letland .....	•	•	•	•	•	•	0,1	0,1	0,2	0,2	0,2
Litauen .....	•	•	•	•	•	•	0,1	0,2	0,2	0,2	0,3
Luxembourg .....	0,3	0,3	0,2	0,4	0,3	0,3	0,3	0,2	0,2	0,3	0,3
Malta .....	•	•	•	•	•	•	•	•	•	•	0,1
Polen .....	•	•	•	•	•	•	1,4	2,4	2,5	2,6	3,2
Portugal .....	1,4	1,5	1,5	1,7	1,6	1,6	1,5	1,6	1,4	1,4	1,4
Rumænien .....	•	•	•	•	•	•	•	•	•	1	1,1
Slovakiet .....	•	•	•	•	•	•	0,2	0,4	0,4	0,5	0,5
Slovenien .....	•	•	•	•	•	•	0,2	0,3	0,3	0,3	0,3
Spanien .....	7,4	7,9	7,6	8,6	8,7	9,2	9,0	9,7	9,9	9,2	9,3
Storbritannien .....	14,2	12,1	14,7	7,0	11,8	10,8	11,3	11,1	11,3	11,5	8,1
Sverige .....	2,9	2,9	3,1	3,0	2,7	3,1	2,9	2,7	2,6	2,7	2,9
Tjekkiet .....	•	•	•	•	•	•	0,6	1,0	1,0	1,1	1,3
Tyskland .....	25,5	26,0	25,3	25,1	22,8	23,2	21,5	20,1	20,1	19,9	20,1
Ungarn .....	•	•	•	•	•	•	0,6	0,8	0,8	0,8	0,9
Østrig .....	2,7	2,6	2,5	2,8	2,4	2,4	2,3	2,3	2,3	2,2	2,1
<i>Euro pr. indbygger</i>											
Hele EU .....	151,4	152,2	160,8	145,8	150,5	159,3	180,2	188,1	188,3	188,7	188,8
Belgien .....	195,1	205,2	212,0	221,8	206,7	223,3	247,1	254,9	251,0	253,8	263,5
Bulgarien .....	•	•	•	•	•	•	•	•	•	30,0	36,3
Cypern .....	•	•	•	•	•	•	108,6	164,3	151,3	159,1	170,8
Danmark .....	264,2	256,6	258,1	280,6	279,3	288,9	311,7	313,1	346,3	346,8	357,5
Estland .....	•	•	•	•	•	•	34,3	64,6	85,4	99,7	94,9
Finland .....	197,3	208,3	211,5	214,4	215,4	242,7	259,4	260,0	269,8	280,6	291,2
Frankrig .....	201,7	207,8	212,7	212,5	215,0	228,4	238,8	247,9	243,7	247,0	258,7
Grækenland .....	106,1	106,5	103,9	107,2	110,5	125,3	140,5	144,3	146,8	249,8	187,0
Holland .....	217,5	220,2	235,8	235,7	217,8	224,4	238,8	273,8	275,3	270,8	282,6
Irland .....	213,0	239,2	230,3	276,6	239,5	255,8	280,5	307,3	304,8	317,3	312,5
Italien .....	163,7	166,7	167,2	179,2	182,6	185,7	216,8	208,6	203,0	208,6	226,4
Letland .....	•	•	•	•	•	•	26,1	47,4	57,7	73,7	82,1
Litauen .....	•	•	•	•	•	•	30,9	50,9	57,6	66,6	80,0
Luxembourg .....	487,5	435,0	402,5	592,5	435,0	480,0	438,0	422,0	396,0	580,9	505,6
Malta .....	•	•	•	•	•	•	70,0	95,0	98,5	110,8	115,8
Polen .....	•	•	•	•	•	•	31,4	53,8	56,9	64,8	79,3
Portugal .....	91,8	103,3	105,1	106,8	107,0	114,9	115,3	135,1	119,0	124,9	125,4
Rumænien .....	•	•	•	•	•	•	•	•	•	43,1	47,3
Slovakiet .....	•	•	•	•	•	•	37,0	58,3	64,3	79,5	89,5
Slovenien .....	•	•	•	•	•	•	79,0	123,5	122,0	137,7	158,2
Spanien .....	126,7	136,0	138,2	140,4	145,5	160,1	175,6	194,8	196,4	192,2	193,8
Storbritannien .....	165,2	141,7	181,7	78,5	136,6	132,5	157,1	160,5	162,7	177,1	124,5
Sverige .....	227,2	223,9	252,0	222,2	208,3	249,4	262,8	255,9	255,3	271,8	301,5
Tjekkiet .....	•	•	•	•	•	•	49,5	82,7	86,0	96,1	114,5
Tyskland .....	211,6	218,1	224,1	201,4	189,5	205,0	216,0	211,1	213,3	225,8	229,6
Ungarn .....	•	•	•	•	•	•	47,8	71,3	67,1	75,4	83,0
Østrig .....	230,5	226,1	228,0	232,8	204,7	218,4	231,0	238,5	242,7	243,0	239,6

Anm.: De ti nye medlemslande, som indtrådte i EU 1. maj 2004, bidrog kun til budgettet to tredjedele af året.

Kilder: Europakommissionen: EU budget 2008, Financial Report, Indbyggertal fra Eurostat

## EU's indtægter fordelt efter indtægtskilde

	1998	1999	2000	2001	2002	2003	2004	2005	2006	2007*	2008*
<i>Millioner euro</i>											
I alt .....	84 530	86 904	92 724	94 289	95 434	93 469	103 512	107 091	108 423	117 563	121 236
Traditionelle egne ressourcer <sup>1</sup> .....	68 139	68 673	72 702	66 129	68 484	72 775	82 746	86 748	15 028	16 573	17 283
MOMS .....	33 087	31 331	35 193	31 320	22 388	21 260	13 912	16 018	17 206	19 441	19 008
BNI .....	35 026	37 511	37 581	34 879	45 948	51 235	68 982	70 861	70 132	73 915	74 477
Andet .....	2 306	4 204	4 682	13 500	17 884	10 117	8 311	6 149	6 057	7 635	10 468

<sup>1</sup> Traditionelle egne ressourcer består af kategorierne landbrugsafgifter, told og sukkerafgifter

Kilde: Europa-Kommissionen: EU budget 2008, Financial Report.

## EU's udgifter fordelt på udgiftsområder

	2000	2001	2002	2003	2004	2005	2006	2007*	2008*
<i>Millioner Euro</i>									
<b>I alt</b> .....	82 224	82 527	87 819	91 722	102 398	106 544	108 635	115 283	117 377
<b>Bæredygtig udvikling</b> .....	25 257	23 990	27 449	28 472	35 661	34 498	34 882	43 232	45 093
Styrkelse af konkurrenceevne .....	4 088	4 188	5 034	4 643	5 648	6 134	6 804	6 626	9 583
Styrkelse af samhørighed .....	21 169	19 802	22 415	23 829	30 013	28 363	28 078	36 606	35 510
<b>Beskyttelse og forvaltning af naturressourcerne</b> .....	44 949	45 136	45 920	48 015	48 286	52 969	54 596	53 833	53 059
Markedsrel. udgifter og direkte betalinger .....	40 437	42 131	43 178	44 414	43 612	48 347	49 826	41 933	41 553
<b>EU-borgerskab mm.</b> .....	784	859	1 143	989	1 175	1 356	1 473	1 054	1 225
Frihed, sikkerhed og retfærdighed .....	219	244	334	282	378	459	462	263	370
EU-borgerskab .....	564	615	810	706	797	897	1 011	791	855
<b>EU som global aktør</b> .....	4 930	5 687	6 151	6 510	7 489	7 690	7 169	7 119	7 505
<b>Administration</b> .....	4 529	4 886	5 103	5 392	5 914	6 181	6 616	6 763	7 105
<b>Kompensationer</b> .....	...	...	...	...	1 410	1 305	1 074	445	207
Den europæiske Udviklingsfond (EDF) .....	1 640	1 780	1 922	2 345	2 464	2 544	2 826	2 837	3 143
Det europæiske kul- og stål fællesskab (ECSC) .....	135	190	131	...	...	...	...	...	...
<i>Procent</i>									
<b>I alt</b> .....	100,0	100,0	100,0	100,0	100,0	100,0	100,0	100,0	100,0
<b>Bæredygtig udvikling</b> .....	30,7	29,1	31,3	31,0	34,8	32,4	32,1	37,5	38,4
Styrkelse af konkurrenceevne .....	5,0	5,1	5,7	5,1	5,5	5,8	6,3	5,7	8,2
Styrkelse af samhørighed .....	25,7	24,0	25,5	26,0	29,3	26,6	25,8	31,8	30,3
<b>Beskyttelse og forvaltning af naturressourcerne</b> .....	54,7	54,7	52,3	52,3	47,2	49,7	50,3	46,7	45,2
Markedsrel. udgifter og direkte betalinger .....	49,2	51,1	49,2	48,4	42,6	45,4	45,9	36,4	35,4
<b>EU-borgerskab mm.</b> .....	1,0	1,0	1,3	1,1	1,1	1,3	1,4	0,9	1,0
Frihed, sikkerhed og retfærdighed .....	0,3	0,3	0,4	0,3	0,4	0,4	0,4	0,2	0,3
EU-borgerskab .....	0,7	0,7	0,9	0,8	0,8	0,8	0,9	0,7	0,7
<b>EU som global aktør</b> .....	6,0	6,9	7,0	7,1	7,3	7,2	6,6	6,2	6,4
<b>Administration</b> .....	5,5	5,9	5,8	5,9	5,8	5,8	6,1	5,9	6,1
<b>Kompensationer</b> .....	...	...	...	...	1,4	1,2	1,0	0,4	0,2
Den europæiske Udviklingsfond (EDF) .....	1,9	2,2	2,2	2,6	2,4	2,4	2,6	2,5	2,7
Det europæiske kul- og stål fællesskab .....	0,2	0,2	0,1	...	...	...	...	...	...

Anm: Før 2008 blev EU's udgifter opgjort anderledes, og udgifterne for de tidligere år er derfor omregnet til de nye kategorier efterfølgende.

Kilde: EU Budget 2008, Financial Report

## Udgifter i EU fordelt på udgiftsområder

Millioner Euro

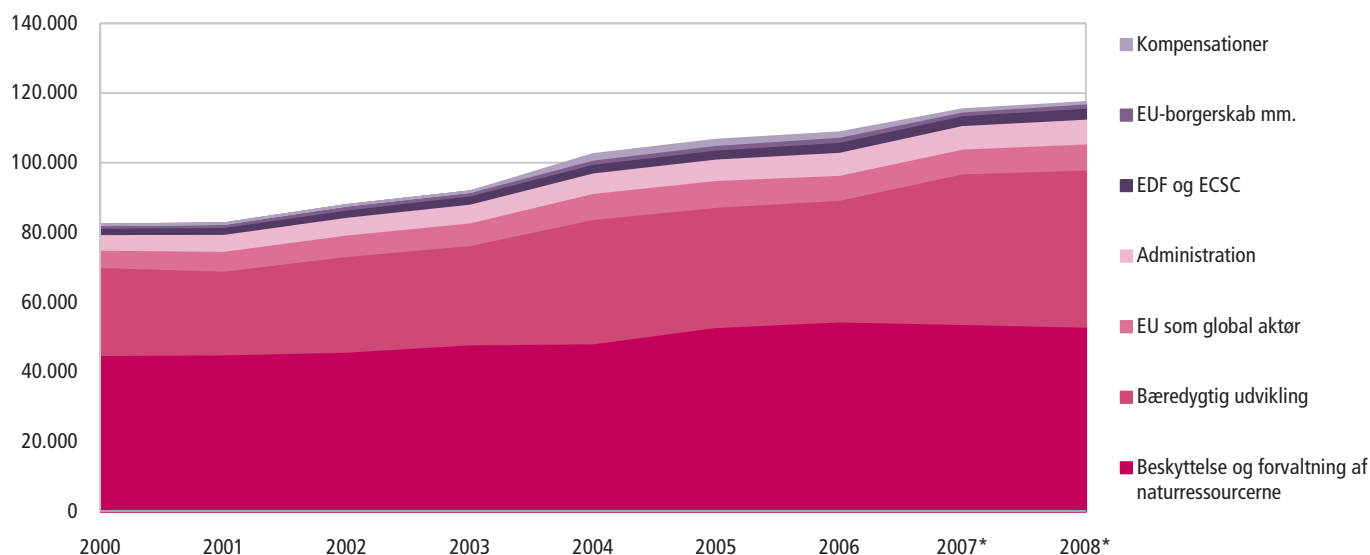

## Tal om verden

De enkelte landes måde at producere statistik på varierer meget. Man kan derfor ikke umiddelbart sammenligne tal over landegrænserne. Det stadig mere tætte internationale samarbejde gør det dog nødvendigt at producere international statistik, der er så sammenlignelig som muligt.

De internationale organisationer arbejder da også løbende med at standardisere og harmonisere de internationale statistikker. Især FN, Verdensbanken, OECD og EU har gennemført et stort arbejde på området. Det er derfor i dag muligt at bruge en lang række internationale statistikker.

Fordelene ved disse er indlysende: Man kan finde oplysninger om mange lande i ét opslag, der er ofte brugt fælles måleenhed, og tallene er beskrevet på et af hovedsprogene. Men man skal fortsat være opmærksom på de begrænsninger, den internationale statistik kan have. Fx er det ikke sikkert, at det er lykkedes den internationale organisation overalt at harmonisere tallene efter ensartede metoder.

Selv om international statistik generelt har en god kvalitet, er det derfor vigtigt at se på metoden bag tallene. Tabellerne i det internationale kapitel er baseret på oplysninger fra internationale organisationer. Det betyder, at tallene ikke nødvendigvis modsvarer landenes egne offentligørelser.

På de to første sider i afsnittet med international statistik vises tal fra hele verden for en række centrale befolknings- og miljømæssige indikatorer. Landene er hovedsagelig OECD-lande og lande, der modtager bistand fra Danmark. Nederst i tabellerne findes tal for hele verden, samt for landegrupper, som Verdensbanken har inddelt efter bruttonationalindkomst pr. indbygger i 2008, nemlig:

- *lavindkomstlande* – 975 US-dollars og derunder. 43 lande, fx Afghanistan, Kenya og Vietnam
- *lav- mellemindkomstlande* – mellem 976 og 3.855 US-dollars. 55 lande, fx Irak, Kina, Sudan og Ukraine
- *høj- mellemindkomstlande* – mellem 3.856 og 11.906 US-dollars. 47 lande, fx, Argentina, Polen, Sydafrika og Tyrkiet
- *højindkomstlande* – mere end 11.906 US-dollars. 66 lande, fx Canada, Korea, Israel og Slovenien.

I årets udgave indgår for første gang de såkaldte BRIK-lande, der består af Brasilien, Rusland, Indien og Kina. Der er tale om stærke vækstøkonomier, der spiller en stigende rolle i verdensøkonomien. Det er langt fra muligt at skaffe statistikker på alle områder fra disse lande, og deres opgørelser er ofte baseret på metoder, der ikke er fuldt sammenlignelige med europæiske statistikker. Der kan desuden være problemer med tallenes pålidelighed, men ikke desto mindre er det vigtigt i en globaliseret verden at kunne sammenligne forskellige lande og regioners forhold. Vi benytter officielle kilder som Verdensbanken og OECD, men tallene bør stadig ikke sammenlignes ukritisk.

## Udviklingen i Europas og verdens befolkningstal

Milliarder mennesker

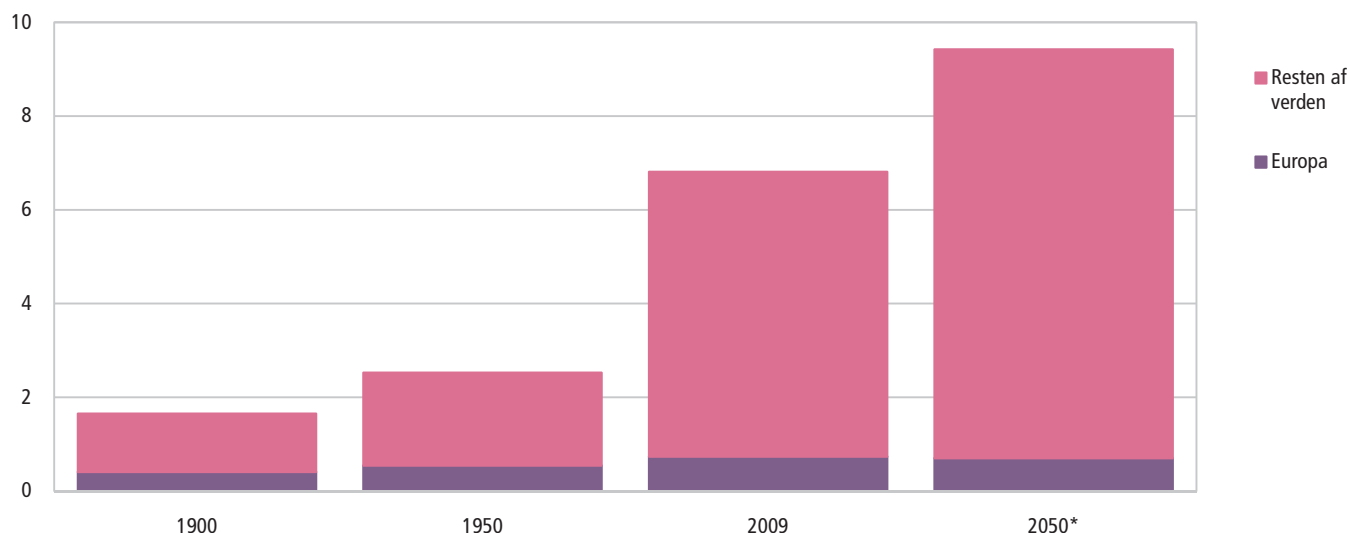

## Befolkning

	Folketal			Areal 2008 <i>Tusinde km<sup>2</sup></i>	Befolknings- tæthed 2008 <i>Indb. pr. km<sup>2</sup></i>	Forventet restlevetid <sup>■</sup> for nyfødte		Spædbørns- dødelighed 2008		Andel af befolk- ningen over 65 år 2008 <i>Procent</i>
	1990	2008	2015			1990	2008	1990	2008	
		<i>Mio. indbyggere</i>				<i>År</i>		<i>Pr. tusinde levendefødte<sup>■</sup></i>		
Albanien .....	3,3	3,1	3,3	29	115	72	77	37	13	9
Belgien .....	10,0	10,7	11,0	31	354	76	80	9	4	17
Bulgarien .....	8,7	7,6	7,3	111	70	72	73	15	9	17
Finland .....	5,0	5,3	5,4	338	17	75	80	6	3	17
Danmark .....	5,1	5,5	5,6	43	129	75	79	7	4	16
Frankrig .....	56,7	62,3	63,9	549	114	77	82	7	3	17
Grækenland .....	10,2	11,2	11,4	132	87	77	80	9	3	18
Holland .....	15,0	16,4	16,8	42	487	77	80	7	4	15
Irland .....	3,5	4,4	4,8	70	64	75	80	8	3	11
Italien .....	56,7	59,8	60,8	301	203	77	82	9	3	20
Norge .....	4,2	4,8	5,1	324	16	77	81	7	3	15
Polen .....	38,1	38,1	38,0	313	125	71	76	15	6	13
Portugal .....	9,9	10,6	10,7	92	116	74	79	11	3	18
Rumænien .....	23,2	21,5	21,0	238	94	70	73	25	12	15
Rusland .....	148,3	142,0	139,0	17 098	9	69	68	23	12	13
Schweiz .....	6,7	7,6	7,9	41	191	77	82	7	4	17
Slovakiet .....	5,3	5,4	5,4	49	112	71	75	13	7	12
Spanien .....	38,8	45,6	47,9	505	91	77	81	8	4	17
Storbritannien .....	57,2	61,4	63,8	244	254	76	80	8	5	16
Sverige .....	8,6	9,2	9,6	450	22	78	81	6	2	18
Tjekkiet .....	10,4	10,4	10,6	79	135	71	77	10	3	15
Ukraine .....	51,9	46,3	44,4	604	80	70	68	18	14	16
Ungarn .....	10,4	10,0	9,9	93	112	69	74	15	5	16
Tyskland .....	79,4	82,1	80,6	357	235	75	80	7	4	20
Østrig .....	7,7	8,3	8,4	84	101	76	80	8	3	17
Benin .....	4,8	8,7	10,6	113	78	54	61	111	76	3
Burkina Faso .....	8,8	15,2	19,0	274	56	47	53	110	92	2
Egypten .....	57,8	81,5	91,7	1 001	82	63	70	66	20	5
Eritrea .....	3,2	4,9	6,0	118	49	48	59	92	41	2
Ghana .....	15,0	23,4	26,6	239	103	57	57	75	51	4
Kenya .....	23,4	38,8	46,4	580	68	60	54	68	81	3
Malawi .....	9,5	14,8	18,0	118	158	49	53	133	65	3
Mozambique .....	13,5	22,4	25,9	799	28	43	48	166	90	3
Niger .....	7,9	14,7	19,1	1 267	12	42	51	144	79	2
Nigeria .....	97,3	151,2	178,7	924	166	45	48	120	96	3
Sydafrika .....	35,2	48,7	51,1	1 219	40	61	51	44	48	4
Tanzania .....	25,5	42,5	52,1	947	48	51	56	97	67	3
Uganda .....	17,7	31,7	39,7	241	161	48	53	114	85	3
Zambia .....	7,9	12,6	15,0	753	17	51	45	105	92	3
Zimbabwe .....	10,5	12,5	14,0	391	32	61	44	51	62	4
Argentina .....	32,5	39,9	42,4	2 780	15	72	75	25	15	11
Bolivia .....	6,7	9,7	10,8	1 099	9	59	66	88	46	5
Brasilien .....	149,6	192,0	202,4	8 515	23	66	72	46	18	7
Canada .....	27,8	33,3	35,7	9 985	4	77	81	7	6	14
Mexico .....	83,2	106,4	113,1	1 964	55	71	75	36	15	6
Nicaragua .....	4,1	5,7	6,3	130	47	64	73	51	23	4
USA .....	249,6	304,1	323,5	9 632	33	75	78	9	7	13
Bangladesh .....	115,6	160,0	176,3	144	1 229	54	66	103	43	4
Indien .....	849,5	1 140,0	1 246,9	3 287	383	58	64	83	52	5
Indonesien .....	177,4	227,3	247,5	1 905	125	62	71	56	31	6
Japan .....	123,5	127,7	125,3	378	350	79	83	5	3	21
Kina .....	1 135,2	1 324,7	1 377,7	9 598	142	68	73	37	18	8
Malaysia .....	18,1	27,0	30,0	330	82	70	74	16	6	5
Nepal .....	19,1	28,8	32,5	147	201	54	67	99	41	4
Sydkorea .....	42,9	48,6	49,3	100	502	71	80	8	5	10
Vietnam .....	66,2	86,2	92,8	331	278	65	74	39	12	6
Australien .....	17,1	21,4	23,4	7 741	3	77	81	8	5	13
New Zealand .....	3,4	4,3	4,6	268	16	75	80	9	5	13
<b>Hele verden .....</b>	<b>5 278,9</b>	<b>6 697,3</b>	<b>7 241,2</b>	<b>134 097</b>	<b>52</b>	<b>65</b>	<b>69</b>	<b>64</b>	<b>46</b>	<b>7</b>
Lavindkomstlande .....	653,6	976,2	1 127,4	19 313	52	54	59	102	76	4
Mellemindkomstlande .....	3 685,7	4 652,3	5 006,3	79 485	60	64	69	60	41	6
Højindkomstlande .....	939,6	1 068,7	1 107,4	35 299	32	76	80	10	6	15

Kilde: Verdensbanken: *World Development Indicators*. 2010

## Miljø og energi

	Energiproduktion		Energiforbrug		Energiforbrug pr. indbygger		Udslip af CO <sub>2</sub> pr. indbygger		Vejtrafik	
	1990	2007	1990	2007	1990	2007	1990	2006	1990	2003
	Millioner tons olieækvivalenter		Millioner tons olieækvivalenter		Kg olieækvivalenter		Tons		Mio. vognkilometer	
Danmark	10,1	27,0	17,3	19,6	3 374	3 598	9,7	9,9	36 304	46 520
Albanien	2,4	1,1	2,7	2,2	809	694	2,2	1,4	...	...
Belgien	13,6	14,4	48,2	57,0	4 840	5 366	9,9	10,2	150 750	156 633
Bulgarien	9,6	10,0	28,6	20,2	3 277	2 641	8,6	6,2	...	...
Finland	12,1	15,9	28,4	36,5	5 692	6 895	10,1	12,7	39 750	49 790
Frankrig	112,4	135,5	224,5	263,7	3 957	4 258	7,1	6,2	422 000	548 900
Grækenland	9,2	12,1	21,4	32,2	2 110	2 875	9,3	8,6	...	79 377
Holland	60,5	61,5	65,7	80,4	4 392	4 909	9,4	10,3	90 150	109 955
Irland	3,5	1,4	10,0	15,1	2 843	3 457	8,7	10,3	24 205	33 915
Italien	25,3	26,4	146,7	178,2	2 586	3 001	7,0	8,0	344 726	...
Norge	119,1	213,9	21,0	26,9	4 951	5 704	7,1	8,6	28 136	35 047
Polen	99,4	72,6	103,1	97,1	2 705	2 547	9,1	8,3	59 608	138 100
Portugal	3,4	4,6	16,7	25,1	1 691	2 363	4,3	5,7	28 623	47 943
Rumænien	40,8	27,6	62,3	38,9	2 683	1 806	6,7	4,6	23 907	35 675
Rusland	1 280,3	1 230,6	870,0	672,1	5 867	4 730	15,3	11,0	...	56 455
Schweiz	9,7	12,6	23,8	25,7	3 545	3 406	6,4	5,6	48 660	59 052
Slovakiet	5,3	6,0	21,3	17,8	4 037	3 307	9,7	6,9	8 127	10 922
Spanien	34,6	30,3	90,1	144,0	2 320	3 208	5,5	8,0	100 981	224 370
Storbritannien	208,0	176,2	207,2	211,3	3 619	3 464	9,9	9,4	399 000	484 722
Sverige	29,7	33,6	47,2	50,4	5 514	5 512	5,8	5,6	61 040	58 922
Tjekkiet	41,1	33,7	48,8	45,8	4 705	4 428	15,6	11,2	37 350	...
Tyskland	186,2	137,0	351,4	331,3	4 424	4 027	12,3	9,8	446 000	13 755
Ukraine	135,8	81,6	251,8	137,3	4 851	2 953	13,2	6,8	59 500	23 260
Ungarn	14,3	10,2	28,7	26,7	2 762	2 658	5,8	5,7	22 898	639 100
Østrig	8,1	10,9	24,8	33,2	3 214	3 997	7,5	8,7	446 000	49 800
Benin	1,8	1,8	1,7	2,9	346	343	0,1	0,4	...	...
Burkina Faso	...	...	...	...	...	...	0,1	0,1	...	...
Egypten	54,9	82,3	31,8	67,2	551	840	1,4	2,1	...	...
Eritrea	0,7	0,5	...	0,7	...	151	...	0,1	...	...
Ghana	4,4	6,5	5,3	9,5	353	415	0,2	0,4	...	15 320
Kenya	9,0	14,7	11,2	18,3	479	485	0,2	0,3	5 170	...
Malawi	...	...	0,0	0,0	...	...	0,1	0,1	...	...
Mozambique	5,6	11,0	5,9	9,2	437	418	0,1	0,1	1 889	...
Niger	...	...	...	...	...	...	0,1	0,1	178	...
Nigeria	150,5	231,7	70,6	106,7	725	722	0,5	0,7	...	...
Sydafrika	114,5	159,6	90,9	134,3	2 581	2 807	9,4	8,7	...	...
Tanzania	9,1	16,9	9,7	18,3	382	443	0,1	0,1	...	...
Uganda	...	...	...	...	...	...	0,0	0,1	...	...
Zambia	4,9	6,8	5,4	7,4	683	604	0,3	0,2	...	...
Zimbabwe	8,6	8,7	9,3	9,4	889	759	1,6	0,9	...	...
Argentina	48,4	81,9	46,1	73,1	1 418	1 850	3,4	4,4	43 119	27 458
Bolivia	4,9	15,1	2,8	5,4	416	571	0,8	1,2	1 139	...
Brasilien	103,7	215,6	139,5	235,6	933	1 239	1,4	1,9	...	...
Canada	273,7	413,2	208,7	269,4	7 509	8 169	15,4	16,7	...	...
Mexico	193,4	251,1	121,2	184,3	1 456	1 750	4,5	4,2	55 095	...
Nicaragua	1,5	2,1	2,1	3,5	506	621	0,6	0,8	108	412
USA	1 649,4	1 665,2	1 913,2	2 339,9	7 664	7 766	19,2	19,3	2 527 441	4 208 594
Bangladesh	10,8	21,3	12,7	25,8	110	163	0,1	0,3	...	...
Indien	291,1	450,9	318,2	594,9	375	529	0,8	1,4	...	...
Indonesien	170,0	331,1	102,5	190,6	578	849	0,8	1,5	...	...
Japan	75,2	90,5	438,1	513,5	3 546	4 019	8,7	10,1	628 581	790 829
Kina	886,3	1 814,0	863,1	1 955,8	760	1 484	2,1	4,7	...	659 390
Malaysia	50,3	94,4	22,7	72,6	1 252	2 733	3,1	7,2	...	...
Nepal	5,5	8,5	5,8	9,6	303	338	0,0	0,1	...	...
Sydkorea	22,6	42,5	93,1	222,2	2 171	4 586	5,6	9,8	30 464	...
Vietnam	24,7	73,9	24,3	55,8	367	655	0,3	1,3	...	...
Australien	157,5	289,2	86,2	124,1	5 053	5 888	17,2	18,0	138 501	...
New Zealand	12,0	14,0	13,3	16,8	3 859	3 966	6,5	7,3	...	...
<b>Hele verden</b>	<b>8 821,7</b>	<b>11 926,4</b>	<b>8 555,5</b>	<b>11 664,3</b>	<b>1 686</b>	<b>1 819</b>	<b>4,3</b>	<b>4,4</b>	<b>...</b>	<b>...</b>
Lavindkomstlande	451,2	407,6	277,3	378,3	449	423	0,6	0,5	...	...
Mellemindkomstlande	4 623,1	6 906,3	3 884,6	5 715,4	1 054	1 242	1,8	3,3	...	...
Højindkomstlande	3 780,4	4 654,7	4 433,0	5 625,0	4 733	5 321	12,1	12,7	...	...

Kilde: Verdensbanken: World Development Indicators 2009.

## Samlet fertilitet og gennemsnitsalder for fødende kvinder

Lande	Samlet fertilitet											Gennemsnitsalder (år)										
	1998	1999	2000	2001	2002	2003	2004	2005	2006	2007	2008	1998	1999	2000	2001	2002	2003	2004	2005	2006	2007	2008
Belgien .....	1,6	1,6	...	...	...	1,7	1,7	1,8	1,8	...	...	...	...	...	...	...	...	...	...	...	29,8	...
Bulgarien .....	1,1	1,2	1,3	1,2	1,2	1,2	1,3	1,3	1,4	1,4	1,5	24,5	24,7	25,0	25,1	25,3	25,5	25,7	26,0	24,6	26,7	26,8
Cypern .....	1,8	1,7	1,6	1,6	1,5	1,5	1,5	1,4	1,5	1,4	1,5	28,4	28,6	28,7	28,9	29,1	29,2	29,2	29,6	29,8	29,8	30,4
<b>Danmark .....</b>	<b>1,7</b>	<b>1,7</b>	<b>1,8</b>	<b>1,7</b>	<b>1,7</b>	<b>1,8</b>	<b>1,8</b>	<b>1,8</b>	<b>1,9</b>	<b>1,8</b>	<b>1,9</b>	<b>29,0</b>	<b>29,1</b>	<b>29,2</b>	<b>29,2</b>	<b>29,9</b>	<b>30,0</b>	<b>30,1</b>	<b>30,2</b>	<b>30,3</b>	<b>30,4</b>	<b>30,4</b>
Estland .....	1,3	1,3	1,4	1,3	1,4	1,4	1,5	1,5	1,6	1,6	1,7	26,3	26,5	27,0	27,2	27,5	27,7	27,9	28,2	28,4	28,5	28,8
Finland .....	1,7	1,7	1,7	1,7	1,7	1,8	1,8	1,8	1,8	1,8	1,9	29,5	29,6	29,6	29,7	29,7	28,9	29,9	29,9	30,0	30,0	30,1
Frankrig .....	1,8	1,8	1,9	1,9	1,9	1,9	1,9	1,9	2,0	2,0	2,0	29,3	29,3	29,3	29,3	29,4	29,5	29,6	29,7	29,7	29,8	29,9
Grækenland .....	1,3	1,2	1,3	1,3	1,3	1,3	1,3	1,3	1,4	1,4	1,5	28,7	28,9	29,6	29,2	29,3	29,5	29,6	29,9	29,9	...	...
Holland .....	1,6	1,7	1,7	1,7	1,7	1,8	1,7	1,7	1,7	1,7	1,8	30,2	30,3	30,3	30,3	30,3	30,4	30,5	30,5	30,6	31,1	27,7
Irland .....	1,9	1,9	1,9	1,9	2,0	2,0	1,9	1,9	1,9	2,0	2,1	30,3	30,3	30,5	30,5	30,7	30,8	31,0	...	30,7	31,1	31,1
Italien .....	1,2	1,2	1,3	1,3	1,3	1,3	1,3	1,3	1,4	1,4	...	...	30,3	30,3	30,4	30,6	30,7	...	30,9	...	...	31,1
Letland .....	1,1	1,2	1,2	1,2	1,2	1,3	1,2	1,3	1,4	1,4	1,4	26,2	26,3	26,7	26,9	27,1	27,2	26,1	27,7	27,8	28,2	28,3
Litauen .....	1,5	1,5	1,4	1,3	1,2	1,3	1,3	1,3	1,3	1,4	1,5	26,3	26,4	26,6	27,2	26,9	27,1	27,4	27,6	27,7	28,0	28,2
Luxembourg .....	1,7	1,7	1,8	1,7	1,6	1,6	1,7	1,6	1,7	1,6	1,6	29,2	29,4	29,3	29,3	29,5	29,6	30,2	29,8	29,9	30,2	31,1
Malta .....	1,9	1,8	1,7	1,5	1,5	1,5	1,4	1,4	1,4	1,4	1,4	...	...	...	...	...	...	...	...	...	28,5	28,6
Polen .....	1,4	1,4	1,4	1,3	1,3	1,2	1,2	1,2	1,3	1,3	1,4	27,2	27,3	27,4	27,6	27,8	27,9	28,1	28,2	28,3	27,9	28,1
Portugal .....	1,5	1,5	1,6	1,5	1,5	1,4	1,4	1,4	1,4	1,3	1,4	28,4	28,5	28,6	28,8	28,9	29,0	29,2	29,3	29,5	30,0	30,2
Rumænien .....	1,3	1,3	1,3	1,3	1,3	1,3	1,3	1,3	1,3	1,3	1,4	25,3	25,5	25,7	25,8	26,1	26,2	26,4	26,7	26,9	27,0	27,1
Slovakiet .....	1,4	1,3	1,3	1,2	1,2	1,2	1,2	1,3	1,2	1,3	1,3	26,2	26,4	25,8	26,8	27,0	27,3	27,4	27,7	27,9	28,1	28,3
Slovenien .....	1,2	1,2	1,3	1,2	1,2	1,2	1,3	1,3	1,3	1,4	1,5	27,8	28,0	28,2	28,5	28,8	28,9	29,2	29,4	29,6	29,8	29,9
Spanien .....	1,2	1,2	1,2	1,2	1,3	1,3	1,3	1,4	1,4	1,4	1,5	30,5	30,6	30,7	30,7	30,8	30,8	30,9	30,9	30,9	30,8	30,8
Storbritannien .....	1,7	1,7	1,6	1,6	1,6	1,7	1,8	1,8	1,8	1,9	...	28,4	28,4	28,5	28,6	28,7	28,8	29,0	29,1	29,2	...	...
Sverige .....	1,5	1,5	1,5	1,6	1,7	1,7	1,8	1,8	1,9	1,9	1,9	29,7	29,8	29,9	30,0	30,1	30,3	30,4	30,5	30,5	30,9	...
Tjekkiet .....	1,2	1,1	1,1	1,1	1,2	1,2	1,2	1,3	1,3	1,4	1,5	26,6	26,9	27,2	27,5	27,8	28,0	28,3	28,6	28,9	29,1	29,3
Tyskland .....	1,4	1,4	1,4	1,4	1,3	1,3	1,4	1,3	1,3	1,4	1,4	28,6	28,7	28,7	28,8	29,0	29,1	29,3	29,5	29,6	30,2	30,3
Ungarn .....	1,3	1,3	1,3	1,3	1,3	1,3	1,3	1,3	1,3	1,3	1,4	26,8	27,0	27,3	27,6	27,8	28,0	28,2	28,4	28,7	29,1	29,3
Østrig .....	1,4	1,3	1,4	1,3	1,4	1,4	1,4	1,4	1,4	1,4	1,4	28,0	28,1	28,2	28,4	28,6	28,8	28,8	29,0	29,2	29,4	29,5
EU-15 .....	...	...	...	...	...	1,5	1,5	1,5	1,5	...	...	...	...	...	...	...	...	...	...	...	...	...
<b>EU i alt .....</b>	<b>...</b>	<b>...</b>	<b>...</b>	<b>...</b>	<b>1,5</b>	<b>1,5</b>	<b>1,5</b>	<b>1,5</b>	<b>1,5</b>	<b>1,6</b>	<b>...</b>	<b>...</b>	<b>...</b>	<b>...</b>	<b>...</b>	<b>...</b>	<b>...</b>	<b>...</b>	<b>...</b>	<b>...</b>	<b>...</b>	<b>...</b>
Island .....	2,1	2,0	2,1	2,0	1,9	2,0	2,0	2,1	2,1	2,1	2,2	28,8	28,7	28,9	29,1	29,3	29,3	29,5	29,4	29,5	29,4	29,6
Kroatien .....	...	...	1,5	1,4	1,3	1,3	1,3	1,4	1,4	1,4	1,5	...	...	26,6	27,9	...	28,0	28,2	28,4	28,5	28,7	28,8
Liechtenstein .....	...	...	1,6	1,5	1,5	1,4	1,4	1,5	1,4	1,4	1,4	...	...	30,1	29,8	30,8	29,6	31,0	31,1	31,3	31,2	31,5
Makedonien .....	1,9	1,8	1,9	1,7	1,8	1,8	1,5	1,5	1,5	1,5	1,5	26,2	26,2	24,0	26,6	26,7	26,8	27,0	27,2	27,3	27,2	...
Norge .....	1,8	1,9	1,9	1,8	1,8	1,8	1,8	1,8	1,9	1,9	2,0	29,2	29,3	29,3	29,4	29,5	29,7	29,7	29,8	29,8	30,3	30,3
Rusland .....	...	...	...	...	...	...	...	...	1,3	1,4	1,5	...	...	...	...	...	...	...	...	...	27,0	27,2
Schweiz .....	1,5	1,5	1,5	1,4	1,4	1,4	1,4	1,4	1,4	1,5	1,5	29,7	29,7	29,8	30,0	30,1	30,2	30,4	30,5	30,6	30,8	31,0
Tyrkiet .....	...	...	...	...	...	...	...	...	...	...	2,1	...	...	...	...	...	...	...	...	...	27,3	27,3
Brasilien .....	...	...	...	...	...	...	...	2,1	2,0	1,9	1,9	...	...	...	...	...	...	...	...	...	...	...
Indien .....	...	...	...	...	...	...	...	2,9	2,9	2,8	2,7	...	...	...	...	...	...	...	...	...	...	...
Japan .....	...	...	...	...	...	...	...	1,3	1,3	1,3	1,3	...	...	...	...	...	...	...	...	...	...	...
Kina .....	...	...	...	...	...	...	...	1,8	1,8	1,8	1,8	...	...	...	...	...	...	...	...	...	...	...
USA .....	...	...	...	...	...	...	...	2,1	2,1	2,1	2,1	...	...	...	...	...	...	...	...	...	...	...

Kilde: Eurostat og Verdensbanken

## Middellevetid for nyfødte

Lande	Mænd											Kvinder										
	1998	1999	2000	2001	2002	2003	2004	2005	2006	2007	2008	1998	1999	2000	2001	2002	2003	2004	2005	2006	2007	2008
Belgien .....	74,4	74,4	74,6	75,0	75,1	75,3	76,0	76,2	76,6	77,1	...	80,7	81,0	81,0	81,2	81,2	81,1	81,9	81,9	82,3	82,6	...
Bulgarien .....	67,4	68,3	68,4	68,6	68,8	68,9	69,0	69,0	69,2	69,5	69,8	74,6	75,0	75,0	75,4	75,5	75,9	76,2	76,2	76,3	76,7	77,0
Cypern .....	74,7	76,0	75,4	76,6	76,4	76,9	76,6	76,8	78,4	77,9	78,5	79,8	79,9	80,1	81,4	81,0	81,3	81,9	80,9	82,2	82,2	83,1
<b>Danmark .....</b>	<b>74,0</b>	<b>74,2</b>	<b>74,5</b>	<b>74,7</b>	<b>74,8</b>	<b>75,0</b>	<b>75,4</b>	<b>76,0</b>	<b>76,1</b>	<b>76,2</b>	<b>76,5</b>	<b>79,0</b>	<b>79,0</b>	<b>79,2</b>	<b>79,3</b>	<b>79,4</b>	<b>79,8</b>	<b>80,2</b>	<b>80,5</b>	<b>80,7</b>	<b>80,6</b>	<b>81,0</b>
Estland .....	63,9	64,7	65,2	64,8	65,2	66,1	66,4	67,3	67,4	67,2	68,7	75,4	76,0	76,2	76,4	77,0	77,1	77,8	78,1	78,6	78,8	79,5
Finland .....	73,6	73,8	74,2	74,6	74,9	75,2	75,4	75,6	75,9	76,0	76,5	81,0	81,2	81,2	81,7	81,6	81,9	82,5	82,5	83,1	83,1	83,3
Frankrig .....	74,8	75,0	75,3	75,5	75,7	75,8	76,7	76,7	77,3	77,6	77,8	82,6	82,7	83,0	83,0	82,7	83,8	83,8	84,5	84,8	84,9	84,9
Grækenland .....	75,4	75,5	75,5	76,0	76,2	76,5	76,6	76,8	77,2	77,1	77,7	80,3	80,5	80,6	81,0	81,1	81,2	81,3	81,6	81,9	81,8	82,4
Holland .....	75,2	75,4	75,6	75,8	76,0	76,3	76,9	77,3	77,7	78,1	78,4	80,8	80,5	80,7	80,8	80,7	81,0	81,5	81,7	82,0	82,5	82,5
Irland .....	73,4	73,4	74,0	74,5	75,2	75,9	76,4	77,3	77,4	77,4	77,5	79,1	78,9	79,2	79,9	80,5	80,8	81,4	81,7	82,2	82,1	82,3
Italien .....	76,0	76,5	76,9	77,1	77,4	77,1	77,9	78,0	78,5	78,7	...	82,1	82,6	82,8	83,1	83,2	82,8	83,8	83,6	84,2	84,2	...
Letland .....	...	...	...	...	64,7	65,6	65,9	65,4	65,4	65,8	67,0	...	...	...	...	76,0	75,9	76,2	76,5	76,3	76,5	77,8
Litauen .....	66,0	66,3	66,8	65,9	66,2	66,4	66,3	65,3	65,3	64,9	66,3	76,7	77,0	77,5	77,6	77,5	77,8	77,7	77,3	77,0	77,2	77,6
Luxembourg .....	73,7	74,4	74,6	75,1	74,7	74,8	76,0	76,7	76,8	76,7	78,1	80,8	81,4	81,3	80,7	81,5	80,9	82,4	82,3	81,9	82,2	83,1
Malta .....	74,9	75,3	76,2	76,6	76,3	76,4	77,4	77,3	77,0	77,5	77,1	80,0	79,4	80,3	81,2	81,3	80,8	81,2	81,4	81,9	82,2	82,3
Polen .....	68,9	68,8	69,6	70,0	70,3	70,5	70,6	70,8	70,9	71,0	71,3	77,4	77,5	78,0	78,4	78,8	78,8	79,2	79,3	79,7	79,8	80,0
Portugal .....	72,4	72,6	73,2	73,5	73,8	74,2	75,0	74,9	75,5	75,9	76,2	79,6	79,7	80,2	80,5	80,6	80,6	81,5	81,3	82,3	82,2	82,4
Rumænien .....	66,3	67,1	67,7	67,5	67,4	67,7	68,3	68,7	69,2	69,7	69,7	73,8	74,2	74,8	74,9	74,7	75,0	75,5	75,7	76,2	76,9	77,2
Slovakiet .....	68,6	69,0	69,2	69,5	69,8	69,8	70,3	70,2	70,4	70,6	70,8	77,0	77,4	77,5	77,7	77,7	77,7	78,0	78,1	78,4	78,4	79,0
Slovenien .....	71,3	71,8	72,2	72,3	72,6	72,5	73,5	73,9	74,5	74,7	75,5	79,2	79,5	79,9	80,4	80,5	80,3	80,8	80,9	82,0	82,0	82,6
Spanien .....	75,3	75,3	75,8	76,2	76,3	76,3	76,9	77,0	77,7	77,8	78,0	82,4	82,4	82,9	83,2	83,2	83,0	83,7	83,7	84,4	84,3	84,3
Storbritannien .....	74,8	75,0	75,5	75,8	76,0	76,2	76,8	77,1	77,3	77,7	...	79,8	79,9	80,3	80,5	80,6	80,5	81,0	81,2	81,7	81,9	...
Sverige .....	76,9	77,1	77,4	77,6	77,8	78,0	78,4	78,5	78,8	79,0	79,2	82,1	82,0	82,0	82,2	82,2	82,5	82,8	82,9	83,1	83,1	83,3
Tjekkiet .....	71,2	71,5	71,7	72,1	72,1	72,0	72,6	72,9	73,5	73,8	74,1	78,2	78,3	78,5	78,6	78,7	78,6	79,2	79,3	79,9	80,2	80,5
Tyskland .....	74,6	74,8	75,1	75,6	75,7	75,8	76,5	76,7	77,2	77,4	77,6	80,8	81,0	81,2	81,5	81,3	81,3	81,9	82,0	82,4	82,7	82,7
Ungarn .....	66,5	66,7	67,6	68,2	68,3	68,4	68,7	68,7	69,2	69,4	70,0	75,6	75,6	76,2	76,7	76,7	76,7	77,2	77,2	77,8	77,8	78,3
Østrig .....	74,5	74,9	75,2	75,7	75,8	75,9	76,4	76,7	77,2	77,4	77,8	81,0	81,0	81,2	81,7	81,7	81,5	82,1	82,2	82,8	83,1	83,3
EU-15 .....	74,9	75,1	75,5	75,8	76,0	76,0	76,8	76,9	77,4	77,7	...	81,5	81,7	81,9	82,2	82,2	82,0	82,8	82,8	83,4	83,5	...
<b>EU i alt .....</b>	<b>...</b>	<b>...</b>	<b>...</b>	<b>...</b>	<b>74,5</b>	<b>74,6</b>	<b>75,2</b>	<b>75,4</b>	<b>75,8</b>	<b>76,1</b>	<b>...</b>	<b>...</b>	<b>...</b>	<b>...</b>	<b>...</b>	<b>80,9</b>	<b>80,8</b>	<b>81,5</b>	<b>81,5</b>	<b>82,0</b>	<b>82,2</b>	<b>...</b>
Island .....	77,7	77,4	77,8	78,3	78,6	79,5	78,9	79,6	79,5	79,6	80,0	81,6	81,4	81,6	83,2	82,5	82,5	83,2	83,5	82,9	83,4	83,3
Kroatien .....	...	...	...	...	71,2	71,1	72,0	71,8	72,5	72,3	72,4	...	...	...	...	78,3	78,2	78,9	78,8	79,3	79,3	79,7
Liechtenstein .....	73,6	75,5	73,9	76,3	77,1	78,4	78,6	77,4	78,9	79,1	80,0	82,1	82,9	80,0	82,5	82,3	81,6	85,1	84,1	83,1	83,6	85,4
Makedonien .....	70,3	70,4	70,9	70,9	70,6	70,9	71,5	71,6	71,7	71,8	72,4	74,5	75,3	75,3	76,1	75,6	75,7	75,8	75,9	76,2	75,9	76,5
Norge .....	75,6	75,6	76,0	76,2	76,4	77,1	77,6	77,8	78,2	78,3	78,4	81,4	81,2	81,5	81,7	81,6	82,1	82,6	82,7	82,9	82,9	83,2
Rusland .....	...	...	...	...	...	...	...	...	60,4	61,4	61,8	...	...	...	...	...	...	...	...	73,2	73,8	74,2
Schweiz .....	76,4	76,9	77,0	77,5	77,9	78,0	78,6	78,7	79,2	79,5	79,8	82,7	82,7	82,8	83,2	83,2	83,8	84,0	84,2	84,4	84,4	84,6
Tyrkiet .....	...	...	69,0	69,4	69,8	70,1	70,5	70,9	71,1	71,1	...	...	...	73,1	73,5	73,9	74,3	74,6	75,0	75,3	75,6	...
Brasilien .....	...	...	...	...	...	...	...	68,0	68,0	69,0	69,0	...	...	...	...	...	...	...	75,0	76,0	76,0	76,0
Indien .....	...	...	...	...	...	...	...	61,0	62,0	62,0	62,0	...	...	...	...	...	...	...	64,0	65,0	65,0	65,0
Japan .....	...	...	...	...	...	...	...	79,0	79,0	79,0	79,0	...	...	...	...	...	...	...	85,0	86,0	86,0	86,0
Kina .....	...	...	...	...	...	...	...	71,0	71,0	71,0	71,0	...	...	...	...	...	...	...	74,0	74,0	75,0	75,0
USA .....	...	...	...	...	...	...	...	75,0	75,0	76,0	76,0	...	...	...	...	...	...	...	80,0	81,0	81,0	81,0

Kilder: Eurostat, OECD, Verdensbanken.



## Beskæftigelsen fordelt efter erhverv

		Landbrug mv.	Råstof- udvinding mv.	Industri	Bygge og anlæg	El-, gas- og vand- værker	Handel og omsætning	Transport mv.	Off. og private tjeneste- ydelse	Beskæftigelsen i alt Tusinde personer
<i>Procent</i>										
EU <sup>1</sup>	1998	4,4	0,4	20,8	7,7	0,8	14,8	6,0	44,8	151 330
	2008*	4,6	0,4	17,3	8,4	1,4	14,2	5,2	48,0	217 751
Belgien	1998	2,2	0,3	19,5	6,6	1,0	14,6	7,0	49,0	3 841
	2008	1,7	0,1	16,4	7,3	0,9	12,7	7,5	53,3	4 414
Bulgarien	1998	...	...	...	...	...	...	...	...	...
	2008*	7,0	1,1	23,1	10,2	2,4	15,8	5,7	34,6	3 306
Cypern	1998	...	...	...	...	...	...	...	...	...
	2008	3,2	0,0	9,8	11,9	0,8	18,2	5,6	50,2	371
Danmark	1998	3,5	0,2	18,9	6,7	0,7	14,0	7,0	48,8	2 652
	2008	2,6	0,1	15,1	6,8	0,6	15,2	5,6	53,7	2 804
Estland	1998	9,2	1,1	22,1	7,4	2,7	14,2	9,3	34,0	595
	2008	3,9	0,9	21,4	12,3	1,4	14,5	8,6	36,9	634
Finland	1998	6,8	0,2	20,7	6,0	1,3	10,4	8,3	45,9	2 163
	2008	4,2	0,2	17,4	7,3	0,7	12,4	6,9	50,3	2 497
Frankrig	1998	4,3	0,2	18,9	6,4	0,8	13,4	6,4	49,4	22 139
	2008	3,0	0,1	15,1	7,2	0,8	13,2	6,3	53,7	25 772
Grækenland	1998	16,8	0,5	14,8	7,4	0,9	16,8	6,1	36,6	3 921
	2008	10,7	0,4	12,1	8,5	1,0	18,5	5,7	43,0	4 474
Holland	1998	3,3	0,2	15,1	5,9	0,6	15,9	6,0	48,5	7 347
	2008	2,5	0,1	11,6	5,9	0,5	13,8	6,0	54,0	8 468
Irland	1998	8,1	0,3	19,4	8,6	0,8	14,2	5,9	42,7	1 460
	2008	4,9	0,5	12,6	12,2	0,7	14,7	5,8	48,2	2 055
Italien	1998	5,6	0,3	24,1	7,5	1,0	15,7	5,3	40,4	20 051
	2008	3,7	0,2	20,6	8,5	0,6	15,0	5,6	45,9	23 011
Letland	1998	17,7	0,0	19,4	5,6	2,4	14,8	8,1	31,8	958
	2008	7,7	0,3	15,1	11,6	1,9	17,0	9,4	37,0	1 076
Litauen	1998	18,9	0,0	19,4	6,9	2,9	14,3	6,8	30,6	1 454
	2008	7,8	0,0	17,7	11,0	1,8	18,2	6,9	36,3	1 490
Luxembourg	1998	2,8	0,0	12,4	8,5	0,5	12,8	6,8	55,7	170
	2008	1,8	0,0	6,8	7,5	0,6	10,3	7,6	65,0	202
Malta	1998	...	...	...	...	...	...	...	...	...
	2008	1,9	0,0	15,1	7,8	2,3	15,6	8,2	48,8	159
Polen	1998	...	...	...	...	...	...	...	...	14 878
	2008*	13,3	1,5	20,7	7,9	2,2	14,8	5,7	33,8	15 557
Portugal	1998	10,4	0,4	24,8	11,0	0,7	14,3	3,9	34,6	4 586
	2008	7,4	0,4	18,6	11,3	0,7	15,4	4,5	41,8	4 872
Rumænien	1998	35,8	2,0	23,0	4,4	2,4	9,3	5,2	17,8	10 013
	2008	25,0	1,2	21,7	8,4	1,8	13,2	5,7	22,9	8 882
Slovakiet	1998	8,1	1,6	26,3	9,3	2,4	12,0	7,9	32,4	2 194
	2008	4,0	0,6	26,7	10,6	1,7	12,3	7,3	36,8	2 423
Slovenien	1998	9,8	0,9	32,7	5,8	1,0	12,5	5,8	31,0	878
	2008*	6,9	0,4	26,6	6,8	1,8	12,2	5,8	38,8	975
Spanien	1998	7,5	0,4	19,6	10,0	0,6	16,5	6,0	39,4	13 720
	2008	4,3	0,3	15,1	11,9	0,6	16,0	5,9	46,0	20 103
Storbritannien	1998	1,6	0,4	18,6	7,1	0,7	15,2	6,6	49,5	26 608
	2008	1,3	0,4	12,0	8,3	0,7	14,6	6,8	55,5	28 671
Sverige	1998	2,7	0,2	19,6	5,3	0,8	12,6	6,6	51,9	3 885
	2008*	1,9	0,2	13,6	6,7	0,9	12,2	5,2	58,9	4 494
Tjekkiet	1998	5,5	1,8	28,0	10,0	1,9	13,2	7,8	31,7	4 770
	2008	3,3	1,1	28,8	9,3	1,6	12,7	7,6	35,7	4 934
Tyskland	1998	2,7	0,5	24,2	8,9	0,9	14,3	5,4	43,1	35 194
	2008	2,1	0,3	22,1	6,5	0,9	13,7	5,6	48,8	38 239
Ungarn	1998	7,3	0,8	25,2	6,2	2,7	12,9	8,1	36,8	3 623
	2008	4,4	0,3	22,6	8,0	1,4	15,3	7,4	40,6	3 849
Østrig	1998	6,1	0,3	20,6	7,8	1,0	16,0	6,4	41,7	3 593
	2008	4,9	0,3	17,2	8,2	0,6	16,3	6,0	46,4	4 020
Norge	1998	4,6	1,5	14,5	6,1	0,8	15,7	7,7	49,0	2 202
	2008	2,6	1,7	11,5	7,3	0,7	14,5	6,3	55,3	2 457
Japan <sup>2</sup>	1998	...	...	...	...	...	...	...	...	...
	2008	4,3	0,0	18,7	7,0	0,5	23,9	24,2	21,4	62 830
USA <sup>2</sup>	1998	...	...	...	...	...	...	...	...	...
	2008	1,5	0,6	10,9	7,5	0,8	20,9	4,5	53,2	145 362

<sup>1</sup> EU-tallet omfatter i 1998 15 medlemslande, i 2008 27 medlemslande.<sup>2</sup> Tal for Japan og USA er ikke opgjort efter Eurostats retningslinjer og derfor kan definitionerne afvige.

\* Tallet er opgjort efter DB07.

Anm.: Tallene vedrører den del af de beskæftigede, der i året var tilknyttet de forskellige erhverv. Totalsummen kan afvige fra summen af de enkelte

erhverv, da personer med uoplyst erhverv ikke er taget med.

## Arbejdsløshed (AKU-ledighed)

	1999	2000	2001	2002	2003	2004	2005	2006	2007	2008	2009
<i>Procent af arbejdsstyrken</i>											
Belgien .....	8,7	6,6	6,2	6,9	7,7	7,4	8,5	8,3	7,5	7,0	7,9
Bulgarien .....	...	16,2	19,9	18,1	13,8	12,1	10,1	9,0	6,9	5,6	6,8
Cypern .....	...	5,0	4,0	3,3	4,2	4,4	5,3	4,6	3,9	3,7	5,3
<b>Danmark</b> .....	<b>5,1</b>	<b>4,5</b>	<b>4,2</b>	<b>4,3</b>	<b>5,4</b>	<b>5,2</b>	<b>4,8</b>	<b>3,9</b>	<b>3,8</b>	<b>3,3</b>	<b>6,0</b>
Estland .....	11,6	13,1	12,4	9,4	10,7	10,0	7,9	5,9	4,7	5,5	13,8
Finland .....	11,7	11,1	10,3	10,4	10,5	10,4	8,4	7,7	6,9	6,4	8,2
Frankrig .....	12,0	10,2	8,6	8,7	8,6	9,2	8,9	8,8	8,0	7,4	9,1
Grækenland .....	11,9	11,3	10,5	9,9	9,4	10,2	9,9	8,9	8,3	7,7	9,5
Holland .....	3,6	2,7	2,1	2,6	3,6	4,7	4,7	3,9	3,2	2,8	3,4
Irland .....	5,8	4,3	3,7	4,2	4,5	4,5	4,4	4,4	4,6	6,0	11,8
Italien .....	11,7	10,9	9,6	9,2	8,9	7,9	7,7	6,8	6,1	6,8	7,8
Letland .....	13,8	14,2	13,1	13,2	10,6	9,9	8,9	6,8	6,0	7,5	17,1
Litauen .....	13,4	16,0	16,9	13,0	12,9	11,3	8,3	5,6	4,3	5,8	13,7
Luxembourg .....	2,4	2,3	1,8	2,6	3,7	5,1	4,5	4,7	4,1	5,1	5,1
Malta .....	...	6,3	7,1	6,9	7,5	7,3	7,3	6,9	6,5	6,0	7,0
Polen .....	12,3	16,4	18,4	20,0	19,4	19,1	17,8	13,9	9,6	7,1	8,2
Portugal .....	4,7	3,9	3,9	4,6	6,2	6,4	7,7	7,8	8,1	7,7	9,6
Rumænien .....	6,4	7,1	6,7	8,3	6,9	7,7	7,2	7,3	6,4	5,8	6,9
Slovakiet .....	15,9	19,1	19,4	18,7	17,1	18,6	16,3	13,4	11,1	9,5	12,0
Slovenien .....	7,4	6,9	5,7	6,0	6,5	6,0	6,5	6,0	4,9	4,4	5,9
Spanien .....	15,5	13,8	10,4	11,2	11,3	11,1	9,2	8,5	8,3	11,3	18,0
Storbritannien .....	6,1	5,6	4,7	5,0	4,8	4,6	4,8	5,4	5,3	5,6	7,6
Sverige .....	7,6	5,5	4,7	5,0	5,6	6,7	7,8	7,1	6,2	6,2	8,4
Tjekkiet .....	8,5	8,8	8,0	7,0	7,6	8,2	7,9	7,2	5,3	4,4	6,7
Tyskland .....	8,9	7,9	7,8	8,5	9,8	10,7	11,1	10,2	8,6	7,5	7,7
Ungarn .....	6,9	6,6	5,7	5,6	5,8	5,8	7,2	7,5	7,4	7,8	10,0
Østrig .....	4,7	4,7	4,0	4,9	4,8	5,3	5,2	4,8	4,4	3,8	4,8
EU <sup>1</sup> .....	9,4	8,4	7,3	7,7	8,0	8,3	9,0	8,2	7,1	7,0	8,9
Island .....	2,2	1,9	1,9	3,0	4,0	4,0	2,5	2,8	2,3	2,9	7,2
Kroatien .....	...	...	...	15,1	14,0	13,7	12,7	11,2	9,6	8,4	9,1
Norge .....	3,2	3,5	3,7	4,0	4,2	4,3	4,4	3,4	2,5	2,5	3,1
Rusland .....	13,5	9,8	8,9	7,9	8,2	7,8	7,2	7,2	6,1	6,2	...
Schweiz .....	3,1	2,7	2,5	2,9	4,1	4,3	4,5	4,0	3,7	3,4	4,1
Tyrkiet .....	...	...	...	...	...	...	...	8,4	8,5	9,4	12,6
OECD .....	...	6,1	6,2	6,8	6,9	6,8	6,6	6,1	5,6	5,9	...
Brasilien .....	9,6	...	9,3	9,1	9,7	8,9	9,3	8,4	9,3	7,9	...
Indien <sup>2</sup> .....	...	4,3	...	...	...	...	...	...	...	...	...
Japan .....	4,7	4,7	5,0	5,4	5,3	4,7	4,4	4,1	3,9	4,0	5,1
Kina <sup>2</sup> .....	3,1	3,1	3,6	4,0	4,3	4,2	4,2	4,1	4,0	4,2	...
USA .....	4,2	4,0	4,8	5,8	6,0	5,5	5,1	4,6	4,6	5,8	9,3
Sydafrika .....	25,4	26,7	29,5	30,5	31,2	26,2	26,7	25,5	23,0	22,9	...

Anm.: Arbejdsløsheden (AKU-ledigheden) er, for de 15-74-årige, baseret på ILO-begreber, medmindre andet er nævnt.

<sup>2</sup> Tallene for Indien og Kina er opgjort efter nationale definitioner, tallene er derfor ikke umiddelbart sammenlignelige med de øvrige lande.

Kilde: Eurostat, Verdensbanken, OECD

<sup>1</sup> EU15: 1999-2004, EU-25: 2005-2006, EU-27: 2007-2009

## Europæisk forbrugerprisindeks (HICP)

	1999	2000	2001	2002	2003	2004	2005	2006	2007	2008	2009
2005 = 100											
Belgien .....	88	91	93	94	96	98	100	102	104	109	109
Bulgarien .....	69	76	82	87	89	94	100	107	116	129	133
Cypern .....	84	88	90	93	96	98	100	102	104	109	109
<b>Danmark .....</b>	<b>89</b>	<b>91</b>	<b>93</b>	<b>96</b>	<b>98</b>	<b>98</b>	<b>100</b>	<b>102</b>	<b>104</b>	<b>107</b>	<b>108</b>
Estland .....	81	84	89	92	93	96	100	104	111	123	124
Finland .....	91	93	96	98	99	99	100	101	103	107	109
Frankrig .....	89	90	92	94	96	98	100	102	104	107	107
Grækenland .....	82	84	87	91	94	97	100	103	106	111	112
Holland .....	85	87	92	95	97	99	100	102	103	106	107
Irland .....	80	85	88	92	96	98	100	103	106	109	107
Italien .....	86	89	91	93	96	98	100	102	104	108	109
Letland .....	80	82	84	86	88	94	100	107	117	135	140
Litauen .....	95	96	97	97	96	97	100	104	110	122	127
Luxembourg .....	84	87	89	91	93	96	100	103	106	110	110
Malta .....	86	89	91	93	95	98	100	103	103	108	110
Polen .....	79	87	92	94	95	98	100	101	104	108	113
Portugal .....	83	85	89	93	96	98	100	103	106	108	107
Rumænien .....	30	43	58	71	82	92	100	107	112	121	127
Slovakiet .....	67	75	81	83	91	97	100	104	106	110	111
Slovenien .....	79	76	83	89	94	98	100	103	106	112	113
Spanien .....	83	85	88	91	94	97	100	104	107	111	111
Storbritannien .....	92	93	94	95	97	98	100	102	105	109	111
Sverige .....	91	92	94	96	98	99	100	102	103	107	109
Tjekkiet .....	87	91	95	96	96	98	100	102	105	112	112
Tyskland .....	91	92	94	95	96	98	100	102	104	107	107
Ungarn .....	68	75	82	86	91	97	100	104	112	119	124
Østrig .....	89	91	93	95	96	98	100	102	104	107	108
EU-15 .....	88	90	92	94	96	98	100	102	104	108	108
<b>EU i alt .....</b>	<b>89</b>	<b>90</b>	<b>92</b>	<b>94</b>	<b>96</b>	<b>98</b>	<b>100</b>	<b>102</b>	<b>105</b>	<b>108</b>	<b>109</b>
Eurolande .....	88	90	92	94	96	98	100	102	104	108	108
Island .....	81	85	90	95	96	99	100	105	108	122	142
Norge .....	90	93	95	96	98	99	100	103	103	107	109
Rusland .....	41	50	61	70	80	89	100	110	120	125	152
OECD .....	84	87	90	93	95	97	100	103	105	109	110
Brasilien .....	62	66	71	77	88	94	100	104	108	114	120
Indien .....	79	82	85	89	92	96	100	106	113	122	...
Japan .....	103	102	101	101	100	100	100	100	100	102	100
Kina .....	96	95	95	96	95	96	100	101	106	113	112
USA .....	85	88	91	92	94	97	100	103	106	110	110

Kilde: Eurostat: <http://ep.eurostat.ec.europa.eu/>, OECD: [www.oecd.org](http://www.oecd.org) og IMF: [www.imf.org](http://www.imf.org)

## Europæisk forbrugerprisindeks

HICP

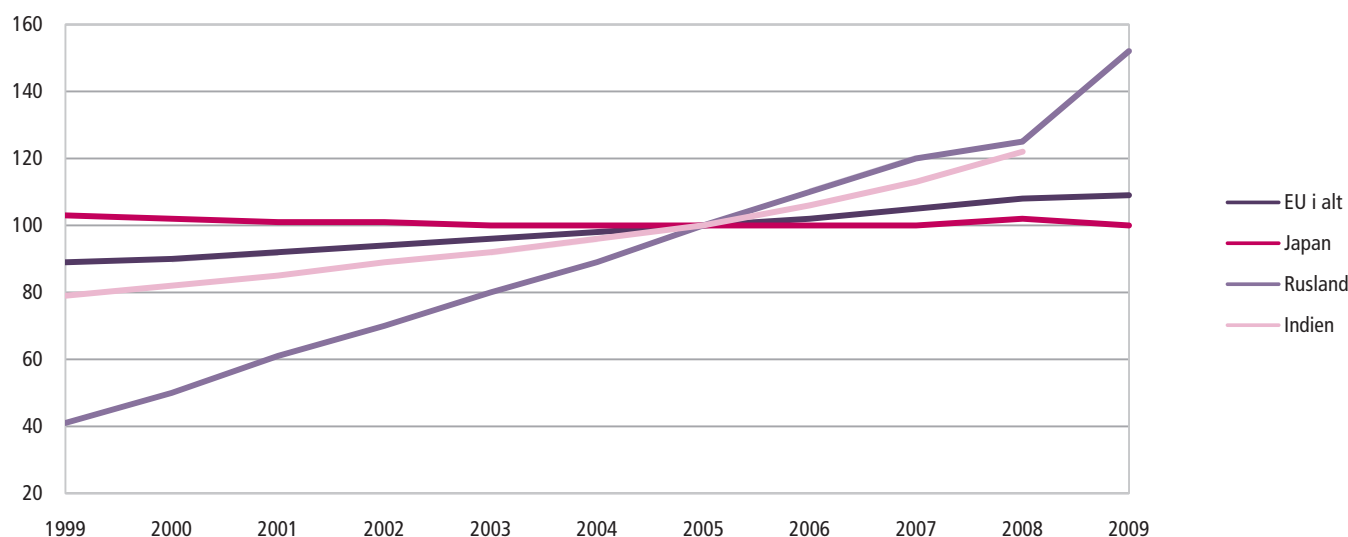

Anm.: Der findes ikke data for Indien for året 2009

## Udenrigshandel

	Import af varer (cif)						Eksport af varer (fob)					
	2003	2004	2005	2006	2007	2008	2003	2004	2005	2006	2007	2008
<i>Milliarder US-dollars</i>												
Belgien .....	234,9	285,5	318,7	351,9	414,0	470,8	255,5	306,7	335,8	366,9	432,3	477,4
Bulgarien .....	10,9	14,5	18,2	23,3	30,1	37,0	7,5	9,9	11,7	15,1	18,6	22,5
Cypern .....	4,3	5,7	6,3	7,0	8,7	10,6	0,8	1,1	1,3	1,2	1,3	1,6
<b>Danmark .....</b>	<b>56,2</b>	<b>66,9</b>	<b>74,3</b>	<b>85,1</b>	<b>98,8</b>	<b>111,3</b>	<b>65,3</b>	<b>75,6</b>	<b>83,6</b>	<b>91,7</b>	<b>102,8</b>	<b>115,8</b>
Estland .....	6,5	8,3	10,2	11,9	15,1	16,0	4,5	5,9	7,7	8,8	11,0	12,4
Finland .....	41,6	50,7	58,5	69,4	81,8	92,0	52,5	60,9	65,2	77,3	90,1	96,9
Frankrig .....	370,8	443,4	486,4	539,5	623,4	706,0	366,1	425,1	443,8	488,4	550,8	606,0
Grækenland .....	44,4	51,6	49,8	59,1	75,1	77,8	13,2	15,0	15,5	20,2	23,5	25,3
Holland .....	234,0	283,9	310,6	358,5	421,1	495,0	264,8	318,0	349,8	399,6	476,8	541,4
Irland .....	53,3	61,4	69,2	83,7	85,6	82,7	92,4	104,2	109,6	104,9	122,6	126,1
Italien .....	297,3	355,2	384,8	440,8	509,9	558,5	299,4	353,4	372,9	416,2	499,9	548,8
Letland .....	5,2	7,0	8,6	11,4	15,2	15,8	2,9	4,0	5,1	5,9	7,9	9,3
Litauen .....	9,7	12,4	15,5	19,4	24,4	31,1	7,0	9,3	11,8	14,2	17,2	23,8
Luxembourg .....	13,7	16,8	17,6	19,4	22,1	25,1	10,0	12,2	12,7	14,2	16,1	17,9
Malta .....	3,4	3,8	3,8	4,1	4,5	4,6	2,5	2,6	2,4	2,7	3,0	2,8
Polen .....	68,0	87,9	100,9	124,6	159,5	206,1	53,5	73,8	89,3	109,6	136,4	169,5
Portugal .....	40,8	49,2	53,4	65,6	76,4	89,9	30,6	33,0	32,2	42,9	50,2	57,2
Rumænien .....	22,2	30,1	37,3	47,2	64,4	76,6	17,6	23,5	27,7	32,3	40,0	49,5
Slovakiet .....	23,8	30,5	36,2	47,3	62,1	74,0	22,0	27,6	32,0	41,9	57,8	71,1
Slovenien .....	13,9	17,6	19,6	23,0	29,5	34,0	12,8	15,9	17,9	21,0	26,6	28,6
Spanien .....	208,5	257,6	287,6	326,0	385,0	417,0	156,0	182,1	191,0	213,3	248,9	277,7
Storbritannien .....	380,7	451,8	483,0	546,6	620,8	632,9	304,1	341,6	371,4	427,7	435,0	460,0
Sverige .....	84,2	100,8	111,6	127,7	151,3	165,1	102,4	123,3	130,9	147,9	169,2	183,1
Tjekkiet .....	53,8	71,6	76,3	93,4	118,5	141,8	48,7	67,2	78,0	95,1	122,8	146,1
Tyskland .....	604,6	715,7	780,4	922,3	1 056,0	1 205,5	751,7	909,2	977,9	1 122,1	1 323,8	1 467,2
Ungarn .....	47,6	59,6	65,8	77,2	94,4	106,4	42,5	54,9	62,2	74,2	94,0	107,5
Østrig .....	91,6	113,3	120,0	130,9	156,8	176,2	89,2	111,7	117,7	130,4	157,3	173,4
<b>EU i alt .....</b>	<b>3 084,3</b>	<b>3 728,4</b>	<b>4 094,1</b>	<b>4 726,7</b>	<b>5 545,7</b>	<b>6 227,3</b>	<b>3 122,2</b>	<b>3 726,7</b>	<b>4 024,3</b>	<b>4 564,1</b>	<b>5 330,8</b>	<b>5 931,3</b>
Island .....	2,8	3,6	4,6	5,1	6,1	5,6	2,4	2,9	2,9	3,2	4,3	5,2
Norge .....	39,5	48,1	54,8	63,4	79,8	88,0	67,5	81,8	101,9	120,5	138,0	165,3
Rusland .....	83,7	107,1	138,0	181,2	245,8	321,2	135,9	183,2	243,8	303,9	354,4	471,8
Brasilien .....	48,3	62,8	73,6	91,4	120,6	173,1	73,2	96,7	118,5	137,8	160,6	197,9
Indien .....	72,6	99,8	142,8	172,8	216,3	291,7	59,0	76,6	99,6	121,0	146,9	176,9
Japan .....	382,9	454,5	514,9	579,6	619,8	762,6	471,8	565,7	594,9	649,9	700,5	756,4
Kina .....	413,0	561,0	660,0	792,0	956,0	1 132,0	438,0	593,0	762,0	969,0	1 218,0	1 429,0
USA .....	1 303,0	1 525,0	1 735,0	1 918,0	2 020,0	2 169,0	725,0	819,0	907,0	1 038,0	1 163,0	1 301,0

Kilde: IMF: *Direction of Trade Statistics Yearbook 2009*.

## Saldo på betalingsbalancens løbende poster

	1998	1999	2000	2001	2002	2003	2004	2005	2006	2007	2008
<i>Procent af BNP</i>											
Belgien.....	...	...	...	...	4,6	4,1	3,5	2,6	2,0	2,1	-2,4
Bulgarien.....	-0,5	-5,0	-5,6	-5,9	-2,0	-5,1	-6,8	-12,3	-18,5	-25,4	-25,2
Cypern.....	3,0	-1,7	-5,2	-3,3	-3,6	-2,2	-5,2	-5,7	-7,0	-8,4	-17,1
<b>Danmark.....</b>	<b>-1,2</b>	<b>1,8</b>	<b>1,4</b>	<b>3,0</b>	<b>2,0</b>	<b>3,3</b>	<b>2,4</b>	<b>4,3</b>	<b>3,0</b>	<b>1,5</b>	<b>2,2</b>
Estland.....	-8,6	-5,2	-5,2	-5,2	-10,7	-11,4	-11,4	-10,0	-17,0	-17,8	-9,5
Finland.....	5,7	6,2	8,6	9,7	8,9	5,2	6,6	3,6	4,6	4,3	2,9
Frankrig.....	2,6	3,1	1,7	2,0	1,3	0,8	0,6	-0,4	-0,5	-1,0	-2,2
Grækenland.....	...	-5,3	-7,7	-7,2	-6,5	-6,6	-5,8	-7,5	-11,2	-14,4	-14,6
Holland.....	3,2	3,8	1,9	2,4	2,5	5,5	7,5	7,3	9,3	8,7	4,9
Irland.....	1,2	0,3	-0,4	-0,7	-0,9	0,1	-0,6	-3,5	-4,1	-5,3	-5,3
Italien.....	1,6	0,7	-0,5	-0,1	-0,8	-1,3	-1,0	-1,7	-2,6	-2,4	-3,4
Letland.....	-9,6	-9,0	-4,8	-7,5	-6,7	-8,2	-12,8	-12,5	-22,7	-22,3	-13,2
Litauen.....	-11,6	-10,9	-5,9	-4,7	-5,1	-6,9	-7,7	-7,0	-10,7	-14,6	-11,9
Luxembourg.....	8,4	7,8	12,6	8,3	10,2	8,2	12,0	11,0	10,2	9,7	5,5
Malta.....	-6,1	-3,4	-12,3	-3,8	2,5	-3,1	-6,0	-8,9	-9,1	-7,1	-5,2
Polen.....	-4,0	-7,4	-6,0	-3,1	-2,8	-2,5	-4,0	-1,2	-2,7	-4,8	-5,1
Portugal.....	-7,1	-8,4	-10,3	-9,9	-8,0	-6,1	-7,6	-9,5	-10,0	-9,5	-12,1
Rumænien.....	-6,9	-3,6	-3,6	-5,5	-3,3	-5,6	-8,4	-8,6	-10,4	-13,5	-12,1
Slovakiet.....	-9,5	-5,6	-3,4	...	-8,0	-0,8	-7,8	-8,4	-7,0	-5,4	-6,5
Slovenien.....	-0,5	-3,1	-2,7	0,2	1,1	-0,7	-2,6	-1,9	-2,8	-4,8	-6,1
Spanien.....	-1,2	-2,9	-4,0	-3,9	-3,2	-3,5	-5,2	-7,4	-9,0	-10,0	-9,6
Storbritannien.....	-0,4	-2,4	-2,6	-2,1	-1,7	-1,6	-2,1	-2,6	-3,3	-2,7	-1,5
Sverige.....	1,8	2,3	2,7	3,0	5,1	7,3	6,8	7,0	8,5	8,6	8,4
Tjekkiet.....	-2,1	-2,4	-4,7	-5,3	-5,7	-6,3	-5,3	-1,3	-2,5	-3,3	-3,1
Tyskland.....	-0,6	-1,3	-1,7	0,0	2,0	1,9	4,7	5,1	6,5	7,9	6,6
Ungarn.....	-7,2	-7,9	-8,5	-6,0	-7,0	-8,0	-8,3	-7,2	-7,5	-6,8	-7,0
Østrig.....	-2,5	-1,7	-0,7	-0,8	2,6	1,7	2,1	2,1	2,4	3,6	3,2
<b>EU i alt.....</b>	<b>...</b>	<b>...</b>	<b>...</b>	<b>...</b>	<b>...</b>	<b>...</b>	<b>-0,3</b>	<b>-0,7</b>	<b>-1,3</b>	<b>-1</b>	<b>-1,9</b>
Island.....	-6,7	-6,8	-9,7	-4,2	1,6	-4,9	-10,0	-16,2	-25,7	-20,1	-41,6
Kroatien.....	-5,8	-6,6	-2,5	-3,2	-7,3	-6,4	-4,6	-5,8	-6,7	-7,6	-9,2
Norge.....	0,0	5,6	14,9	16,1	12,6	12,3	12,8	16,2	17,3	15,6	19,6
Rusland.....	0,1	12,6	18,0	11,1	8,5	8,2	10,1	11,1	9,6	6,0	6,2
Schwiz.....	9,2	10,5	13,1	9,2	9,4	13,8	15,6	14,2	14,6	10,4	1,4
Tyrkiet.....	0,7	-0,4	-3,7	1,9	-0,3	-2,5	-3,7	-4,6	-6,0	-5,8	-5,7
OECD.....	-0,1	-0,7	-1,3	-1,1	-1,1	-1,1	-1,0	-1,5	-1,6	-1,4	-1,8
Brasilien.....	-4,0	-4,3	-3,8	-4,2	-1,5	0,8	1,8	1,6	1,3	0,1	-1,7
Indien.....	-1,7	-0,7	-1,0	0,3	1,4	1,5	0,1	-1,3	-1,1	-1,0	-3,0
Japan.....	3,1	2,6	2,6	2,1	2,9	3,2	3,7	3,6	3,9	4,8	3,2
Kina.....	3,1	1,9	1,7	1,3	2,4	2,8	3,6	7,2	9,5	11,0	9,4
USA.....	-2,4	-3,2	-4,2	-3,9	-4,3	-4,7	-5,3	-5,9	-6,0	-5,2	-4,9

Kilde: IMF World Economic Outlook database April.2010; IMF: *International Financial Statistics March 2010*.

## BNP pr. indbygger, indeks beregnet på løbende priser og løbende PPP

Købekraftpariteter PPP ■ Danmark = 100	1998	1999	2000	2001	2002	2003	2004	2005	2006	2007	2008*
Belgien .....	93	94	95	97	98	99	96	97	95	96	96
<b>Danmark .....</b>	<b>100</b>	<b>100</b>	<b>100</b>	<b>100</b>	<b>100</b>	<b>100</b>	<b>100</b>	<b>100</b>	<b>100</b>	<b>100</b>	<b>100</b>
Bulgarien .....	20	21	21	23	24	26	27	27	29	31	34
Cypern .....	66	66	67	71	70	72	71	73	73	78	80
Estland .....	32	33	34	36	39	44	45	50	52	57	56
Finnland .....	86	88	89	90	90	91	92	92	92	98	98
Frankrig .....	87	88	87	91	91	90	87	90	88	89	90
Grækenland .....	63	63	64	68	70	75	75	74	75	77	78
Holland .....	98	100	102	105	104	104	102	106	106	109	112
Irland .....	92	96	99	103	108	113	113	116	117	122	113
Italien .....	91	90	89	92	88	90	85	85	84	86	85
Lettland .....	27	27	28	30	32	35	37	40	42	46	48
Litauen .....	30	30	30	32	34	40	40	43	44	49	52
Luxemburg .....	164	181	185	183	188	200	201	206	219	227	230
Malta .....	61	62	64	61	63	63	61	63	62	63	63
Polen .....	36	37	36	38	38	40	40	41	42	45	47
Portugal .....	58	60	59	60	60	62	60	62	61	63	63
Rumænien .....		20	20	22	23	25	27	28	31	35	...
Slovakiet .....	39	38	38	41	42	44	45	48	51	56	60
Slovenien .....	60	62	61	63	64	67	68	71	71	74	76
Spanien .....	72	73	73	77	78	81	80	82	85	87	86
Storbritannien .....	89	90	90	94	94	98	98	98	97	96	97
Sverige .....	93	96	97	96	95	100	100	98	99	103	102
Tjekkiet .....	53	53	52	55	55	59	60	61	62	66	67
Tyskland .....	92	93	89	91	90	94	92	94	94	96	97
Ungarn .....	42	42	42	46	48	51	50	51	51	52	53
Østrig .....	100	100	99	98	98	102	101	100	101	102	103
EU-15 .....	87	88	87	90	89	92	90	91	90	93	93
<b>EU i alt .....</b>	<b>76</b>	<b>76</b>	<b>76</b>	<b>78</b>	<b>78</b>	<b>81</b>	<b>79</b>	<b>81</b>	<b>81</b>	<b>83</b>	<b>83</b>
Island .....	106	106	100	103	102	101	104	106	99	101	101
Norge .....	105	111	125	126	121	126	130	142	148	148	159
Schweiz .....	113	111	110	110	110	110	108	107	110	117	118
Japan .....	92	90	89	89	88	90	90	91	91	93	...
USA .....	122	124	122	123	120	126	125	128	127	129	129

Anm. 1: Når man omregner beløb, fx BNP, med købekraftpariteter (PPP) tages der højde for forskelle i landenes pris- og omkostningsniveauer, således at de omregnede beløb bliver reelt sammenlignelige.

Anm. 2: Tallene opdateres løbende som følge af revisioner i Nationalregnskabs- og befolkningstal.

Kilde: Eurostat Database.

## BNP indeks pr. indbygger, omregnet med vekselkurs og med PPP\*, 2008 (Danmark = 100)

Danmark = 100

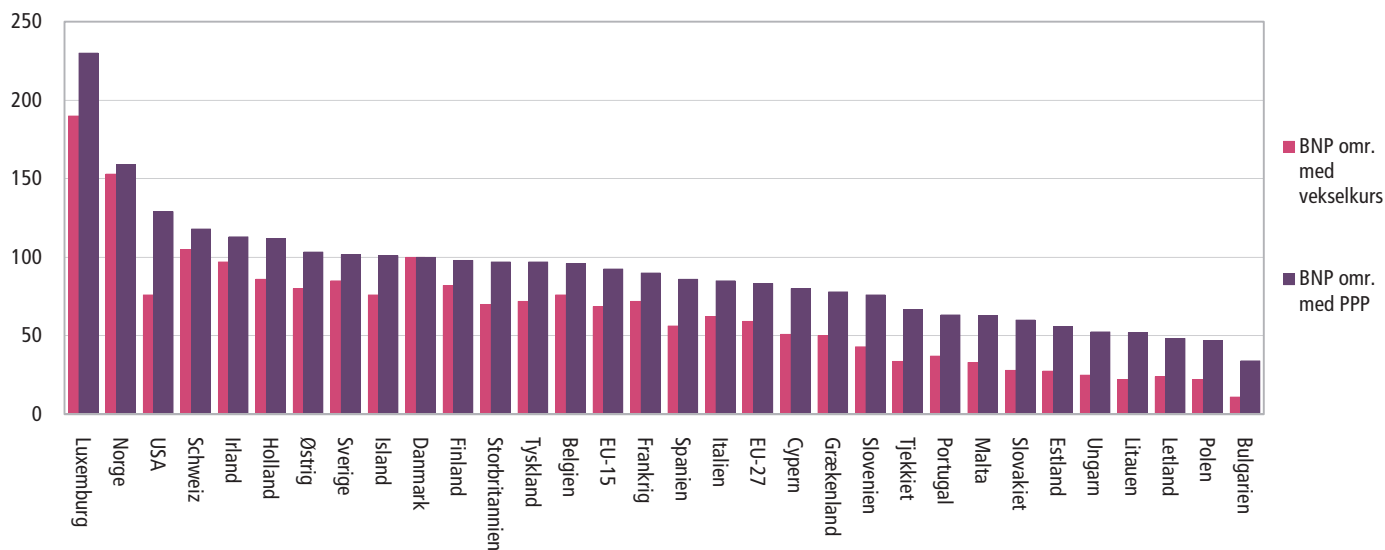

Anm.: BNP per indbygger omregnet med købekraftpariteter (PPP) udtrykker mængdemæssige forskelle mellem lande, da der ved omregning er taget højde for forskelle i prisniveauet mellem landene. Omregning med valutakursen tager ikke fuldt ud hensyn til forskelle i prisniveauet i de lande, der sammenlignes. Det medfører, at BNP typisk overvurderes i lande med højt prisniveau og undervurderes i lande med lavt prisniveau.

Kilde: Eurostat Database.

## Bruttonationalprodukt, årets priser

	1999	2000	2001	2002	2003	2004	2005	2006	2007	2008	2009
<i>Milliarder US-dollars, årets priser</i>											
Belgien .....	254,4	233,0	232,4	253,3	311,7	360,9	377,7	400,0	459,1	506,3	470,4
Bulgarien .....	13,0	12,6	13,6	15,6	20,0	24,6	27,2	31,7	39,6	49,9	47,1
Cypern .....	9,8	9,3	9,7	10,6	13,3	15,8	17,0	18,4	21,8	25,4	23,6
<b>Danmark .....</b>	<b>173,9</b>	<b>160,3</b>	<b>160,5</b>	<b>173,9</b>	<b>212,6</b>	<b>244,7</b>	<b>257,7</b>	<b>274,4</b>	<b>310,7</b>	<b>340,8</b>	<b>309,3</b>
Estland .....	5,7	5,7	6,2	7,3	9,8	12,0	13,9	16,6	21,4	23,7	19,1
Finland .....	130,4	122,1	124,7	135,6	164,4	189,2	196,0	208,0	246,1	271,1	238,1
Frankrig .....	1 458,5	1 333,4	1 341,2	1 463,4	1 804,3	2 060,9	2 147,8	2 270,4	2 597,7	2 866,8	2 675,9
Grækenland .....	137,8	127,6	131,1	147,9	195,0	231,0	243,4	264,3	310,4	351,9	330,8
Holland .....	412,0	386,2	401,0	439,4	539,3	610,7	639,6	678,3	779,4	877,0	794,8
Irland .....	96,4	96,9	104,7	123,0	158,0	185,4	201,9	221,9	260,1	267,6	227,8
Italien .....	1 202,4	1 100,6	1 118,3	1 223,2	1 510,1	1 730,1	1 780,8	1 865,1	2 119,2	2 307,4	2 118,3
Letland .....	7,3	7,8	8,3	9,3	11,2	13,8	16,0	19,9	28,8	34,0	26,2
Litauen .....	11,0	11,4	12,2	14,2	18,6	22,5	26,0	30,1	39,1	47,2	37,3
Luxembourg .....	21,2	20,3	20,2	22,7	29,2	34,1	37,7	42,9	51,4	57,9	51,7
Malta .....	3,9	3,9	3,9	4,2	5,0	5,6	5,9	6,4	7,5	8,4	8,0
Polen .....	167,8	171,3	190,4	198,2	216,8	253,0	304,0	341,7	425,3	528,3	430,2
Portugal .....	121,8	113,0	115,8	127,9	156,7	179,2	185,8	195,2	223,5	244,9	227,9
Rumænien .....	35,6	37,3	40,6	46,0	59,5	75,8	99,2	122,7	170,6	204,3	161,5
Slovakiet .....	20,5	20,5	21,1	24,5	33,3	42,2	47,9	56,0	75,3	95,2	88,2
Slovenien .....	22,2	20,0	20,4	23,1	29,1	33,8	35,8	39,0	47,4	54,7	49,2
Spanien .....	618,7	582,4	609,6	688,7	885,4	1 045,7	1 132,1	1 235,9	1 442,9	1 602,0	1 464,0
Storbritannien .....	1 502,9	1 480,5	1 471,4	1 614,7	1 862,8	2 203,6	2 282,9	2 443,0	2 800,1	2 684,2	2 183,6
Sverige .....	257,1	245,6	225,2	248,6	311,0	357,2	366,0	393,2	453,3	479,0	405,4
Tjekkiet .....	60,2	56,7	61,8	75,3	91,4	109,5	124,5	142,6	174,2	216,1	194,8
Tyskland .....	2 146,4	1 905,8	1 892,6	2 024,1	2 446,9	2 748,8	2 793,2	2 919,5	3 328,2	3 673,1	3 352,7
Ungarn .....	48,0	47,3	53,4	66,8	83,9	102,6	110,2	112,9	138,4	155,5	129,4
Østrig .....	211,2	191,8	190,3	206,7	252,5	289,4	303,4	321,6	371,1	414,8	381,9
<b>EU-15 .....</b>	<b>6 441,1</b>	<b>6 779,8</b>	<b>7 075,1</b>	<b>7 324,5</b>	<b>7 546,3</b>	<b>7 855,4</b>	<b>8 146,2</b>	<b>8 553,6</b>	<b>9 003,3</b>	<b>9 260,5</b>	<b>8 978,7</b>
<b>EU i alt .....</b>	<b>9 162,8</b>	<b>8 504,4</b>	<b>8 580,9</b>	<b>9 389,0</b>	<b>11 432,2</b>	<b>13 176,8</b>	<b>13 776,3</b>	<b>14 665,2</b>	<b>16 927,2</b>	<b>18 394,1</b>	<b>15 342,9</b>
<b>Eurolande .....</b>	<b>6 871,4</b>	<b>6 264,7</b>	<b>6 336,7</b>	<b>6 917,4</b>	<b>8 533,6</b>	<b>9 766,7</b>	<b>10 148,2</b>	<b>10 740,3</b>	<b>12 338,5</b>	<b>13 635,2</b>	<b>12 516,9</b>
Island .....	8,7	8,7	7,9	8,9	11,0	13,2	16,3	16,7	20,4	16,8	12,1
Kroatien .....	23,1	21,4	22,9	26,5	33,9	40,7	44,4	49,1	58,6	69,4	63,2
Norge .....	159,0	168,3	170,9	191,9	225,1	258,6	302,0	336,7	387,5	450,9	383,0
Rusland .....	195,9	259,7	306,6	345,5	431,4	591,9	764,3	989,4	1 294,1	1 660,0	1 229,2
Schweiz .....	268,2	249,9	255,0	278,6	325,1	363,0	372,5	391,2	434,1	500,3	494,6
Tyrkiet .....	249,8	266,4	195,5	232,3	303,3	392,2	482,7	529,2	649,1	730,3	615,3
OECD .....	25 118,6	25 527,3	25 246,3	26 391,2	29 621,3	32 892,4	34 833,1	37 009,7	39 130,1	40 144,2	...
Brasilien .....	586,9	644,3	554,4	505,7	552,2	663,6	881,8	1 089,2	1 366,2	1 635,5	1 574,0
Indien .....	439,4	461,9	473,0	495,0	573,2	669,4	784,3	875,4	1 101,0	1 206,7	1 236,0
Japan .....	4 368,7	4 667,4	4 095,5	3 918,3	4 229,1	4 605,9	4 552,2	4 362,6	4 378,0	4 887,0	5 068,1
Kina .....	1 083,3	1 198,5	1 324,8	1 453,8	1 641,0	1 931,6	2 235,9	2 657,8	3 382,4	4 519,9	4 909,0
USA .....	9 353,5	9 951,5	10 286,2	10 642,3	11 142,2	11 867,8	12 638,4	13 398,9	14 077,7	14 441,4	14 256,3

Kilde: Eurostat Data Explorer. International Monetary Fund, World Economic Outlook Database, April 2010.

## Bruttonationalprodukt, faste priser indeks

	1999	2000	2001	2002	2003	2004	2005	2006	2007	2008	2009
<i>Faste priser</i>											
<i>indeks 2000 = 100</i>											
Belgien .....	96,5	100,0	100,8	102,2	103,0	106,2	108,3	111,3	114,5	115,4	111,9
Bulgarien .....	94,9	100,0	104,1	108,7	114,2	121,8	129,4	137,5	146,0	154,8	147,0
Cypern .....	95,2	100,0	104,0	106,2	108,3	112,8	117,2	122,1	128,3	133,0	130,7
<b>Danmark .....</b>	<b>96,6</b>	<b>100,0</b>	<b>100,7</b>	<b>101,2</b>	<b>101,6</b>	<b>103,9</b>	<b>106,4</b>	<b>110,0</b>	<b>111,9</b>	<b>110,9</b>	<b>105,3</b>
Estland .....	90,9	100,0	107,5	116,1	124,8	133,8	146,5	161,1	172,7	166,5	143,0
Finland .....	94,9	100,0	102,3	104,1	106,2	110,6	113,8	118,8	124,7	126,2	116,4
Frankrig .....	96,1	100,0	101,8	102,8	104,0	106,3	108,4	111,0	113,5	113,9	111,4
Grækenland .....	95,7	100,0	104,2	107,8	114,2	119,5	122,1	127,7	133,4	136,1	133,4
Holland .....	96,2	100,0	101,9	102,0	102,3	104,6	106,8	110,4	114,4	116,7	112,0
Irland .....	91,4	100,0	105,7	112,6	117,5	122,9	130,5	137,5	145,8	141,4	131,3
Italien .....	96,4	100,0	101,8	102,3	102,3	103,8	104,5	106,6	108,2	106,8	101,4
Letland .....	93,5	100,0	108,0	115,0	123,3	134,0	148,2	166,3	183,0	174,6	143,1
Litauen .....	96,9	100,0	106,7	114,1	125,7	135,0	145,5	156,9	172,4	177,1	150,6
Luxembourg .....	92,2	100,0	102,5	106,7	108,4	113,1	119,3	125,9	134,1	134,1	128,5
Malta .....	...	100,0	98,4	101,0	100,7	101,4	105,3	109,1	113,2	115,7	113,4
Polen .....	76,2	100,0	71,2	76,8	79,6	86,9	98,8	117,5	144,0	167,5	161,0
Portugal .....	96,2	100,0	102,0	102,8	102,0	103,5	104,4	105,9	107,9	107,9	105,0
Rumænien .....	97,2	100,0	105,6	110,9	116,7	126,6	131,8	142,3	151,2	162,3	150,7
Slovakiet .....	98,7	100,0	103,5	108,2	113,4	119,1	127,1	137,9	152,4	161,8	154,3
Slovenien .....	95,8	100,0	102,8	106,9	110,0	114,7	119,8	126,8	135,4	140,1	129,9
Spanien .....	95,2	100,0	103,6	106,4	109,7	113,3	117,4	122,1	126,5	127,6	122,9
Storbritannien .....	96,2	100,0	102,5	104,6	107,5	110,7	113,1	116,4	119,3	120,0	114,1
Sverige .....	95,8	100,0	101,1	103,5	105,5	109,8	113,4	118,3	121,3	121,1	115,8
Tjekkiet .....	96,5	100,0	102,5	104,4	108,2	113,0	120,1	128,3	136,2	139,6	133,6
Tyskland .....	96,9	100,0	101,2	101,2	100,9	102,1	102,9	106,1	108,8	110,2	104,7
Ungarn .....	95,3	100,0	104,1	108,7	113,4	118,9	123,1	128,0	129,2	130,0	121,8
Østrig .....	96,5	100,0	100,5	102,2	103,0	105,6	108,2	112,0	115,9	118,3	114,0
EU-15 .....	96,4	100,0	101,9	103,1	104,4	106,8	108,7	111,9	114,9	115,4	116,0
<b>EU i alt .....</b>	<b>96,3</b>	<b>100,0</b>	<b>102,1</b>	<b>103,5</b>	<b>105,1</b>	<b>107,9</b>	<b>110,3</b>	<b>114,0</b>	<b>117,3</b>	<b>118,1</b>	<b>118,1</b>
Eurolande .....	96,4	100,0	101,9	102,8	103,6	105,9	107,7	111,0	114,1	114,7	115,4
OECD .....	96,0	100,0	101,3	103,0	105,1	108,4	111,3	114,8	117,9	118,6	...
Island .....	95,9	100,0	103,9	104,1	106,6	114,8	123,4	129,0	136,7	138,0	129,1
Kroatien .....	97,1	100,0	103,8	109,5	114,9	119,8	124,8	130,8	137,9	141,2	133,0
Norge .....	96,8	100,0	102,0	103,5	104,6	108,6	111,6	114,1	117,2	119,4	117,6
Rusland .....	90,9	100,0	105,1	110,1	118,1	126,5	134,6	144,9	156,6	165,4	152,3
Tyrkiet .....	93,7	100,0	94,3	100,1	105,4	115,3	124,9	133,5	139,8	140,7	134,0
Brasilien .....	95,9	100,0	101,3	104,0	105,2	111,2	114,7	119,3	126,5	133,0	132,8
Indien .....	94,6	100,0	103,9	108,6	116,1	125,2	136,8	150,2	164,3	176,3	186,3
Japan .....	97,2	100,0	100,2	100,4	101,9	104,7	106,7	108,9	111,4	110,1	104,4
Kina .....	92,2	100,0	108,3	118,2	130,0	143,1	158,0	176,4	199,3	218,3	237,4
USA .....	96,0	100,0	101,1	102,9	105,5	109,2	112,6	115,6	118,1	118,6	115,7

Anm.: Indekserne er baseret på opgørelse af bruttonationalprodukt i faste priser i euro.

Kilde: Eurostat Data Explorer. OECD: *National Accounts*, maj 2010.



## Bruttonationalproduktets anvendelse til forbrug og investering samt importkvoten

	1999				2009			
	Privat forbrug	Offentligt forbrug	Faste bruttoinvesteringer	Import af varer og tjenester	Privat forbrug	Offentligt forbrug	Faste bruttoinvesteringer	Import af varer og tjenester
<i>Procentvis andel af bruttonationalproduktet, årets priser</i>								
Belgien .....	52,1	21,4	20,7	65,9	50,9	24,6	21,3	70,6
Bulgarien .....	70,9	16,5	15,1	50,3	65,0	16,1	24,8	57,7
Cypern .....	62,6	17,4	17,6	50,0	67,8	19,9	20,4	45,2
<b>Danmark</b> .....	<b>48,6</b>	<b>25,7</b>	<b>19,8</b>	<b>35,6</b>	<b>48,4</b>	<b>29,7</b>	<b>18,6</b>	<b>43,8</b>
Estland .....	55,9	22,0	24,6	75,3	51,5	22,2	21,9	65,2
Finland .....	48,0	21,4	19,6	29,7	52,8	25,1	19,8	33,4
Frankrig .....	54,1	23,2	18,8	24,0	56,9	24,6	20,6	25,0
Grækenland .....	...	...	...	...	71,5	19,0	16,8	28,5
Holland .....	50,0	22,2	22,9	58,8	45,5	28,2	18,9	62,1
Irland .....	46,7	13,6	23,1	75,5	49,5	19,2	15,6	73,5
Italien .....	59,5	18,2	19,6	22,6	59,5	21,6	18,9	24,4
Letland .....	63,0	22,7	23,0	49,6	60,0	21,1	21,3	43,1
Litauen .....	64,8	23,8	21,9	48,7	68,1	21,7	17,0	54,9
Luxembourg .....	40,0	15,5	23,5	115,0	31,7	16,8	17,4	126,7
Malta .....	66,5	18,8	22,2	88,2	62,7	21,6	14,0	70,0
Polen .....	62,3	17,4	24,4	30,1	60,6	18,3	21,0	38,8
Portugal .....	61,9	18,6	26,8	38,1	63,7	22,7	19,0	35,8
Rumænien .....	70,8	17,4	17,6	32,4	61,4	18,1	25,6	37,2
Slovakiet .....	55,5	20,2	29,5	65,6	59,5	19,6	23,6	70,4
Slovenien .....	56,9	18,2	26,6	51,8	54,0	20,2	24,0	57,4
Spanien .....	58,7	17,2	24,6	28,5	55,0	21,2	24,4	25,7
Storbritannien .....	62,7	18,3	17,4	27,6	62,7	23,5	14,9	30,2
Sverige .....	47,8	26,7	17,5	36,6	47,1	27,7	17,8	41,5
Tjekkiet .....	52,2	21,2	27,0	56,6	50,6	22,1	22,7	63,8
Tyskland .....	56,8	19,2	21,3	28,5	56,9	19,7	17,8	36,0
Ungarn .....	51,9	21,4	23,0	66,0	51,4	21,5	20,0	70,9
Østrig .....	53,1	19,7	23,5	41,1	53,1	19,9	20,8	45,9
EU-15 .....	...	19,9	20,2	31,0	57,6	22,5	18,9	34,3
<b>EU i alt</b> .....	...	19,9	20,4	31,6	58,3	22,3	19,2	35,6
Eurolande .....	...	19,8	21,0	31,6	57,6	22,0	19,7	35,0
Island .....	57,9	22,9	21,8	38,3	49,6	26,1	14,1	44,2
Kroatien .....	61,1	23,3	20,1	42,7	46,6	19,5	25,5	41,8
Norge .....	46,1	21,6	21,9	32,0	40,4	22,2	21,4	27,3
Rusland .....	53,5	14,6	14,4	26,2	48,6	16,7	21,9	21,9
Tyrkiet .....	68,5	12,2	18,9	19,3	71,6	14,7	16,8	24,3
USA .....	...	14,4	20,0	13,4	70,8	17,0	15,9	13,7
Japan .....	55,9	16,5	25,5	8,7	58,2	19,8	20,6	12,2
Brasilien .....	64,7	20,3	15,7	10,8	60,7	19,8	19,3	13,6
Indien .....	64,2	12,9	24,2	13,6	54,5	11,0	34,3	26,8
Kina .....	46,0	15,1	33,5	17,3	37,3	13,8	47,2	33,2

Kilde: Eurostat Data Explorer.

## Bruttoværditilvækst fordelt efter erhverv

		Landbrug mv.	Industri, råstofudvinding samt energi- og vandforsyning	Bygge og anlæg	Handel, hotel, restaurations og transport, post og tele	Finansierings- virksomhed mv., forretnings- service	Offentlige og personlige tjeneste- ydelser	I alt
<i>Procentvis fordeling, årets priser</i>								
Belgien .....	1999	1,3	22,1	5,0	21,7	27,1	22,8	100,0
	2009	0,6	16,7	5,2	21,7	30,3	25,3	100,0
Bulgarien .....	1999	16,3	23,8	5,0	19,4	20,6	14,8	100,0
	2009	6,0	21,8	8,6	22,8	24,6	16,2	100,0
Cypern .....	1999	4,0	12,4	7,2	30,5	23,8	22,1	100,0
	2009	2,1	9,6	9,0	25,9	28,1	25,3	100,0
<b>Danmark .....</b>	<b>1999</b>	<b>2,4</b>	<b>20,4</b>	<b>5,6</b>	<b>22,3</b>	<b>21,8</b>	<b>27,5</b>	<b>100,0</b>
	<b>2009</b>	<b>1,1</b>	<b>17,3</b>	<b>5,0</b>	<b>19,5</b>	<b>27,4</b>	<b>29,8</b>	<b>100,0</b>
Estland .....	1999	4,4	21,3	5,6	28,1	22,5	18,0	100,0
	2009	2,7	19,5	6,8	25,2	24,7	21,1	100,0
Finland .....	1999	3,5	28,0	6,1	20,9	20,1	21,5	100,0
	2009	2,6	21,6	6,7	18,4	25,6	25,2	100,0
Frankrig .....	1999	3,0	18,0	5,1	19,2	29,5	25,2	100,0
	2009	1,7	12,4	6,4	19,0	33,7	26,7	100,0
Grækenland .....	1999 <sup>1</sup>	7,1	13,8	6,8	29,9	...	42,4	100,0
	2009	3,8	11,8	4,5	33,5	19,8	26,6	100,0
Holland .....	1999	2,7	19,0	5,5	23,2	27,4	22,3	100,0
	2009	1,6	17,9	6,0	20,2	28,5	25,9	100,0
Irland .....	1999	3,6	35,8	6,6	17,8	20,0	16,2	100,0
	2009	1,4	23,9	8,5	17,5	28,7	20,0	100,0
Italien .....	1999	3,0	23,8	4,9	23,9	24,1	20,3	100,0
	2009	1,8	18,8	6,3	22,2	28,8	22,1	100,0
Letland .....	1999	3,9	18,3	6,4	31,4	17,9	22,0	100,0
	2009	3,1	13,6	6,5	28,0	26,7	22,1	100,0
Litauen .....	1999	7,3	22,5	7,6	27,6	12,1	23,0	100,0
	2009	4,2	20,4	6,3	32,0	16,3	20,8	100,0
Luxembourg .....	1999	0,8	12,9	6,1	22,0	41,6	16,6	100,0
	2009	0,3	8,2	5,7	19,4	49,4	17,0	100,0
Malta .....	1999	2,7	22,4	3,8	32,9	16,9	21,3	100,0
	2009	1,9	15,7	3,4	23,8	24,1	31,0	100,0
Polen .....	1999	5,2	24,6	8,2	27,0	16,9	18,1	100,0
	2009	3,6	23,0	7,5	27,1	20,2	18,6	100,0
Portugal .....	1999	4,0	21,0	7,3	23,9	20,6	23,1	100,0
	2009	2,3	16,7	5,6	24,0	22,9	28,6	100,0
Rumænien .....	1999	14,4	27,9	5,4	24,6	15,4	12,3	100,0
	2009	7,0	26,4	10,9	23,6	16,8	15,4	100,0
Slovakiet .....	1999	4,8	29,7	5,6	27,1	16,4	16,4	100,0
	2009	2,6	25,5	8,8	24,3	21,9	16,9	100,0
Slovenien .....	1999	3,4	29,0	7,2	20,6	20,0	19,8	100,0
	2009	2,1	23,8	7,6	22,1	23,0	21,4	100,0
Spanien .....	1999	4,5	21,3	7,9	26,6	18,8	21,0	100,0
	2009	2,4	15,1	10,7	25,0	23,7	22,9	100,0

## Bruttoværditilvækst fordelt efter erhverv (fortsat)

		Landbrug mv.	Industri, råstofudvinding samt energi- og vandforsyning	Bygge og anlæg	Handel, hotel, restaurations og transport, post og tele	Finansierings- virksomhed mv., forretnings- service	Offentlige og personlige tjeneste- ydelser	I alt
<i>Procentvis fordeling, årets priser</i>								
Storbritannien .....	1999	1,1	22,3	5,1	22,9	27,0	21,5	100,0
	2009	0,9	16,2	5,8	20,2	33,1	23,8	100,0
Sverige .....	1999	2,3	24,5	4,3	19,1	24,6	25,2	100,0
	2009	1,7	19,7	5,4	20,2	24,9	28,1	100,0
Tjekkiet .....	1999	3,9	31,8	7,0	24,6	16,4	16,4	100,0
	2008 <sup>1</sup>	2,3	31,3	6,3	25,4	...	34,7	100,0
Tyskland .....	1999	1,2	24,8	5,5	17,8	28,0	22,7	100,0
	2009	0,8	22,1	4,5	17,5	31,1	24,0	100,0
Ungarn .....	1999	5,8	26,7	4,6	21,3	19,5	22,2	100,0
	2009	3,0	24,9	4,8	21,2	23,6	22,5	100,0
Østrig .....	1999	2,1	23,0	7,8	24,4	21,1	21,5	100,0
	2009	1,5	22,1	7,5	22,9	24,0	22,1	100,0
EU-15.....	1999	2,3	22,3	5,5	21,4	26,0	22,5	100,0
	2009	1,5	17,6	6,2	20,5	29,7	24,4	100,0
<b>EU i alt .....</b>	<b>1999</b>	<b>2,5</b>	<b>22,5</b>	<b>5,6</b>	<b>21,5</b>	<b>25,7</b>	<b>22,3</b>	<b>100,0</b>
	<b>2009</b>	<b>1,7</b>	<b>18,1</b>	<b>6,3</b>	<b>20,8</b>	<b>29,1</b>	<b>24,0</b>	<b>100,0</b>
Eurolande .....	1999	2,6	22,3	5,7	21,1	25,9	22,4	100,0
	2009	1,6	17,8	6,4	20,7	29,3	24,2	100,0
Island .....	1999	9,7	17,9	8,0	22,1	18,5	23,8	100,0
	2008 <sup>1</sup>	6,2	15,1	8,9	18,9	...	51,0	100,0
Kroatien .....	1999	9,1	23,1	5,3	22,9	18,2	21,4	100,0
	2008 <sup>1</sup>	6,4	20,2	8,3	25,2	...	39,8	100,0
Norge .....	1999	2,4	30,0	4,7	21,3	18,4	23,2	100,0
	2009	1,0	35,8	5,1	16,0	19,6	22,4	100,0
Rusland .....	1999 <sup>1</sup>	7,6	31,1	6,1	32,7	...	22,5	100,0
	2008 <sup>1</sup>	4,9	29,7	6,5	31,0	...	28,0	100,0
Tyrkiet .....	1999	10,7	25,4	5,6	26,8	20,6	10,9	100,0
	2009	9,1	20,8	4,2	29,3	24,2	12,5	100,0
OECD <sup>2</sup> .....	1999	2,3	22,4	5,6	21,3	26,9	21,6	100,0
	2004	2,1	20,5	5,7	21,0	27,9	22,8	100,0
Brasilien .....	1999 <sup>1</sup>	5,5	20,3	5,6	22,5	...	46,0	100,0
	2008 <sup>1</sup>	6,8	23,4	4,7	27,1	...	38,1	100,0
Indien .....	1999 <sup>1</sup>	24,8	20,0	5,6	21,5	...	28,1	100,0
	2008 <sup>1</sup>	19,0	21,0	7,7	24,5	...	27,9	100,0
Japan .....	1999 <sup>1</sup>	1,8	24,0	7,3	20,8	...	46,1	100,0
	2008 <sup>1</sup>	1,4	22,8	6,0	19,5	...	50,3	100,0
Kina .....	1999 <sup>1</sup>	16,5	40,2	5,8	15,6	...	21,8	100,0
	2008 <sup>1</sup>	11,6	42,8	5,6	14,2	...	25,9	100,0
USA .....	1999	1,2	19,6	4,7	20,0	31,2	23,2	100,0
	2008 <sup>1</sup>	1,1	16,9	4,8	21,1	...	56,1	100,0

<sup>1</sup> Kilde: United Nations Statistics Division. Offentlige og personlige tjenesteydelser inkluderer Finansieringsservice mv.

<sup>2</sup> Kilde OECD: Annual national accounts, maj 2010.

Kilde: Eurostat Data Explorer.

## Udgifter og indtægter for offentlig forvaltning og service

		Udgifter						I alt udgifter
		Offentligt forbrug	Renter mv	Subsidier	Andre løbende overførsler		Kapitalakkumulation mv.	
					Til husholdninger	Til udlandet mv.		
<i>Procent af BNP, årets priser</i>								
Danmark	1998	25,6	4,5	2,6	17,4	2,8	1,7	54,6
	2008	26,6	1,4	2,2	14,9	2,6	1,8	49,4
Belgien	1998	21,3	7,4	1,2	15,9	2,0	1,7	49,5
	2008	23,1	3,8	2,1	15,9	2,2	1,6	48,8
Finland	1998	21,5	3,5	1,7	18,2	2,2	2,9	50,0
	2008	22,1	1,5	1,3	15,2	2,6	2,5	45,2
Frankrig	1998	23,1	3,3	1,5	17,7	2,3	2,9	50,9
	2008	23,2	2,8	1,4	17,5	3,0	3,2	51,1
Grækenland	2000	17,8	7,4	0,1	14,8	1,0	3,6	44,8
	2008	16,5	4,4	0,1	18,4	1,7	2,9	44,0
Holland	1998	22,2	4,7	1,4	12,7	1,4	3,0	45,3
	2008	25,1	2,2	1,3	10,3	1,8	3,3	43,9
Irland	1998	14,2	3,4	0,8	9,6	2,2	2,7	32,9
	2008	17,8	1,1	0,5	11,8	2,7	5,6	39,4
Island	1998	22,2	3,6	1,7	5,8	1,1	4,4	38,9
	2006	25,0	2,2	1,8	5,8	1,6	4,0	40,4
Italien	1998	18,1	8,2	1,3	16,7	1,1	2,3	47,7
	2008	20,2	5,1	0,9	17,7	1,5	2,2	47,7
Luxembourg	1998	15,8	0,4	1,8	14,3	3,3	4,5	40,1
	2008	16,4	0,3	1,6	14,4	2,9	4,0	39,4
Norge	1998	22,0	2,0	3,0	14,9	2,0	3,6	47,5
	2008	19,2	1,4	1,8	11,7	2,0	3,1	39,2
Polen	1998	17,3	4,0	0,6	16,3	0,9	3,9	43,1
	2008	18,5	2,2	0,7	14,1	2,3	4,6	42,5
Portugal	1998	18,3	3,2	1,4	11,3	1,9	4,0	40,1
	2008	20,7	3,0	1,2	15,6	2,0	2,1	44,6
Schweiz	1998	11,3	2,0	4,6	11,2	1,3	2,7	33,1
	2006	11,2	1,4	3,8	11,4	1,4	2,1	31,4
Slovakiet	1998	22,2	2,5	2,8	13,6	0,8	4,0	46,0
	2008	16,4	1,2	1,9	11,3	2,4	1,9	35,1
Spanien	1998	17,2	3,2	1,1	12,0	1,3	3,2	38,0
	2008	21,9	2,2	1,2	14,3	2,0	4,4	46,0
Storbritannien	1998	17,9	3,5	0,4	13,4	1,9	1,3	38,3
	2008	21,7	2,3	0,7	13,2	2,9	2,3	43,0
Sverige	1998	27,0	4,6	2,1	18,3	1,9	3,1	57,0
	2008	26,4	1,7	1,5	15,1	2,3	3,3	50,2
Tjekkiet	1998	20,0	1,2	2,9	11,3	0,7	4,3	40,4
	2008	20,3	1,1	1,7	12,7	1,5	4,8	42,1
Tyskland	1998	19,1	3,4	1,8	18,6	1,4	1,8	46,2
	2008	18,1	2,7	1,1	16,9	1,6	1,5	42,0
Ungarn	2000	21,0	5,4	1,6	12,4	1,6	3,2	45,2
	2008	21,3	4,2	1,0	15,8	3,0	2,8	48,2
Østrig	1998	19,4	3,7	3,5	19,0	1,9	1,9	49,3
	2008	18,6	2,6	3,5	18,1	2,1	1,0	45,9
Japan	1998	15,9	3,5	0,7	9,5	1,0	5,5	36,2
	2007	17,9	2,5	0,6	11,6	1,4	3,1	37,0
USA	1998	14,3	4,2	0,4	11,0	0,2	2,4	32,3
	2007	16,1	2,9	0,4	12,3	0,3	2,6	34,5

Anm.: De angivne størrelser er principielt opgjort efter internationale retningslinier dvs. SNA-systemet. For enkelte lande kan der dog forekomme afvigelser. Opmærksomheden henledes på, at data i denne tabel ikke er helt sammenlignelige med opgørelserne andre steder i publikationen. Dels

vil der være tale om forskellige versioner af nationalregnskabet, og dels vil der for enkelte poster kunne være anvendt forskellige begrebsmæssige afgrænsninger. Mht. definition af de enkelte poster henvises til afsnittet *Offentlige finanser. Begreber.*

Kilde: *National Accounts of OECD Countries, Vol. II, 1996-2007.*

Formue- indtægter	Indtægter				Andre løbende overførsler	Brutto- rest- indkomst	Kapital- overførsler, netto <sup>2</sup>	I alt indtægter	Drifts- og kapitaloverskud = fordrings- erhvervelse, netto
	Produktions- og importskatter	Skatter og afgifter		I alt skatter og afgifter <sup>1</sup>					
		Indkomst- og formue- skatter	Bidrag til sociale ordninger						
1,9	18,1	29,9	2,0	50,0	0,7	2,1	-0,1	54,6	0,0
2,0	17,1	29,7	1,8	48,6	0,7	1,8	-0,2	52,9	3,5
1,0	12,7	17,3	16,4	46,3	0,3	1,8	-0,9	48,5	-1,0
0,7	12,5	16,5	16,2	45,3	0,4	1,6	-0,4	47,6	-1,2
3,0	14,0	18,8	13,0	45,7	0,4	2,3	-0,1	51,5	1,5
4,5	12,8	17,4	12,1	42,2	0,3	2,2	0,1	49,3	4,1
0,8	15,8	11,4	17,9	45,1	0,6	2,4	-0,6	48,3	-2,6
0,9	14,8	11,4	17,9	44,1	0,7	2,6	-0,5	47,8	-3,3
1,5	13,6	9,7	12,5	35,7	1,6	2,0	0,2	41,1	-3,7
0,9	12,3	7,7	14,0	34,0	1,6	2,0	0,5	39,0	-5,0
2,1	11,4	11,9	16,1	39,4	0,5	2,5	-0,5	43,9	-1,5
3,4	12,2	11,6	15,2	39,0	0,3	2,4	-0,3	44,8	0,9
1,1	12,9	13,6	5,5	32,1	0,7	0,7	0,6	35,1	2,3
1,4	12,1	11,3	6,8	30,2	0,1	1,1	-0,6	32,1	-7,3
2,5	17,5	14,2	2,7	34,5	0,3	2,0	-0,9	38,5	-0,4
2,9	19,8	19,2	3,4	42,4	0,5	1,8	-0,6	46,9	6,5
0,6	15,1	14,3	12,6	42,0	1,4	1,6	-0,7	44,9	-2,8
0,6	13,7	15,4	13,7	42,7	1,3	1,9	-1,3	45,1	-2,5
2,1	12,5	16,0	11,2	39,7	0,2	1,8	-0,8	43,0	2,9
1,9	12,8	14,4	11,7	38,9	0,2	1,7	-1,1	41,5	2,1
6,0	15,9	15,7	10,3	41,9	0,6	2,1	-0,1	50,5	3,0
13,8	11,2	21,9	8,9	42,0	0,4	1,7	-0,1	57,9	18,7
0,5	13,1	10,8	11,6	35,6	0,3	2,2	-0,9	37,6	-5,5
1,4	14,2	8,6	11,4	34,1	1,1	1,8	-0,7	37,7	-4,8
1,1	13,6	8,9	10,9	33,4	1,1	1,7	-0,4	36,8	-3,3
0,9	14,6	9,9	13,0	37,5	1,4	1,8	-0,7	40,9	-3,7
1,6	6,7	14,4	7,3	28,3	0,2	2,0	-1,0	31,2	-1,9
1,5	7,2	15,3	6,9	29,4	0,2	2,1	-0,8	32,3	1,0
1,1	12,8	9,0	15,0	36,8	1,1	3,8	-2,4	40,4	-5,6
1,1	10,7	6,4	12,1	29,2	1,6	2,4	-1,6	32,8	-2,4
1,1	11,4	10,0	12,7	33,6	1,0	1,5	-0,9	36,5	-3,2
0,8	14,9	10,7	13,0	33,6	0,7	1,7	-1,3	35,7	-3,7
1,1	12,8	16,2	7,3	36,3	0,3	1,0	-0,4	38,2	-0,1
0,7	11,9	16,6	8,5	37,0	0,4	0,9	-1,4	37,7	-5,3
3,2	16,8	21,0	13,6	51,3	0,6	2,1	-0,1	57,2	0,2
2,6	18,2	17,4	11,9	47,5	0,8	2,2	-0,2	53,0	2,8
0,8	11,0	8,3	14,1	33,4	1,0	4,9	-4,5	35,5	-4,9
0,8	11,1	8,7	16,2	36,0	0,6	4,1	-1,6	39,9	-2,2
0,8	11,4	11,3	18,9	41,7	0,7	1,7	-1,0	44,0	-2,2
0,7	12,5	11,3	16,4	40,2	0,6	1,6	-1,0	42,0	0,0
1,2	16,1	9,5	12,9	38,6	0,7	4,0	-2,4	42,1	-3,1
1,2	15,6	10,6	13,8	40,0	1,0	3,0	-0,5	44,8	-3,5
1,4	14,9	13,7	17,2	45,9	1,1	1,6	-2,2	47,7	-1,6
1,2	14,1	14,0	16,0	44,1	1,1	1,2	-2,0	45,5	-0,4
2,2	8,5	8,6	9,9	27,0	0,3	2,5	-6,0	26,0	-10,2
2,0	8,4	9,5	10,9	28,8	0,2	3,1	0,7	34,9	-2,1
1,2	7,4	14,6	7,2	29,2	0,9	1,3	0,4	32,9	0,6
0,9	7,4	14,1	7,0	28,5	1,0	1,5	0,0	32,0	-2,6

<sup>1</sup> Omfatter også imputerede og frivillige bidrag til sociale ordninger, men ikke told og afgifter i henhold til EU-ordninger eller kapitalbeskatning. <sup>2</sup> Inklusive kapitalbeskatning.

## Produktionsindeks for industrien

	1999	2000	2001	2002	2003	2004	2005	2006	2007	2008	2009
<i>2005 = 100</i>											
Belgien .....	91,1	95,8	95,5	96,6	97,3	100,8	100,0	105,0	108,0	107,3	92,4
Bulgarien .....	:	68,7	70,0	73,4	82,9	93,4	100,2	106,2	116,3	116,9	96,6
Cypern .....	86,6	91,8	96,3	98,0	98,1	99,0	100,0	100,6	104,9	109,0	99,5
<b>Danmark .....</b>	<b>90,4</b>	<b>96,6</b>	<b>97,8</b>	<b>98,9</b>	<b>99,0</b>	<b>97,4</b>	<b>100,1</b>	<b>104,1</b>	<b>101,9</b>	<b>100,9</b>	<b>85,7</b>
Estland .....	54,5	63,3	68,7	74,6	83,2	91,2	101,3	111,5	118,7	113,0	83,7
Finland .....	87,1	94,9	95,0	96,3	96,2	101,0	100,4	110,5	115,8	117,0	92,2
Frankrig .....	96,9	100,5	101,3	99,4	98,2	99,5	99,8	101,1	102,3	99,7	87,7
Grækenland .....	93,7	103,7	100,2	100,4	100,9	101,6	100,0	100,8	103,1	98,7	89,7
Holland .....	90,3	94,3	95,6	96,5	95,2	99,5	100,0	101,5	103,9	105,4	97,4
Irland .....	65,5	74,8	83,0	89,9	95,0	96,1	99,9	102,9	108,0	106,4	102,0
Italien .....	100,0	104,2	102,9	101,5	100,8	100,6	100,0	103,5	105,4	101,6	83,0
Letland .....	70,4	70,2	77,8	83,6	89,2	94,7	101,7	108,3	109,4	105,2	88,6
Litauen .....	61,7	61,9	69,4	74,0	83,9	93,4	100,1	106,5	109,1	115,1	98,3
Luxembourg .....	83,1	80,5	84,3	88,4	92,9	97,4	100,1	102,2	101,6	96,2	80,9
Malta .....	...	...	...	...	...	...	100,1	108,9	118,3	109,5	96,3
Polen .....	71,4	76,7	77,8	78,9	85,7	95,8	100,0	112,3	122,9	125,4	120,9
Portugal .....	100,0	107,1	108,8	109,3	108,1	103,6	100,0	103,2	103,3	99,0	90,5
Rumænien .....	74,5	99,6	103,4	103,0	102,3	104,2	101,4	111,3	122,6	125,7	118,2
Slovakiet .....	71,9	74,4	77,2	83,1	95,7	99,2	100,0	115,1	134,1	138,2	118,7
Slovenien .....	80,7	86,3	89,4	91,3	92,3	95,7	100,0	106,3	114,1	115,9	95,7
Spanien .....	94,2	98,4	96,9	97,1	98,3	100,2	101,0	105,0	107,0	99,2	83,5
Storbritannien .....	104,3	105,6	103,6	101,6	100,6	101,2	100,0	100,5	100,8	97,6	87,5
Sverige .....	87,6	92,3	91,8	92,0	93,5	97,6	99,8	103,4	107,4	104,3	85,7
Tjekkiet .....	73,7	78,2	84,1	87,5	88,9	97,5	101,7	110,6	122,3	119,3	104,0
Tyskland .....	88,8	93,7	93,9	93,0	93,5	96,3	99,7	105,4	111,7	111,7	92,9
Ungarn .....	64,9	76,3	79,3	81,9	87,3	93,2	100,0	110,6	119,5	118,4	97,8
Østrig .....	78,0	85,2	88,0	88,6	90,4	95,9	100,1	107,5	113,9	115,2	101,5
EU-15 .....	93,8	98,1	97,9	97,2	97,2	99,0	100,0	103,6	106,6	104,5	89,4
<b>EU i alt .....</b>	<b>92,0</b>	<b>96,5</b>	<b>96,6</b>	<b>96,1</b>	<b>96,5</b>	<b>98,8</b>	<b>100,0</b>	<b>104,1</b>	<b>107,8</b>	<b>105,9</b>	<b>91,1</b>
Eurolande .....	91,9	96,7	96,9	96,4	96,6	98,7	100,0	104,2	108,0	106,1	90,2
Island <sup>1</sup> .....	64,4	68,3	80,6	84,3	81,6	89,0	100,0	116,8	117,6	159,3	165,3
Norge .....	101,0	104,1	103,6	103,4	101,6	100,4	100,0	97,9	96,6	96,9	93,4
Rusland <sup>1</sup> .....	69,6	75,7	77,9	80,4	88,1	95,1	100,0	106,4	113,2	116,0	103,4
OECD <sup>1</sup> .....	90,3	95,1	93,0	93,3	94,6	97,7	100,0	103,8	106,9	105,0	92,5
Brasilien <sup>1</sup> .....	80,4	85,8	87,1	89,5	89,6	97,0	100,0	102,8	109,0	112,4	104,1
Indien <sup>1</sup> .....	70,2	74,4	76,4	80,2	85,4	92,7	100,0	110,5	121,5	126,9	135,3
Japan .....	93,3	98,4	92,2	91,2	94,1	98,6	100,0	104,4	107,3	103,8	81,2
USA .....	92,8	96,7	93,4	93,2	94,5	96,8	100,0	102,3	103,8	101,5	91,5

Anm. 1: Produktionsindeks for industrien omfatter som hovedregel de virksomheder, der i de enkelte lande ifølge den internationale standarderhvervsgruppering (ISIC) indgår i erhvervshovedgrupperne råstofudvinding, industri og energiforsyning.

Anm. 2: Eurostats indeks er beregnet ud fra arbejdsdagskorrigerede månedsindeks, hvorfor året 2005 ikke i alle tilfælde giver 100.

Kilde: Eurostat Data Explorer samt OECDs database <http://stats.oecd.org>.

<sup>1</sup> Tallene for Island, Rusland, Brasilien, Indien og OECD er fra OECDs database.

## Effektiv rente af statsobligationer\*. Årsgennemsnit

	1999	2000	2001	2002	2003	2004	2005	2006	2007	2008	2009
<i>Procent pr. år</i>											
Belgien .....	4,8	5,6	5,1	5,0	4,2	4,2	3,4	3,8	4,3	4,4	3,9
Bulgarien .....	10,1	7,4	6,7	6,8	...	...	...	4,2	4,5	5,4	7,2
<b>Danmark .....</b>	<b>4,3</b>	<b>5,5</b>	<b>4,7</b>	<b>4,6</b>	<b>3,5</b>	<b>3,3</b>	<b>2,9</b>	<b>3,8</b>	<b>4,3</b>	<b>4,3</b>	<b>3,6</b>
Estland .....	...	...	...	...	5,3	4,4	3,9	4,3	5,6	8,2	0,0
Finland .....	4,7	5,5	5,0	5,0	4,1	4,1	3,4	3,8	4,3	4,3	3,7
Frankrig .....	4,7	5,5	5,1	4,9	4,1	4,1	3,4	3,8	4,3	4,2	3,6
Grækenland .....	6,3	6,1	5,3	5,1	4,3	4,3	3,6	4,1	4,5	4,8	5,2
Holland .....	4,9	5,5	5,2	5,0	4,2	4,1	3,4	3,8	4,3	4,2	3,7
Irland .....	...	...	...	...	...	...	...	3,8	4,3	4,5	5,2
Italien .....	4,7	5,6	5,2	5,0	4,3	4,3	3,6	4,1	4,5	4,7	4,3
Letland .....	...	...	...	...	4,9	4,9	3,9	4,1	5,3	6,4	...
Litauen .....	...	...	...	...	5,3	4,5	3,7	4,1	4,6	5,6	14,0
Luxembourg .....	...	...	...	...	4,0	4,2	3,4	3,9	4,6	...	4,2
Polen .....	...	...	...	...	5,8	6,9	5,2	5,2	5,5	6,1	6,1
Portugal .....	...	...	...	...	4,2	4,1	3,4	3,9	4,4	4,5	...
Rumænien .....	...	...	...	...	...	...	...	7,2	7,1	7,7	...
Slovakiet .....	...	8,3	8,1	6,9	5,0	5,0	3,5	4,4	4,5	4,7	...
Slovenien .....	...	...	...	...	6,4	4,7	3,8	3,9	4,5	4,6	4,4
Spanien .....	4,3	5,4	4,9	4,6	4,1	4,1	3,4	3,8	4,3	4,4	3,9
Storbritannien .....	4,7	4,7	4,8	4,8	4,6	4,8	4,4	4,4	5,0	4,6	3,6
Sverige .....	5,0	5,4	5,1	5,3	4,6	4,4	3,4	3,7	4,2	3,9	3,3
Tjekkiet .....	...	6,7	4,8	3,2	4,8	4,1	3,6	3,7	4,7	4,3	4,0
Tyskland .....	4,3	5,2	4,7	4,6	4,1	4,0	3,4	3,8	4,2	4,0	3,2
Ungarn .....	...	...	...	...	6,8	8,2	6,6	7,1	6,7	8,2	9,1
Østrig .....	4,1	...	...	...	4,2	4,2	3,4	3,8	4,3	4,3	3,7
Island .....	4,3	5,4	5,3	5,2	4,4	3,9	...	4,4	...	...	...
Norge .....	5,4	6,4	6,3	6,3	4,5	3,6	3,3	3,9	4,8	4,4	...
Rusland .....	...	...	...	...	...	...	7,8	6,7	6,5	7,5	10,1
Schweiz .....	3,6	3,6	3,6	2,4	2,8	2,4	2,0	2,5	3,1	2,2	2,0
Australien .....	6,1	6,3	5,6	5,8	5,4	5,6	5,3	5,6	6,0	5,7	5,1
Canada .....	5,7	5,9	5,8	5,7	5,3	5,1	4,4	4,3	4,3	4,0	3,9
Japan .....	1,8	1,8	1,3	1,3	1,0	1,5	1,4	1,7	1,7	1,4	1,3
Mexico .....	20,1	15,8	10,3	10,1	9,0	9,5	9,4	8,4	7,8	8,1	...
New Zealand .....	6,1	6,9	6,1	6,3	5,5	6,0	6,0	6,0	6,8	6,2	4,7
Sydkorea .....	8,7	8,5	6,7	6,5	4,9	4,5	4,7	5,1	5,4	5,8	...
Sydafrika .....	14,9	13,8	11,4	11,5	9,6	9,5	8,1	7,9	8,0	9,1	8,7
USA .....	5,6	6,0	5,0	4,6	4,0	4,3	4,3	4,8	4,6	3,7	3,3

Flere tal og oplysninger findes på [www.statistikbanken.dk/mpk100](http://www.statistikbanken.dk/mpk100)Kilde: IMF: *International Financial Statistics*.

## Valutakurser

		1999	2000	2001	2002	2003	2004	2005	2006	2007	2008	2009
Britiske pund .....	GBP	1 129,49	1 223,33	1 197,74	1 182,10	1 074,99	1 096,69	1 090,02	1 094,32	1 089,81	939,73	836,26
Bulgarske lev .....	BGN	...	...	382,50	381,21	381,26	380,88	381,02	381,38	380,95	381,22	380,73
Cypriotiske pund .....	CYP	1 284,63	1 298,73	1 294,10	1 291,67	1 272,34	1 278,80	1 292,11	1 295,48	1 278,84	...	...
Estiske kroon .....	EEK	...	...	...	47,49	47,49	47,55	47,63	47,67	47,62	47,65	47,59
Euro .....	EUR	743,56	745,37	745,21	743,04	743,07	743,98	745,19	745,91	745,06	745,60	744,63
Islandske kroner .....	ISK	9,64	10,27	8,56	8,62	8,58	8,54	9,55	8,55	8,51	...	...
Lettiske lats .....	LVL	...	...	...	1 279,75	1 161,21	1 118,83	1 070,38	1 071,34	1 064,24	1 061,08	1 055,30
Litauiske litas .....	LTL	...	...	...	214,79	215,21	215,47	215,82	216,03	215,78	215,94	215,66
Maltesiske lira .....	MTL	...	...	1 849,01	1 817,41	1 744,45	1 738,48	1 733,39	1 737,50	1 735,50	...	...
Norske kroner .....	NOK	89,47	91,89	92,60	99,03	93,03	88,90	93,11	92,71	92,99	91,02	85,39
Polske zloty .....	PLN	176,05	186,03	203,05	193,07	169,26	164,73	185,46	191,58	196,96	213,21	172,43
Rumænske lei .....	ROL	...	...	...	...	...	...	...	211,61	223,68	202,75	175,58
Schweiziske franc .....	CHF	464,63	478,68	493,47	506,47	488,88	481,96	481,30	474,22	453,66	469,90	493,17
Slovakiske koruna .....	SKK	...	...	17,21	17,41	17,91	18,59	19,31	20,05	22,06	23,89	...
Slovenske tolar .....	SIT	3,82	3,61	3,42	3,29	3,18	3,11	3,11	3,11	...	...	...
Svenske kroner .....	SEK	84,46	88,26	80,58	81,12	81,45	81,54	80,29	80,62	80,57	77,73	70,18
Tjekkiske koruna .....	CZK	20,19	20,95	21,88	24,13	23,34	23,33	25,03	26,32	26,85	29,93	28,21
Ungarske forint .....	HUF	2,94	2,87	2,91	3,06	2,93	2,96	3,01	2,83	2,96	2,97	2,66
Amerikanske dollar .....	USD	698,34	809,03	831,88	788,12	658,99	598,93	600,34	594,70	544,56	509,86	535,51
Australske dollar .....	AUD	450,86	469,29	430,51	427,91	428,17	440,53	457,13	447,76	456,06	430,79	421,96
Brasilianske real .....	...	...	...	...	...	...	...	...	...	...	281,10	270,02
Canadiske dollar .....	CAD	470,26	544,49	537,54	501,86	470,27	460,64	496,12	524,24	508,24	479,15	469,81
Hong Kong dollar .....	HKD	...	...	...	101,05	84,62	76,89	77,20	76,55	69,80	65,49	69,09
Indiske rupees .....	...	...	...	...	...	...	...	...	...	...	...	11,06
Japanske yen .....	JPY	6,18	7,51	6,85	6,30	5,68	5,54	5,45	5,11	4,62	4,95	5,73
Kinesiske Yuan renminbi .....	...	...	...	...	...	...	...	...	74,58	71,56	73,44	78,39
Koreanske won .....	KRW	0,59	0,72	0,64	0,63	0,55	0,52	0,59	0,62	0,59	0,47	0,42
New Zealand dollar .....	NZD	369,27	367,89	349,85	364,87	382,69	397,53	422,41	386,25	400,37	361,13	338,31
Russiske rubler .....	...	...	...	...	...	...	...	...	21,87	21,28	20,51	16,87
Singapore dollar .....	SGD	...	...	...	439,96	378,02	354,21	360,41	374,17	361,21	359,70	368,09
Sydafrikanske rand .....	ZAR	114,22	116,75	98,02	75,07	87,52	93,05	94,17	88,38	77,18	62,23	64,03
Effektiv kronekurs* 1 1980 = 100 .....	...	99,60	95,57	96,85	97,74	101,21	102,20	101,57	101,61	103,23	105,81	107,79

Anm.: De anførte kurser er fastsat på grundlag af markedskurserne. Der er tale om gennemsnitskurser for de enkelte år.

1 Indekset for den effektive kronekurs er en geometrisk sammenvejning af

udviklingen i 25 af Danmarks vigtigste handelspartners valutaer over for den danske krone. Vægtgrundlaget er p.t. baseret på industrivarehandlen i 1995.

Flere tal og oplysninger findes på [www.statistikbanken.dk/mpk101](http://www.statistikbanken.dk/mpk101)

Kilde: Danmarks Nationalbank.

## Skatter og afgifter

	Skatter og afgifter* i alt		Personlige indkomstskatter		Andre indkomstskatter		Bidrag til sociale ordninger		Skat af formue, ejendom og besiddelse		Generelle omsætningsafgifter		Told mv.		Afgifter på specielle varer og tjenester	
	1995	2007	1995	2007	1995	2007	1995	2007	1995	2007	1995	2007	1995	2007	1995	2007
<i>Procent af BNP*, årets priser</i>																
Belgien .....	43,5	43,9	14,2	12,8	2,4	3,6	14,3	13,6	1,5	1,9	6,7	7,1	0,4	0,5	4,0	4,3
<b>Danmark .....</b>	<b>49,0</b>	<b>48,8</b>	<b>26,3</b>	<b>25,2</b>	<b>4,0</b>	<b>3,9</b>	<b>1,1</b>	<b>1,0</b>	<b>1,8</b>	<b>2,0</b>	<b>9,4</b>	<b>10,4</b>	<b>0,2</b>	<b>0,2</b>	<b>6,3</b>	<b>6,1</b>
Finland .....	45,7	42,9	14,2	13,0	2,3	3,9	14,1	11,9	1,0	1,1	7,9	8,4	0,2	0,1	5,9	4,6
Frankrig .....	43,2	43,7	4,9	7,5	2,1	3,0	18,6	16,2	2,8	3,1	7,5	7,4	0,1	0,1	7,1	6,4
Grækenland.....	28,7	32,1	3,5	4,7	2,9	2,8	9,3	11,7	1,0	1,3	6,6	7,5	0,2	0,1	5,3	4,0
Holland .....	41,6	37,5	7,8	7,7	3,1	3,3	17,4	13,6	2,3	0,8	6,5	7,4	0,5	0,4	3,9	4,3
Irland .....	32,6	30,7	10,0	8,7	2,8	3,3	4,7	4,7	1,6	1,4	6,9	7,4	0,5	0,1	6,1	5,0
Italien .....	40,1	43,5	10,4	11,1	3,7	3,5	12,6	13,0	1,9	1,6	5,5	6,2	0,1	0,1	5,7	7,8
Luxembourg .....	37,4	37,0	8,1	7,4	6,6	5,5	9,9	10,3	2,2	2,8	5,2	5,8	0,1	0,1	5,2	5,1
Polen .....	36,2	34,9	8,3	5,3	2,8	2,7	11,0	12,0	1,3	1,9	6,2	8,2	2,7	0,3	4,0	4,5
Portugal .....	32,2	36,5	5,6	5,8	2,4	3,7	9,7	11,7	0,6	0,9	7,1	8,8	0,5	0,1	6,2	5,5
Slovakiet.....	...	29,4	...	2,5	...	3,3	...	11,7	...	1,0	...	6,7	...	0,2	...	4,0
Spanien .....	32,2	37,7	7,6	7,5	1,8	5,1	11,6	12,2	1,8	1,9	5,1	6,1	0,3	0,2	3,9	4,7
Storbritannien .....	34,1	36,1	9,8	10,9	2,8	3,4	6,1	6,6	3,7	3,9	6,5	6,6	0,3	0,2	4,9	4,5
Sverige .....	47,5	48,3	15,9	14,9	2,8	3,8	13,1	12,6	1,3	1,3	9,2	9,3	0,3	0,2	4,9	6,2
Tjekkiet.....	37,5	37,4	4,8	4,3	4,6	5,0	15,5	16,2	1,2	0,9	6,2	6,6	1,2	0,2	4,0	4,1
Tyskland .....	37,2	36,2	10,2	9,1	1,0	2,2	14,5	13,2	1,2	1,0	6,5	7,0	0,2	0,2	3,5	3,4
Ungarn .....	41,3	39,5	6,7	7,2	2,0	2,8	14,7	12,9	0,6	0,6	8,0	10,3	4,3	0,1	4,9	5,6
Østrig .....	41,3	42,3	8,6	9,5	2,2	3,2	14,9	14,3	1,0	1,0	7,7	7,7	0,2	0,1	6,8	6,5
EU-15 .....	39,1	39,8	10,5	10,4	2,9	3,6	11,5	11,1	1,7	1,7	7,0	7,6	0,3	0,2	5,3	5,2
Island .....	31,2	40,9	9,7	13,8	0,9	4,7	2,5	3,1	3,0	3,5	9,9	10,6	0,4	0,4	4,8	4,7
Norge .....	40,9	43,6	10,6	9,6	3,8	11,3	9,6	9,1	1,8	1,7	8,7	8,3	0,3	0,1	6,2	3,5
OECD-lande .....	37,6	38,2	9,9	9,3	2,8	4,0	10,7	10,8	1,9	1,8	6,7	7,3	0,6	0,2	5,0	4,7
Japan .....	26,8	28,3	6,0	5,5	4,3	4,8	9,0	10,3	3,2	2,8	1,5	2,5	0,2	0,2	2,7	2,2
USA .....	27,9	28,3	10,0	10,8	2,9	3,1	6,9	6,6	3,8	3,9	2,2	2,2	0,3	0,2	1,8	1,5

Kilde: OECD: *Revenue Statistics of OECD Member Countries 1965-2008*. Paris 2009.

## Skatter og afgifter

*Procent af BNP i markedspriser*

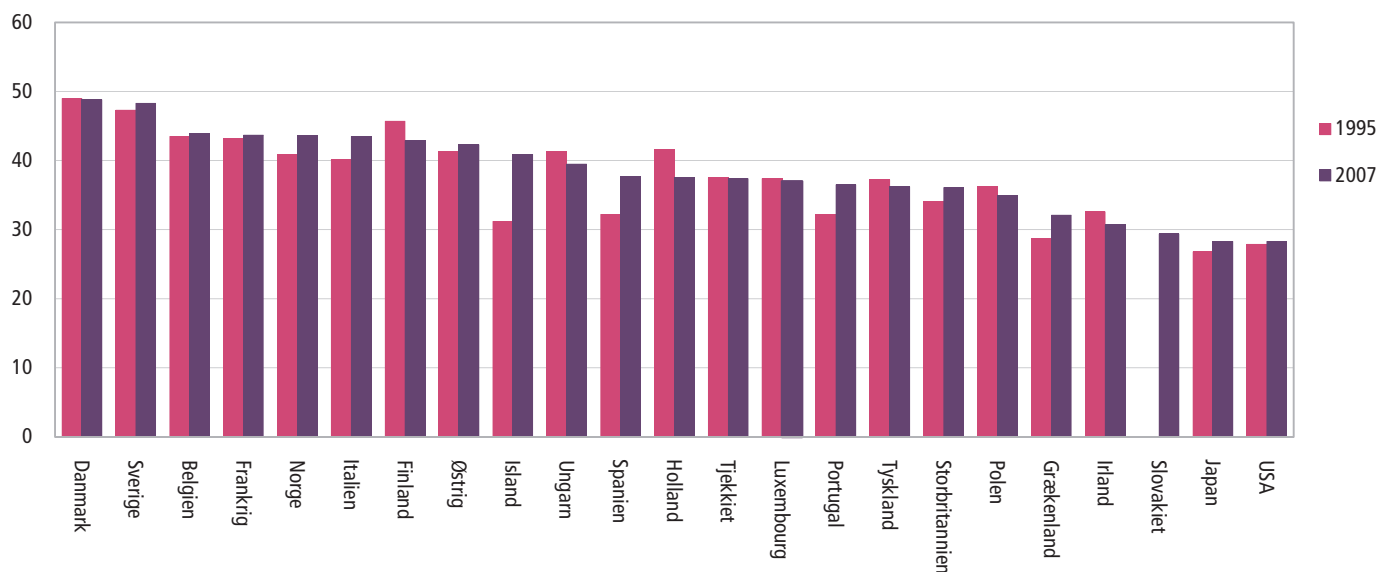



## Nationalregnskab begreber

### Grundlag og afgrænsning

Nationalregnskabet stræber efter at give et helhedsbillede af den samfundsøkonomiske aktivitet. Det viser, hvordan indkomst skabes gennem en produktionsproces, og hvordan den dernæst fordeles og omfordeles for til sidst at give anledning til efterspørgsel efter varer og tjenester til forbrug og investering. Da næsten alle aktiviteter har et økonomisk element, må en belysning af samfundsøkonomien nødvendigvis afgrænse de aktiviteter, der skal belyses.

De varer og tjenester, der indgår i nationalregnskabet, afgrænses først og fremmest ved, at de skal være produceret med *markedsfølsomt* salg for øje, dvs. et salg, hvor hensigten normalt er at opnå en fortjeneste. Princippet er begrundet med, at varer og tjenester på et marked omsættes til markedspriser, der kan opfattes som en objektiv værdiansættelse.

På enkelte områder fraviges princippet om, at kun markedsfølsom økonomisk aktivitet, der kan observeres, skal medtages. F.eks. indgår værdien af varer produceret i husholdningerne til eget brug, eksempelvis landmænds forbrug af egne produkter. Derimod indgår værdien af tjenesteydelser produceret i hjemmene til eget brug (eksempelvis madlavning og rengøring i hjemmet) ikke i nationalregnskabet bortset fra værdien af en ejerbolig, man bor i. Man fastsætter værdier for de ydelser, som inddrages ud fra markedspriser for samme vare eller tjenestetype eller et nærliggende alternativ.

Nationalregnskabet indeholder desuden en række *andre ikke-markedsfølsomme aktiviteter*. Først og fremmest produktionen af offentlige tjenesteydelser. Værdien opgøres som omkostningerne ved at producere tjenesteydelserne.

*Foreløbige versioner* af nationalregnskabet udarbejdet i år markeres med \*. Disse tal revideres løbende, fordi der med tiden kan inddrages mere primærstatistik. I denne udgave indgår nationalregnskabet april-version 2008.

*Geografisk* dækker nationalregnskabet selve Danmark, da Færøerne og Grønland behandles som udland.

Nationalregnskabet udarbejdes i overensstemmelse med definitionerne i EU's *Det europæiske nationalregnskabssystem*, 1995 (ENS-95), der er en videreudvikling af FN's *A System of National Accounts 1993* (SNA93). Erhvervsgrupperingen følger Danmarks Statistiks "Dansk Branchekode 2003" (DB03), der er baseret på EU's branchenomenklatur, NACE Rev.1.

De følgende afsnit rummer en nærmere beskrivelse af nationalregnskabet formelle opbygning samt en række analysemuligheder. Afsnittet *Oversigt* er en summarisk gennemgang af de dele af nationalregnskabet, der i praksis bruges mest.

### Værdibegreber

Værdien af den ovenfor nævnte markedsfølsomme og ikke-markedsfølsomme aktivitet er produktionsværdien. Produktionsværdien fratrukket forbrug i produktionen er værditilvæksten.

Den kan værdiansættes ved hjælp af tre prisbegreber:

*Markedspriser* er de priser, som produktionsværdiens varer og tjenester rent faktisk bliver solgt til, altså inklusive indirekte skatter og fratrukket subsidier.

*Basispriser* får man ved at trække produkt-skatte, fx moms og punktafgifter, fra markedsprisen og tillægge produksubsidier. Dette prisbegreb bruges ved opgørelsen af de enkelte erhvervs produktionsværdi og værditilvækst.

*Faktorpriser* er basispriser fratrukket andre produktions-skatte, fx vægtafgifter og ejendomsskatte, samt tillagt andre produktions-subsidier.

De økonomiske transaktioner, der omfatter regulære vare- og tjenestestrømme, opgøres både i *årets priser* (= *løbende priser*) og *faste priser* (pt. 2000-priser). Værdier i faste priser bruges til at belyse den mængdemæssige udvikling.

### Brutto- og nettobegreber

Betegnelsen netto bruges i to betydninger i nationalregnskabet. En nettostørrelse er enten forskellen mellem to bruttostørrelser, fx bruttoindtægter og bruttoudgifter, altså nettoindtægter, eller en bruttostørrelse fratrukket forbrug af fast realkapital.

### Oversigt

*Forsyningsbalancen* giver et summarisk billede af de vigtigste økonomiske størrelser, der kan udledes fra nationalregnskabet system af *Hovedkonti* (jf. nedenfor). Forsyningsbalancen viser værdien af de varer og tjenester, som går til *endelig anvendelse* samt deres fordeling på efterspørgselskomponenter. Dvs. dels den indenlandske endelige anvendelse, som består af privat og offentlig forbrugsudgift og investering, dels eksport af varer og tjenester til udlandet. Anvendelsen af varer og tjenester er kun mulig, fordi der har været en tilsvarende *tilgang*, som enten kan stamme fra den værditilvækst, der skabes indenlandsk (*bruttonationalproduktet*, *BNP*) eller via tilgang fra udlandet (import).

I tabelafsnittet er udviklingen vist i 2000-priser for at belyse den mængdemæssige, dvs. den reale, vækst i de enkelte størrelser. Den reale vækst er endvidere angivet med stigningsprocenter.

Særlig interessant er den reale vækst i BNP, fordi den i daglig tale forbindes med begrebet *økonomisk vækst*. Et mere velegnet mål for de enkelte erhvervs vækst er dog væksten i *bruttoværditilvæksten* i *basispriser* (herefter blot benævnt *bruttoværditilvæksten*), dvs. væksten i bruttonationalproduktet ekskl. produkt-skatte, netto, fordi den viser den økonomiske vækst uafhængig af produkt-skatte og -subsidier.

Udviklingen i forsyningsbalancens hovedtal er også illustreret grafisk ved hjælp af indekstal med referenceår 2000 lig 100.

Et lands velstandsudvikling bestemmes i høj grad af udviklingen i *produktiviteten*, dvs. den reale værditilvækst pr. enhed af indsat produk-

tionsfaktor. Det mest enkle mål for produktiviteten er arbejdskraftproduktiviteten, målt ved den reale værditilvækst (*bruttoværditilvæksten* i 2000-priser) pr. arbejdstime. Resultatet af regnestykket for et enkelt år er uinteressant, da det afhænger af det referenceår, der bruges ved fastprisberegningen. Derimod er udviklingen i produktivitetens målt interessant, og derfor er væksten i produktiviteten angivet ved den årlige procentvise stigning.

Væksten i produktiviteten er kun anført for en række udvalgte erhvervsgrupper og ikke for økonomien under et. Det skyldes, at bruttoværditilvæksten i faste priser for den offentlige sektor beregnes fra omkostningssiden og dermed hovedsagelig består af lønomkostninger. Udviklingen er derfor bare et andet udtryk for beskæftigelsesudviklingen, som i forhold til udviklingen i antal ansatte ikke siger noget om produktivitetens udviklingen i den offentlige sektor.

En række af nationalregnskabet størrelser værdiansættes både i årets priser og faste priser. Forholdet mellem de to giver de såkaldte *implicitte prisindeks*.

Beregningen af implicitte prisindeks sker for at få et mål for prisudviklingen for en gruppe af varer og tjenester. Fx beregnes det implicitte prisindeks for de varer og tjenester, der indgår i det private forbrug. Ændringer i dette prisindeks er et bredt dækkende udtryk for *inflationen*.

Prisudviklingen for de varer og tjenester, der er resultatet af den samlede samfundsøkonomiske aktivitet, illustreres ved den årlige procentvise stigning i det implicitte prisindeks for BNP (BNP deflatoren) eller bruttoværditilvæksten.

Den *funktionelle indkomstfordeling* viser fordelingen af den samlede værditilvækst (i faktorpriser, BFI) på produktionsfaktorer. *Lønkvoten* angiver den andel af BFI, der tilfalder lønmodtagerne som lønudbetaling (inkl. en række indirekte personaleomkostninger som arbejds-giverbidrag mv.). Resten af BFI tilfalder de øvrige produktionsfaktorer til dækning af *forbrug af fast realkapital* og som nettooverskud af produktion og blandet indkomst

Udviklingen i den funktionelle indkomstfordeling for økonomien under et påvirkes både af forskydninger i fordelingen inden for de enkelte erhverv og forskydninger i erhvervenes indbyrdes betydning i forhold til den samlede bruttofaktorindkomst.

Forskydninger i erhvervenes indbyrdes betydning kan neutraliseres ved hjælp af en standardberegning. En sådan er lavet for lønkvoten. Den *standardberegnete lønkvote* viser for de enkelte år, hvor stor lønkvoten ville have været, hvis erhvervenes indbyrdes betydning havde været uændret, og kun lønkvoterne i de enkelte erhverv var ændret siden referenceåret for standardberegningen (her 2000). Hvis den standardberegnete lønkvote fx er højere end den faktiske lønkvote, er det udtryk for, at erhverv med forholdsvis lav lønkvote har fået en større relativ betydning, dvs. en større andel af den samlede bruttofaktorindkomst.

## Hovedkonti

Nedenfor gennemgås kontosystemets logiske opbygning, og der ses for forståelsens skyld bort fra forskellen mellem brutto- og nettobegreber samt forskelle i værdibegreber.

*Konto for varer og tjenester* viser værdien af den samlede tilgang af varer og tjenester, dvs. produktionsværdi og import. Tilgangen modsvarer pr. definition af den samlede anvendelse, som opdeles i hovedgrupperne forbrug i produktionen, forbrugsudgift, faste bruttoinvesteringer, lagerforøgelse samt eksport.

*Produktionskontoen* viser nationalproduktet dvs. den værditilvækst, som er skabt ved hjælp af indenlandske produktionsfaktorer. Nationalproduktet fås ved at trække forbrug i produktionen fra produktionsværdien.

*Konto for indkomstdannelse* viser, hvordan den værditilvækst, som skabes i Danmark, bruges til at betale produktionsskatter, netto, aflønne ansatte eller tilfalder residente produktionsenheder i form af bruttooverskud af produktionen og blandet indkomst.

Til forskel fra konto for indkomstdannelse betragtes i *konto for allokering af primær indkomst* de residente enheder i deres egenskab af modtagere i modsætning til producenter af indkomst. Således vises bruttooverskud af produktionen og blandet indkomst, der tilfalder danske produktionsenheder, den aflønning som danske lønmodtagere modtager (hvad enten den kommer fra ind- eller udland) og de produktionskatter, netto, som tilfalder det offentlige. Ikke alle opkrævede produktionskatter, netto, tilfalder det offentlige, da en del tilfalder EU-institutioner. Ved at tillægge formueindkomst fra udlandet, netto, som mest består af renter og udbytter, får man *bruttonationalindkomsten, BNI*.

I *konto for fordeling af sekundær indkomst* tillægges man indkomst- og formueskatter samt andre løbende overførsler (herunder udlands-hjælp) fra udlandet, netto. Resultatet er den disponible bruttonationalindkomst.

*Konto for anvendelse af disponibel indkomst* viser, hvordan den disponible nationalindkomst bliver brugt til forbrug og opsparing. Forskellen mellem forbrug og opsparing er forbrugstidspunktet, da den anvendelse, som sker i samme periode som indkomstkøbelsen, er forbrug. *Kapitalkontoen* viser, hvordan opsparingen bruges til investeringer, investeringstilskud til udlandet eller til fordrings erhvervelse, netto. Sidstnævnte er kontoens saldo, der ofte kaldes 'den finansielle opsparing'. Negativ fordrings erhvervelse, netto, er udtryk for, at den disponible nationalindkomst har været for lille til at dække periodens forbrug og investeringsaktivitet. Da enhver økonomisk transaktion altid er finansieret, indebærer en negativ fordrings erhvervelse, netto, udenlandsk finansiering, dvs. låntagning i udlandet.

*Konto for udlandet* afrunder nationalregnskabs kontosystem, da alle transaktioner på de øvrige konti, der er relateret til udlandet, modposteres på denne konto. Saldoen er identisk med saldoen på kapitalkontoen. Den svarer til saldoen på *betalingsbalancens løbende poster*, plus kapitaloverførsler fra udlandet, netto.

## Institutionelle sektorer

Den detaljerede opdeling af økonomien i nationalregnskabet tjener til at vise den funktionelle og den institutionelle fordeling.

Den *funktionelle* opdeling giver en økonomisk teknisk beskrivelse af økonomien. Den viser, hvilke økonomiske enheder der producerer bestemte varer og tjenesteydelser og på hvilken måde. De økonomiske enheder, dvs. primært *arbejdsstederne*, er henført til *erhvervsgrupper*. En række hovedstørrelser fra den funktionelle opdeling gennemgås i afsnittet *Erhvervstabeller*.

Den *institutionelle* opdeling sigter på at belyse den økonomiske adfærd. Derfor er de beslutningsdygtige enheder, typisk *firmaer*, udgangspunktet for placeringen i *sektorer*.

I det danske nationalregnskab er økonomien delt op i fire hovedsektorer: *selskabssektoren*, *sektoren for offentlig forvaltning og service*, *husholdningssektoren og udland*. Selskabssektoren er yderligere opdelt i undersektorer, men tabellerne viser kun hovedsektorerne.

For alle økonomiens indenlandske sektorer opstilles konti, som viser sektorens produktion og transaktioner med de øvrige indenlandske sektorer og udlandet, jf. principperne beskrevet i afsnittet om *hovedkonti*. Dog udelades konto for varer og tjenester samt konto for udlandet. En institutionel opsplitning af økonomien medfører, at der på de enkelte konti optræder en række særlige begreber, som ikke findes på hovedkontiene for hele økonomien under ét. Det skyldes, at indbyrdes transaktioner mellem sektorerne ophæver hinanden ved den summation, der sker, når kontiene *konsolideres*. Det drejer sig primært om de omfordelende transaktioner på konti for indkomstfordeling.

## Finansielle konti

De finansielle konti viser bl.a., hvordan økonomiens sektorer placerer eller finansierer den finansielle nettoopsparing gennem *finansielle instrumenter*. Hvis en sektor et år oplever en positiv fordrings erhvervelse, netto, har sektoren et placeringsbehov, som vil afspejle sig i eksempelvis køb af aktier og obligationer, større udlån/indskud eller nedbringelse af gæld. Disse transaktioner i finansielle instrumenter opgøres i den *finansielle (transaktions-)konto*, som er den sidste i rækken af nationalregnskabskonti til belysning af transaktioner mellem forskellige *institutionelle enheder*. Fordrings erhvervelsen, netto binder på denne måde de finansielle konti sammen med det øvrige nationalregnskab.

Finansielle konti består af beholdnings- og strømkonti for økonomiens sektorer, hvor de enkelte sektorer aktiver/passiver og bevæ-

gesler i disse registreres fordelt på en række finansielle instrumenter. Den enkelte sektors *finansielle (transaktions-)konto*, der viser køb og salg af finansielle instrumenter, beskriver en væsentlig del af overgangen fra *primostatuskonto* til *ultimostatuskonto*. Da de finansielle instrumenter værdiansættes til *markedspris*, udgør omvurderinger en betydelig del af overgangen fra primostatus til ultimostatus. De belyses i *omvurderingskontoen*. Resten af overgangen forklares i *konto for andre mængdemæssige ændringer*, som bl.a. viser tab på debitorer og flytninger af enheder mellem sektorer. I de viste tabeller er omvurderinger og andre mængdemæssige ændringer samlet i *konto for andre ændringer i status*. De finansielle konti, der beregnes både konsolideret og ukonsolideret, opgøres i markedsværdier.

De enkelte finansielle konti er på såvel aktiv- som passivside opstillet med udgangspunkt i en række *finansielle instrumenter*. Det ligger i disses natur, at hvis instrumentet optræder som aktiv for én enhed, vil det samtidig være passiv for en anden enhed. Ser man eksempelvis på husholdningernes indlån i bankerne, optræder indlånet på husholdningernes aktivside og modsvarer på bankernes passivside. For hver enkelt konto og instrument betyder dette sektor/modsektor-forhold, at summen af alle sektorer (inklusive udlandet) aktivside definatorisk er lig summen af passivside. Samtidig gælder det, at summen af alle sektorer nettofordrings erhvervelse er lig nul.

De *finansielle instrumenter* udgøres af:

*Monetært guld og særlige trækningsrettigheder* udgøres af Danmarks Nationalbanks guldbeholdning og SDR tildelt medlemslande af Den Internationale Valutafond (IMF). Se ordfor-klaring til Nationalbankens balance: Guldbeholdning og Den internationale Valutafond (IMF)

*Sedler og mønt samt indskud* udgøres af sedler og mønter udstedt af centralbanker, indskud der umiddelbart kan konverteres til kontanter eller overdrages ved check, overførsel eller lignende samt andre indskud.

*Værdipapirer undtagen aktier* repræsenterer papirer, som normalt er omsættelige og handles på sekundære markeder eller kan føres i modregning i markedet, og som ikke giver ejeren nogen form for ejendomsrettigheder over for den institutionelle enhed, der har udstedt dem. Papirerne omfatter vekslers, obligationer, statsgældsbeviser, indskudsbeviser, omsættelige finansielle derivater og lignende finansielle instrumenter, der normalt handles på de finansielle markeder.

*Lån* består af de finansielle aktiver, som en kreditor direkte eller gennem en mægler låner en debitor, evt. på basis af et uomsætteligt dokument.

*Aktier og andre ejerandelsbeviser* repræsenterer en ejendomsret til selskaber. Den type finansielle aktiver giver normalt indehaveren ret til en andel i udbyttet i selskaberne og i disses nettoaktiver i tilfælde af likvidation. Aktier og

andre ejerandelsbeviser består af noterede og unoterede aktier, andre ejerandelsbeviser samt andele i investeringsforeninger.

*Forsikringstekniske reserver* består af:

1) *Husholdningernes nettoformue i livsforsikrings- og pensionsreserver*, som omfatter tekniske hensættelser hos forsikringselskaber og pensionskasser til at udbetale ydelser.

2) *Præmie- og erstatningsreserver*, som består af præmiereserver, dvs. den del af forsikringselskabers opkrævede præmier, der henføres til den efterfølgende regnskabsperiode. Derudover består instrumentet af erstatningsreserver, som udgør forsikringselskabernes skøn over de samlede omkostninger til skadeserstatninger vedr. skader indtruffet indtil slutningen af regnskabsperioden, uanset om de er anmeldt eller ej, minus det beløb, der allerede er udbetalt vedr. disse forsikringskader.

*Andre forfaldne ikke-betalte mellemværender* udgør finansielle fordringer, der opstår som modstykke til finansielle eller ikke-finansielle transaktioner, hvor der er en tidsforskel mellem transaktionen og den modsvarende betaling. Handelskreditter og forudbetalinger er eksempler på andre forfaldne ikke-betalte mellemværender.

### Erhvervstabeller

Erhvervstabellerne giver en *funktionel*/beskrivelse af økonomien fordelt på 27 erhvervsgrupperingen. For hver erhvervsgruppe præsenteres følgende hovedstørrelser:

*Produktionsværdien* er værdien af erhvervenes samlede markedsmæssige og ikke-markedsmæssige økonomiske aktivitet.

*Bruttoværditilvæksten, BVT, i årets priser* beregnes som produktionsværdien minus forbrug i produktionen. Ved at trække andre produktionskatte, netto fra, får man den indkomst, der tilfalder produktionsfaktorerne som aflønning for den værditilvækst, erhvervet selv har skabt via produktionsprocessen.

*Bruttoværditilvæksten i 2000-priser* udtrykkes den værditilvækst, erhvervene har skabt, når man ser bort fra prisstigninger siden 2000. Udviklingen i tallene tolkes som den mængdemæssige vækst - altså et mål for *økonomisk vækst*.

*Aflønning af ansatte* omfatter enhver form for udbetalt løn, lønmodtageres og arbejdsgiveres bidrag til sociale ordninger samt værdien af naturalieydelse ("frynsegoder"), der udbetales i Danmark uanset modtagerens nationalitet.

*Bruttooverskud af produktionen og blandet indkomst* beregnes ved at trække aflønning af ansatte og andre produktionskatte, netto fra bruttoværditilvæksten. Det er den indkomst, der er til aflønning af selvstændiges arbejde, aflønning af den faste realkapital samt forbrug af fast realkapital. I erhvervet offentlig forvaltning og service er bruttooverskuddet af produktionen lig med forbruget af fast realkapital og nettooverskuddet af produktionen derfor lig nul, da produktionsværdien pr. konvention måles fra omkostningssiden.

*Præsterede arbejdstimer* beregnes som det samlede antal timer, der rent faktisk udføres af alle beskæftigede (såvel lønmodtagere som selvstændige) i løbet af regnskabsperioden. Det belyser altså indsatsen af arbejdskraft til at frembringe produktionen. Opgørelse af arbejdskraftforbruget målt i præsterede arbejdstimer er et bedre mål for indsatsen af arbejdskraft i produktionen end beskæftigelsen.

*Antal beskæftigede* beregnes som antal beskæftigede vejet med længden af beskæftigelsesperioden. Det er altså et gennemsnitsmål, der ikke tager hensyn til, at nogle er deltidsbeskæftigede, og andre har merarbejde.

*Lønmodtagere* beregnes efter samme principper som den samlede beskæftigelse. Forskellen mellem antal beskæftigede i alt og lønmodtagerne er de selvstændige og de medhjælpende ægtefæller.

### Input-output tabel

En input-output tabel giver en detaljeret beskrivelse af samfundets produktionsstruktur og brug af varer og tjenester. Tabellen kan altså opfattes som en yderligere specifikation af nationalregnskabets tre hovedkonti for henholdsvis varer og tjenester, produktion og indkomstdannelse. Flere analyser og en nærmere redegørelse for tabellernes struktur offentliggøres i årspublicationen *Danish Input-Output Tables and Analyses*.

### Forbrugsudgift

De private forbrugsudgifter består næsten udelukkende af husholdningernes udgifter til at købe varer og tjenesteydelser til direkte forbrug. De private forbrugsudgifter opdeles i følgende kategorier:

*Husholdningers forbrug på dansk område*, der dels er vist opdelt i 10 forbrugsgrupper (fødevarer, beklædning osv.), dels er vist med en opdeling efter varighed.

*Turistindtægter*, dvs. udenlandske turisternes forbrug i Danmark.

*Turistudgifter*, dvs. danske turisternes forbrug i udlandet. Summen af husholdningers forbrug på dansk område og deres forbrug i udlandet (turistudgifterne) fratrukket turistindtægterne er husholdningernes forbrug i alt.

*Foreninger, organisationer mv.*, fx kulturelle foreninger og andre foreninger, som leverer ydelser til husholdningerne.

*De offentlige forbrugsudgifter* opdeles i *individuelle* og *kollektive forbrugsudgifter*. Det offentlige udgifter til individuelt forbrug er udgifter til ydelser, der forbruges af enkeltpersoner, fx en lang række ydelser inden for undervisnings- og sundhedsområdet. Kollektive forbrugsudgifter er udgifter til ydelser, der forbruges kollektivt, eksempelvis forsvar og retsvæsen.

*Faktisk individuelt forbrug* er summen af de private forbrugsudgifter og de offentlige individuelle forbrugsudgifter. Dette beløb viser de samlede udgifter til individuelt forbrug og er upåvirket af eventuelle ændringer i fordelingen af betalingen mellem husholdningerne og det offentlige.

### Investeringer

Investeringerne omfatter både faste investeringer og lagerforøgelse.

*Faste investeringer* er udgifter til varige goder. Varige goder er goder, der erhverves for at blive brugt i produktionsprocessen i mere end et år, fx udgifter til anskaffelse af maskiner og inventar og til opførelse af bygninger. De faste investeringer opgøres både brutto og netto. Forskellen er forbrug af fast realkapital.

*Lagerforøgelse* er værdien af den mængdemæssige stigning i erhvervenes varebeholdninger, fx forøgelsen af rå- og færdigvarelagre i industrien og i engros- og detailhandel.

### Fast realkapital

*Fast realkapital* opgøres både brutto og netto. Forskellen består i, om man tager hensyn til slid og faldende restlevetid, fordi kapitalgoderne indgår i en produktionsproces. Ved bruttobeholdningen af fast realkapital forstås værdien af alle kapitalgoder opgjort i genanskaffelsespriser for nye kapitalgoder. I faste priser er netto-beholdningen lig bruttobeholdningen minus det akkumulerede forbrug af fast realkapital og afspejler derved, at markedsprisen falder med dalende restlevetid.

*Forbrug af fast realkapital* i årets priser er et mål for den faste realkapitals fysiske og tekniske værdiforringelse på grund af slid samt teknisk og økonomisk forældelse, da den faste realkapital opgøres i genanskaffelsespriser. Forbrug af fast realkapital adskiller sig fra begrebet afskrivninger i virksomhedsregnskaber. Afskrivninger i virksomhedsregnskaber kan desuden indeholde et element af omvurdering som følge af prisændringer.



## Offentlige finanser begreber

### Offentlig forvaltning og service

Offentlig forvaltning og service afgrænses til den sektor, der producerer ikke-markeds-mæssige tjenester. Disse tjenester finansieres helt eller delvist via skatter. Tjenesterne stilles således helt eller delvist gratis til rådighed for husholdninger og virksomheder. Endvidere omfordeler offentlig forvaltning og service indkomst og formue. Offentlig forvaltning og service består fx af uddannelse, politi, forsvar og sygehusvæsen. Hovedparten af de myndigheder og institutioner, der producerer offentlige tjenester, findes i statsregnskabet samt i regional- og kommunalregnskaberne (budgetary units). En del offentlige institutioner har selvstændige regnskaber (ekstra budgetary units), fx folkekirken, arbejdsløsheds-kasser og universiteter. Nogle institutioner er juridisk private og har selvstændige regnskaber. Kriteriet for at de indgår i offentlig forvaltning og service er, at de overvejende er finansieret og kontrolleret af det offentlige, fx kan nævnes daginstitutioner.

### Offentlige selskabslignende virksomheder

Offentlige selskabslignende virksomheder er offentlige institutioner, som drives på markedsvilkår. Selskabernes regnskaber er en del af stats- og kommuneregnskaberne, men kan udskilles derfra. Det offentlige kontrollerer virksomhederne 100 pct. Dette betyder, at offentlig forvaltning og service dækker selskabernes driftsunderskud (underskuds-virksomheder) eller modtager selskabernes driftsoverskud (overskuds-virksomheder). Dette gælder fx kommunale forsyningsvirksomheder og renovation samt Skov- og Naturstyrelsen og Finanstilsynet. Følgende forudsætninger gælder for en offentlig selskabslignende virksomhed:

- Regnskaberne er integreret i stats- eller kommuneregnskaberne
- Produktionen er markedsbestemt og sælges til økonomisk signifikant pris, m.a.o. salgsindtægterne udgør mere end 50 pct. af omkostningerne
- Selskabet er erhvervs-mæssigt drevet

### Offentlige selskaber

Offentlige selskaber er offentlige institutioner, som drives på markedsvilkår. Offentlige selskaber er privatretligt organiseret og ejes eller domineres af offentlige myndigheder. Ved kontrol menes at det offentlige har mulighed for at udøve kontrol via et lovgrundlag, der påvirker virksomhedernes spillerum. Eller det at det offentlige kan udpege bestyrelsesmedlemmer og formand. Eksempler herpå er DONG Energy A/S og DSB. Følgende forudsætninger gælder for et offentligt selskab:

- Det offentlige har kontrol med virksomheden og/eller

- Det offentlige ejer mere end 50 pct. af virksomheden

### Den offentlige sektor

Den offentlige sektor består af offentlig forvaltning og service samt offentlige selskabslignende virksomheder og offentlige selskaber (selskabssektoren).

### Realøkonomisk fordeling

Den realøkonomiske fordeling viser de offentlige udgifter opgjort på aktiviteter efter, hvordan allokeringen af ressourcer i økonomien påvirkes. Reale transaktioner er udgifter til forbrugs- og investeringsaktivitet, hvor det offentlige umiddelbart lægger beslag på ressourcer (varer, tjenester og arbejdskraft) i den private sektor. Transferinger er udgifter, der ikke er knyttet til produktion (fx folkepension), men som omfordeler formuer og indkomster mellem økonomiens forskellige sektorer.

Den realøkonomiske fordeling er forholdsvist entydig og derfor velegnet til sammenligning af offentlig forvaltning og service på tværs af lande og over tiden.

### Udgiftsposter

#### Driftsudgifter

*Aflønning af ansatte* omfatter dels den direkte bruttoløn, dvs. udbetalt løn plus tilbageholdt skat mv. Dels omfatter det medlems- og arbejdsgiverbidrag til sociale ordninger, herunder et beregnet (imputeret) pensionsbidrag svarende til værdien af den pensionsret, som tjenestemænd mfl. har opjent.

*Forbrug i produktionen* defineres som køb af varer og tjenester til løbende forbrug, herunder udgifter til leje af lokaler og bygninger mv., forsikringspræmier samt indirekte skatter og afgifter betalt af det offentlige selv. Desuden betragtes en del af militærets anskaffelser af varige goder (bl.a. våbensystemer) fortsat per konvention som forbrug i produktionen, når anskaffelserne ikke alternativt kan bruges til civile formål.

*Andre produktions-skatter og andre produktionssubsidier, netto* omfatter skatter og subsidier, der betales/modtages i forbindelse med produktion, men uafhængigt af dennes størrelse og værdi.

*Sociale ydelser i naturalier* er betegnelsen for fx sygesikringsydelse og hjælpemidler. Det er ydelser, som sektoren for offentlig forvaltning og service køber på markedet og fordele til husholdningerne ved helt eller delvist at betale markedsproducenter for at levere visse produkter til husholdningerne.

*Renteudgifter mv.* omfatter såvel egentlige, pålydende eller nominelle renter som fordelte emissionskurstab og udgifter til leje af jord og rettigheder. Emissionskurstab opstår, når der udstedes obligationer til en kurs, der er forskellig fra markedskursen. Kurstabet fordeles ud over lånets løbetid. De fordelte emissionskurstab modsvarer af fordelte kursgevinster, der tilfalder ejerne af obligationsbeholdningerne.

*Subsidier er defineret* som løbende ensidige overførsler til offentlige eller private virksomheder. Subsidiene opdeles i produktsubsidier og andre produktionssubsidier. Produktsubsidier betales pr. enhed af de producerede varer og tjenester. Det gælder fx de fleste af EU's landbrugstilskud. Endvidere bliver dækningen af driftsunderskuddet i offentlige kvasi-selskaber (fx DSB) defineret som produktsubsidier. Andre produktionssubsidier gives, når produktionen begynder. Det gælder fx støtten til almennyttigt boligbyggeri. Subsidier under EU-ordninger indgår ikke i opgørelsen af udgifterne i offentlig forvaltning, da EU betaler dem direkte til personer med bopæl i Danmark.

*Andre løbende overførsler* består primært af overførsler til private. Overførslerne opdeles i sociale overførsler som folke- og førtidspension, tjenestemandspension, arbejdsløshedsdagpenge og efterløn, bistandsydelse, syge- og barseldagpenge, børnetilskud mv. samt boligsikring og boligydelse. Hertil kommer andre indkomstoverførsler som fx uddannelsesstøtte. Endelig er der indkomstoverførsler til private institutioner, Færøerne og Grønland, EU og udland i øvrigt.

### Kapitaludgifter

*Kapitalakkumulation* omfatter reale kapitalaktiviteter for den offentlige forvaltning og service på samme måde, som det offentlige forbrug omfattede de reale driftsaktiviteter.

*Faste nyinvesteringer* er udgifter til opførelse af nye bygninger og anlæg samt til køb af bygninger, transportmidler og maskiner mv. Desuden betragtes alt købt software samt egenudvikling af software som investeringer, hvis der er tale om signifikante beløb.

*Køb af bygninger, netto* er defineret som ejendomskøb, hvor de eksisterende bygninger (i forhold til jorden) er den væsentligste størrelse, minus tilsvarende salg.

*Lagerændringer* udgør tilgang og afgang fra lagre, netto.

*Køb af jord og rettigheder, netto* omfatter for det første ejendomserhvervelser, hvor jorden er det afgørende, minus salg. Desuden indgår udgifterne til varig erhvervelse af forskellige rettigheder til udnyttelse.

*Kapitaloverførsler* påvirker enten givers eller modtagers formue. Af eksempler kan nævnes anlægs- og investeringstilskud, visse erstatninger samt nedskrivninger af lån og lignende ydelser, oftest af engangskaraktér.

Det skal nævnes, at kapitaltilførsel til offentlige kvasi-selskaber til at dække investeringer betragtes som ansvarlig indskudskapital, dvs. erhvervelse af ejerandelsbeviser og dermed en finansiel transaktion.

### Indtægtsposter

*Salg af varer og tjenester* omfatter salg af produktion. For at blive betragtet som salg af varer og tjenester skal der være en modydelse og en vis frivillighed fra købers side.

*Udtræk af indkomst fra offentlige kvasi-selskaber* består af driftsoverskuddet af offentlige kvasi-selskaber som fx kommunale havne. Desuden indgår statens andel af Nationalbankens overskud.

*Renter samt udbytter* omfatter ud over de egentlige nominelle renter, dividender o.l. kursgevinster minus eventuelle tab.

*Jordrente mv. omfatter* primært forpagtningsafgifter, koncessionsafgifter o.l.

*Skatter og afgifter defineres* som obligatoriske ydelser, der betales til offentlig forvaltning og service uden nogen speciel modydelse. I den generelle statistik fordeles skatter og afgifter bl.a. på skattetyper og nationalregnskabsgrupper. Indplaceringen af skatter og afgifter i de forskellige dele af nationalregnskabet er et forsøg på at afspejle, hvordan de enkelte skatter og afgifter påvirker samfundsøkonomien. Skatterne og afgifterne opdeles i produktions- og importskatter og løbende indkomst- og formueskatter samt kapitalafgifter og obligatoriske bidrag til sociale ordninger. Ved grupperingen af skatter og afgifter efter art er der kun taget hensyn til deres udskrivningsgrundlag.

*Produktions- og importskatter* er afgifter, der pålægges produktionen og importen af varer og tjenester eller anvendelsen af produktionsfaktorer. Denne type skatter og afgifter er uafhængige af virksomhedens driftsresultat. Eksempler på produktions- og importskatter er moms, told og forbrugsafgifter, afgifter på specielle varer som cigaretter, sukker, spiritus osv. Derudover indgår ejendomsskatter og vægtafgift på motorkøretøjer, som bruges i produktionen. Endvidere indgår arbejdsgivernes bidrag til forskellige arbejdsmarkedsordninger.

*Løbende indkomst- og formueskatter* omfatter alle de obligatoriske betalinger, som det offentlige regelmæssigt pålægger indkomster og formuer i den private sektor. Løbende indkomst- og formueskatter omfatter bl.a.:

Personlig indkomstskat (af arbejdsindkomst, formuebesiddelse, virksomhedsdrift, pensioner osv.) Endvidere indgår bøder o.l., uanset om de er betalt af husholdninger eller virksomheder.

*Obligatoriske bidrag til sociale ordninger* optræder separat, fordi de i princippet er øremærket til sociale sikringsformål. Bidragene skal desuden være obligatoriske, hvilket vil sige, at arbejdsgiverne eller lønmodtagerne ved lov eller andet offentligt påbud er forpligtet til at betale. Ordningen skal samtidig være offentlig, hvilket vil sige, at den ikke må blive administreret i privat regi.

*Frivillige bidrag til sociale ordninger* er bidrag, der giver yderen ret til offentlige sikringsydelser. Frivilligheden betyder, at bidragene falder uden for skatte- og afgiftsområdet. De frivillige ordninger omfatter bidrag til frivillig syge-, dagpengesikring og frivilligt bidrag til ATP, hovedsageligt fra selvstændigt erhvervsdrivende, der frivilligt har tilsluttet sig ordningen.

*Imputerede bidrag til sociale ordninger* er beregnede bidrag fra tjenestemænd mfl. Bidragene svarer til værdien af optjent pensionsret beregnet ud fra deres løn. Bidraget beregnes i

praksis som den udbetalte pension fra igangværende pensionsordninger.

*Andre løbende overførsler* kommer fra andre indenlandske sektorer, EU og udland i øvrigt.

*Kapitalskatter* omfatter skatter, der opkræves uregelmæssigt på baggrund af aktiver eller nettoformue fx arveafgift.

*Andre kapitaloverførsler* består af alle øvrige transaktioner, som bevirker en opsparings- eller formueomfordeling.

### Overskudsbegreber

Formålet med overskudsbegreberne er at få indikatorer for de offentlige finansers virkning på indkomst og likviditet og indikatorer for det offentliges finansielle stilling ift. omverdenen.

**Driftsoverskud** består af driftsindtægter i alt minus driftsudgifter i alt, hvilket svarer til det offentliges bruttoopsparing.

**Bruttoopsparing** beregnes som driftsoverskud, jf. ovenfor. Bruttoopsparingen viser det offentliges formueforøgelse, men afskrivninger på produktionsapparatet er ikke trukket fra. En negativ opsparing svarer til et forbrug af formue.

**Drifts- og kapitaloverskud** er drifts- og kapitalindtægter i alt minus drifts- og kapitaludgifter i alt. Saldoen benævnes også nettofordringserhvervelsen (se denne), da et overskud eller underskud betyder, at offentlig forvaltning og service øger hhv. mindsker sine finansielle tilgodehavender hos andre sektorer. Drifts- og kapitaloverskuddet er det mål, man typisk bruger i internationale sammenligninger af offentlig forvaltning og service og i analyser af den økonomiske politik.

**Fordringserhvervelser, netto** viser ændringer i det offentliges finansielle stilling over for omverdenen. En negativ fordringserhvervelse svarer til den offentlige gældsætning (eksklusive kurstab). Fordringserhvervelsen, netto bruges til at vurdere, om man overholder konvergenskriterierne i Den Økonomisk-monetære Union.

De ovennævnte overskudsbegreber henviser til den realøkonomiske opstilling af de offentlige udgifter og indtægter. Derudover bruges nedenstående overskudsbegreber i forbindelse med statens finanser (Finanslov og statsregnskab) især til at vurdere likviditetspåvirkningerne i samfundet.

**Drifts-, anlægs- og udlånsoverskud.** Ved at trække udlån til private fra drifts- og kapitaloverskuddet og korrigerer for forskelle i opgørelsesmetoden for specielle indtægter (hovedsagelig skatter) får man statens drifts-, anlægs- og udlånsoverskud (DAU-overskuddet).

**Statens kasseoverskud** er opgjort som statens samlede indbetalinger fratrukket dens samlede udbetalinger. Saldoen har interesse i pengepolitisk og likviditetsmæssig sammenhæng.

**Statens nettokasseoverskud** opgøres som statens samlede indbetalinger fratrukket de samlede udbetalinger, dog undtaget afdrag og indløsning af statsgæld. Saldoen har interesse i pengepolitisk og likviditetsmæssig sammenhæng. Det beregnes ved at trække statens udgifter til obligationskøb (Den Sociale Pensionsfond) fra DAU-overskuddet og lægge udgifter til afdrag på emissionskurstab til.

**Statens bruttokasseoverskud** fås ved yderligere at trække afdrag på statsgælden samt indløsning af statsgældsbeviser fra. Et underskud udtrykker et finansieringsbehov.

Finansieringen kan ske ved at tage indenlandske lån, udenlandske lån eller trække på statens løbende konto i Nationalbanken. Kun salg af statspapirer modvirker likviditetsvirkningen af et underskud.

**Statens gæld** viser, hvor meget staten skylder på et givet tidspunkt. Statens nettolånebehov er det samme som statens nettofinansieringsbehov. Det viser, hvor mange penge staten i alt skal låne i en periode, hvis den ikke ønsker at bruge af tidligere opsparede midler. Når man opgør ændringer i statens gæld, skal der iht. nettofinansieringsbehovet korrigeres for emissionskurstab, valutakursregulering og statens nettostillings over for Nationalbanken.

### Det offentliges forbrugsudgifter

Det offentliges forbrugsudgifter består af de varer og tjenesteydelser, som den offentlige sektor stiller gratis til rådighed for borgerne. Forbrugsudgifterne svarer til summen af den offentlige produktion og sociale ydelser i naturlig er fratrukket salg af varer og tjenester, herunder brugerbetaling. Det offentliges forbrugsudgifter opgøres som:

Aflønning af ansatte  
 + Forbrug af fast realkapital  
 + Forbrug i produktionen  
 + Andre produktionskatter og andre produktionsubsidier, netto  
 = Produktion  
 + Sociale ydelser i naturallier  
 + Salg af varer og tjenester  
 = Forbrugsudgifter i alt  
 Opgørelsen af det offentliges forbrugsudgifter følger definitionerne i den realøkonomiske fordeling, dog med følgende tillæg:

*Forbrug af fast realkapital* benævnes også afskrivninger eller reinvesteringer og er et beregnet udtryk for slid og teknisk forældelse af produktionsapparatet (herunder veje, broer mv.) i offentlig forvaltning og service.

### Funktionel fordeling

Funktionel fordeling belyser formålet med de offentlige udgifter og kaldes også formålsfordelingen.

Den funktionelle fordeling giver et overblik over, hvad de offentlige udgiftskroner bruges til og

dermed de overordnede udgiftsmæssige prioriteringer inden for offentlig forvaltning og service. Opgørelsen af den funktionelle fordeling bygger på internationale retningslinjer, og tallene er sammenlignelige mellem lande. Ved landesammenligninger skal der dog tages højde for forskelle i landenes institutionelle strukturer.

I statistikken for offentlig forvaltning og service opdeles de offentlige udgifter på ti hovedformål: generelle offentlige tjenester, forsvar, offentlig orden og sikkerhed, økonomiske anliggender, miljøbeskyttelse, boliger og offentlige

faciliteter, sundhedsvæsen, fritid, kultur og religion, undervisning og endelig social beskyttelse.

### Opgave-/byrdefordeling

Formålet med opgave-/byrdefordelingen er at vise, hvilke delsektorer der udfører opgaverne, og hvilke der betaler for at få dem udført.

**Udgifter opgjort som opgave** angiver de enkelte delsektorer drifts- og kapitaludgifter over for andre sektorer. Denne størrelse er ikke nødvendigvis lig den finansielle belastning, fordi en del af udgifterne kan blive refunderet. Omvendt bliver den pågældende refusion en finansiell byr-

de uden at være en opgave udadtil i en anden del af offentlig forvaltning og service.

Opgaveudgiften består af drifts- og kapitaludgifter fra hver af sektorerne samlet minus afgivne interne offentlige overførsler. Hovedopgaver er produktion af offentlige ydelser og formidling af indkomst- og kapitaloverførsler først og fremmest til private.

**Udgifter opgjort som byrde** viser den finansielle belastning af hver sektor og opgøres som de samlede drifts- og kapitaludgifter minus modtagne interne offentlige overførsler.

Ord og begreber med tilknytning til *Nationalregnskab* og *Offentlige finanser* er forklaret under afsnittet "Begreber".

**Abortkvotient, generel:** antal legale aborter pr. år pr. 1.000 kvinder i alderen 15-49 år.

**Afkastningsgrad:** beregnes som resultat af ordinær drift plus finansielle indtægter, udtrykt i procent af gennemsnitlig aktivmasse.

**Aflønning af ansatte:** omfatter enhver form for ubetalte lønninger, det vil sige akkord- og overtidsbetaling, tantiemer, lønmodtageres og arbejdsgiveres bidrag til pensionsordninger og andre sociale ordninger samt værdien af naturalydelse. Der medregnes alle lønninger, som udbetales i Danmark uanset modtagerens nationalitet. Hvis lønninger fra udlandet tillægges, og lønninger til udlandet fratrækkes, fås de lønninger, der er modtaget af lønmodtagere bosat i Danmark (danske residerter).

**Aktieindeks:** udtryk for værdiændringen af en kontantformue placeret i en aktieportefølje, som afspejler sammensætningen af samtlige børsnærede aktier. Indekset benyttes til at vurdere den generelle udvikling på aktiemarkedet.

**Aktieselskab (A/S):** juridisk enhed, hvor kapitalindskyderne (aktieejerne) kun er forpligtet med deres indskud.

**Aktiver:** kapitalanvendelsen i et regnskab, dvs. værdi af ejendomme, driftsmidler og fordringer.

**AKU-ledighed:** Arbejdsløsheden opgjørt på kvartalsbasis ud fra arbejdskraftundersøgelsen. Det er en interviewbaseret undersøgelse, som gennemføres i alle EU-lande og derfor giver det bedste grundlag for internationale sammenligninger af arbejdsløsheden. Ledige defineres her som personer helt uden arbejde i en bestemt reference-uge, som står til rådighed i de næste to uger og har været aktivt jobsøgende inden for de seneste fire uger.

**Almen uddannelse:** omfatter grundskoleuddannelser og almen gymnasiale uddannelser.

**Almengymnasial uddannelse:** omfatter uddannelser på gymnasier, hf-kurser, studenterkurser og adgangseksamen til ingeniøruddannelserne.

**Alm. fri handel i forbindelse med ejendomsalg:** omsætning af ejendomme, bortset fra familiesalg og tvangsauktion.

**Ambulant forløb:** omfatter de besøg, der er aflagt i et bestemt ambulatorium af en given person, fra og med første besøg til og med sidste besøg.

**Andelsforening:** eller andelselskab er en sammenslutning med det formål at skaffe medlemmerne varer eller andre fornødenheder eller at forarbejde og afsætte medlemmernes produkter.

**Anpartsselskab (ApS):** en juridisk enhed, hvor alle kapitalindskyderne (anpartsejerne) kun er forpligtet med deres indskud. Udstedes der skriftligt bevis (anpart) på indskuddet, skal disse - i modsætning til det, der gælder for A/S - lyde på navn og ikke blot på ihænde have.

**Arbejdsløse:** antal ledige, der har været fuldt ledige i den sidste uge af november. Begrebet bruges i tabellerne over arbejdsstyrken og adskiller sig fra begreberne registrerede ledige og personer berørt af ledighed, der anvendes i de øvrige tabeller til beskrivelse af ledigheden.

**Arbejdsmarkedets tillægspension (ATP):** obligatorisk aldersforsikring for lønmodtagere i alderen 16-66 år med en ugentlig arbejdstid på mindst 10 timer.

**Arbejdsmarkedsuddannelser:** omfatter specialarbejderkurser, efteruddannelse af faglærte, omskolingskurser og erhvervsintroduktionskurser for unge ledige.

**Arbejdsstandsninger:** arbejdsophør som følge af strejke eller lockout.

**Arbejdsstyrke:** summen af beskæftigede og arbejdsløse.

**ASEAN:** (Association of Southeast Asian Nations) økonomisk samarbejdsorganisation for sydøstasiatiske lande. Medlemslande er Brunei Darussalam, Cambodja, Indonesien, Laos, Malaysia, Myanmar (Burma), Filippinerne, Singapore, Thailand og Vietnam.

**Bacheloruddannelser:** se *Videregående uddannelser*.

**Basispriser:** fremkommer ved at trække produktsskatter, netto fra markedsprisen. Dette prisbegreb bruges ved opgørelsen af de enkelte erhvervs produktionsværdi og værditilvækst.

**Befolkningstilvækst:** levendefødte - døde + indvandrede - udvandrede.

**Betalingsbalancen:** er en opgørelse over værdien af de økonomiske transaktioner med udlandet i en given periode. Betalingsbalancen opgøres efter det dobbelte bogholderis princip. Enhver transaktion giver to poster, én på indtægtsiden og én på udgiftssiden. Dette princip medfører, at betalingsbalancen under ét altid vil balancere i den forstand, at summen af indtægterne er lig summen af udgifterne, når man ser bort fra unøjagtigheder i den statistiske opgørelse, såkaldte »fejl og mangler«.

Betalingsbalancen bygger på en række forskellige kilder. En af de væsentligste er udenrigshandelsstatistikken, der har været brugt i hele perioden. Hovedkilden for de øvrige poster var Nationalbankens betalingsstatistik indtil 2005. Fra 2005 er denne kilde blevet erstattet af nye, heriblandt Danmarks Statistiks nye statistik over udenrigshandel med tjenester; desuden oplysninger fra egne specialundersøgelser, lønstatistikker, oplysninger fra Nationalbankens formueopgørelser, statistik fra den offentlige sektor mv. Kilderne bruges dels direkte dels indirekte som skøn over udviklingen.

Betalingsbalancen kan opdeles i tre hovedkonti, nemlig løbende konto, kapitalkonto og finansiel konto. Under løbende konto føres posterne varer, tjenester, aflønning af ansatte, formueindkomst og løbende overførsler. Saldoen på løbende konto, også kaldet saldoen på de løbende poster, er det mest brugte statistiske mål. På grund af den dobbelte posteringsteknik, jf. ovenfor, vil et underskud på løbende konto altid modsvares af et overskud af samme størrelse på de andre konti under ét. Til betalingsbalancens hovedposter kan knyttes følgende bemærkninger:

Under posten *varer* regnes importen fob, hvilket vil sige, at udenrigshandelsstatistikens importangivelser cif reduceres for påløbne fragtomkostninger ved søtransport. Endvidere korrigeres udenrigshandelsstatistikken for en række mindre poster.

Den største delpost under *tjenester* er søtransport. Indtægterne vedrørende søtransport kommer dels fra danske rederiers indtjening ved sejlads i udenrigsfartræregnet deres fragt af varer fra udlandet til Danmark, dels fra udenlandske rederiers udgifter her i landet, bl.a. til bugsering og skibsmæglere. Udgifterne omfatter dels danske rederiers udgifter i fremmede havne, dels udgifter til søfragten på importen ved udenlandske rederier. En anden stor delpost er rejser, der omfatter indtjening ved udlændinges rejser og ophold her i landet og udgifter ved

danskeres rejser og ophold i udlandet samt indtægter og udgifter ved grænsehandel m.m.

Posten *formueindkomst* består overvejende af renter og udbytter. Indtægterne omfatter bl.a. renter af lån ydet udlandet, udbytter af aktier i udenlandske selskaber samt indtjening af overskud i danske virksomheder i udlandet. Udgifterne omfatter bl.a. renter af lån i udlandet, udbytter til danske aktier på udenlandske hænder samt udenlandske selskabers indtjening af overskud i deres filialer og datterselskaber her i landet. I betalingsbalancens indkomstposter indgår der også mindre strømme af *aflønning af ansatte*, der er hjemmehørende i et andet land end det, hvori de er ansat.

*Løbende overførsler* omfatter bl.a. private gaveydelse over grænsen og hjælp til udviklingslandene. Hertil kommer overførsler mellem Danmark og EU's institutioner, således på indtægtsiden støtten til dansk landbrug fra landbrugsfonden og på udgiftssiden Danmarks bidrag til EU's budget. Desuden indgår betalinger vedr. forsikring, bortset fra tjeneste-elementet heri, der føres under tjenester.

De her omtalte transaktioner under betalingsbalancens løbende konto modsvares som nævnt af posteringer på betalingsbalancens kapitalkonto eller finansielle konto. Et underskud på løbende konto modsvares evt. af en kapitaloverførsel, men sædvanligvis af en formindskelse af de finansielle nettoaktiver, hvortil hører *Nationalbankens valutareserve*. Ændringer i valutareserven kan som nævnt fremkomme som følge af transaktioner i tilknytning til de løbende poster, men kan også skyldes finansielle transaktioner alene. Fx kan den danske stat, danske kommuner eller danske erhvervsvirksomheder optage lån i udlandet, eller danske værdipapirer kan blive solgt til udlandet. I begge tilfælde fremkommer der en statusforringelse over for udlandet, der modsvares af en stigning i valutareserven. Det samme gælder, hvis man her i Danmark modtager afdrag på lån, der er ydet til udlandet. Omvendt vil et lån, ydet herfra til personer i udlandet, og de afdrag, som her i landet betales på en gæld, man har i udlandet, optræde som en forbedring af status, der modsvares af en nedgang i valutareserven.

*Opgørelsen* af betalingsbalancen blev i 1998 tilpasset IMF's seneste retningslinier (den femte betalingsbalancemanual). Samtidig blev forskellige metodejusteringer indført. Herved er der også opnået en bedre overensstemmelse med den opstilling af betalingsbalancen, der er indeholdt i nationalregnskabet.

**Betinget frihedsstraf:** domfældelse, hvor frihedsberøvelsen kun iværksættes, hvis personen inden for en prøvetid begår ny kriminalitet og/eller overtræder forskellige vilkår fastsat af retten.

**Bolig:** et eller flere sammenhængende værelser beregnet til beboelse, evt. også brugt til andet formål, og med selvstændig adgang.

**Boligstøtte:** hjælp til boligudgifter, der afhængigt af husstandens sammensætning, indkomst og boligforhold, kan tildeles efter ansøgning. Boligsikring kan tildeles lejere i udlejningslejligheder o.l., hvor lejeren ikke er pensionist, mens boligydelse kan tildeles modtagere af social pension, som bor i leje-, andels- eller ejerbolig samt bofællesskaber. Nye førtidspensionister modtager boligstøtte efter særlige regler fra og med 2003.

**Bruttofaktorindkomst:** opgøres som produktionen i basispriser fratrukket forbrug i produktionen samt andre produktionskatter, netto. Betejner den del af værditilvæksten, der er til rådighed til aflønning af produktionsfaktorerne.

**Bruttoinvesteringer:** omfatter både faste investeringer og lagerforøgelse. Faste investeringer



er udgifter forbundet med opførelse af bygninger og anlæg samt køb af transportmidler, maskiner, software og inventar mv. Lagerførelser er værdien af den mængdemæssige stigning i erhvervenes varebeholdninger.

**Bruttonationalindkomst i markedspriser:** bruttonationalproduktet i markedspriser fradraget formueværdien af formueindkomster, produktions- og importskatter samt udgifter til aflønning af ansatte (netto) til udlandet.

**Bruttonationalprodukt (BNP) i markedspriser:** Fremkommer opgjort fra produktionssiden ved fra produktion i markedspriser at trække den totale værdi af forbrug i produktionen i køberpriser. Kan også opgøres fra indkomstsiden som aflønning af ansatte plus overskud af produktionen og blandet indkomst plus produktionskatter, netto. Endelig kan det opgøres fra anvendelsessiden som summen af alle endelige anvendelser i køberpriser minus importen af varer og tjenester.

**Bruttoopsparing:** svarer til den disponible bruttonationalindkomst i markedspriser minus privat og offentligt forbrug. Bruttoopsparingen bliver derved også lig med bruttoinvesteringerne plus kapitaloverførsler, netto, og fordrings- erhvervelse, netto.

**Bruttooverskud af produktionen:** beregnes som bruttoværditilvækst i basispriser minus andre produktionskatter, netto, og aflønning af ansatte. Hvis forbrug af fast realkapital fratrækkes, fås nettooverskud af produktionen og blandet indkomst, der medgår til aflønning af selvstændiges arbejde i egen virksomhed og til forrentning af fremmedkapital mv. I statistikken for offentlig forvaltning og service vil bruttooverskud af produktionen svare til forbrug af fast realkapital. Det følger af, at det offentliges produktionsværdi opgøres fra omkostningssiden.

**Bruttoreproduktionstal:** det antal levendefødte piger, som 1.000 kvinder ville bringe til verden i løbet af de fertile aldre 15-49 år, hvis:

- 1) ingen af de 1.000 kvinder døde og
- 2) de i hver aldersklasse fødte netop så mange børn, som svarer til årets fertilitetskvotienter.

**Bruttoværditilvækst (BVT):** er lig med bruttonationalproduktet i basispriser og opgøres for det enkelte erhverv som produktionen i basispriser minus forbrug i produktionen i køberpriser og er således også lig med summen af andre produktionskatter, netto, aflønning af ansatte og overskud af produktionen og blandet indkomst. For samfundet som helhed kan bruttoværditilvæksten også opgøres som bruttonationalproduktet i markedspriser minus produktionskatter, netto.

**BT (bruttotonnage):** ubenævnt størrelse, der udtrykker rumindholdet af alle lukkede rum i skibe.

**Byggeomkostningsindeks:** belyser omkostningsudviklingen ved opførelse af nye huse, opdelt på arbejds løn og materialer. Opførelsesomkostningerne omfatter ikke avancer, grundudgifter, finansieringsomkostninger og moms. Lønomkostningerne er de overenskomstmæssige lønninger med tillæg af lovpligtige og overenskomstmæssige arbejdsgiverbidrag. Årsindeksene er beregnet som et gennemsnit af fem kvartaler.

**Bytteforholdet i udenrigshandelen:** angiver forholdet mellem enhedsværdiindekset for eksporten og enhedsværdiindekset for importen udtrykt i procent. Hvis Danmark fx har et faldende bytteforhold over for udlandet, skal vi eksportere en større varemængde for at kunne købe en uændret mængde varer i udlandet.

**Cif:** cif-priser angiver varenes værdi ved ankomsten til Danmark, inklusive omkostning, forsikring og fragt (cost, insurance, freight).

**Danmarks nationalregnskab:** viser værdien af de varer og tjenester, som går til endelig anvendelse, dvs. offentligt og privat forbrug, investeringer samt eksport. Denne anvendelse modsvarer af en tilsvarende tilgang, som stammer fra bruttonationalproduktet og importen.

**Decil:** se *Fraktil*.

**Disponibel bruttonationalindkomst i markedspriser:** fås ved fra bruttonationalindkomsten i markedspriser at trække løbende nettoværdien af overførsler mv. til EU's institutioner og øvrige udland.

**Dominerende ydelse:** modtagere af indkomsteresttende ydelser kan i løbet af året modtage flere forskellige former for ydelse. Dominerende ydelse er den ydelse inden for året, der dominerer med hensyn til varighed.

**Drifts- og kapitaloverskuddet:** drifts- og kapitalindtægter i alt minus drifts- og kapitaludgifter i alt. Saldoen kaldes også nettofordringserhvervelsen.

**Dødfødt:** barn, som kommer til verden uden tydelige tegn på liv efter afslutningen af svangerskabets 28. uge.

**Effektiv kronekurs:** valutakurs, hvor de udenlandske valutaer indgår med en vægt svarende til deres betydning for den danske udenrigshandel. Stiger den effektive kronekurs, er det ensbetydende med, at kronen i gennemsnit er blevet dyrere at købe for de lande, vi handler meget med. Dette går ud over konkurrenceevnen, da vores varer da er blevet dyrere.

**Effektiv obligationsrente:** faktisk årlig forrentning bestemt af nominal rente, afdragsform, restløbetid og kurs. Den effektive rente omfatter udtrækningschancen.

**Efterkommere:** er født i Danmark. Ingen af forældrene er både danske statsborgere og født i Danmark. Hvis der ikke findes oplysninger om nogen af forældrene, og personen er udenlandsk statsborger, opfattes personen også som efterkommer. Når en eller begge forældre, der er født i Danmark, får dansk statsborgerskab, vil deres børn ikke blive klassificeret som efterkommere. Fastholder danskfødte forældre imidlertid begge et udenlandsk statsborgerskab, vil deres børn blive klassificeret som efterkommere.

**Egenkapital:** beregnes i selskaber (A/S, ApS, AmbA mv.) som summen af selskabskapitalen og reserverne. Egenkapitalens forrentning er et udtryk for, hvor meget ejerne har fået ud af deres investering. Den beregnes som resultat efter skat målt i procent af den gennemsnitlige egenkapital.

**Ejerpantebrev:** pantebrev, som pantets ejer udsteder til sig selv med det formål at håndpantsette det som sikkerhed for et lån.

**Enhedsprioritetsobligationer:** realkreditobligationer, udstedt af enhedsprioritetsinstitutioner (Realkreditinstitutioner).

**Enhedsværdiindeks:** angiver tilnærmelsesvis for henholdsvis indførslen og udførslen forholdet mellem de gennemsnitlige enhedsværdier (priser pr. enhed) i det pågældende år og i basisåret. Sammenvejningen sker med anvendelse af værdierne.

**Enkeltmandsfirma:** en virksomhed med én indehaver, der personligt hæfter for virksomhedens gæld.

**Enlig:** en voksen person, der ikke lever i par. En voksen er her en person, der er fyldt 25 år, eller en 18-24-årig, der ikke bor hos sine forældre, eller en person under 25 år, der bor hos forældrene, og som enten er eller har været gift, lever

i par eller har børn. En familie af typen *enlig* kan, ligesom en *parfamilie*, desuden bestå af et eller flere hjemmeboende børn under 25 år. For at blive regnet som barn i familien skal alderen være under 25 år, personen må aldrig have været gift, ikke leve i par og ikke have børn selv. Se *Par*.

**Erhvervsfaglig uddannelse:** er ungdomsudannelser, der foregår ved handelsskoler, tekniske skoler, landbrugs-, søfarts-, social- og sundhedsskoler. Skoleopholdene suppleres med uddannelse på arbejdspladser.

**Erhvervs gymnasial uddannelse:** omfatter hhx og htx.

**EU:** Den Europæiske Union. Indtil 1994 EF, De Europæiske Fællesskaber. Blev startet i 1952 som det Europæiske Kul- og Stålfællesskab. Se faktaboks side 159 om EU's medlemslande gennem tiden såvel som lande i eurozonen. *EU-15* betegner de 15 medlemslande fra 1995 til optagelsen af ti nye lande, bl.a. en del af de tidligere østlande, i 2004. EU-27 er betegnelsen for de nuværende medlemslande i EU.

**Faktorpriser:** er markedspriser fratrukket produktionskatter og tillagt produktions subsidier.

**Familie:** en eller flere personer, der bor på samme adresse, og som har visse indbyrdes relationer. En familie er en enlig, et par eller et ikke-hjemmeboende barn under 18 år. Hjemmeboende børn under 25 år regnes med til forældrenes familier.

**Familie- og personindkomst:** omfatter i princippet alle indkomster, uanset om de inddrages under beskatning eller ej. Den samlede indkomst opdeles i følgende tre hovedindkomstarter:

- Primærindkomst (løn og virksomhedsoverskud)
  - Overførselsindkomst (bl.a. pension og arbejdsledsønderstøttelse)
  - Formueindkomst (bl.a. nettorenteindtægt)
- Erhvervs mæssige renteindtægter og -udgifter indgår i formueindkomsten og ikke i virksomhedsoverskuddet.

I personindkomst indgår kun primærindkomst og en del af overførselsindkomsten. Det skyldes, at det ikke er muligt at opdele formueindkomsten og visse dele af overførselsindkomsten på familiens enkelte medlemmer.

**Familieindkomst minus skat mv.:** omfatter familieindkomst minus indkomst- og formueskat, minus arbejdsmarkedsbidrag (fra og med 1994) og tvungne underholdsbidrag.

**Fertilitet, samlet:** det antal levendefødte børn, som 1.000 kvinder ville bringe til verden i løbet af de fertile aldre 15-49 år, hvis:

- 1) ingen af de 1.000 kvinder døde, og
- 2) de i hver aldersklasse fødte netop så mange børn, som svarer til årets fertilitetskvotienter.

**Fertilitetskvotient, aldersbetinget:** antal levendefødte børn pr. år født af kvinder i en given aldersklasse pr. 1.000 kvinder i aldersklassen.

**Fertilitetskvotient, generel:** antal levendefødte børn pr. år pr. 1.000 kvinder i de fertile aldersklasser (15-49 år).

**Finansielle konti:** et konsistent kontosystem inden for nationalregnskabet, som viser, hvordan økonomiens sektorer placerer eller finansierer den finansielle nettoopsparing.

**Fob:** fob-priser angiver varenes værdi ved afsendelse her fra landet (free on board). Eksporten opgøres altid i fob-priser.

**Foderenhed (FE):** foderværdien af 1 kg byg. Fx er 1 FE = foderværdien af 0,92 kg hvede, 0,99 kg rug, 0,96 kg triticale, 1,01 kg byg, 1,15 kg havre, 1,15 kg blandsæd, 0,96 kg bælgssæd eller 0,61 kg raps. 1 FE for halm beregnes med 5 kg



hvede- og rughalm, 4 kg byg-, havre- og triticalehalm. For rodfrugternes vedkommende er omregningen baseret på tørstofindholdet, idet 1 FE er lig med 1 kg tørstof af kartofler og 1,1 kg tørstof af roer.

**Folkepension:** social alderspension for alle personer på 65 år eller over (før 1. juli 2005 67 år eller over), som opfylder nærmere angivne betingelser om dansk indfødsret og bopælstid. Se også *Sociale pensioner*.

**Forbrug af fast realkapital:** et mål for kapitalapparatets fysiske og tekniske forringelse i løbet af en periode.

**Forbrug i produktionen:** beregnes som værdien af de varer og tjenester, der er brugt i produktionen, herunder udgifter til reparation og vedligeholdelse.

**Forbrugerprisindekset:** viser den økonomiske inflation i samfundet. Indekset opgøres ud fra de faktiske priser, forbrugerne betaler for varer og tjenesteydelser, der indgår i det private forbrug. Vægtfordelingen er baseret på sammensætningen af det samlede forbrug ifølge nationalregnskabet og forbrugsundersøgelserne.

**Fordringer på udlandet:** kort- og langfristede tilgodehavender hos udenlandske debitorer.

**Fordringserhvervelse, netto:** er en sektors (fx det offentlige) nettoerhvervelse af finansielle fordringer på alle andre sektorer. Viser den finansielle konsekvens af sektorernes reale aktiviteter. Fordringserhvervelsen er positiv, når opsparingen er større end investeringer og kapitaloverførsler.

**Forpligtelser over for udlandet:** Nationalbankens kort- og langfristede gæld til udenlandske kreditorer, herunder interventionskreditter ydet af Den Europæiske Fond.

**Forvaring:** idømmes, hvor gerningsmanden ved den strafbare handling var i en tilstand af mangelfuld udvikling, svækkelse eller psykisk afvigelse.

**Forventet restlevetid:** det gennemsnitlige antal år, personer i en given alder har tilbage at leve i (restlevetid), hvis deres dødelighed fremover (alder for alder) svarer til det niveau, som er konstateret i den aktuelle periode. Der findes altså en forventet restlevetid svarende til enhver alder. Den opgøres særskilt for mænd og kvinder.

**Fraktil:** opdeler et sæt ordnede observationer i to dele: de observationer, der er under fraktilen og de observationer, der er over. Fx angiver 20%-fraktilen, at 20% af observationerne er under, og 80% er over denne fraktil. Den fraktil, der deler observationerne i to lige store dele (50%-fraktilen), kaldes *medianen*. 25%-fraktilen og 75%-fraktilen kaldes hhv. *nedre kvartil* og *øvre kvartil*. Når et datamateriale opdeles i tiendedele efter stigende værdi af en observation, kaldes disse tiendedelsgrupper for *decilgrupper*. Er der fx tale om decilgrupper efter indkomst, vil 1. decilgruppe omfatte den tiendedel af indkomstmottagerne med de laveste indkomster. Opdeles tilsvarende i fjerdedele, taler man om kvartilgrupper, i femtedele om kvintilgrupper osv. De observationsværdier, der netop falder i grænserne mellem decilgrupperne kaldes deciler.

**Funktionel fordeling:** belyser formålet med den offentlige aktivitet, dvs. viser, hvad de offentlige udgiftskroner bruges til.

**Funktionel indkomstfordeling:** fordelingen af bruttofaktoriindkomsten på produktionsfaktorer: lønninger, nettooverskuddet af produktion og blandet indkomst og forbrug af fast realkapital.

**Fælleshusholdninger:** omfatter boliger på plejehjem, døgninstitutioner o.l.

**Fængsel:** frihedsstraf på livstid eller på tid fra 30 dage til 16 år.

**Fødselsoverskud** (naturlig befolkningstilvækst): levendefødte ÷ døde.

**Fødsler:** antal svangerskaber, som ikke afsluttes med abort. Tvillingefødsel regnes som én fødsel.

**Født:** levendefødte + dødfødte.

**Førtidspension:** social pensionsydelse, der efter ansøgning kan tilkendes personer i alderen 18-64 år (før 1. juli 2005 18-66 år). Pension kan tilkendes, når der er tale om en varig nedsættelse af erhvervsevnen. Se også *Sociale pensioner*.

**Garantidebitorer/-kreditorer:** dækker henholdsvis pengeinstitutternes fordringer på garantistillere for lån og fordringer på pengeinstitutterne for deres lånegarantier. Hvis låne- og afdragsbetingelser misligholdes, kan garantistillerne stilles til ansvar for indfrielse af skyldige beløb.

**GATT:** Den almene told- og handelsaftale (General Agreement on Tariffs and Trade) grundlagt 30. oktober 1947 i Geneve. Afløst af WTO (World Trade Organisation) 1. januar 1995.

**Gini-koefficient:** mål for graden af ulighed i en fordeling. I en helt lige fordeling, fx en indkomstfordeling, hvor alle indkomstmottagere har samme indkomst, er Gini-koefficienten 0. Jo mere ulige fordelingen er, jo større vil Gini-koefficienten være, dog maksimalt 1.

**Grundskoleniveau:** består af 1.-10. klasse. Forregår i folkeskoler, private skoler og på efterskoler.

**Guldbeholdning:** se *Nationalbankens balance*.

**Helårsmodtagere:** angiver den samlede nettovarighed i dage pr. år divideret med 360 for personer, der modtager sociale ydelser. Tre personer med nettovarigheder på henholdsvis 90, 120 og 150 dage svarer således til én helårsmodtager.

**Hovedstadsregionen: tidligere betegnelse for København, Frederiksberg samt Københavns, Frederiksborg og Roskilde amter.** Brugt indtil indførelsen af regionerne 1. januar 2007.

**Husstand:** omfatter samtlige personer på samme adresse uanset familiemæssige tilknytningsforhold. Der kan således indgå flere familier i samme husstand.

**Hæfte:** frihedsstraf fra syv dage til seks måneder. Personer, som udstår en hæftestraf, har særlige rettigheder sammenlignet med personer, som udstår en fængselsstraf. Ophørt som sanktion pr. 1. juli 2001.

**IMF:** Den internationale Valutafond (International Monetary Fund, Washington) blev dannet 27. december 1945 ved Bretton Woodsaftalerne. Se også *Nationalbankens balance*.

**Indenlandsk endelig anvendelse:** bruttonationalproduktet i markedspriser + import af varer og tjenester ÷ eksport af varer og tjenester. Beløbet svarer til værdien af forbrug og investering.

**Indenlandske statsobligationer:** obligationer udstedt i Danmark af den danske stat.

**Indirekte målte finansielle formidlingstjenester (FISIM):** er beregnet som forskellen mellem pengeinstitutternes renteindtægter og renteudgifter. I henhold til internationale anbefalinger fratrækkes dette beløb *under ét* fra den

erhvervsfordelte bruttoværditilvækst med det formål at kunne medregne renteforskellen i produktionsværdien for finansiell virksomhed uden samtidig at behøve at foretage en skønsmæssig fordeling af beløbet på forbrug i produktionen i erhvervene.

**Individuelt offentligt forbrug:** den del af det offentlige forbrug, der kan fordeles til identificerbare person- og husholdningsgrupper, fx uddannelse, børneopasning og sygehushold.

**Indkomsterstøttende ydelse:** en ydelse, der har til formål at sikre personens/familiens forsørgelsesgrundlag ved indkomstbortfald som følge af ledighed, sygdom eller barsel, invaliditet, alderdom eller anden social begivenhed, der påvirker personens/familiens mulighed for at forsørge sig selv.

**Indskudsbeviser:** se *Nationalbankens udlån* under *Nationalbankens balance*.

**Indvandrede:** ikke-nordiske statsborgere registreres, når de har arbejds- eller opholdstilladelse i mere end 3 mdr. Nordiske statsborgere registreres, når de tager fast ophold i landet. Flytninger til Danmark fra Grønland og Færøerne medregnes i indvandrerne.

**Indvandrere:** er personer født i udlandet, hvor begge forældre (eller den ene, hvis der ikke findes oplysninger om den anden) er udenlandske statsborgere eller født i udlandet. Hvis der ikke findes oplysninger om nogen af forældrene, og personen er født i udlandet, opfattes den pågældende som indvandrer.

**Interessentskab:** et selskab med to eller flere deltagere, der er fuldt ansvarlige over for virksomhedens kreditorer.

**International likviditet:** Nationalbankens beholdning af nettoaktiver, der på kort sigt kan stilles til rådighed til formidling af betalinger til udlandet.

Summen af Nationalbankens guldbeholdning, reservestillingen i Den internationale Valutafond (IMF), de særlige trækingsrettigheder i Valutafonden (SDR), europæiske valutaenheder (ECU) og Nationalbankens bruttofordringer på udlandet udgør den officielle likviditet, brutto. Trækkes herfra Nationalbankens forpligtelser over for udlandet, fås den officielle likviditet, opgjort netto.

**Investeringer:** se *Bruttoinvesteringer*.

**Kapitalbalancen:** opgørelse af Danmarks gæld til og tilgodehavender i udlandet ved årets udgang. Aktiver og passiver over for udlandet opgøres til den værdi i danske kroner, der er gældende på statutidspunktet, dvs. ultimo kalenderåret. Forskellen mellem kapitalbalancen ved et års begyndelse (primo) og ved årets udgang (ultimo) fremkommer dels gennem ændringer i aktiver og passiver, der er resultatet af stedfundne transaktioner registreret på betalingsbalancens finansielle konto, dels som følge af værdiansættelsesændringer. Værdiansættelsesændringer opstår, når der er sket ændringer i kurserne på de valutaer, gæld og tilgodehavender lyder på, eller i børskurserne på værdipapirer. Værdiansættelsesændringer kan også opstå som følge af afskrivning af uerholdelige fordringer, ekspropriation o.l. Tildeling af SDR i Den internationale Valutafond opfattes som en værdiansættelsesændring, der påvirker (forbedrer) status, men ikke medregnes i betalingsbalancen.

**Kapitalskatter:** engangsskatter på formue og ejendom. Omfatter arve- og gaveafgifterne.

**Kollektivt forbrug:** den del af det offentlige forbrug, der ikke umiddelbart kan fordeles til en bestemt person eller husholdningsgruppe, fx offentlig administration, forsvar, politi og retsvæsen.

**Kommanditselskab:** et selskab, hvor komplementarerne hæfter solidarisk og med hele deres formue for selskabets forpligtelser, mens kommanditisterne kun hæfter med et bestemt beløb.

**Korrigerede skattetryk:** skatter og afgifter i pct. af disponibel bruttonationalindkomst (BNI) i markedspriser. Det korrigerede skattetryk viser den andel af samfundets disponible indkomst, som overføres til det offentlige gennem beslutning.

**Korte videregående uddannelser:** se *Videregående uddannelser*.

**Kvantumindeks:** mængdeindeks, som tilnærmelsesvis for henholdsvis indførslen og udførslen angiver forholdet mellem de omsatte mængder i det pågældende år og i basisåret. Sammenvejningen sker med anvendelse af værdierne af de importerede og eksporterede mængder.

**Kvartil, nedre og øvre:** se *Fraktil*.

**Købekraftpariteter:** også kaldet PPP (Purchasing Power Parities) er forholdet mellem forskellige landes priser i de nationale valutaer for de samme varer. Købekraftpariteter bruges først og fremmest ved omregning af BNP og andre nationalregnskabsposter til internationalt sammenlignelige størrelser. Ved at omregne fx BNP med købekraftpariteter tager man højde for forskelle i landenes pris- og omkostningsniveauer. Det betyder, at de omregnede beløb bliver reelt sammenlignelige. Ved omregning med valutakurserne tages der derimod ikke fuldt ud højde for forskelle i prisniveauet i de lande, der sammenlignes. Hvis valutakursen netop svarer til PPP, er købekraften den samme i de lande, der sammenlignes. Hvis valutakursen overstiger PPP, er valutaens købekraft større i hjemmelandet end i udlandet og omvendt.

**Køretøjkilometer:** transportenhed, nemlig når et køretøj har kørt en kilometer – uanset antallet af passagerer eller mængden af gods.

**Landbrugsbedrift:** teknisk økonomisk enhed, som omfatter det areal med tilhørende bygninger, maskiner og husdyr, der af bedriftens indehaver betragtes som hørende til samme brug. Drives fx to ejendomme sammen, regnes de to ejendomme som én landbrugsbedrift i Danmarks Statistiks opgørelser. De bortforpagtede eller bortlejede jorder er medtaget under den eller de bedrifter, der har forpagtet eller lejet jorden.

**Lange videregående uddannelser:** se *Videregående uddannelser*.

**Levendefødt:** barn, som kommer til verden med tydelige tegn på liv (dvs. ånder, skriger eller græder) uanset svangerskabsperiodens længde.

**Liberale erhverv:** fx: advokater, arkitekter, billedhuggere, læger, rådgivende ingeniører og tandlægere.

**Løbende indkomst- og formueskatter:** omfatter alle de obligatoriske betalinger, som det offentlige regelmæssigt påligner den private sektors indkomst og formuer. Løbende indkomst- og formueskatter omfatter bl.a.:

- Personlige indkomstskat (arbejdsindkomst, formuebesiddelse, virksomhedsdrift, pensioner osv.) herunder grundskyld og ejendomsskat i de tilfælde, hvor disse udgifter anses for at være en erstatning for, eller et element af, den generelle indkomstbeskatning.
- Selskabsskatter mv.
- Kapitalvindingsskatter.
- Formueskatter vedrørende personer, selskaber, ikke-udbyttegivende institutioner osv.
- Realrenteafgiften.
- Motorudgift for køretøjer til ikke-produktivt formål.
- Arbejdsmarkedsbidrag betalt af arbejdstagere.
- Husholdningernes betalinger for pas, visum og kørekort samt retsafgifter og skattebøder.

**Lønvote:** beregnes som den andel, lønninger og arbejdsgiverbidrag udgør af bruttofaktoriindkomsten.

**Lønninger:** se *Aflønning af ansatte*.

**Maksimal udjævningsprocent:** den procentdel af den samlede indkomstmasse, der skal flyttes fra familier med indkomster over gennemsnittet til familier med indkomster under gennemsnittet for at få en helt lige indkomstfordeling.

**Markedspriser:** de priser, som varer og tjenester omsættes til, altså inklusive produktions- og fratrullet subsidier.

**Median:** medianen i en ordnet fordeling er den værdi, der angiver det punkt, hvor der er lige mange observationer på begge sider. Se også *Fraktil*.

**Mellemlange videregående uddannelser:** se *Videregående uddannelser*.

**Middelkurs:** er en af Danmarks Nationalbank fastsat kurs, der danner basis for pengeinstitutternes sælger- og køberkurser. Sælgerkursen er den kurs, pengeinstitutterne sælger valuta for til kunderne, mens køberkursen er den kurs, pengeinstitutterne køber valuta for af deres kunder.

**Modificerede skattetryk:** disponibel offentlig bruttoindkomst i pct. af disponibel bruttonationalindkomst (BNI) i markedspriser. Det modificerede skattetryk tager højde for, at produktions- og importskat modsvares af subsidier til erhvervslivet, og at de direkte skatter modsvares af indkomstoverførsler til private.

**Momsregistrerede virksomheder:** virksomheder o.l., der er registreret i toldvæsenets register over enheder, der er indeholdelsespligtige for merværdiafgift (moms). Ikke al økonomisk aktivitet er momspligtig. De vigtigste undtagelser fra momsordningen er persontransport, bank-, finansierings- og forsikringsvirksomhed, læge- og tandlægebehandling, undervisning, der har karakter af egentlig skolemæssig eller faglig uddannelse og hovedparten af de offentlige ydelser.

**Monetære institutioner:** Nationalbanken, foretningssbankerne og større sparekasser.

**NAFTA:** (North American Free Trade Agreement): frihandelsorganisation bestående af Canada, Mexico og USA.

**Nationalbankens balance:**

*Guldbeholdning:* Fra og med 1988 værdiansættes guldbeholdningen på grundlag af den officielle notering i London (goldfixing).

*Den internationale Valutafond (IMF):* International organisation til formidling af samarbejdet mellem medlemslandene på valutaområdet, herunder ydelse af kreditter til lande, der har vedvarende underskud på betalingsbalancens løbende poster.

Danmarks mellemværende med Valutafonden er opført på Nationalbankens balance. På aktivsiden figurerer det beløb, Danmark har indbetalt til IMF (Danmarks kvote i Den Internationale Valutafond). På passivsiden er en væsentlig del af beløbet modsvaret ved, at Valutafonden ligger inde med en beholdning af danske kroner (Den Internationale Valutafond). Forskellen mellem de to beløb betegnes som Reserverstilling i IMF (jf. tabel over Danmarks valutareserve).

Ud over de anførte poster omfatter mellemværenderne med Valutafonden også de såkaldte SDR (= særlige trækningsrettigheder). Det er et internationalt betalingsmiddel, der er tildelt medlemslandene uden myndelse, og som alene kan bruges ved betalinger mellem centralban-

kerne indbyrdes og med IMF til udligning af gæld og tilgodehavender.

På passivsiden (tildelte særlige trækningsrettigheder, SDR) kan ses, hvor meget Danmark har fået tildelt af SDR af Valutafonden. På aktivsiden (særlige trækningsrettigheder (SDR) i Den Internationale Valutafond) kan man aflæse Nationalbankens statusbeholdning af SDR.

*Fordringer på Det Europæiske Monetære Institut:* I overensstemmelse med reglerne for det udvidede valutasamarbejde i det Europæiske Monetære System (EMS) deponerede Nationalbanken i 1979 20 procent af bankens guld og dollarbeholdning i den europæiske Fond for monetært Samarbejde og modtog til gengæld et tilsvarende beløb i de såkaldte ECU (= europæisk valutaenhed), der både anvendes som en valutaenhed mellem centralbankerne i EU og som regningsenhed i det kortfristede og mellem-langfristede bistandssystem inden for EU.

Der var ikke tale om en egentlig overdragelse af guld og dollar til fonden, men at medlemslandene gennem fornyelige aftaler af tre måneders varighed stillede deres reserver til rådighed mod kreditering i ECU.

*Udlån:* Den væsentligste del af Nationalbankens udlån er lån til de private pengeinstitutter, ydet som et led i den pengepolitiske styring.

Likviditetsstyringen over for pengeinstitutterne er baseret på Nationalbankens salg af belånbare indlånsbeviser til pengeinstitutterne samt på Nationalbankens intervention på pengemarkedet.

*Statens løbende konto:* Over statens løbende konto, der kan findes på aktiv- eller passivsiden, afvikles statens daglige betalinger, herunder indbetaling af provenuet af de indenlandske statslån.

*Møntomløbet:* Da Nationalbanken i 1975 overtog møntudstedelsen, var det udestående møntomløb på ca. 639 mio. kr., som staten derfor har ydet Nationalbanken en garanti for (Statens garanti for møntomløbet).

**Nationalbankens diskonto:** basisrente, i forhold til hvilken renten på mellemværender med pengeinstitutterne blev fastsat indtil august 1985, se *Nationalbankens balance, udlån*.

**Nationalregnskab:** tilstræber at give et helhedsbillede af den samfundsøkonomiske aktivitet. Det viser, hvordan indkomst skabes som resultat af en produktionsproces, og hvordan denne indkomst dernæst fordeles og omfordelles, før den giver anledning til efterspørgsel efter varer og tjenester til forbrug og investering. Se også *Begreber*.

**Nettoprisindekset:** belyser udviklingen i priserne ekskl. indirekte skatter og afgifter, men inkl. pristilskud. Samtlige varer og tjenester i de private husstandes forbrug indgår (herunder energi). Nettoprisindekset er en videreførelse af den indeksserie af månedsprisindeks med januar 1975=100, som frem til januar 1980 indgik i beregningen af reguleringspristallet. Nettoprisindekset anvendes ved reguleringen af indekssregulerede realkreditlån (se paragraf 23 i "Bekendtgørelse af realkreditlov", nr. 476 af 2.6.1994). Indekset benyttes endvidere ved beregning af realrenteafgiften (se paragraf 10 i "Bekendtgørelse af lov om en realrenteafgift af visse pensionskapitaler mv.", nr. 702 af 2.9.1993).

**Nettoproduktionstal:** det antal levendefødte piger, som 1.000 kvinder ville bringe til verden i løbet af deres fertile aldre 15-49 år, hvis:

- 1) de 1.000 kvinder fra 0-års alderen og frem dør i et antal, der svarer til det enkelte års dødelighedsrater, og

- 2) kvinderne i hver aldersklasse føder netop så mange børn, som svarer til årets fertilitetskvotienter.

**Obligatoriske bidrag til sociale ordninger:** omfatter bidrag til ATP og arbejdsløshedsforsikring. De opdeles på medlemsbidrag og arbejds-giverbidrag.

**Oceanien:** omfatter New Zealand, Ny Guinea, Melanisien, Mikronesien og Polynesien (øer og øgrupper i Stillehavet).

**OECD:** (Organisation for Economic Cooperation and Development) Organisationen for Økonomisk Samarbejde og Udvikling blev dannet i 1960 og omfattede oprindeligt følgende lande: Østrig, Belgien, Canada, Danmark, Frankrig, Tyskland, Grækenland, Island, Irland, Italien, Luxembourg, Holland, Norge, Portugal, Spanien, Sverige, Schweiz, Tyrkiet, UK og USA. Derefter er følgende lande blevet optaget: Japan (1964), Finland (1969), Australien (1971), New Zealand (1973), Mexico (1994), Tjekkiet (1995), Ungarn (1996), Polen (1996), Sydkorea (1996), Slovakiet (2000) og Chile (2010). OECD har nu 31 medlemslande.

**Offentlig forvaltning og service:** i nationalregnskabet afgrænset til den sektor, der producerer offentlige ydelser samt foretager indkomstfordeling. De offentlige ydelser er bestemt for offentligt forbrug, og er ikke-markeds-mæssige. Finansieringen skal tilvejebringes ved skatter for mindst halvdelens vedkommende, hvis der skal være tale om offentlige ydelser, men der kan godt være tale om delvis finansiering via salg af ydelser eller brugerbetaling.

I nationalregnskabet opdeles offentlig forvaltning og service i tre delsektorer:

- 1) Stat, inkl. folkekirke og statslige finansierede selvejende institutioner.
- 2) Kommuner, inkl. kommunalt finansierede selvejende institutioner og kommunale organisationer.
- 3) Sociale kasser og fonde: ATP, LG og A-kasser.

Se også *Offentlige finanser. Begreber.*

**Offentlig sektor:** omfatter offentlig forvaltning og service, offentlige selskabslignende virksomheder (fx Telestyrelsen og Statens Bilinspektion) og offentlige selskaber (fx DONG og SAS). Se også *Offentlige finanser. Begreber.*

**Offentligt forbrug:** den del af det offentlige ikke-markeds-mæssige produktion, som ikke finansieres ved brugerbetaling samt de goder, det offentlige køber på markedet og stiller 'gratis' til befolkningens rådighed.

**Omsætning, industriens:** opgøres som salg af egne varer, lønarbejde, reparations- og opstillingsarbejde, salg af handelsvarer samt anden omsætning. Ved *egne varer* forstås varer, som virksomheden selv har fremstillet samt varer, der er fremstillet ved andres bearbejdelse af virksomhedens materialer. *Lønarbejde* for andre udført i egen virksomhed omfatter forarbejdning af materialer modtaget uden beregning fra bestilleren. *Opstillingsarbejde* udført for andre omfatter bygge- og anlægsarbejde udført uden for eget fast værksted. *Handelsvarer* er varer indkøbt til videresalg uden yderligere forarbejdning.

**OMXC-indeks:** Aktieindeks, der angiver kursudviklingen på aktiemarkedet. OMXC er et totalindeks, der inkluderer alle aktier.

**Opgave-/byrdefordeling:** belyser med udgangspunkt i opdelingen af offentlig forvaltning og service i stat, kommuner og sociale kasser og fonde, hvordan opgaver og finansieringsmæssige byrder er fordelt mellem delsektorerne. Ved opgavefordelingen inden for det offentlige ses på, hvilken sektor eller myndighed der har det direkte ansvar for løsning af opgaven, hvad enten der er tale om levering af en ydelse eller

overførsel til borgerne. Den opgaveudførende enhed kan i mange tilfælde få udgiften helt eller delvis refunderet af andre offentlige myndigheder. Byrdefordelingen viser, hvorledes den endelige finansieringsbyrde er fordelt på de forskellige offentlige delsektorer.

**Opsparing:** generelt defineret som forskellen mellem en økonomisk enheds indkomst og forbrug. Den offentlige sektors bruttoopsparing er således givet ved driftsoverskuddet (= driftsindtægter ÷ driftsudgifter). Samfundets samlede opsparing er lig med summen af den private og den offentlige opsparing.

**Overskudsgrad:** resultat af ordinær drift (overskud før finansielle og ekstraordinære poster og skat) udtrykt i procent af omsætning (inkl. andre driftsindtægter).

**Par:** to voksne personer, der bor på samme adresse udgør et par i familiestatistikken, hvis de enten er gift med hinanden eller har indgået registreret partnerskab, eller hvis de har fælles børn uden at være gift med hinanden. Desuden medregnes ikke-gifte par uden fællesbørn, hvis de er af hvert sit køn, ikke er søskende, og aldersforskellen er mindre end 15 år. Personer ned til 16 år kan indgå i et samboende par.

**Passiver:** giver i et regnskab udtryk for formue-værdiens finansiering ved gæld til andre og/eller ved egenkapital, kapitalanskaffelsen.

**Pengeinstitutter, private:** er i penge- og kreditstatistikken defineret som forretningsbanker og større sparekasser i Danmark, men omfatter ikke Nationalbanken og pengeinstitutter i Grønland og på Færøerne.

**Pengemarkedsrentesatser:** Rentesatser, der er indhentet på pengemarkederne i Danmark og euroområdet.

**Pengemængden:** består af sedler og mønt uden for pengeinstitutsektoren med tillæg af husholdningernes, kommunernes og de ikke-finansielle virksomheders indskud på anfordring, opsigelse og tid i pengeinstitutterne.

**Personer uden ordinær beskæftigelse:** Statistikken over personer uden ordinær beskæftigelse, omregnet til fuld tid, i alderen 16 til 64 år, giver et samlet overblik over antallet af registrerede ledige, deltagere i arbejdsmarkeds-politiske foranstaltninger (herunder eksempelvis vejledning og opkvalificering, støttet beskæftigelse mv.) samt modtagere af øvrige forsørgelsesydelse. Som noget nyt er modtagere af syge- og barseldagpenge samt personer på fortidspension og efterløn fra maj 2009 inkluderet i statistikken. Statistikken indeholder herefter samtlige 16-64-årige modtagere af forsørgelses-ydelse på nær modtagere af SU og fleksydelse.

**Personindkomst:** se *Familie- og personindkomst*

**Personkilometer:** transporten, nemlig en person transporteret en kilometer.

**Primærkommunal sektor:** omfatter som det vigtigste offentlige institutioner mv. på kommuneregnskaberne. Herudover indgår Kommuner-nes Landsforening og en lang række quasi-primærkommunale institutioner.

**Prioriteter:** lån mod pant i fast ejendom, kan fx bestå af: kreditforeningslån, hypotekforeningslån, reallånefondslån, alm. og særlig realkredit, sælgerpantebreve.

**Prisindeks for indenlandsk vareforsyning:** belyser prisudviklingen i førstegangsom-sætningen af varer, dvs. producenternes og importør-ernes salgspriser ekskl. moms og punktafgifter.

**Privat forbrug:** består af husholdningernes køb af varer og tjenester til direkte forbrug samt

gruppen "Foreninger, organisationer mv.", fx kulturelle foreninger og andre foreninger, som leverer ydelser til husholdningerne.

**Produktion:** værdien af markeds-mæssig og ikke-markeds-mæssig aktivitet uden frafrag af forbrug i produktionen. Opgøres i basispriser og udtrykker værdien hos producenten eksklusiv produktsskatter, netto. Produktion i markedspriser fremkommer ved at tillægge produktsskatter og produktssubsidier, netto.

**Produktions- og importskatter:** afgifter, der pålægges produktionen og importen af varer og tjenester eller anvendelsen af produktionsfaktorer. Denne type skatter og afgifter er uafhængige af virksomhedernes driftsresultat. Eksempler på indirekte skatter er moms og forbrugs-afgifter, afgifter af specielle varer som cigaretter, sukker, spiritus mv. Derudover indgår ejendoms-skatter samt vægtafgifter på motorkøretøjer anvendt i produktionen og arbejdsgivernes bidrag til forskellige arbejdsmarkedsordninger. Produktions- og importskatter opdeles i produktsskatter og andre produktsskatter.

**Produktivitet:** den reale værditilvækst pr. enhed af indsat produktionsfaktor, fx bruttoværditilvæksten i faste priser i forhold til antallet af beskæftigede.

**Produktsskatter:** omfatter afgifter, der pålægges og opkræves proportionalt med mængden eller værdien af de producerede varer og tjenester fx moms, told og forbrugsafgifter, afgifter af specielle varer såsom cigaretter, sukker og spiritus.

**Produktions-skatter, andre** omfatter den del af de samlede produktions- og importskatter, der ikke pålægges og opkræves proportionalt med mængden eller værdien af de producerede varer og tjenester. Andre produktions-skatter pålægges brugen af produktionsfaktorer. Af eksempler kan nævnes ejendoms-skatter, vægtafgifter på motorkøretøjer anvendt i produktionen samt arbejdsgivernes bidrag til forskellige arbejdsmarkedsordninger.

**Realkreditobligationer:** Obligationer med pant i fast ejendom, udstedt af realkredit-institutterne: Byggeriets Realkreditinstitut (BRF), Realkredit Danmark, Nykredit Realkredit A/S, Totalkredit, FIH Realkredit, ILR Realkredit A/S, Nordea Kredit Realkreditaktieselskab eller Dansk Landbrugs Realkreditfond (DLR).

**Registrerede fuldtidsledige:** Som *Registrerede ledige*. Dog med den afgørende undtagelse, at ledighedstallene denne gang er beregnet som en fuldtidsvolumen for året. Det betyder f.eks., at en person, der har været registreret fuldt ledig i præcis tre måneder af året, kommer til at bidrage med en volumen på 0,25 i den samlede registrerede fuldtidsledighed for året.

**Registrerede ledige:** personer, som er registreret ledige på den offentlige arbejdsformidling, og som modtager arbejdsløshedsdagpenge eller kontanthjælp.

**Rentemarginal:** beregnes for banker og sparekasser som forskellen mellem den gennemsnitlige ud- og indlånsrente.

**Resultat før skat:** er det beløb, der efter afholdelse af alle udgifter er til rådighed i en virksomhed til betaling af skat og udbytte samt til henlæggelser.

**Rå- og hjælpe-stoffer:** se *Forbrug i produktionen*.

**Råstofudvinding:** fremstilling af råstoffer i grusgrav, kalk- og stenbrud og skærvefabrikker. I nationalregnskabsstatistikken desuden udvinding af råolie og naturgas.



**Samboende par:** et ikke-gift par, som bor på samme adresse og ikke har fælles børn. Se også *Par*.

**Samlede aktiver:** summen af de værdier, der er grundlaget for selskabets drift (bygninger og maskiner, tilgodehavender, varelagre mv.).

**Samlet afgiftsangivet omsætning:** summen af den afgiftspligtige indenlandske omsætning og den afgiftsfrie eksport.

**Samlevende par:** et ikke-gift par, der bor på samme adresse, og som har fælles børn. Se også *Par*.

**SDR (Særlige trækingsrettigheder):** en form for valutaaktiver skabt af Den internationale Valutafond og tildelt medlemslandene uden modydelse.

**Skatter og afgifter:** defineres som obligatoriske ydelser, der udskrives til offentlig forvaltning og service uden nogen speciel modydelse. Skatter og afgifter opdeles i produktions- og importafgifter, løbende indkomst- og formueskatter samt kapitalbeskatning og obligatoriske bidrag til sociale ordninger.

**SNA-systemet (System of National Accounts):** nationalregnskabssystem, som bruges ved beregning af de enkelte landes bruttonationalprodukt for at øge sammenligneligheden mellem landene. Systemet blev grundlagt i 1952 og er sidst blevet revideret i 1993.

**Sociale kasser og fonde:** omfatter Arbejdsmarkedets Tillægspension (ATP), Lønmodtagerens Garantifond (LG) og arbejdsløshedskasse.

**Sociale pensioner:** omfatter folkepension og førtidspension.

**Socioøkonomisk status:** Befolkningen søges opdelt i grupper efter sociale og økonomiske forhold, hvor især tilknytningen til arbejdsmarkedet og beskæftigelsen er afgørende. Opdelingen kan ske på en række forskellige niveauer, hvor der i Statistisk Tiårsoversigt dog kun bruges meget overordnede inddelinger.

**Soliditet:** selskabets evne til at bære tab. Soliditetsgraden beregnes som egenkapitalen målt i pct. af de samlede aktiver.

**Somatiske sygehuse:** sygehuse for medicinske og kirurgiske sygdomme.

**Statens Garanti for møntomløbet:** garanti stillet af den danske stat over for Nationalbanken i forbindelse med dennes overtagelse af udmøntningen af skilleløbet. Se også *Nationalbankens balance*.

**Statens gæld:** viser, hvor meget staten skylder på et givet tidspunkt, dvs. indenlandske og udenlandske institutioner og personers fordringer på den danske stat.

**Statens konsolideringskonto:** se *Nationalbankens balance*.

**Statens løbende konto:** se *Nationalbankens balance*.

**Statslige sektor:** omfatter først og fremmest offentlige institutioner mv. på statsregnskabet. Desuden indgår folkekirkens institutioner, de offentlige arbejdsformidlingskontorer og andre ikke-integrerede statslige institutioner samt en lang række kvasi-statslige institutioner, dvs. institutioner, der producerer offentlige ydelser, og som formelt er private med selvstændige regnskaber.

Udgifter og indtægter i forbindelse med EU-ordninger optræder som udgifter og indtægter for

den statslige sektor. EU indgår derfor som en slags overnational del af den offentlige sektor.

**Subsidier:** defineret som løbende ensidige overførsler til offentlige eller private virksomheder. Subsidier kan betales af offentlig forvaltning og service eller af udlandet. Subsidier fra offentlig forvaltning og service omfatter fx dækninger af underskud i offentlige kvasi-selskaber, støtte til almenyttigt boligbyggeri samt iværksætterydelse og genoptræningsydelse. Subsidier fra udlandet omfatter betalinger til EU's fælles landbrugspolitik. Subsidierne opdeles i produktsubsidier og andre produktionssubsidier.

**Tiltalefraval:** undladelse af at rejse tiltale i en straffesag, enten fordi det bevismæssige grundlag ikke anses at foreligge eller af andre grunde, fx hvis sagen er bagatelagtig eller over for unge.

**Tonkilometer:** transportenhed, nemlig en tons gods transporteret en kilometer.

**Tvangssalg:** salg af ejendom ved tvangsauktion.

**Udgifter til sociale ydelser:** omfatter kontante ydelser og naturalydelser (fx ophold på institutioner, rådgivning og støtte).

**Sygdøm:** herunder skole- og børnetandpleje og hjemmesygepleje; dagpenge under sygdom udbetalt af kommunerne; arbejdsgivernes beregnede udgifter til dagpenge i arbejdsgiverperioden; hospitals- og sundhedsvæsen; forebyggende sundhedspleje, herunder svangerskabshygiejne og lægeundersøgelser af børn.

**Invaliditet og revalidering:** Højeste og mellemste førtidspension; forsorg for handicappede; revalidering; hjælp til familier med handicappede børn eller voksne. Fra 1995 arbejdsskadeforsikring o.l. Institutioner; hjemmehjælp til handicappede; støtte til hjælpemidler til handicappede.

**Alderdom:** Folkepension, almindelig førtidspension; delpension; ATP og SP; tjenestemandspensioner; pensionskasser og visse livsforsikringselskaber; efterløn; kontanthjælp til personer over 60 år; plejehjem og andre institutioner for pensionister; dagcentre og andet omsorgsarbejde; hjemmehjælp til ældre; støtte til hjælpemidler til ældre.

**Efterladte:** Begravelseshjælp. Kunstner- og fiskerkerer

**Familier:** Dagpenge ved svangerskab, fødsel og adoption; børnefamilieydelse; børnetilskud; forskudsvis udbetaling af børnebidrag (netto); dag- og døgninstitutioner for børn og unge; anden bistand til børn og unge; midlertidig hjemmehjælp til andre end ældre og handicappede; foranstaltninger for at undgå at anbringe børn uden for hjemmet.

**Beskæftigelse:** Arbejdsløshedsforsikring (ekskl. efterløn, som er anført under Alderdom); arbejdsformidling; erstatning for indkomsttab under uddannelse/omskoling ydet af staten; beskæftigelsesfremmende foranstaltninger.

**Bolig:** Boligsikring; boligydelse; tab på offentlige garantier på lån til boligindskud.

**Andre ydelser:** Kontanthjælp efter bistanndsloven, herunder hjælp til flytning; efterlevelsesshøj; Lønmodtagerens Garantifond; forsorgshjem; alkohol-, narko- og tobaksrehabilitering.

**Udvandrede:** personer, der opgiver deres bopæl her i landet. Også flytninger fra Danmark til Grønland og Færøerne betragtes som udvandring.

**UNESCO:** organisation under FN for Uddannelse, Videnskab og Kultur (United Nations Edu-

cational, Scientific and Cultural Organization, Paris) dannedes november 1945 i London.

**Valutafonden:** se ordforklaring til *Nationalbankens balance: Den internationale valutafond (IMF)*.

**Vestlige/ikke-vestlige lande:** Vestlige lande omfatter Norden, EU-lande samt Andorra, Liechtenstein, Monaco, San Marino, Schweiz, Vatikanstaten, Canada, USA, Australien og New Zealand. Ikke-vestlige lande omfatter alle øvrige lande.

**Videregående uddannelse:** omfatter erhvervskompetencegivende uddannelser af teoretisk art. Uddannelsernes indhold er normalt fastlagt gennem love, bekendtgørelser eller lignende. Uddannelserne forudsætter normalt studenter-, hf-, hhx- eller htx-eksamen. De kan opdeles i korte, mellemlange, bacheloruddannelser og lange videregående uddannelser.

*De korte videregående uddannelser* har en varighed af 2-3 år, fx erhvervsproglig korrespondent (ét sprog), kunsthåndværker og erhvervsakademiuddannelserne (fx datamatiker, markedsføringsøkonom).

*De mellemlange videregående uddannelser* har en varighed af 3-4 år, fx diplomingeniør, sygeplejerske, folkeskolelærer, socialrådgiver, pædagog. Uddannelserne skal være praksisnære, professionsrettede og erhvervsrettede samt kendetegnet ved at kombinere teori og praktik i et sammenhængende uddannelsesforløb.

*Bacheloruddannelsen* består af tre års teoretisk afrundet uddannelsesforløb efter en ungdomsuddannelse, fx HA og erhvervsproglig bachelor. Uddannelsen har til formål at give grundlag for at udøve erhvervsfunktioner og er forudsætning for de fleste lange videregående uddannelser (kandidatuddannelser).

*De lange videregående uddannelser* har en varighed af fire år og derover, hvis der ikke er en forudgående bacheloruddannelse, fx teolog, civilingeniør. De fleste lange videregående uddannelser består af en kandidatoverbygning af normalt to års teoretisk uddannelse efter bacheloruddannelsen, fx cand. scient, jurist, cand. mag.

**Voksne med bopæl hos forældre:** personer på 18 år eller derover, der bor på samme adresse som den ene eller begge forældre, med mindre de er gift eller selv har hjemmeboende børn.

**Værditilvækst:** forskellen mellem værdien af produktion og forbrug i produktionen. Med andre ord den værdi, der skabes i produktionsledet ved forædling.

Den økonomisk-politiske kalender for 2000-2010 indeholder en summarisk oversigt over vigtige økonomisk-politiske begivenheder, der kan have betydning for tidsserierne i Tiårsoversigten.

## 2000

### 22. januar

#### Overenskomstaf tale for industrien

Dansk Industri og Co-industri indgår overenskomstaf tale for de næste fire år. Aftalen indebærer, at mindstelønnen stiger til 86,40 kr. Endvidere omhandler den fireårige overenskomstaf tale bl.a. følgende elementer:

- Ferie: Fire feriedage næste år og fem feriefri dage fra 2003. Feriefri dage skal aftales.
- Pension: Pensionsindbetalingerne stiger fra 1. juli 2000 til 6,3 pct. og herefter stigninger de følgende tre år.
- Genetillæg: Genetillæg forhøjes med 5 pct. i 2000 og med yderligere 2 pct. i 2002.
- Barsel: Løn under barsel i de første 14 uger ændres til fuld løn i 14 uger.
- Sygdom: Løn under sygdom sættes op til 5 uger fra 1. juli 2000.

### 23. februar

#### Ministerrokade

Statsminister Poul Nyrup Rasmussen meddeler, at regeringen laver en ministerrokade. Indenrigsminister Thorkild Simonsen og sundhedsminister Carsten Koch fratræder. Ritt Bjerregaard og Jacob Buksti udnævnes til henholdsvis fødevarerminister og trafikminister, mens socialminister Karen Jespersen, fødevarerminister Henrik Dam Kristensen og trafikminister Sonja Mikkelsen skifter poster til henholdsvis indenrigsminister, socialminister og sundhedsminister. Efter ministerroka den består regeringen af følgende ministre:

Statsminister:	Poul Nyrup Rasmussen (S)
Økonomiminister og minister for nordisk samarbejde:	Marianne Jelved (R)
Finansminister:	Mogens Lykketoft (S)
Udenrigsminister:	Niels Helveg Petersen (R)
Justitsminister:	Frank Jensen (S)
Skatteminister:	Ole Stavad (S)
Miljø- og energiminister:	Svend Auken (S)
Indenrigsminister:	Karen Jespersen (S)
Forsvarsminister:	Hans Hækkerup (S)
Arbejdsminister:	Ove Hygum (S)
Erhvervsminister:	Pia Gjellerup (S)
Socialminister:	Henrik Dam Kristensen (S)
Fødevarerminister:	Ritt Bjerregaard (S)
Sundhedsminister:	Sonja Mikkelsen (S)
Trafikminister:	Jacob Buksti (S)
Kulturminister:	Elsebeth Germer Nielsen (R)
Undervisnings- og kirkeminister:	Margrethe Vestager (R)
Forskningsminister:	Birte Weiss (S)
Bolig- og byminister:	Jytte Andersen (S)
Minister for udviklingsbistand:	Jan Trøjborg (S)

### 28. februar

#### Kogalskab i Danmark

Efter afsløringen af kogalskab hos en enkelt malkeko kræver fødevarerministeren, at bliver en række oksekødsprodukter fjernet fra danske

butikker for at beskytte forbrugerne og eksporten.

### 6. marts

#### Unidanmark i storfusion

Unidanmark og finsk-svenske Merita Nordbanken fusionerer.

### 23. marts

#### Befordringsfradrag ændres

Pga. prisstigninger på benzin hæves fradraget for befordring mellem hjem og arbejdsplads.

### 24. marts

#### EU-topmøde i Lissabon

EU's stats- og regeringschefer vedtager en vel-færdsplan. De vigtigste elementer er:

- Antallet af beskæftigede skal hæves til omkring 70 pct. af befolkningen i 2010 mod 61 pct. i dag. Regeringerne opfordres til at sætte nationale mål for arbejdsløsheden.
- Kvinders erhvervsfrekvens skal op fra 51 pct. i dag til over 60 pct. i 2010. Blandt andet ved at sikre bedre børnepasning.
- Antallet af de 18-24-årige, som kun har en 10. klasses uddannelse skal halveres.
- Alle skoler skal have adgang til Internet.
- De europæiske pensionssystemers udvikling frem til 2020 skal analyseres.
- Øget indsats mod social udstødelse: særlig indsats om bolig, uddannelse og sundhed.
- Offentlige serviceydelser skal kunne nås elektronisk i 2003.
- Telesektoren skal være fuldt liberaliseret i 2001 og sikre billigere adgang til Internet.

### 19. maj

#### Handelsaftale med Kina

EU og Kina indgår aftale om betingelserne for Kinas optagelse i den internationale handelsorganisation WTO.

### 31. maj

#### Carlsberg fusionerer

Carlsberg og det norske bryggeri Orkla lægger deres bryggeriaktiviteter sammen i et nyt fælles-ejet selskab med navnet Carlsberg Breweries.

### 19. juni

#### Fusion mellem ISS og Jysk Rengøring

Danmarks største rengøringsselskab ISS opkøber Jysk Rengøring.

### 12. september

#### Ophævelse af sanktionerne mod Østrig

De 14 EU-lande ophæver sanktionerne over for Østrig. De blev indført 4. februar 2000 som reaktion mod Østrigs nye højreregering bestående af det konservative ÖVP og det højreradikale frihedsparti FPÖ med Jörg Haider i spidsen.

### 28. september

#### Nej til euroen

Danskerne stemmer nej til Danmarks deltagelse i den europæiske monetære union, ØMU'ens

trejde fase om deltagelse i Euro-samarbejdet.

JA stemmer: 1.621.937 (46,9 pct.)

NEJ stemmer: 1.838.026 (53,1 pct.)

Stemmeprocent: 87,5

### 2. oktober

#### Bankfusion

Danske Bank og RealDanmark bliver slået sammen til en concern. Den ny concerns forretningsområde er inden for almindelig bank, realkredit, livsforsikring, pension og investeringsforeninger. Concernen får navnet Danske Bank og bliver en af de største banker i Norden.

### 5. november

#### Finanslovsforlig

- Regeringen afslutter forhandlingerne om finansloven for 2001 og kan præsentere en aftale med SF og Enhedslisten - og med CD på en række delaftaler.

### 7. november

#### Valg i USA

En marginal forskel mellem vicepræsident Al Gore og den republikanske kandidat George W. Bush medfører omtælling i Florida. Vinderen af det amerikanske præsidentvalg bliver derfor ikke fundet i første omgang.

### 11. december

#### EU-topmøde i Nice

Her følger centrale elementer i Nice-traktaten:

- EU-kommissionen: Hvert land skal have en kommissær, så længe der højst er 27 medlemslande. Tyskland, Frankrig, Storbritannien, Italien og Spanien mister en kommissær.
- Ministerrådet: De fire største lande får 29 stemmer hver, mens de mindste får tre. Danmark har fået syv stemmer.
- EU-parlamentet: Antal pladser øges fra 626 til 732 for at give plads til nye medlemmer.
- Veto: Inddrages i et par snese tilfælde, heriblandt udnævnelser inden for EU. Vetoretten ophæves delvis for handelsaftaler.
- Visse spørgsmål om asyl og indvandring afgøres ved kvalificeret flertal i ministerrådet.
- Vetoretten opretholdes i spørgsmål om skatter og social trykthed.
- Samarbejde i dybden: Mindst otte medlemslande kan sammen indlede et uddybet samarbejde. Uddybet samarbejde kan ikke omfatte forsvar eller spørgsmål med militære konsekvenser.
- Østrigsklausul: Når et medlemsland bryder EU's grundlæggende normer, kan EU udfærdige anbefalinger til landet, hvis fire femtedele af medlemslandene beslutter det.

### 14. december

#### Bush bliver USA's næste præsident

Efter en periode med genoptælling af stemmer og retssager om fejl i valgprocedurene opgiver demokraten Al Gore. Republikaneren George W. Bush bliver USA's næste præsident.

### 21. december

#### Regeringsrokade

Regeringen laver en ministerrokade. Udenrigs-

minister Niels Helveg Petersen, by- og boligminister og minister for ligestilling Jytte Andersen, forsvarsminister Hans Hækkerup og sundhedsminister Sonja Mikkelsen udtræder af regeringen, som har fem nye ansigter: by- og boligminister og minister for ligestilling Lotte Bundsgaard, skatteminister Frode Sørensen, kirkeminister Johannes Lebech, sundhedsminister Arne Rolighed og minister for udviklingsbistand Anita Bay Bundegaard. Skatteminister Ole Stavad, erhvervsminister Pia Gjellerup og finansminister Mogens Lykketoft skifter til henholdsvis erhvervsminister, finansminister og udenrigsminister. Minister for udviklingsbistand Jan Trøjborg bliver forsvarsminister. Endelig overdrages hvervet som kirkeminister til Johannes Lebech fra Margrethe Vestager, der nu kun er undervisningsminister. Efter ministerrokaden har regeringen følgende ministre:

Statsminister:	Poul Nyrup Rasmussen (S)
Økonomiminister og minister for nordisk samarbejde:	Marianne Jelved (R)
Udenrigsminister:	Mogens Lykketoft (S)
Finansminister:	Pia Gjellerup (S)
Miljø- og energiminister:	Svend Auken (S)
IT- og forskningsminister:	Birte Weiss (S)
Undervisningsminister:	Margrethe Vestager (R)
Forsvarsminister:	Jan Trøjborg (S)
Indenrigsminister:	Karen Jespersen (S)
Fødevareminister:	Ritt Bjerregaard (S)
Justitsminister:	Frank Jensen (S)
Socialminister:	enrik Dam Kristensen (S)
Erhvervsminister:	Ole Stavad (S)
Kulturminister:	Elsebeth Gerner Nielsen (R)
Arbejdsminister:	Ove Hygum (S)
Trafikminister:	Jacob Buksti (S)
By- og boligminister og minister for ligestilling:	Lotte Bundsgaard (S)
Skatteminister:	Frode Sørensen (S)
Kirkeminister:	Johannes Lebech (R)
Sundhedsminister:	Arne Rolighed (S)
Minister for udviklingsbistand:	Anita Bay Bundegaard (R)

## 2001

### 20. januar

#### Præsidentskifte i USA

George W. Bush indsættes som 43. præsident.

### 13. marts

#### USA indfører forbud mod kød fra EU

USA indfører importforbud mod kød fra EU af frygt for mund- og klovsyge.

### 1. juni

#### Danmark ratificerer Nice-traktaten

Folketinget vedtog loven om Danmarks tiltrædelse af Nice-traktaten. Imod stemte kun Enhedslisten, Dansk Folkeparti og løsgængerne – dog ikke Frank Dahlgaard.

### 11. september

#### Terrorangreb mod USA

Fire amerikanske indenrigsfly bliver kapret af selvmordsterrorister. To fly rammer World Trade Centre i New York, ét Pentagon i Washington og ét styrter i jorden i Pennsylvania. Det samlede tabstal er lidt flere end 3.000 mennesker.

### 24. september

#### Letelse på de finansielle markeder

På grund af voldsomme kurstab på aktiemarkederne siden angrebet på USA 11. september meddeler Økonomiministeriet, at regeringen midlertidigt lemper solvensreglerne for livs- og pensionselskaberne. Foranstaltningerne vil lette presset på det finansielle marked og give selskaberne et bedre grundlag for at disponere langsigtet. (Lov om ændring af selskabsskatte-loven (livsforsikringselskabers solvens) L6 vedtaget den 11/10 2001)

### 2. oktober

#### Regeringsprogram

Folketinget starter med statsminister Poul Nyrup Rasmussens åbningsredegørelse. Hovedpunktet tager afsæt i terroraktionen i USA og fokuserer på, at Danmark og andre samfund står over for en ny trussel, der skal bekæmpes gennem et internationalt samarbejde med FN som ramme.

### 7. oktober

#### USA angriber Afghanistan

Knap en måned efter terrorangrebet 11. september svarer USA igen med et angreb mod Afghanistan i et forsøg på at bekæmpe den terroristænkte Osama bin Laden og Al-Qaeda.

### 20. november

#### Folketingsvalg

Der afholdes valg til folketing, som resulterer i følgende mandatfordeling:

Socialdemokratiet.....	52
Radikale Venstre.....	9
Konservative Folkeparti.....	16
Socialistisk Folkeparti.....	12
Dansk Folkeparti.....	22
Kristeligt Folkeparti.....	4
Venstre.....	56
Enhedslisten.....	4
I alt.....	175

Sidste folketingsvalg var 11. marts 1998.

### 20. november

#### Kommunal- og amtsrådsvalg

Der blev afholdt kommunal- og amtsrådsvalg samtidig med folketingsvalget.

### 21. november

#### Danish Crown og Steff-Houlberg fusionerer

Danish Crown og Steff-Houlberg fusionerer.

### 27. november

#### Ny VK-regering

Der bliver 18 ministre i den nye regering. 12 ministre kommer fra Venstre og 6 fra Det Konservative Folkeparti:

Statsminister	Anders Fogh Rasmussen (V)
Økonomi- og erhvervsminister samt minister for nordisk samarbejde	Bendt Bendtsen (C)
Udenrigsminister	Per Stig Møller (C)
Finansminister	Thor Pedersen (V)
Beskæftigelsesminister	Claus Hjort Frederiksen (V)
Justitsminister	Lene Espersen (C)

Kulturminister	Brian Mikkelsen (C)
Minister for flygtninge, indvandrere og integration samt minister uden portefølje (Europaminister)	Bertel Haarder (V)
Skatteminister	Svend Erik Hovmand (V)
Trafikminister	Flemming Hansen (C)
Minister for videnskab, teknologi og udvikling	Helge Sander (V)
Fødevareminister	Mariann Fischer Boel (V)
Forsvarsminister	Svend Aage Jensby (V)
Miljøminister	Hans Christian Schmidt (V)
Indenrigs- og sundhedsminister	Lars Løkke Rasmussen (V)
Kirkeminister	Tove Fergo (V)
Undervisningsminister	Ulla Tørnæs (V)
Socialminister og minister for ligestilling	Henriette Kjær (C)

## 2002

### 1. januar

#### Euro bliver sat i omløb i eurolandene

Den 1. januar 2002 bliver eurosedler og –mønter sat i omløb. Fra 1. marts er kun euroen lovlig i eurolandene.

### 11. januar

#### En række råd og nævn nedlægges

VK-regeringen fremlægger sin plan *Mere velfærd og mindre bureaukrati – sanering af råd, nævn, udvalg og centre*. Omkring 150 råd og nævn skal enten ned- eller sammenlægges. Det ventes at spare cirka 0,3 mia. kr. i 2002. Dertil kommer besparelser på tilskud og puljer.

### 6. februar

#### Finanslovsforlig mellem DF og regeringen

Dansk Folkeparti og regeringen indgår forlig om finanslov 2002. Der skal spares mindre på uddannelse, og barselsorloven udvides yderligere til 66 uger, dog på en lavere sats.

### 21. februar

#### Forlig for 650.000 offentlig ansatte

Forhandlingerne om en ny overenskomst for 650.000 lærere, sygeplejersker, pædagoger og andre ansatte i amter og kommuner sluttede med et trærigt forlig. Forliget indeholder en lønstigning på 5,55 pct. og to ekstra feriedage.

### 20. marts

#### Finansloven for 2002 vedtaget

Med 98 stemmer mod 10 vedtog Folketinget finansloven for 2002. Samtlige partier på nær SF og Enhedslisten stemte for loven. (nr. 70, 2002)

### 1. juli

#### Danmark EU-formand

Danmark er formandskabsland for den Europæiske Union fra den 1. juli til den 31. december 2002. Det danske formandskabs hovedprioritet er at afslutte udvidelsesforhandlingerne med op til ti nye medlemslande. De 13 kandidatlande er Bulgarien, Cypern, Estland, Letland, Litauen, Malta, Polen, Rumænien, Slovakiet, Slovenien, Tjekkiet, Ungarn og Tyrkiet. Det danske formandskab vil også prioritere spørgsmål som fri-



hed, sikkerhed og retfærdighed, bæredygtig udvikling, sikre fødevarer og globalt ansvar.

### 19. oktober

#### Irsk ja til Nice-traktaten

De irske vælgere godkender Nice-traktaten ved folkeafstemning. Nice-traktaten er EU's udvidelsestraktat.

### 24-25. oktober

#### Møde i Det Europæiske Råd

Det Europæiske Råd beslutter, at tiltrædelsesforhandlingerne afsluttes med 10 lande i år.

### 3. november

#### Aftale om finansloven for 2003

Regeringen og Dansk folkeparti indgår aftale om finansloven. Den består af en række delaftaler med forskellige partier. Der er tre overordnede målsætninger: Fortsat nedbringelse af den offentlige gæld, skattestoppet skal overholdes, og der skal fortsat føres en stram finanspolitik.

### 9. december

#### Finansloven for 2003 vedtaget

Med 101 stemmer mod 11 vedtog Folketinget finansloven for 2003. Samtlige partier på nær SF og Enhedslisten stemte for loven. (L1, 2002)

### 12.-13. december

#### EU-topmøde i København

På Det Europæiske Råds møde blev forhandlingerne om optagelsen af Cypern, Estland, Letland, Litauen, Malta, Polen, Slovakiet, Slovenien, Tjekkiet og Ungarn afsluttet. EU får nu ti nye medlemmer fra 1. maj 2004, hvis der ved folkeafstemninger i de ti lande opnås tilslutning. Udvidelsen kommer de første tre år til at koste 305 milliarder kroner eller 190 kroner pr. indbygger i de nuværende EU-lande.

## 2003

### 27. februar

#### Skattereform fremlægges

Regeringen fremlægger lovforslag om lavere skat på arbejdsindkomster.

### 8. marts

#### EU-afstemning på Malta

54 pct. stemte ja, 46 pct. nej i spørgsmålet om medlemskab af EU.

### 20. marts

#### USA indleder angreb på Irak

USA har samlet en koalition af 45 lande, herunder Danmark, som er villige til at støtte eller deltage i en amerikansk-ledet aktion mod Irak. USA fik dog ikke bred støtte i FN-regi inden angrebet på Irak. Tyskland, Frankrig og Rusland er ikke med i koalitionen, fordi de ville give Saddam Hussein en længere tidsfrist til at afvæbne landet. Krigen har været forestående

gennem længere tid, og der har været en lang periode med diplomatiske tovtrækkerier i FN-regi om, hvilke sanktioner der skulle iværksættes over for Irak, der ikke har levet op til FN's krav om afvæbning af landet.

### 23. marts

#### EU-afstemning i Slovenien

Slovenien stemmer ja til medlemskab af EU. 89 pct. stemte ja, 11 pct. nej.

### 12. april

#### EU-afstemning i Ungarn

Ungarn stemmer ja til medlemskab af EU. 84 pct. stemte ja, 16 pct. nej.

### 1. maj

#### Den militære krig i Irak er slut

Den militære krig i Irak er slut - USA og dets allierede sejrede. Det sagde USA's præsident, George W. Bush, da han afsluttede seks ugers Irak-krig. Koalitionsstyrkerne skal nu være med til at sikre og genopbygge landet, og jagten på masseødelæggelsesvåben og de tidligere irakiske ledere fortsætter.

### 11. maj

#### EU-afstemning i Litauen

Litauen stemmer ja til medlemskab af EU. 91 pct. ja, 9 pct. nej. Valgdeltagelsen blev 64 pct.

### 17. maj

#### EU-afstemning i Slovakiet

Slovakiet stemmer ja til medlemskab af EU. 92 pct. stemte ja, 8 pct. nej.

### 4. juni

#### Skattereformen vedtaget

Efter at have forhandlet med folketingets partier er der indgået aftale med Dansk Folkeparti.

- Antallet af skatteydere, der skal betale mellemskat på 6 pct. halveres fra 1,8 mio. til 900.000 personer.
- Mellemskattegrænsen forhøjes hvert år med 12.000 kr. fra 2004 til 2007. I 2007 er grænsen forhøjet med i alt 48.000 kr.
- Der indføres et beskæftigelsesfradrag, som øger gevinsten ved at arbejde med op til ca. 2.300 kr. årligt. En besparelse af denne størrelse gælder dog kun for indkomster på 270.300 kr. eller højere.
- Regeringen vil ikke røre ved niveauet for overførselsindkomster.
- Regeringen finansierer skattelettelsen på ca. 10,5 mia. ved at sænke niveauet for væksten i det offentlige til 0,7 pct. i 2004 og 0,5 pct. i 2005.

Lovforslaget blev vedtaget med 60 stemmer (V, DF og KF) mod 42 (S, SF, EL og KRF); 5 (RV) stemte hverken for eller imod. (L219, 4. juni 2003)

### 8. juni

#### EU-afstemning i Polen

Polen stemmer ja til medlemskab af EU. 77 pct. stemte ja, 23 pct. nej.

### 11. juni

#### Nordisk aftale om finanskriser

Centralbankcheferne i Danmark, Finland, Island, Norge og Sverige indgår aftale om fælles håndtering af finansielle og valutariske kriser.

### 13. juni

#### Aftale om kommunernes økonomi

Aftalen mellem regeringen og Kommunernes Landsforening har mest fokus på økonomi. Der er aftalt en realvækst på 875 mio. kr. Det er en stram ramme uden plads til forbedringer i den kommunale service, bl.a. pga. en forventning om et stigende antal skolebørn og ældre.

### 14. juni

#### Aftale om amternes økonomi

Amtsrådsforeningen har indgået aftale med regeringen om amternes økonomi i 2004. Aftalen giver plads til en samlet realvækst på 1,35 mia. kr. eller 1,7 pct. Heraf går 700 mio. kr. til sundhedsvæsenet, 400 til socialområdet og uddannelse og knap 250 til medicin.

### 15. juni

#### EU-afstemning i Tjekkiet

Tjekkiet stemmer ja til medlemskab af EU. 77,3 pct. stemte ja, og 22,7 pct. stemte nej.

### 2. juli

#### Rekordstor valutabeholdning

Danmarks valutareserver vokser i juni med 5,1 mia. kr. til ny historisk rekord: 233,8 mia. kr. ultimo juni. Valutabeholdningen er fordoblet siden sommeren 2001.

### 13. august

#### Norsk rentesænkning

Norges centralbank sænker renten med et helt procentpoint til 3 pct. Det er sjette rentesænkning i Norge på et år, hvor renten er nedsat fra 7 til 3 pct. Resultatet har bl.a. været en tilsigtet svækkelse af den norske krones kurs og dermed en styrkelse af Norges konkurrenceevne.

#### Tyske skattelettelser

Den tyske regering beslutter at gennemføre en skattereform, der betyder skattelettelser. Formålet er at sætte skub i økonomi og beskæftigelse.

### 27. august

#### Supplerende regeringsgrundlag

VK-regeringen fremlægger et supplerende regeringsgrundlag med titlen "Vækst, velfærd, fornyelse II" om de initiativer og lovforslag, regeringen vil tage i resten af valgperioden.

### 14. september

#### Sverige siger nej til euroen

Ved en folkeafstemning siger 56,1 pct. af de afgivne stemmer nej til euroen, mens 41,8 pct. siger ja. Valgdeltagelsen lå på 81,2 pct. Den svenske centralbankchef fastslår, at den hidtidige pengepolitik med flydende kronkurs fortsætter.



**EU-afstemning i Estland**

Ved en folkeafstemning i Estland siger 66,9 pct. af vælgerne ja til EU-medlemskab.

**20. september****EU-afstemning i Letland**

Som det sidste af de baltiske lande siger 67 pct. af stemmerne i Letland ja til EU-medlemskab.

**1. oktober****Afdragsfrie huslån**

Realkreditinstitutter og banker indfører en ny type realkreditlån med afdragsfrihed i ti år.

**Offensiv mod grænsehandel**

Afgifterne på spiritus, cigaretter og sodavand nedsættes. De lavere afgifter skal imødegå grænsehandelen med Tyskland, når den såkaldte 24-timers regel ophæves fra årsskiftet.

**4. oktober****Møde i Det Europæiske Råd**

Ved et ekstraordinært møde i Rom indledes den regeringskonference, som på grundlag af et udkast fra EU-Konventet skal nå til enighed om en ny forfatningstraktat for EU.

**8. november****Aftale om finansloven for 2004**

VK-regeringen og Dansk Folkeparti indgår aftale om finansloven for 2004, som indebærer en realvækst i det offentlige forbrug på 0,7 pct. i 2004 og 0,5 pct. årligt i årene 2005 til 2010. Skattestoppet skal fortsætte, og der skal ske en lettelse af mellemskatten og indføres et særligt beskæftigelsesfradrag fra 1. januar 2004.

**25. november****Krise i euro-samarbejdet**

Ved et finansministermøde i Bruxelles lykkedes det Frankrig og Tyskland at slippe for sanktioner fra EU, selv om de to lande i flere år har overtrådt vækst- og stabilitetspagtens regler for de offentlige finanser. De franske og tyske budgetunderskud overstiger 3 pct. af BNP. Med suspensionen af sanktionsreglerne er der rokket ved grundlaget for hele euro-samarbejdet. EU-kommissionen udtrykker sin stærke utilfredshed.

**3. december****EU-borgeres arbejde i Danmark**

VK-regeringen indgår aftale med Socialdemokraterne, Kristendemokraterne, Det Radikale Venstre og SF om de fremtidige regler for europæisk arbejdskrafts adgang til det danske arbejdsmarked. Lønmodtagere fra de nye EU-lande skal arbejde på samme løn- og ansættelsesvilkår, som gælder for danske lønmodtagere.

**12. december****EU's forfatningstraktat udkudt**

Ved et topmøde i Bruxelles mellem EU's stats- og regeringschefer bryder forhandlingerne om en EU-forfatning sammen på førstedagen. Det skyldes bl.a. uenighed om den fremtidige vægtfordeling af stemmerne i Ministerrådet.

**13. december****Saddam Hussein pågribes i Irak**

Amerikanske soldater pågriber den tidligere irakiske diktator i en jordhule i det centrale Irak.

**2004****5. januar****Nedsættelse af afgift for øl og vand**

Fra 5. januar 2004 nedsættes afgiften på emballager til øl og mineralvand med 80 pct.

**11. februar****Balterne med i Nordisk Investeringsbank**

I Helsingfors underskrives en aftale om, at de tre baltiske lande Estland, Letland og Litauen fra 1. januar 2005 optages som fuldgyldige medlemmer af Den Nordiske Investeringsbank, som skifter navn til Nordisk-Baltisk Investeringsbank.

**11. marts****Terrorbomber i Spanien**

13 bomber placeret i forskellige regionaltog på vej mod Madrids centrum eksploderer. Resultatet er 191 dræbte og mere end 1400 sårede.

**14. marts****Valg og regeringsskifte i Spanien**

Parlamentsvalget i Spanien i skyggen af terrorbomberne bliver et stort nederlag for det konservative regeringsparti. Socialistpartiet bliver Spaniens største parti. Dets leder siger, at han som regeringschef vil trække de 1300 spanske soldater hjem fra Irak.

**29. marts****Politisk forlig på energiområdet**

Et stort flertal i Folketinget indgår et forlig om energiområdet. Staten overtager ejerskabet af det overordnede el-net. Der skal opføres to nye havmølleparker samtidig med, at gamle uheldigt placerede vindmøller fjernes. Aftalerne rummer også øget forskning og udvikling. Endelig sikres, at al el fremover skal sælges på markedsvilkår.

**19. april****Mæglingforslaget godkendes**

Forligsmandens mæglingforslag til nye overenskomster på arbejdsmarkedet godkendes med 98,8 pct. af stemmerne på arbejdsgiversiden og med 57,5 pct. på lønmodtagersiden.

**24. april****Ny forsvarsminister**

Søren Gade (V) udnævnes til ny forsvarsminister efter partifællen Svend Aage Jensby, der trådte tilbage efter kritik for brud på tavshedspligten i Folketingets kontroludvalg.

**26. april****Regeringen foreslår en kommunalreform**

Ud fra Strukturkommissionen fremlægger rege-

ringen sit udspil til en kommunalreform. Alle kommuner skal have mindst 25.000-30.000 indbyggere. De nuværende 13 amtskommuner foreslås reduceret til fem regioner.

**1. maj****EU udvides med ti nye medlemslande**

EU udvides med ti nye medlemmer, nemlig Estland, Letland, Litauen, Polen, Tjekkiet, Slovakiet, Ungarn, Slovenien, den græske del af Cypern samt Malta. Tilsammen har de ti lande 75 millioner indbyggere. Det udvidede EU omfatter nu 25 lande med 454 millioner mennesker.

**14. maj****Kronprinsen gifter sig**

Kronprins Frederik gifter sig med den australsk fødte Mary Donaldson.

**10. juni****Forlig om forsvaret**

Et stort flertal i Folketinget omfattende seks partier indgår forlig om forsvaret for 2005-09. Det betyder bl.a., at værnepligten nedsættes til fire måneder, og at der ikke indkøbes nye ubåde.

**13. juni****Valg til Europaparlamentet**

Kun 45,5 pct. af vælgerne i EU-landene afgav deres stemme, hvilket er den hidtil laveste valgdeltagelse til Europaparlamentet, der nu omfatter 732 mandater, heraf 14 danske. I Danmark stemte 47,9 af vælgerne. Valget blev en stor sejr til den tidligere statsminister Poul Nyrup Rasmussen, Socialdemokraterne, mens Venstre, Junibevægelsen og Folkebevægelsen mod EU blev valgets tabere. I Sverige, Storbritannien og de fleste andre lande gik modstanderne frem.

**17. juni****Enighed om en forfatning for EU**

Stats- og regeringscheferne fra de 25 EU-lande når til enighed om et forslag til en forfatning for EU. Samtlige lande skal efterfølgende godkende forslaget, før forfatningen kan træde i kraft. I flere lande, bl.a. Danmark, er det besluttet at holde folkeafstemning om forfatningsforslaget.

**24. juni****Ny kommunal struktur i Danmark**

Et folketingsflertal bestående af regeringspartierne og Dansk Folkeparti enes om en ny kommunal struktur på grundlag af Strukturkommissionens betænkning. De 13 amter nedlægges, og sygehusopgaverne overtages af fem store regioner med "hovedstæder" i Ålborg, Viborg, Vejle, Sorø og Hillerød. Regionerne kan ikke selv udskrive skatter. Kommunerne bliver også færre, men større: De 271 kommuner reduceres til cirka 100. Den ændrede inddeling skal træde i kraft 1. januar 2007.

**28. juni****Den danske krone får selskab i ERM2**

Tre af de nye EU-lande, nemlig Estland, Litauen og Slovenien, indtræder i EU's valutakurssam-

arbejde ERM2 (Exchange Rate Mechanism), hvor Danmark siden euroens indførelse har været eneste deltagerland. I ERM2 holdes værdien af deltagerlandenes valutaer fast omkring en aftalt centralkurs i forhold til euroen.

## 29. juni

### Ny formand for EU-kommissionen

Den portugisiske statsminister José Manuel Durao Barroso udpeges til ny formand for EU-Kommissionen efter den italienske Romani Prodi.

## 2. august

### Regeringsomdannelselse

Statsminister Anders Fogh Rasmussen omdanner VK-regeringen: Kristian Jensen (V) bliver ny skatteminister i stedet for Svend Hovmand, der forlader regeringen. Ny miljøminister bliver Connie Hedegaard (K), der afløser Hans Christian Smidt (V), som bliver fødevareminister. Han afløser Mariann Fischer Boel (V), der udnævnes til Danmarks nye EU-kommissær i Bruxelles. Eva Kjær Hansen (V) bliver socialminister og afløser Henriette Kjær (K), der bliver chef for et nyoprettet Familie og forbrugsministerium. Ulandsområdet flyttes fra Udenrigsministeriet til Bertel Haarders (V) ministerområde.

## 11. august

### Landbrugskommissærpost til Danmark

Danmarks nyudnævnte EU-kommissær Mariann Fischer Boel tildeles landbrugsområdet i EU-kommissionen.

## 22. oktober

### Forslag om Metro cityring i København

Regeringen fremlægger forslag om etablering af en Metro cityring i København. Metrobanen skal gå fra Københavns Hovedbanegård over Højbro plads, Kongens Nytorv, Østerbro, Nørrebro, Frederiksberg og Vesterbro,

## 27. oktober

### Den nye EU-Kommission i vanskeligheder

For ikke at blive nedstemt udsætter José Manuel Barroso afstemningen i Europaparlamentet om godkendelse af hans nye EU-Kommission. Det er modstand mod den udpegede italienske kommissær Rocco Buttiglione pga. kontroversielle synspunkter om homoseksuelle og kvinder.

## 29. oktober

### EU's forfatningstraktat underskrives

Ved en højtidelighed i Rom underskrives EU's forfatningstraktat af de 25 landes stats- og regeringschefer. Den træder i kraft 1. januar 2007, hvis den forinden er godkendt i alle medlemslande. Danmark og en halv snes andre EU-lande vil lægge sagen ud til folkeafstemning.

## 1. november

### Dansk aftale om EU's forfatningstraktat

Regeringspartierne Venstre og Konservative indgår aftale med Socialdemokratiet, Radikale og SF om fortolkning af EU's forfatningstraktat. De fem partier vil anbefale et ja ved en folkeaf-

stemning. Aftalen betyder bl.a., at forfatningstraktaten sendes til folkeafstemning alene. Først senere kan de fire danske EU-forbehold evt. sendes til afstemning.

## 2. november

### Bush genvalgt som præsident

Ved rekordhøj valgdeltagelse bliver republikaneren George W. Bush genvalgt. Demokraten John Kerry bliver slået med 3,5 millioner stemmer.

## 10. november

### Aftale om finansloven for 2005

Regeringen og Dansk Folkeparti indgår en aftale om finansloven for 2005, der bl.a. indebærer:

- en styrkelse af sundhedsområdet, herunder en særlig indsats på kræftområdet. Der afsættes yderligere 575 mio. kr. i 2005.
- en forhøjelse af den supplerende pensionsydelse og et særligt varmetillæg for pensionister. Pensionsydelsen stiger 340 mio. kr. i 2005.
- styrket forskning i grundforskning og højteknologi. Der afsættes 4 mia. kr. i 2005 i kapitaltilskud finansieret ved salg af statslige aktiver mv.
- en landsdækkende pasningsgaranti for børn.
- antallet af fængselspladser øges.
- nedsættelse af afgifter på øl og vin, men forhøjelser på cigaretter og alkoholsodavand.

For at overholde skattestoppet er parterne enige om at nedsætte den statslige bundskat med 150 mio. kr. på grund af de kommunale skattestigninger, så den samlede beskatning ikke stiger.

## 15. november

### Nordisk storbørs på vej

Københavns fondsbørs og den svensk-finsk-baltiske OMX-børs underskriver en hensigts-erklæring om at slutte sig sammen.

## 16. november

### Grækenland i euro-snyd

EU's økonomi- og finansministre nøjedes på deres møde i Bruxelles med en henstilling til grækerne om at efterleve den budgetdisciplin, som ligger bag for euro-samarbejdet. Det sker, efter at det er kommet frem, at Grækenland i 2001 snød sig ind i euro-samarbejdet ved at rapportere for små tal for budgetunderskuddet.

## 14. december

### EU støtter Tyrkiets optagelse i EU

Med godt 60 pct. af de afgivne stemmer støtter EU-parlamentet, at EU skal begynde optagelsesforhandlinger med Tyrkiet.

## 21. december

### SF siger ja til EU-forfatningen

SF's medlemmer siger ja til EU's forfatningstraktat med 63,8 pct. af de afgivne stemmer.

## 26. december

### Jordskælvsbølge i Det Indiske Ocean

Et undersøisk jordskælv ud for Sumatras kyst målt til 9,0 på Richterskalaen frembringer voldsomme flodbølger, der rammer kysterne til alle lande omkring Det indiske Ocean. Resultatet er

enorme ødelæggelser og op mod 300.000 døds-ofre, heriblandt 46 danskere.

## 31. december

### Rekordhandel med aktier på børsen

Omsætningen med aktier på Københavns fondsbørs blev i 2004 på 593 mia. kr. Det er en stigning på 42 pct. i forhold til 2003.

## 2005

## 18. januar

### Statsministeren udskriver folketingsvalg

Statsminister Anders Fogh Rasmussen udskriver valg til Folketinget 8. februar. Hverken på valutamarkedet eller på fondsbørsen opstår der usikkerhed.

## 8. februar

### Forsat borgerligt flertal bag VK

Folketingsvalgets store sejrherre er Det Radikale Venstre med en fremgang på otte mandater. Konservative, Dansk Folkeparti og Enhedslisten går hver frem med to mandater. Venstre taber fire mandater, men bevarer stillingen som landets største parti. Venstres tilbagegang opvejes af fremgang for de Konservative og Dansk Folkeparti, og VK-regeringen fortsætter med et uforandret flertal bag sig på 94 mandater. Socialdemokratiet oplever det dårligste folketingsvalg siden 1973. Partiet mister fem mandater, mens SF mister ét. Kristendemokraterne mister sine fire mandater og glider helt ud af folketetinget. CD og Minoritetspartiet klarer heller ikke spærregrensen. Den socialdemokratiske leder, Mogens Lykketoft, påtager sig ansvaret for nederlaget og bebuder sin afgang.

## 9. februar

### SF-leder trækker sig

SF's leder gennem 14 år, Holger K. Nielsen, meddeler, at han efter et skuffende folketingsvalg trækker sig tilbage som leder af SF.

## 10. februar

### Vismænd efterlyser ny økonomisk plan

I en kronik i Berlingske Tidende påpeger de tre økonomiske vismænd, at der er behov for udarbejdelse af en ny og mere realistisk plan for dansk økonomi end den hidtidige 2010-plan.

## 15. februar

### OECD ønsker reformer i dansk økonomi

OECD fremlægger en rapport om dansk økonomi, der på linie med de danske vismænd anbefaler reformer, hvis velfærdssamfundet skal bevares. OECD ønsker at afskaffe eller begrænse efterlønnen, nedsætte indkomstskatten og til gengæld hæve afgifter og ejendomsskatter samt ændre uddannelsesstøtten, så den tilskynder unge til at færdiggøre deres uddannelse hurtigere.

## 15. februar

### Forbrugsministeren går af

Familie- og forbrugerminister Henriette Kjær (K) går af som minister, fordi hun og hendes mand

har rod i deres privatøkonomi, og de er blevet dømt i byretten som dårlige betalere.

## 18. februar

### Let omdannet VK-regering

Statsminister Anders Fogh Rasmussen præsenterer en lettere omdannet VK-regering, der omfatter to nye ministre, nemlig Rikke Hvilshøj (V), der overtager Integrationsministeriet fra Bertel Haarder (V), og Lars Barfoed (K), der overtager Familie- og Forbrugerministeriet efter Henriette Kjær (K). Bertel Haarder overtager Undervisningsministeriet efter Ulla Tørnæs (V), der bliver udviklingsminister. Han overtager også Kirkeministeriet efter Tove Fergo (V), der helt forlader politik. Trafikminister Flemming Hansen (K) overtager energiområdet, men afgiver til gengæld posten som nordisk samarbejdsminister til miljøminister Connie Hedegaard.

## 20. februar

### Spansk ja til EU-forfatningen

Spanien siger i en folkeafstemning ja til EU-forfatningen med 76,7 pct. af de afgivne stemmer.

## 3. marts

### Aftale om ny kommunal inddeling

VK-regeringen, Socialdemokratiet og de Radikale indgår aftale om en ny kommunal inddeling af Danmark i 99 kommuner fra 1. januar 2007. I en halv snes kommuner skal der først holdes folkeafstemning om de nye kommunegrænser.

## 4. marts

### Danmark og globaliseringen

Uddannelse er et nøgleord, hvis Danmark skal klare sig i fremtiden. Det understreges i en delrapport fra Velfærdskommissionen.

## 16. marts

### Nationalbanken: Rentespænd på nul

Nationalbanken fremlægger sin årsberetning for 2004. Forskellen på den 10-årige danske rente og den tilsvarende tyske rente er nu indsnævret til omkring nul.

## 22. marts

### Stabilitets- og vækstpagt oplødes

Efter pres fra Tyskland og Frankrig, der i flere år har overskredet kravene i EU's stabilitets- og vækstpagt, oplødes reglerne. Lande, der overskrider de fastsatte grænser for underskud og gæld, får længere frister til at rette de offentlige finanser op, ligesom de kan slippe for bøder til EU, hvis de kan give gode forklaringer.

## 22. marts

### Genstart for Lissabon-strategien

EU's stats- og regeringsledere enes om at genstarte Lissabon-processen for at gøre EU til verdens mest konkurrencedygtige område.

## 4. april

### Valutabeholdningen rekordstor

Den danske valutareserve voksede i marts med 11 mia. kr. til 235,1 mia. kr.

## Færøerne får større selvstændighed

Statsminister Anders Fogh Rasmussen og Færøernes lagmand Johannes Eidesgaard underskriver en erklæring, der giver færingerne mulighed for øgede beføjelser over færøske sagsområder.

## Lukkeloven bliver lempet

Regeringen bebuder, at den vil ændre lukkeloven, så butikkerne kan holde åbent om søndagen 20 gange om året mod nu 8 gange.

## 5. april

### Regeringen nedsætter globaliseringsråd

Med statsministeren som formand nedsætter regeringen et globaliseringsråd bestående af topfolk fra erhvervslivet og nogle få ministre. Rådet skal fremlægge visioner og forslag til, hvordan Danmark skal klare sig i fremtidens stærke internationale konkurrence.

## 12. april

### Socialdemokratiet vælger ny formand

Socialdemokratiets medlemmer vælger den 38-årige Helle Thorning-Schmidt til ny partiformand med 53 pct. af stemmerne mod 47 pct. til modkandidaten Frank Jensen.

## 24. april

### Bulgarien og Rumænien på vej mod EU

Rumænien og Bulgarien underskriver EU's tiltrædelsestraktat.

## 29. april

### SF vælger ny formand

SF's medlemmer vælger den 53-årige Villy Søvnald som ny formand efter Holger K. Nielsen. Villy Søvnald får næsten 60 pct. af stemmerne, mens Pia Olsen får 34 pct. og Meta Fuglsang ca. 7 pct.

## 2. maj

### Flere lande med i ERM2

Cypern, Malta og Letland indtræder i fastkurs-samarbejdet ERM2, hvor de deltagende lande fastholder deres valuta omkring en aftalt centralkurs i forhold til euroen.

## 29. maj

### Fransk nej til EU-forfatningen

54,9 pct. af franskmændene stemmer nej til forslaget om en EU-forfatning, mens 45,1 pct. stemte ja.

## 31. maj

### Barsebäck lukker

Det svenske kraftværk Barsebäck lukker den sidste af sine atomreaktorer efter 30 års drift.

## 1. juni

### Hollandsk nej til EU-forfatningen

Tre dage efter det franske nej til EU-forfatningen siger også de hollandske vælgere nej. 61,6 pct. af de afgivne stemmer sagde nej og kun 38,4 pct. ja.

## 2. juni

### Euro-fald efter to landes EU-nej

Euroen falder til sit laveste niveau i mere end syv måneder, efter at de to eurolande Frankrig og Holland begge har stemt nej til EU's forfatning. Medvirkende til euroens kurs-fald er forlydender om, at den tyske finansminister har givet euroen skyld for den skrantende tyske økonomi.

## 17. juni

### Ingen SP-bidrag de næste to år

Suspensionen af indbetalinger til Særlig Pensionsopsparring i 2004 og 2005, der blev besluttet i forbindelse med den såkaldte forårspakke, forlænges frem til og med 2007.

## 17. juni

### EU-topmøde ender i fiasko

Det lykkes hverken for EU's stats- og regeringschefer at finde en løsning på problemerne efter det franske og hollandske nej til EU-forfatningen eller at enes om EU-budgettet for de kommende år. Den planlagte folkeafstemning i Danmark den 27. september udskydes på ubestemt tid.

## 22. juni

### Ny nationalbankdirektør

Regeringen udnævner departementschef i Statsministeriet, Nils Bernstein, til ny nationalbankdirektør efter Bodil Nyboe Andersen.

## 4. juli

### Rekordstor valutabeholdning

Nationalbanken offentliggør tal, som viser, at den danske valutareserve er rekordstor: 236,3 mia. kr. ved udgangen af juni.

## 5. juli

### USA's præsident besøger Danmark

På vej til G-8 møde i Skotland besøger den amerikanske præsident, George W. Bush Danmark.

## 7. juli

### Terrorbomber i London

Fire bomber eksploderer i London, tre på undergrundsstationer og én i en bus. 56 mennesker mister livet, og over 700 såres. En gruppe med tilknytning til Al-Quaeda menes at stå bag angrebet, som udløser forhøjet terrorberedskab i en række europæiske storbyer.

## 10. juli

### Luxembourg siger ja til EU-forfatningen

Ved en folkeafstemning siger 56,5 pct. af vælgerne ja til forslaget til en EU-forfatning. 43,5 pct. stemmer nej.

## 21. juli

### Mislykkede terrorbomber i London

To uger efter terrorbomberne i London forsøges fire nye bomber bragt til sprængning. Kun tændsætterne sprænger, og ingen mennesker bliver dræbt eller alvorligt såret.



**23. juli****Terrorbomber i Sharm-el-Sheik**

Terrorbomber i badebyen Sharm el-Sheik i Ægypten dræber 88 mennesker og sårer mange.

**2. august****Islændinge køber Illum**

Stormagasinet Illum købes af den islandske Baugur Group, der i forvejen ejer Magasin.

**2. august****Aktiekurserne slår hidtidig rekord**

Det ledende aktiekursindeks, KFX-indekset, slår den hidtidige rekord. KFX-indekset nåede bunden den 12. marts 2003 med 169,04, men er nu steget til mere end det dobbelte.

**8. august****Mærsk køber stort op i Nordsøen**

A. P. Møller Mærsk køber olierettigheder til ti produktionsfelter i Nordsøen for 17,8 mia. kr. af det amerikanske selskab Kerr-McGee.

**29. august****Orkan i Mexicanske Golf øger oliepris**

En voldsom orkan i Den Mexicanske Golf fører til store ødelæggelser og tusinder af omkomne i USA's sydøstlige stater. Der sker også store ødelæggelser på olieanlæg, hvilket får oliepris- og benzinpriserne til at stige og renten til at falde. Olieprisen kommer op over 70 dollar tønden.

**10. oktober****Angela Merkel ny kansler**

Angela Merkel fra det borgerlige CDU/CSU afløser socialdemokraten Gerhard Schröder som Tysklands kansler. Hun kommer til at stå i spidsen for en regering med det borgerlige CDU/CSU og det socialdemokratiske SPD.

**7. november****Aftale om finansloven for 2006**

Regeringen og Dansk Folkeparti indgår aftale om finansloven for 2006, der bl.a. indeholder forbedringer for førtidspensionister og midler til ældreområdet, flere penge til forskning og folkeskolen. Taksterne for børnehaver og vuggestuer samt afgifter på el og varme nedsættes.

**15. november****Mange S-sejre ved kommunevalget**

Socialdemokratiet blev det parti, som efter kommunevalget satte sig på flest borgmesterposter i de 98 nye storkommuner. Venstre fik en andenplads. Ved valget til de fem nye storregioner, der afløser amtskommunerne, satte Socialdemokratiet sig på formandsposten i Nordjylland, Midtjylland og Hovedstadsregionen, mens Venstre fik formandsposten i Syddanmark og på Sjælland.

**22. november****Første kvindelige kansler i Tyskland**

Den borgerlige CDU-leder Angela Merkel godkendes som ny tysk kansler ved en afstemning i

Forbundsdagen. To tredjedele af medlemmerne stemte for hende.

**23. oktober****OECD ønsker efterlønnen afskaffet**

Den økonomiske samarbejdsorganisation OECD foreslår, at Danmark afskaffer efterlønsordningen og gennemfører tiltag, der kan fastholde de ældre på arbejdsmarkedet i flere år.

**28. november****Slovakiet optages i fastkurssamarbejdet**

Slovakiet indtræder som det ottende medlem i EU's valutakurssamarbejde, ERMII.

**31. november****TDC overtages af fem kapitalfonde**

Fem internationale kapitalfonde vil købe det danske teleselskab TDC og tilbyder en pris på 76 mia. kr. TDC-ledelsen er positiv, og dermed bliver Danmarkshistoriens største virksomhedshandel en realitet, hvis handelen godkendes.

**1. december****Europa hæver renten**

Den europæiske centralbank hæver renten fra 2,00 til 2,25 procent. Det er den første renteforhøjelse i mere end fem år. Den danske nationalbank hæver renten tilsvarende.

**7. december****Velfærdskommissionens forslag**

I oplægget "Fremtidens velfærd - vores valg" fremsætter Velfærdskommissionen efter to års arbejde 43 konkrete forslag til, hvordan Danmark bør tackle en fremtid med flere ældre og færre i den erhvervsaktive alder. Kommissionen foreslår bl.a., at efterlønnen udfases, folkepensionsalderen skal vokse i takt med levealderen, skolestarten skal fremrykkes, de unge skal hurtigere gennem uddannelsen og i arbejde, skatten på arbejde skal lempes, og der indføres brugerbetaling på sundhedsydelser.

**31. december****Omsætningsrekord på børsen**

Handlen med danske værdipapirer slog alle rekorder i det forløbne år. I 2005 blev der omsat aktier for 937,2 mia. kr. svarende til en vækst på 58 pct. i forhold til 2004.

**2006****8. januar****ATP afviser at sælge TDC-aktier**

ATP vil ikke sælge sine aktier i TDC til den tilbudte kurs til de udenlandske kapitalfonde i konsortiet NTC. Derved er der opstået tvivl, om salget af TDC bliver til noget.

**11. januar****EU-dom mod eksklusivaftaler**

Den europæiske menneskerettighedsdomstol i Strasbourg fastslår i en dom, at eksklusivaftaler,

der tvinger lønmodtagere til at være medlem af et bestemt fagforbund, er i strid med menneskerettighederne. Derfor vil regeringen nu forbyde alle former for eksklusivaftaler.

**11. januar****Holland: EU-forfatningen er død**

Den hollandske udenrigsminister, Bernard Bot, siger, at EU's forfatningstraktat er død efter de hollandske og franske folkeafstemninger.

**26. januar****Saudi-bojkot af danske varer**

Religiøse og politiske ledere i Saudi-Arabien opfordrer til boykot af danske varer med den begrundelse, at Jyllands-Postens tegninger af profeten Muhammed er en religiøs krænkelse, som skal undskyldes. I de følgende dage og uger breder boykotten sig til mange muslimske lande.

**1. februar****Muhammed-tegninger i europæiske aviser**

I kølvandet på afbrændinger af Dannebrog i flere muslimske lande bringer en række europæiske aviser Jyllands-Postens karikaturtegninger af profeten Muhammed, der er årsagen til de voldsomme reaktioner.

**2. februar****Enighed om Metro cityring**

Regeringen indgår forlig med Socialdemokratiet, Radikale og Dansk Folkeparti om at bygge en metro cityring i København med 17 underjordiske stationer. Prisen anslås til 15 mia. kr.

**4. februar****Ambassade i Syrien afbrændes**

Den danske ambassade i Syrien sættes i brand af muslimer, som kræver en undskyldning for Jyllands-Postens Muhammed-tegninger.

**5. februar****Konsulat i Libanon afbrændes**

Demonstranter i Libanon sætter ild til det danske generalkonsulat i Beirut.

**6. februar****Ambassade i Iran angribes**

Muslimske demonstranter angriber den danske ambassade i Irans hovedstad Teheran. Demonstrationer breder sig til afrikanske lande som Nigeria og Kenya samt til asiatiske lande som Malaysia, Indonesien og Filippinerne. USA, Storbritannien, NATO, EU og andre internationale aktører tager afstand fra de volden.

**9. februar****Begrænset effekt af boykot**

Danmarks Statistik oplyser, at eksporten i 2005 til de 57 lande, der er medlemmer af OIC, Organization of the Islamic Countries, beløb sig til 14,9 mia. kr. Det er 3 pct. af den samlede danske eksport. Hverken aktiekurserne, obligationskurserne eller kronekursen er nævneværdigt

påvirket at den boykot af danske varer, som er sat i værk i en række muslimske lande.

### SAS har overskud

For første gang i fem år fremlægger det skandinaviske luftfartsselskab SAS et årsregnskab, som viser overskud.

### Stort overskud i Den Danske Bank

Landets største bank, Den Danske Bank, fremlægger et 2005-regnskab, som viser et overskud på 12,8 mia. kr. efter skat.

### 16. februar

#### EU-servicedirektivet vedtaget

Europaparlamentet vedtager det såkaldte servicedirektiv, som skal give forbrugerne lettere adgang til et større udvalg af tjenesteydelser.

### 27. februar

#### Kommunal udligningsreform

Efter den nye kommunale inddeling indgår regeringspartierne aftale med Dansk Folkeparti og De Radikale om en finansieringsreform, som flytter betydelige skattebeløb fra kommunerne i hovedstadsområdet til Vestdanmark.

### 2. marts

#### Europæisk rentestigning

Den europæiske Centralbank hæver renten med 0,25 pct., og den danske nationalbank følger efter med en tilsvarende forhøjelse af renten.

### 2. marts

#### Støtteopkøb af danske kroner

Nationalbanken støtteopkøbte i februar danske kroner for 34 mia. kr. for at holde kronkursen tæt på den aftalte centralkurs i forhold til euroen. Valutabeholdningen faldt med 15 pct. Valutaudstrømningen skyldes danske investorerers omlægning fra danske til udenlandske aktier.

### 14. marts

#### Fugleinfluenza i Danmark

En musvåge fundet på Svinø strand ved Næstved viser sig at være død af fugleinfluenza. Det er første tilfælde af sygdommen i Danmark.

### 21. marts

#### Globaliseringsrådet fremlægger forslag

Globaliseringsrådet fremlægger 333 forslag i pjecen "Fremgang, fornyelse og tryghed – strategi for Danmark i den globale økonomi – de vigtigste initiativer".

### 29. marts

#### Skuffende regnskab for A.P. Møller

Et skuffende regnskab fra A. P. Møller-Mærsk fik kursen på Mærsk-aktierne til at falde

### 31. marts

#### Udlandsgælder er nu helt væk

Nationalbanken oplyser, at Danmark for første gang siden 2. verdenskrig er gældfri i forhold til udlandet. Ved udgangen af 2005 oversteg de

danske tilgodehavende i udlandet den samlede gæld til udlandet med 36 mia. kr. Danmark har dermed netto-tilgodehavende i udlandet svarende til godt 2 pct. af BNP. Udlandsgælden kulminerede i 1988 med 48 pct. af BNP.

### 3. april

#### Nye fællesnordiske aktieindeks

Den nordiske OMX-børs, der omfatter børserne i København, Stockholm, Helsingfors, Riga, Tallinn og Vilnius, introducerer i samarbejde med børserne i Oslo og Reykjavik en række nye aktieindeks, VINX-indeksene.

### 4. april

#### Velfærdsudspil fra VK-regeringen

VK-regeringen fremlægger en stribe forslag til at tackle globaliseringen og den voksende forsørgerbyrde i i pjecen "Fremtidens velstand og velfærd – velfærdsreformer og investeringer i fremtiden".

### 18. april

#### Oliepris slår nye rekorder

Prisen på råolie sætter ny rekord med over 72 dollar pr. tønde. Det skyldes bl.a. risikoen for en konflikt mellem de vestlige lande og det olieeksporterende Iran, som mistænkes for at udvikle atombomber. Også den kraftige økonomiske vækst i Kina har været med til at drive olieprisen op. I Danmark er benzinprisen nu oppe over 10 kr. for en liter blyfri oktan 95.

### 27. april

#### Laveste ledighed i mere end 30 år

Antallet af arbejdsløse faldt i marts til 133.500 personer eller 4,8 pct. af arbejdsstyrken. Det er den laveste ledighed i Danmark i over 30 år.

### 3. maj

#### Stort underskud på Lindøværftet

Underskuddet i A.P. Møllers værftsgruppe blev i 2005 på godt 775 millioner kroner. Der er næsten tale om en fordobling i forhold til 2004.

### 11. maj

#### Fødevarerkontrol skal undersøges

Regeringen og Dansk Folkeparti vil gennemføre en uafhængig undersøgelse af Fødevarerkontrollen efter problemer med fund af gammelt kød, manglende tilsynsbesøg og fejl i kontrollen.

### 15. maj

#### Stort fald i aktiekurserne

Fra et historisk toppunkt falder de danske aktiekurser kraftigt. Det ledende aktiekursindeks (OMXC20) faldt således med 3,7 pct. i løbet af dagen, og yderligere kursfald skete de følgende dage.

### 3. juni

#### Montenegro bliver selvstændig

Parlamentet i Montenegro erklærer landet for en selvstændig stat. Det hidtidige fællesskab med Serbien opløses, og dermed forsvinder også den sidste rest af det tidligere Jugoslavien.

### 1. juni

#### Vismænd advarer mod overophedning

De økonomiske vismænd advarer mod risiko for overophedning af økonomien med dertil hørende større inflation og forringet konkurrenceevne. Desuden foreslår vismændene afgifter på kørsel i de store byer.

### 10. juni

#### Aftale om regionernes økonomi

Regeringen indgår aftale med Danske Regioner om regionernes økonomi for 2007. Aftalen indebærer bl.a. 925 mill. kr. mere til sygehusene end i 2006.

### 16. juni

#### Russisk gas til Danmark

Dansk Olie og Naturgas (DONG) indgår sin første aftale om levering af naturgas fra Rusland. Ifølge aftalen skal Gazprom fra 2011 via det nordeuropæiske gasrørnet levere en milliard kubikmeter gas om året til danskerne.

### 20. juni

#### Forlig om fremtidens velfærd

Regeringen indgår forlig med Dansk Folkeparti, Socialdemokratiet og Radikale om indretning af velfærdssamfundet for at imødegå den kommende stigning i den såkaldte ældrebryde.

#### Dansk kreditværdighed står stærkt

Kreditværdighedsinstituttet Standard & Poor's fremlægger en rapport, der viser, at Danmark i modsætning til de fleste andre vestlige industrilande står stærkt rustet til at fastholde sin topkarakter i kreditværdighed, AAA.

#### Lego flytter til Østeuropa

Legetøjsfabrikken Lego oplyser, at man vil flytte produktionen til Østeuropa, og at 900 medarbejdere i Billund derfor skal afskediges.

### 4. august

#### Renteforhøjelse til 3,25 pct.

Nationalbankens udlånsrente sættes op med 0,25 procentpoint til 3,25 pct.

### 21. august

#### Nye gratisaviser udsendes

Både Det Berlingske Officin og JP/Politikens Hus vil udgive nye husstandsomdelte gratisaviser, efter at det islandske Dagsbrun tidligere meldte ud, at man vil udgive en gratisavis i Danmark.

### 21. august

#### Våbenhvile i Mellemosten

Med FN's mellemkomst træder en våbenhvile i kraft i krigen mellem Israel og Hisbollah. En FN-styrke skal indsættes for at sikre freden.

### 23. august

#### TV2 køber radiokanal

TV2 køber den 5. landsdækkende FM-radiokanal

og kan dermed sende radio til ca. 85 pct. af befolkningen. Auktionsprisen blev 184 mill. kr.

## 5. september

### Syv unge fra Fyn anholdes for terrorplaner

Syv unge muslimer fra Vollsmose-kvarteret i Odense anholdes ved en stor politiaktion, sigtet for at planlægge en terrorbombsprængning.

## 17. september

### Borgerlig valgsejr og ny regering i Sverige

Sverige får en borgerlig regering med den konservative Frederik Reinfeldt som ny statsminister. Han afløser den socialdemokratiske Göran Persson. De fire borgerlige partier (Moderaterne, Centerpartiet, Folkpartiet og Kristdemokraterne) vandt valget til den svenske Riksdag.

## 6. oktober

### Renteforhøjelse til 3,50 pct.

Nationalbankens udlånsrente sættes op med 0,25 procentpoint til 3,50 pct.

## 7. november

### Aftale om finansloven for 2007

For sjette år i træk indgår regeringen og Dansk Folkeparti en aftale om finansloven.

## 16. november

### Kvalitetsreform på vej i offentlig sektor

Regeringen offentliggør pjecen "På vej mod en kvalitetsreform", som lægger op til debat om, hvordan den offentlige service kan forbedres.

## 6. december

### Rapport anbefaler tilbagetrækning fra Irak

Irak Studiegruppen, med forhenværende amerikanske udenrigsminister James Baker i spidsen, anbefaler, at de amerikanske styrker gradvis skal trække sig fra kamp i Irak. Den anbefaler også, at USA engagerer sig direkte og konstruktivt med Iran og Syrien - som George W. Bush ellers ser som en del af "Ondskabens Akse".

## 8. december

### Renteforhøjelse til 3,75 pct.

Nationalbankens udlånsrente sættes op med 0,25 procentpoint til 3,75 pct.

# 2007

## 1. januar

### Bulgarien og Rumænien i EU

EU blev pr. 1. januar udvidet til 27 medlemmer, idet Bulgarien og Rumænien indtrådte.

### Slovenien indfører euroen

Slovenien blev det trettende land, der udskiftede sin nationale møntfod med EU's fælles møntfod.

Dermed er Slovenien det første land fra den tidligere Østblok, der indfører Euroen.

## 10. januar

### EU vil skære CO<sub>2</sub> med 20 pct.

EU's 27 medlemslande skal skære deres udslip af CO<sub>2</sub> og andre drivhusgasser med mindst 20 pct. inden 2020 i forhold til 1990-niveau. Det fremgår af den nye EU-energiplan, som Kommissionen har fremlagt. Samtidig skal EU have som et bindende mål, at en femtedel af energiforsyningen i 2020 skal komme fra vind, sol, bølger eller andre vedvarende energikilder.

### Bush sender flere soldater til Irak

USA's præsident bebuder optrapning af indsatsen i Irak med ekstra 20.000 soldater.

## 26. januar

### Indgreb mod kapitalfonde

Regeringen præsenterer et forslag til skatteomlægning, der skal hindre kapitalfonde i at unddrage sig beskatning i Danmark.

## 30. januar

### EU siger nej til danske pensionsregler

EF-domstolen underkender de danske pensionsordninger, blandt andet fordi der kun gives skattefradrag, hvis ordningen er oprettet i et pensionselskab med hjemsted i Danmark.

## 7. februar

### Nye regler for store butikker

Regeringen fremsætter lovforslag, der blandt andet skal sætte maksimumstørrelsen for store butikker op fra 3000 til 3500 kvadratmeter.

## 24. februar

### Industriens nye overenskomster på plads

Det 3-årige forlig omfatter direkte 240.000 funktionærer og timelønnede, og ud over regulering af mindsteløn og andre satser indebærer det blandt andet en række nyskabelser for de industriansatte. Bl.a. følgende:

- Som udgangspunkt reguleres de fleste satser med tre procent.
- Der etableres en kompetenceudviklingsfond.
- Forældreorloven udvides fra 6 uger til 9 uger, heraf er 3 uger reserveret faderen og tre uger moderen. Hermed er der for første gang i Danmark øremærket barselsorlov med løn til mænd.
- Pensionsbidraget forhøjes pr. 1. juli 2008 til 11,1 pct. og pr. 1. juli 2009 til 12 pct.

## 9. marts

### Grønt resultat på EU-topmøde

EU's stats- og regeringsledere har sat som mål, at EU og alle de industrialiserede lande skal reducere udledningerne af drivhusgasser med 30 pct. i 2020 i forhold til 1990. Dette skal ske gennem en global aftale. EU har som første skridt besluttet at reducere med mindst 20 pct. i 2020 gennem implementering af den energihandlingsplan, som miljøministrene blev enige om tidligere på året, og som stats- og regeringslederne også godkendte på topmødet.

## 18. april

### Skattepakke fremsat i Folketinget

Hovedelementerne i Skattepakken er en nedsættelse af selskabsskatten og virksomhedsskatten fra 28 til 25 pct., CFC-reglerne justeres, så de omfatter alle finansielle datterselskaber uanset om det er dansk eller udenlandsk, der indføres loft over fradrag for finansieringsudgifter, afskrivningsreglerne strammes, beskatningen af aktieindkomst justeres, som følge af nedsættelse af selskabsskatte mm.

## 6. maj

### Ny præsident i Frankrig

Den borgerligt-liberale Nicolas Sarkozy er Frankrigs nye præsident. Han varsler liberale økonomiske reformer, bl.a. på arbejdsmarkedet, en pensionsreform og en skattereform. Han vil også regulere indvandringen yderligere med begrænsninger af familiesammenføringer. Han siger klart nej til tyrkisk medlemskab af EU, og går ind for en ny EU-traktat i miniformat.

## 7. maj

### Nyt parti: Ny Alliance

Ny Alliance præsenterer sig som et socialliberalt og socialkonservativt midterparti og vil søge indflydelse både til højre og venstre. Initiativtagerne er Naser Khader, Anders Samuelsen og Gitte Seeberg. Partiet ønsker en regering med et bredere grundlag end VK-regeringen, der alene støttes af Dansk Folkeparti. Der er ikke fremlagt et egentligt politisk program.

Hovedpunkterne for partiet er:

- En skattereform, der sænker skatten til omkring 40 procent for alle.
- En realistisk indvandringspolitik og human flygtningepolitik, hvor Dansk Folkepartis indflydelse svækkes.
- Globalt udsyn og et stærkt EU, som Danmark skal være fuldgældigt medlem af. For nyet respekt for FN og menneskerettigheder og et løft i Danmarks udviklingsbistand til én procent af bruttonationalindkomsten.
- Reform af bl.a. folkeskolen
- Danmark skal være selvforsynende med vedvarende energi.

## 17. april

### 6,4 mia. til den offentlige sektor

De såkaldte trepartsforhandlinger mellem regeringen, de offentlige arbejdsgivere - Danske Regioner og Kommunernes Landsforening - samt LO og AC (Akademikernes Centralorganisation) vil afsætte 6,4 milliarder kroner til den offentlige sektor fra 2008 til 2011. I resultatet indgår en række initiativer, der skal forbedre rammerne for den offentlige sektor og fremme rekrutteringen. De offentligt ansattes kompetencer skal have et løft. De skal have mere uddannelse, blive bedre ledere, og så skal arbejdsmiljøet hæves. Der skal være nok ansatte til at give bedre service.

## 21. august

### Tre planer for Danmarks fremtid

Regeringen har fremlagt tre store planer for Danmarks fremtid. For det første en kvalitetsre-



form, der skal sikre bedre velfærd til borgerne og bedre vilkår og større arbejdsglæde for de offentligt ansatte, der leverer velfærden. En række af forslagene er aftalt i de såkaldte trepartsaftaler (se 17. april). For det andet en 2015-plan, der skal sikre, at forbedringer og investeringer i velfærden hviler på et solidt og ansvarligt økonomisk fundament. For det tredje en plan for yderligere reduktion af skatten på arbejdsindkomst.

### 3. september

#### Lavere skat, højere grønne afgifter

Regeringen og Dansk Folkeparti har aftalt, at skatten på arbejde lettes med 9,5 mia. kr. Pengene kommer fra højere grønne afgifter, og en planlagt nedsættelse af bruttoskatten droppes.

- Jobfradraget forhøjes til 4,25 pct. Det maksimale fradrag bliver 13.100 kr.
- Grænsen for, hvornår man skal betale mellem-skat, hæves med 56.000 kr.
- Personfradraget forhøjes med 1.000 kr. årligt.
- Der lægges loft over antallet af top- og mellem-skatteydere på niveauet for i år.
- Overførselsindkomster forhøjes med 0,6 pct.
- Energiafgifter på benzin, diesel, el, naturgas og olie vil fra 2008 stige med prisudviklingen.
- Bruttoskatten fastfryses på 8 pct., og Arbejds-markedsfonden nedlægges.
- Skattepakken forventes at øge arbejdsudbuddet med 7.300 personer. Ekstra skatteindtægter fra disse skal give de sidste 2,25 mia. kr. til at betale for lettelsen af skat på arbejde.
- Også i 2008 suspenderes opkrævningen af den særlige pensionsopsparring, SP.

### 12. september

#### Ændringer i regeringen

Socialminister og minister for ligestilling Eva Kjer Hansen udnævnes til minister for fødevarer, landbrug og fiskeri. Minister for fødevarer landbrug og fiskeri Hans Christian Schmidt udtræder af regeringen. Karen Jespersen bliver ny socialminister og minister for ligestilling. Medlem af Folketinget Jakob Axel Nielsen bliver transport- og energiminister. Transport- og energiminister Flemming Hansen forlader regeringen.

### 19. oktober

#### Enighed om ny EU-traktat

De 27 regeringer i EU er blevet enige om en ny traktat, som kaldes reformtraktaten. Den skal underskrives i Lissabon 13. december 2007. Traktaten betyder ikke umiddelbart, at Danmark afgiver suveræniteten, og det er derfor en politisk beslutning, om danskerne skal stemme.

### 9. november

#### Dollar, guld og olie skriver historie

Dollaren bliver handlet til historisk lave kurser, oliepriserne skyder i vejret, og en tønde dollar koster tæt ved 100 dollars, hvilket er det højeste niveau nogen sinde i løbende priser. Prisen på guld er også steget til det højeste niveau siden

1980'erne. Det er sandsynligvis frygten for et større økonomisk tilbageslag i USA, der lige nu skaber nervøsiteten og store prisudsving.

### 13. november

#### Folketingsvalg 2007

Anders Fogh Rasmussen, Venstre, fortsætter som Danmarks statsminister. Valget resulterede i følgende mandatfordeling:

Parti	Mandatfordeling	Ændring
Socialdemokratiet	45	-2
Radikale Venstre	9	-8
Konservative Folkeparti	18	0
Socialistisk Folkeparti	23	12
Kristeligt Folkeparti	0	0
Dansk Folkeparti	25	1
Venstre	46	-6
Ny Alliance	5	5
Enhedslisten	4	2
I alt	175	-

Sidste folketingsvalg var 8. februar 2005.

### 22. november

#### Nyt regeringsgrundlag

*Mulighedernes samfund* hedder det nye regeringsgrundlag med VK-regeringens målsætninger for den kommende valgperiode. Nogle hovedpunkter er:

- Skattereform, der markant sænker marginalskatten.
- Kommission skal forberede reformen, der freder boligjerne. Afgifter kan hæves for at fremme miljørigtig adfærd.
- Folkeafstemning om de danske EU-forbehold.
- 60 mia. kr. til kvalitetsreform af den offentlige sektor.
- Ulandsbistanden skal øges over en årrække og målrettes mod Afrika.
- Jobplan skal skaffe titusinder af udlændinge, ledige og pensionister i arbejde.
- Akut behandlingsgaranti for kræft- og hjertepatienter.

### 23. november

#### Regeringen Anders Fogh Rasmussen III

Statsminister Anders Fogh Rasmussen har sin nye regering på plads:

*Statsminister:* Anders Fogh Rasmussen (V)  
*Økonomi- og erhvervsminister:* Bendt Bendtsen (K)  
*Udenrigsminister:* Per Stig Møller (K)  
*Finansminister:* Lars Løkke Rasmussen (V)  
*Beskæftigelsesminister:* Claus Hjort Frederiksen (V)  
*Justitsminister:* Lene Espersen (K)  
*Kulturminister:* Brian Mikkelsen (K)  
*Minister for flygtninge, indvandrere og integration og kirkeminister:* Birthe Rønn Hornbech (V)  
*Undervisningsminister og minister for nordisk samarbejde:* Bertel Haarder (V)  
*Klima- og energiminister:* Connie Hedegaard (K)  
*Velfærdsminister og minister for ligestilling:* Karen Jespersen (V)

*Minister for videnskab, teknologi og udvikling:* Helge Sander (V)

*Skatteminister:* Kristian Jensen (V)

*Minister for udviklingsbistand:* Ulla Tørnæs (V)

*Forsvarsminister:* Søren Gade Jensen (V)

*Fødevarerminister:* Eva Kjer Hansen (V)

*Transportminister:* Carina Christensen (K)

*Minister for sundhed og forebyggelse:* Jakob Axel Nielsen (K)

*Miljøminister:* Troels Lund Poulsen (V)

### 5. december

#### Pia Christmas-Møller (K) bliver løsgænger

Pia Christmas-Møller forlader de konservatives gruppe og bliver løsgænger. Beslutningen kommer, efter hun blev fyret fra gruppeledelsen og jobbet som politisk ordfører to uger tidligere.

### 10. december

#### Amerikansk boligkrise koster milliarder

Den amerikanske boligkrise fortsætter med at trække tænder ud i de store internationale banker. Den største bank i Schweiz, UBS, afskriver 10 milliarder dollar på grund af de såkaldte subprime-lån givet til huskøbere med lav kreditværdighed. De faldende boligpriser i USA har gjort mange husejere insolvente og ude af stand til at afdrage på deres lån.

### 11. december

#### Vismænd efterlyser ansvarlig politik

Det økonomiske Råds formandskab, de økonomiske vismænd, vurderer, at finanspolitikken skal strammes. Der er en betydelig risiko for, at den nuværende højkonjunktur ender i overopledning ved at give skattelettelse og øge de offentlige udgifter.

### 13. december

#### Ny EU-traktat underskrevet

EU's stats- og regeringschefer har skrevet under på Lissabon-traktaten. Den betyder bl.a., at EU får en præsident, der vælges for 2½ år af gangen, som erstatter den nuværende model, hvor medlemslandene har formandskabet et halvt år ad gangen. EU får også en slags udenrigsminister. EU-Kommissionen reduceres, så der bliver 18 kommissærer i stedet for 27 i dag. Medlemslandenes mulighed for vetoet bliver fjernet på omkring 50 områder. Det vil gøre det lettere at gennemføre lovgivning, nu unionen er udvidet til 27 medlemslande, men det gør det også sværere for det enkelte land at sige nej til beslutninger fra EU. Kun Irland skal stemme om den nye traktat, men de forventes at stemme ja.

## 2008

### 1. januar

#### Cypern og Malta indfører euroen

Cypern og Malta er 1. januar 2008 det 14. og 15. EU-land, der overgår til euro.



**17. januar****Voldsomme aktiefald i hele verden**

Aktiefald verden over tog især fart, efter den såkaldte Philadelphia Fed-rapport blev offentliggjort. Rapporten tager temperaturen på erhvervslivet i USA. Økonomerne havde ventet at indekset ville lande i minus 1,0, men det endte i stedet i minus 20,9.

**22. januar****Historisk rentesækning i USA**

Den amerikanske centralbank sænker i en lynoperation den toneangivende rente med 0,75 procentpoint til 3,5 pct. Diskontoen sænkes tilsvarende med 0,75 procentpoint til 4,00 pct. Målet er at bremse nedturen som følge af kreditkrise og faldende finansmarkeder. En nedsættelse på 0,75 procentpoint er den største rentesækning i USA siden 1984.

**30. januar****Gitte Seeberg (NA) bliver løsgænger**

Gitte Seeberg forlader Ny Alliance og bliver løsgænger, efter Ny Alliance endegyldigt har besluttet, at man er et borgerligt parti.

**5. februar****Malou Aamund går fra NA til Venstre**

Malou Aamund forlader Ny Alliance for at indtræde i Venstres folketingsgruppe. Med Malou Aamunds skifte til Venstre har regeringen og Dansk Folkeparti genvundet det flertal, de mistede, da Pia Christmas-Møller trådte ud af Konservative i december.

**18. februar****Overenskomst for 174.000 statsansatte**

Finansministeriet og Centralorganisationernes Fællesudvalg har indgået et treårigt forlig på statens område. Den samlede økonomiske ramme er på 12,8 pct. fordelt over de tre år. Forliget indeholder bl.a. forbedrede vilkår på barselsområdet og ret til barns anden sygedag. Desuden får medarbejderne mulighed for en fast højere arbejdstid mod en tilsvarende lønforhøjelse, og seniorerne får en særlig bonus, hvis de bliver længere på arbejdsmarkedet.

**22. februar****Danmarks energipolitik mod 2012**

Efter et års forhandlinger er der indgået en aftale mellem alle folketingets partier på nær Enhedslisten om Danmarks energipolitik frem til 2012. Hovedpunkterne er:

- At nedbringe Danmarks afhængighed af kul, olie og gas. Vedvarende energi skal i 2011 udgøre 20 procent af Danmarks forbrug
- Det samlede energiforbrug skal i 2011 være to procent lavere end i 2006. I 2020 skal forbruget være fire procent mindre
- Der skal i 2010 og 2011 anlægges sammenlagt 150 MW vindmøller på land. Der opfø-

res to havmølleparker på hver 200 MW. De skal være i drift fra 2012.

**2. marts****Overenskomst for kommunalt ansatte**

Kommunernes Landsforening (KL) og forhandlingsfællesskabet KTO har indgået forlig. Overenskomsterne må samlet stige med 12,8 procent de næste tre år. Der er afsat 7,53 procent til generelle lønstigninger de næste tre år, mens de enkelte organisationer må forhandle ekstra tillæg for eksempelvis pædagoger, lærere og kontorpersonale. Der er allerede indgået delforlig på en række områder.

**5. marts****Forlig om finanslov 2008 på plads**

Forliget blev indgået mellem regeringspartierne, Dansk Folkeparti og Ny Alliance. Finansloven indeholder også en række delforlig indgået med andre partier. Vækst, velfærd og omtanke er overskrift på det nye finanslovsforslag med nye initiativer for 3,5 mia. kr. Vigtigste punkter er: *Bedre kvalitet i det offentlige.* Der er afsat 10 mia. kr. til højere kvalitet i det offentlige. *Uddannelse:* Handelsskolerne får forhøjet deres tilskud, så de ligestilles med gymnasierne. *Sundhed:* 155 mio. kr. til akut behandling af hjertepatienter i 2008 og 2009. Fra 2008-2011 bruges 526 mio. kr. til vaccination mod livmoderhalskræft. Der afsættes 51 mio. kr. til faste forløb for kræftpatienter og 900 mio. kr. til at anskaffe udstyr i kræftbehandlingen.

*Jobplan* skal skaffe mere arbejdskraft. Fx skal skatterabat til de 64-årige få seniorerne til at trække sig senere tilbage, mens en forkortelse af perioden, man kan få supplerende dagpenge, skal få flere deltidsledige i fuldtidsjob. *Penge til pensionister:* Ældrechecken forhøjes fra 7.600 til 10.000 kr. om året fra 2009. *Tryghedspakke:* Politiet får 20 mio. kr. til at købe nyt materiel. Øget videoovervågning og flere sikrede pladser til kriminelle. Der skal udarbejdes en handlingsplan til at forebygge ekstremisme og radikaliserings. *Børnefamilier:* Børnechecken til de yngste børn hæves med 2.000 kr. om året fra 1. juli 2008.

**13. marts****SF har overhalet Socialdemokratiet**

For anden gang har en meningsmåling vist, at SF har flere tilhængere (20,8 pct. af stemmerne) end Socialdemokraterne (18,4 pct.).

**1. april****Dansk og svensk postvæsen fusionerer**

Selskabet får en omsætning på omkring 35 mia. kr. og 50.000 ansatte.

**15. april****Strejke i det offentlige**

Knap 40.000 offentligt ansatte fra FOA og Sundhedskartellet indleder en strejke. I forhand-

lingerne med Regionerne og KL har man ikke kunnet opnå enighed om lønnen. Konflikten vil især ramme ældrepleje, børnepasning og sygehusene.

**24. april****Lissabontraktat godkendt af Folketinget**

Et stort flertal ratificerede den nye EU-traktat, dog uden støtte fra Dansk Folkeparti, Enhedslisten og enkelte SF'ere. Fra 2009 skal Lissabontraktaten danne grundlag for, hvad der forventes at blive et mere effektivt samarbejde mellem de 27 lande i EU. Inden dette skal den til folkeafstemning den 12. juni i Irland.

**7. maj****I arbejde efter tre ugers strejke**

30.000 sosu'ere, dagplejere og andre FOA-medlemmer går i arbejde efter tre ugers strejke.

**14. maj****Fortsat strejke, BUPL stemmer nej**

- KL tilbød pædagogerne lønstigninger på 12,8 pct. over de næste tre år, hvilket medlemmerne stemte nej til. Strejken begynder 19. maj, hvor omkring 120.000 børn vil stå uden pasning. - 70.000 medlemmer af Sundhedskartellet og 4.000 FOA-medlemmer i regionerne er fortsat i strejke, og her er ikke lige nu udsigt til et forlig. Sygeplejersker, fysioterapeuter og andre ansatte på landets sygehuse har nu strejket i fire uger.

**29. maj****Forlig mellem FOA og KL**

Strejken i ældreplejen er forbi i denne omgang. FOA's kommunalt ansatte medlemmer har sagt ja til en aftale, der giver SOSU'ere og dagplejere mv. 13,4 pct. mere i løn over tre år.

**2. juni****Konflikt fortsætter i sundhedsvæsenet**

Konflikten i det danske sundhedsvæsen fortsætter på syvende uge, efter at Sundhedskartellet og Danske Regioner i går opgav at nå til enighed om en ny overenskomst.

**6. juni****Olieprisen fortsætter sin færd opad**

Med en stigning på 11 dollar for en tønde olie på en enkelt dag, er der tale om et usædvanligt stort udsving for en i forvejen svingende oliepris. Prisen er nu tæt på 140 dollar. De danske benzinpriser har taget sig endnu en tur op til en ny rekord med priser omkring 11,50 kr. literen.

**10. juni****Nationalbanken bekymret for inflation**

Inflationen steg i maj til det højeste niveau i 18 år (3,4 pct.), viser tal fra Danmarks Statistik. Det

er især priserne på brændstoffer og fødevarer, der er steget.

## 12. juni

### Irsk nej til Lissabon traktaten

Ved folkeafstemning i Irland forkastede et flertal på 53,4 procent EU's nye Lissabontraktat.

## 25. juni

### Sundhedskartellet stemte ja

Samtlige organisationer i Sundhedskartellet har stemt ja til den nye overenskomst, som gav en halv procent mere i løn, end de var blevet tilbudt i første omgang, dvs. 13,3 pct. Under den otte uger lange strejke er 372.516 operationer og behandlinger blevet aflyst. Også pædagogerne stemte ja til overenskomstforliget. De får 30 mio. kr. ekstra, der bl.a. skal bruges til bedre løn til ledere og mellemledere. Den samlede aftale holder sig inden for rammen på 12,8 pct., der også er gældende for statens ansatte og for langt de fleste ansatte i kommunerne.

## 1. juli

### Gennemførelse af jobplan

28. februar 2008 indgik regeringen, Dansk Folkeparti, Det Radikale Venstre og Ny Alliance en aftale om en jobplan. Den skal bl.a. skaffe mere velkvalificeret arbejdskraft til Danmark.

Aftalen medfører en række ændringer i udlændingeloven bl.a. justering af greencard-ordningen, udvidelse af positivlisten, beløbsgrænsen i den særlige beløbsordning sænkes fra 450.000 kr. til 375.000 kr. (årlig aflønning) og der indføres en koncernopholdstilladelse.

## 4. august

### Stagflation præger verdensøkonomierne

Stagnerende og faldende vækstrater samt stigende inflation præger udviklingen i verdensøkonomierne. USA har haft lave vækstrater siden 4. kvartal 2007 og senest er blevet offentliggjort, at væksten i EU var negativ i 2. kvartal 2008 og inflationen var den højeste siden 1992 i Euro-landene.

## 24. august

### Nationalbanken overtager Roskilde bank

Overtagelsen af Roskilde Bank kommer, efter at det ikke er lykkedes at få et bud på hele eller dele af Roskilde Bank. Samtidig er der i forbindelse med revisionen af Roskilde Banks halvårsregnskab konstateret yderligere tab, så banken ikke længere opfylder lovens solvenskrav. Det er vurderingen, at overtagelsen vil medvirke til at begrænse den negative effekt på det finansielle system i Danmark. Den nye bank overtager navnet "Roskilde Bank". Ejeren er Nationalbanken og dele af Danmarks finansielle sektor, som er repræsenteret ved Det Private Beredskab til Afvikling af Nødlidende Banker. De har til sammen skudt 4,5 mia. kr. ind i den nye

bank som basiskapital. Aktionærerne i Roskilde bank har indtil videre tabt deres penge.

## 27. august

### Ny Alliance bliver til Liberal Alliance

Partiformand Naser Khader og Anders Samuelson præsenterer et nyt liberalt principprogram og et nyt partinavn, Liberal Alliance.

## 7. september

### Amerikansk redning af realkreditinstitutter

Den amerikanske stat overtager de to største realkreditinstitutter, Fanny Mae og Freddie Mac, som er på vej til at kollapse. De to sidder på halvdelen af alle amerikanske realkreditudlån.

## 10. september

### Minsterrokade

Anders Fogh Rasmussen gennemfører en minsterrokade. Lene Espersen bliver ny økonomi- og erhvervsminister, Brian Mikkelsen ny justitsminister, Lars Barfoed ny transportminister og den hidtidige transportminister Carina Christensen indsættes som ny kulturminister. Den hidtidige justitsminister Lene Espersen bliver leder af De Konservative efter Bendt Bendtsen.

## 15. september

### USA ramt af værste finansdag siden 9/11

Det store fald i aktiekurserne kommer efter USA's fjerdestørste investeringsbank Lehman Brothers måtte indgive en konkursbegæring, da Den Amerikanske Centralbank afviste at hjælpe dem ud af deres krise. Kollapset i den amerikanske storbank sender rystelser igennem USA, og kurserne på Wall Street falder med hele 4,4 pct. Krisen har en afsmittende negativ effekt på børskurser i hele verden, herunder de danske.

## 18. september

### Global redningsaktion fra centralbanker

For at forbedre likviditeten på finansmarkederne har centralbanker rundt om i verden pumpet 180 mia. dollar ud på pengemarkederne. Det gælder centralbankerne i Europa, USA, Japan, England, Canada og Schweiz. Økonomer vurderer, det er den største fælles aktion nogensinde.

## 27. september

### Islandsk stat overtager storbank

Den islandske stat overtager storbanken Glitnir - der er bukket under efter de sidste ugers oprapning i kreditkrisen. Staten overtager 75 pct. af banken og forhindrer dermed at banken krakker.

## 3. oktober

### Redningsplan godkendes af kongressen

For at hindre en omfattende økonomisk krise i USA godkender repræsentanternes en finansiell redningsplan til 700 milliarder dollar. Lovforslaget øger blandt andet garantien for bor-

gernes opsparing i bankerne fra 100.000 dollar til 250.000 dollar. Formålet er at genskabe tilliden til den amerikanske finansverden.

## 5. oktober

### Bankpakke I er klar

Aftalen betyder, at bankerne skal bidrage med 35 mia. kr. for at redde eventuelle nødlidende banker. Regeringen spænder desuden en statsgaranti ud under systemet, så bankkundernes indskud sikres. Branchen skal de næste to år koncentrere sig om konsolidering. Aftalen er sikret med et bredt politisk flertal.

## 6. oktober

### Fare for islandsk bankerot

På grund af stor usikkerhed om prissættelsen suspenderes de islandske banker fra børsen. Den islandske statsminister Geir Haarde advarer om, at krisen i værste fald kan føre til økonomisk kollaps, og at hele den islandske banksektor kan blive ude af stand til at fungere. Desuden meddeler han, at den islandske regering ikke har økonomisk mulighed for at redde banksektoren. Den islandske centralbank har forhandlet et lån fra den russiske regering på 4 mia. euro.

## 7. oktober

### Massiv nedtur på aktiemarkederne

For femte dag i træk er der nedtur på alverdens aktiemarkeder. Aktieindekset Dow Jones slutter i et minus på 5 pct.

## 8. oktober

### Centralbanker i fælles aktion

Den amerikanske og den europæiske centralbank (ECB) og flere andre store centralbanker sænker renten med et halvt procentpoint. Den fælles aktion skal holde hånden under verdensøkonomien og dæmpe uroen på finansmarkederne. Danmark deltager ikke i aktionen, men hævede derimod renten med 0,25 basispoint 7. oktober for at støtte kronkursen.

## 13. oktober

### Ny løsgænger i folketinget

Simon Emil Ammitzbøl melder sig ud af Det Radikale Venstre og bliver løsgænger i folketinget.

## 29. oktober

### Flyelskabet Sterling konkurs

Det næststørste flyelskab i Danmark, Sterling Airlines A/S, indgiver konkursbegæring. Sterling har cirka 1.100 medarbejdere. Hovedaktionær er den islandske finansmand Palmi Haraldsson.

## 31. oktober

### Hjælp til realkredit- og pensionselskaber

For at bremse tendensen til faldende kurser og stigende rente er pensionsbranchen og regerin-

gen kommet med en redningspakke. Pensionskasserne skal sætte mindre til side og ikke sælge helt så mange realkreditobligationer på et tidspunkt, hvor realkreditterne har det skidt.

#### 4. november

##### Historisk amerikansk præsidentvalg

Amerikanerne vælger demokraten Barack Obama som USA's første sorte præsident. Han slår republikaneren John McCain og får 51 pct. af stemmerne mod 46 pct. til John McCain.

#### 10. november

##### Aftale om finanslov 2009

Regeringen indgår aftale om finanslov 2009 med Dansk Folkeparti og Liberal Alliance. Folketingets øvrige partier, med undtagelse af Enhedslisten, bakker kun op om dele af aftalen.

De vigtigste punkter er:

- Globaliseringspulje: Der afsættes 4 mia. kr. til bl.a. forskning, innovation og internationalisering.
- Sundhed: 1,6 mia. kr. afsættes til at forkorte ventelisterne, lægehuse i udkantsområderne, behandling af kronikere og ældre medicinske patienter, mv.
- Politireform: Der afsættes 850 mio. kr. til at uddanne flere på politiskolen, ansætte HK'ere for at frigøre betjente til politiarbejde, ny teknologi og penge til overarbejde.
- Satspulje: Til forbedringer for udsatte og svage grupper afsættes 700 mio. kr.
- Offentlige bygninger: 200 mio. kr. til økonomisk pressede kommuner, der gerne vil renovere skoler og kommunale anlæg. 100 mio. kr. går til at renovere skoletoiletter. Herudover øges det fastsatte anlægsloft, så kommuner kan bruge 1 mia. kr. mere på renovering/nye offentlige bygninger.
- Tryghedspakke: 160 mio. kr. afsættes til diverse indsatser for utilpassede unge mv.
- Diverse: 600 mio. kr. afsættes til prisloft på 3.000 kr. for mad på plejehjem, nedbringelse af sygefravær på arbejdsmarkedet, bedre ældrepleje og udvidelse af patientsikkerhedsordningen mv.

#### 25. november

##### Ny amerikansk redningspakke

Den amerikanske centralbank lancerer en plan, hvor der bruges 800 mia. dollar på at sikre kreditten til forbrugere og erhvervsliv. De 600 mia. dollar skal bruges på at købe gæld af realkreditselskaberne, bl.a. Freddie Mac og Fannie Mae. Desuden kommer centralbanken med en hjælpepakke på 200 milliarder dollar til at støtte lån fra private og mindre virksomheder.

##### Grønlandsk ja til øget selvstyre

Folkeafstemning i Grønland giver flertal for et øget selvstyre med 76 pct. for og 24 pct. imod. Afstemningen betyder, at Grønland vil overtage

flere forvaltningsområder, herunder retsområdet og råderetten over undergrunden.

#### 1. december

##### IT Factory konkurs

Administrerende direktør Stein Bagger sigtes for dokumentfalsk og bedrageri mod danske og udenlandske banker i milliardklassen. IT Factory var netop blevet hyldet som vækstskaber.

#### 4. december

##### Markant rentesækning i Sverige

Den svenske centralbank sænker renten fra 3,75 til 2,00 pct.

#### 17. december

##### Klimaaftale i hus

Europaparlamentet vedtager EU's klima- og energipakke med et stort flertal. I 2020 skal EU samlet nedbringe CO<sub>2</sub>-udslippet med 20 pct., og vedvarende energi skal udgøre 20 pct. af EUs samlede energiforbrug. Samtidig er EU klar til at øge målet for CO<sub>2</sub>-reduktion til 30 pct., hvis andre lande også påtager sig ambitiøse forpligtelser i en kommende global aftale.

## 2009

#### 1. januar

##### Slovakiet er det 16. euroland

Slovakiet indfører euro som betalingsmiddel.

#### 5. januar

##### Naser Khader forlader Liberal Alliance

Formand Naser Khader forlader sit eget parti, Liberal Alliance. Han fortsætter i Folketinget som løsgænger. Anders Samuelsen og Villum Christensen er de sidste to folketingsmedlemmer i partiet. Anders Samuelsen er ny formand.

#### 6. januar

##### Nyt parti stiftet – Borgerligt Centrum

Efter bruddet med Det Radikale Venstre og en kort periode som løsgænger stifter Simon Emil Ammitzbøll m.fl. partiet Borgerligt Centrum.

#### 7. januar

##### Dystre danske nøgletal

Skuffende tal fra Danmarks Statistik for erhvervstilliden, herunder særligt serviceerhvervene, samt rekordmange konkurser får det danske aktieindeks, C20-indekset, til at dykke.

#### 8. januar

##### Ledighedskurven knækket

Arbejdsløsheden i Danmark stiger for anden måned i træk, så den nu er på 1,9 pct.

#### 9. januar

##### Historisk lav rente i England

Bank of England sænker den toneangivende rente med et halvt procentpoint til 1,5 pct. Det er det laveste niveau i centralbankens historie, der kan føres tilbage til 1694.

#### 18. januar

##### Kreditpakke på plads (Bankpakke II)

Regeringen indgår aftale om en kreditpakke med Dansk Folkeparti, Socialdemokraterne, Socialistisk Folkeparti, Det Radikale Venstre og Liberal Alliance. Pakken skal modvirke, at virksomheder og borgere havner i en kredittlemme, hvor de ikke kan låne i penge- og realkreditinstitutterne til i øvrigt sunde projekter. Op til 100 mia. kr. fordeles. Staten tilbyder penge- og realkreditinstitutterne statslige kapitalindskud på op til 100 mia.kr. Der er grundlæggende tale om et lån, der skal forrentes med mellem 9 og 12 pct. og tilbagebetales. Bankerne skal opfylde nogle betingelser for at kunne låne, fx er der krav om solvens, pengene skal tilbagebetales til Staten hurtigst muligt, Staten skal have øget indblik i bankernes finansielle styrke, mm.

#### 20. januar

##### Barack H. Obama er USA's præsident

Demokraten Barack H. Obama indsættes som den første sorte præsident i USA's historie.

#### 2. februar

##### Oplæg til skattereform

Skattekommissionen, som er nedsat af regeringen, har udarbejdet et samlet forslag til ny skattereform. Den foreslår en skattenedsættelse på ca. 35 mia. kr. hvoraf:

- 20 mia. kr. anvendes til lavere bundskat (sænkes med 1,5 procentpoint) og højere beskæftigelsesfradrag (sættes op til 7 pct., dog max 22.300 kr.)
- 12 mia. kr. bruges til lavere topskat (fra 15 til 13,5 pct.) og afskaffelse af mellemskatten
- 3 mia. kr. anvendes til ny "grøn check" (700 kr. pr. person over 18 år) og højere personfradrag (hæves med 1.000 kr. for personer over 18 år) – for at kompensere for højere grønne afgifter til borgerne.

Skattekommissionens forslag til fuld finansiering af skattenedsættelsen:

- 8 mia. kr. kommer fra grønne afgifter, salg af CO<sub>2</sub>-kvoter mv.
- 7 mia. kr. kommer fra færre særordninger og mindre støtte til erhvervslivet.
- 20 mia. kr. kommer fra bredere skattegrundlag mv., herunder mindre skatteværdi af fradrag og frynsegoder.

#### 5. februar

##### Danske Banks overskud falder 14 mia. kr.

Danske Bank fik et overskud på kun 1 mia. for 2008. Det er 14 mia. kr. mindre end rekordover-



skudtet i 2007 på 15 mia. kr. Faldende aktiekurser, udvidelsen af kreditspændet, fastfrosne pengemarkeder og faldende økonomisk vækst verden over er blandt bankens forklaringer.

### 11. februar

#### Obamas hjælpepakke vedtages

Den økonomiske redningspakke er på plads i USA. Den lyder på 789 mia. dollars og omfatter skattelettelser og investeringer, der skal redde den nødlidende amerikanske økonomi.

### 21. februar

#### Den svenske krone voldsomt svækket

Ved dagens udgang ligger den svenske krone helt nede på kurs 66,8 over for den danske krone, hvilket er noget nær det laveste niveau.

### 27. februar

#### Bruttonationalproduktet dykker

Det danske BNP faldt 2 pct. i fjerde kvartal 2008, når der er korrigeret for sæsonudsving. Det er primært de private investeringer, der nærmest er gået i stå, og der er store fald i både import og eksport. Udviklingen er den samme i det øvrige EU og USA i fjerde kvartal, hvor finanskrisen for alvor er slået igennem.

#### Skattereform Forårspakke 2.0

Regeringen og Dansk Folkeparti indgår forlig om en omfattende skatteomlægning, som skal indføres over ti år fra 2010 til 2019. Skatten på arbejde nedsættes, og det bliver dyrere at forbruge og producere varer, som er til skade for miljø, klima og sundhed.

- Bundskatten sænkes med 1,5 procentpoint, og beskæftigelsesfradraget hæves fra 4,25 til 5,60 pct.
- Grænsen for topskat sættes op fra 347.200 til 424.600 kr., men topskattesatsen bevares på de 15 pct. Mellemskatten afskaffes.
- Der indføres en indtægtsbestemt "grøn check".
- Afgifter på sukker, tobak og fedt stiger.
- Rentefradraget sænkes for store renteutgifter. Fradragene reduceres gradvist fra 1. januar 2012 til 1. januar 2019. Fradragsværdien reduceres til gennemsnitligt 25,5 pct. mod 33,5 pct. i dag.
- Der indføres et loft over indbetalinger til ratepensioner på 100.000 kr. årligt.
- Erhvervslivet skal fremover betale for CO<sub>2</sub>-kvoter.
- Færre særordninger og mindre støtte til erhvervslivet.
- En ny og ensartet multimediebeskatning.
- Der etableres en renoveringspulje på 1,5 mia. kr. til boligforbedringer, herunder energibesparelser.
- Pensionstillægget forhøjes med 2.000 kr.

- Det bliver muligt at få udbetalt opsparede midler fra Den Særlige Pensionsopsparing (SP) i andet halvår 2009.

### 6. marts

#### Endnu en rentenedsættelse

Nationalbankens udlånsrente og renten på indskudsbeviser nedsættes med 0,75 pct. til 2,25 pct. Diskontoen og foliorenten nedsættes med 0,75 pct. til 2,00 pct. Rentenedsættelsen har baggrund i, at Den Europæiske Centralbank, ECB, har nedsat renten ved sine primære markedsoperationer med 0,50 pct. til 1,50 pct. Det er den laveste rente i ECB's ti år lange historie.

### 17. marts

#### Naser Khader medlem af de Konservative

Løsgænger Naser Khader indtræder i de Konservatives folketingsgruppe.

### 2. april

#### G20-landene enige om fælles kriseindsats

De 20 største økonomier i verden finder fælles fodslag på G20-topmødet i London. De nåede frem til seks fælles punkter for at skubbe verdensøkonomien i gang igen. Landene er bl.a. enige om at tilføre Den Internationale Valutafond og Verdensbanken samlet 1.000 milliarder dollar (5.600 milliarder kroner). Dette vil tredoble valutafondens reserver, som trængte lande kan låne. G20-landene når også til enighed om, hvordan finansmarkedet skal reguleres. De kræver blandt andet bedre kapitalgrundlag i bankerne, begrænsning af bonuspakkerne i finanssektoren, regulering af de såkaldte hedgefonde og andre aktører samt sanktioner overfor lande, der fungerer som skattely.

### 4. april

#### Fogh: NATO's kommende generalsekretær

Den danske statsminister Anders Fogh Rasmussen udnævnes til kommende generalsekretær i NATO. Udnævnelsen kommer efter stor modstand fra Tyrkiets side, som bl.a. har peget på, at Fogh har afvist at undskylde for Muhammed-tegningerne i 2006 (Muhammedkrisen).

### 5. april

#### Ny statsminister Lars Løkke Rasmussen

Lars Løkke Rasmussen, Venstre, er Danmarks nye statsminister. Hans parlamentariske grundlag er de to regeringspartier samt Dansk Folkeparti og Liberal Alliance. Udnævnelsen kommer, efter at Anders Fogh Rasmussen indgav sin afsked hos dronningen tidligere på dagen.

### 7. april

#### Nyt ministerhold

Statsminister Lars Løkke Rasmussen (V) har sat sit nye ministerhold. Ændringer i forhold til regeringen Fogh Rasmussen:

- Beskæftigelsesminister Claus Hjort Frederiksen (V) bliver ny finansminister og erstatter dermed Lars Løkke Rasmussen
- Inger Støjberg (V) bliver ny beskæftigelses- og ligestillingsminister
- Karen Ellemann (V) bliver indenrigs- og socialminister.

Karen Jespersen fratræder samtidig som velfærdsminister og minister for ligestilling. Hendes områder fordeles på Inger Støjberg og Karen Ellemose. Velfærdsministeriet skifter navn til Indenrigs- og socialministeriet.

### 14. april

#### Nu muligt at søge renoveringspuljen

Regeringens renoveringspulje på 1,5 mia. kr. modtager ansøgninger fra boligejere eller lejere, der vil have lavet forbedringer på deres hus.

### 12. maj

#### Kæmpe underskud i Mærsk

A.P. Møller-Mærsk har på tre måneder tabt 2,1 mia. kr. Resultatet er påvirket af den ekstraordinære globale økonomiske tilbagegang, som påvirker alle virksomhedens markeder negativt.

### 2. juni

#### General Motors konkurs

Den amerikanske bilproducent General Motors indgiver konkursbegæring. 20.000 medarbejdere fyres, 11 fabrikker lukkes og mange underleverandører rammes hårdt. Den amerikanske stat træder til og bliver den største aktionær.

### 7. juni

#### Valg til Europaparlamentet

I Danmark er stemmeprocenten til europaparlamentsvalget 59,5 pct., en markant fremgang ift. 47,9 sidste gang. Kun 43,4 pct. af vælgerne i EU-landene stemmer, hvilket er den hidtil laveste valgdeltagelse til Europaparlamentet, der nu har 785 mandater. 13 danske mandater bliver valgt, hvilket er et mandat færre end tidligere.

Parti	Pct.	Mandater 2009 (2004)
Socialdemokratiet	21,5	4 (5)
Radikale Venstre	4,3	- (1)
Konservative Folkeparti	12,7	1 (1)
SF - Socialistisk Folkeparti	15,9	2 (1)
Liberal Alliance	0,6	- (•)
JuniBevægelsen	2,4	- (1)
Folkebevægelsen mod EU	7,2	1 (1)
Dansk Folkeparti	15,3	2 (1)
Venstre	20,2	3 (3)

#### Ja til ændring af tronfølgeoven

Danskerne stemmer ja til, at arveretten til tronen går til førstefødte uanset køn. 85,4 pct. stemmer ja og 14,6 pct. stemmer nej.

**8. juni****Rentenedsættelse til 1,55 pct.**

Nationalbankens udlånsrente nedsættes med 0,1 procentpoint til 1,55 pct.

**16. juni****Økonomiaftale mellem regeringen og KL**

- **Anlæg:** Kommunerne får tilført ekstra 5 mia. kr. til anlæg i forhold til budgetaftalen 2009. Dermed kan kommunerne samlet bruge 20 mia.kr. på skolebygninger, plejehjem, veje og kloakker i 2010. Det er en milliard mindre, end hvad kommunerne selv fremsatte som ønske.
- **Investeringsløft i 2010:** Kommunerne skal i 2010 investere mindst 20 mia. kr. i dagtilbud, folkeskoler, ældreområdet og øvrige kommunale serviceområder. Aftalen fremrykker udmøntningen af midler fra kvalitetsfonden, så der i alt skal investeres 9 mia. kr. på de borgernære serviceområder.
- **Pulje til skattestigning:** Et mindre antal kommuner med særlige økonomiske udfordringer kan i 2010 justere skatten inden for en aftalt pulje på 500 mio. kr. Regeringen vil sikre, at skattestoppet overholdes ved at nedsætte statsskatten tilsvarende.
- **Det sociale område:** Kommunernes udgifter på socialområdet løftes med 800 mio. kr. for at fastholde det nuværende høje serviceniveau i 2010. Regeringen og KL er enige om, at udgiftsudviklingen skal bremses, og at der fremadrettet skal prioriteres inden for det aktuelt høje udgiftsniveau.
- **Samlet plan for afbureaukratisering:** Kommunerne kan i 2010 frigøre ressourcer på 1 mia. kr. til borgernær service via omprioriteringer og bedre ressourceudnyttelse. Staten leverer halvdelen ved blandt andet afbureaukratisering af statslige regler. Regeringen vil derudover fremlægge en plan for afbureaukratisering på det kommunale område i Folketinget.
- **Madordninger i dagtilbud:** Kommunerne får mulighed for gradvist at lade institutioner indføre madordninger i 2010, så ordningen er endeligt indfaset i 2011. Der er afsat 400 mio. kr. til madordninger i 2011. Kommuner, som indfører ordningen før, kan få deres del af pengene allerede i 2010.

**16. juni****Simon Emil Ammitzbøl til Liberal Alliance**

Folketingsmedlem Simon Emil Ammitzbøl opgiver at opstille til næste folketingsvalg med sit parti Borgerligt Centrum og fusionerer med Liberal Alliance. Simon Emil Ammitzbøll bliver politisk ordfører for Liberal Alliance, som der-

med har tre folketingsmedlemmer, Anders Samuelson, Villum Christensen og Simon Emil Ammitzbøll.

**19. juni****Ny irsk EU-afstemning til oktober**

Irland får en mellemstatslig aftale ved EU-topmødet i Bruxelles. Den sikrer alle lande en EU-kommissær samt Irland en garanti for selv at bestemme sin politik om skat, forsvar og abort. Endelig giver de 26 andre EU-lande irerne en politisk erklæring om arbejdsmarkedspolitik. Aftalen kommer ikke til at betyde en genåbning af Lissabon-traktaten, som de fleste andre EU-lande har ratificeret. Ierne stemte nej til Lissabon-traktaten sidste sommer.

**17. juli****Island søger om optagelse i EU**

Island afleverer en ansøgning om optagelsesforhandlinger om medlemskab af EU til det svenske formandskab.

**10. august****Lindøværftet lukker for skibsbygning**

A.P. Møller-Mærsk beslutter at lukke for al skibsbygning på Lindøværftet ved Odense, når det sidste skib ventes afleveret primo 2012. 2.700 medarbejdere forventes at miste jobbet.

**14. august****Rentenedsættelse til 1,45 pct.**

Nationalbankens udlånsrente nedsættes med 0,1 procentpoint til 1,45 pct.

**25. august****Finanslovsforslaget for 2010**

Den danske regering forventer et underskud på næste års offentlige finanser på 86,3 mia. kroner. Dermed er en længere årrække med overskud vendt til underskud.

**28. august****Rentenedsættelse til 1,35 pct.**

Nationalbankens udlånsrente nedsættes med 0,1 procentpoint til 1,35 pct.

**22. september****Erhvervspakke til SMV'er**

Regeringen har indgået en aftale med Dansk Folkeparti og Liberal Alliance om en erhvervspakke for små og mellemstore virksomheder (SMV'er) på 4 mia.kr. Det er en midlertidig indsats, der i første omgang løber frem til udgangen af 2010.

**25. sept.****Rentenedsættelse til 1,25 pct.**

Nationalbankens udlånsrente nedsættes med 0,1 procentpoint til 1,25 pct.

**2. oktober****Irsk ja til Lissabontraktaten**

67,1 pct. af de irske vælgere stemte ja til den justerede Lissabon-traktat, mens 32,9 pct. stemte imod. Valgresultatet viser en fremgang til ja-siden på over 20 pct. i forhold til folkeafstemningen i juni 2008, hvor de irske vælgere i første omgang forkastede traktaten.

**12. november****Finanslov 2010**

Regeringen og Dansk Folkeparti har indgået aftale om finansloven for 2010. I Finanslovaftalerne indgår nye initiativer for 7,9 mia. kr.

**17. november****Valg til kommuner og regioner**

SF og Dansk Folkeparti blev de store vindere ved kommunalvalget. Valgets tabere er de store partier. Venstre gik markant tilbage som borgmesterparti, mens Socialdemokratiet gik frem. Dette på trods af at Socialdemokratiet går tilbage rent stemmemæssigt. Stemmerne til den røde fremgang på borgmesterposterne blev leveret af SF. Stemmeprocenten var 65,8.

**24. november****Lykke Friis er Danmarks nye klimaminister**

Lykke Friis (V) bliver ny klima- og energiminister efter Connie Hedegaard (K). Lykke Friis kommer fra en stilling som prorektor ved Københavns Universitet.

**27. november****Connie Hedegaard EU's nye klimakommissær**

Danmarks netop afdækkede klimaminister Connie Hedegaard (K) udnævnes til kommissær i EU-Kommissionen med ansvar for klimaet. Hun afløser landbrugskommissær Mariann Fischer Boel (V).

**1. december****Lissabontraktaten træder i kraft**

Efter otte års forhandlinger træder EU's seneste traktatændring, Lissabontraktaten, i kraft. Lissabontraktaten vil styrke EUs udenrigspolitik, gøre det lettere at træffe fælles beslutninger om strafferet og politisamarbejde til bekæmpelse af kriminalitet og terrorisme og give Europa-Parlamentet mere magt over den fælles europæiske lovgivning. Europa får også sin første fælles "præsident" i skikkelse af den tidligere belgiske premierminister, Herman Van Rompuy.

**11. december****Rentenedsættelse til 1,20 pct.**

Nationalbankens udlånsrente nedsættes med 0,05 procentpoint til 1,20 pct., hvilket ikke er set lavere i Nationalbankens historie.

**18. december****Klimaaf tale i København**

Temperaturen må ikke stige med mere end 2 grader, udslippet af CO<sub>2</sub> skal mindskes, og landene skal hver især indberette mål til FN inden udgangen af 2010. Dette blev vedtaget af Verdens statsledere ved klimatopmødet i København (COP 15). Aftalen, som betegnes *Copenhagen Accord*, indeholder ingen bindende krav. Det blev desuden aftalt, at de fattige lande skal modtage 30 mia. dollar i klimabistand fra 2010-2012 fra bl.a. USA, EU og Japan. Fra 2020 skal klimabistanden øges til 100 mia. dollar årligt.

**2010****8. januar****Rentenedsættelse til 1,15 pct.**

Nationalbankens udlånsrente nedsættes med 0,05 procentpoint til 1,15 pct.

**15. januar****Rentenedsættelse til 1,05 pct.**

Nationalbankens udlånsrente nedsættes med 0,10 procentpoint til 1,05 pct., hvilket er endnu et nyt historisk lavpunkt. Spændet til renten i Den Europæiske Centralbank (ECB) er dermed nede på minimale 5 basispoint.

**19. januar****DF-løsgænger i Folketinget**

Christian H. Hansen forlader Dansk Folkeparti og bliver løsgænger i Folketinget. Han agter fortsat at støtte den borgerlige regering.

**15. februar****Grækenland skal nedbringe underskud**

Finansministrene i eurozonen har givet Grækenland en måned til at få taget hånd om sit store budgetunderskud, inden eurozonen vil kræve store nedskæringer af udgifter og skattestigninger.

**22. februar****Nye overenskomster for industrien**

Aftalen omfatter 240.000 medarbejdere på Industriens Overenskomst og Industriens Funktionæroverenskomst. Overenskomsterne er toårige og løber til 1. marts 2012. Aftalen indebærer bl.a., at mindstebetalingen, der i dag udgør 103,15 kr., pr. 1. marts 2010, forhøjes med kr. 1,10, og pr. 1. marts 2011 med kr. 1,75. Aftalen sendes nu til afstemning.

**23. februar****Stor regeringsomdannelse**

Statsminister Lars Løkke Rasmussen har gennemført en omfattende regeringsrokade. Den nye ministerliste:

- Økonomi- og Erhvervsminister: Brian Mikkelsen (K)
- Finansminister: Claus Hjort Frederiksen (V)
- Udenrigsminister: Lene Espersen (K)
- Kulturminister: Per Stig Møller (K)
- Skatteminister: Troels Lund Poulsen (V)
- Indenrigs- og sundhedsminister: Bertel Haarder (V)
- Justitsminister: Lars Barfoed (K)
- Miljøminister og minister for nordisk samarbejde: Karen Ellemann (V)
- Beskæftigelsesminister: Inger Støjberg (V)
- Klima- og energiminister og minister for ligestilling: Lykke Friis (V)
- Forsvarsminister: Gitte Lillelund Bech (V)
- Undervisningsminister: Tina Nedergaard (V).
- Minister for udviklingsbistand: Søren Pind (V)
- Minister for fødevarer, landbrug og fiskeri: Henrik Høegh (V)
- Socialminister: Benedikte Kiær (K)
- Minister for videnskab, teknologi og udvikling: Charlotte Sahl-Madsen (K)
- Transportminister: Hans Christian Schmidt (V)
- Minister for flygtninge, indvandrere og integration og kirkeminister: Birthe Rønne Hornbeck (V)

Forhenværende ministre: Skatteminister Kristian Jensen (V), videnskabsminister Helge Sander (V), udviklingsminister Ulla Tørnæs (V), kulturminister Carina Christensen (K), fødevarerminister Eva Kjer Hansen (V) og sundhedsminister Jakob Axel Nielsen (K). Forsvarsminister Søren Gade (V) har valgt at stoppe helt i politik.

**24. februar****Regeringens nye arbejdsprogram**

VK-regeringens nye arbejdsgrundlag består af ti konkrete mål frem mod 2020. Blandt andet skal Danmark i 2020 være blandt verdens ti rigeste lande. Samtidig indeholder arbejdsprogrammet, 'Viden, vækst, velstand, velfærd', 76 forslag, som de nye ministre de kommende uger og måneder vil fremsætte.

**24. marts****Ny bankpakke III**

Regeringen er blevet enig med forligsparterne (alle partier undtagen Enhedslisten) om en ny bankpakke, der skal afløse Bankpakke I, der udløber den 30. september. Bankpakke I giver en generel statsgaranti, således at ingen kunder med almindelige bankarrangementer taber penge i tilfælde af bankkrak. Den aftale erstatter

tes med Bankpakke III i form af en indskydergaranti på 750.000 kr. pr. kunde.

**15. april****Vulkanudbrud på Island lukker luftrummet**

Et udbrud fra den islandske vulkan Eyjafjallajökull lukker luftrummet over store dele af Europa i dagevis. Askeskyen driver fra Island med vindretningen henover det meste af Europa.

**10. maj****Milliardpakke til redning af euroen**

EU's finansministre når til enighed om en stor hjælpepakke, der skal holde hånden under eurolande med økonomiske problemer. Sikkerhedsnettet har en samlet værdi på 750 mia. euro. To tredjedele kommer fra EU og eurolandene, mens de sidste 250 mia. euro bliver stillet til rådighed af Den Internationale Valutafond. Ud over Grækenland er blandt andet Spanien og Portugal i store økonomiske problemer.

**25. maj****Genopretningspakke**

Regeringen og Dansk Folkeparti har indgået en aftale, der samlet set skal styrke de offentlige finanser med 24 mia. kr. i 2011-2013. Aftalen betyder bl.a., at

- Topskattegrænsen i 2011 udskydes i tre år til 2014.
- Dagpengeperioden halveres fra 4 til 2 år.
- Der indføres et loft for fradrag for faglige kontingenter på 3.000 kr. årligt.
- Det gives 5 mia. kr. mere til sundhedsområdet i 2011-2013.
- Der sker en omprioritering af offentlige udgifter for sammenlagt 10 mia. kr. Herunder bl.a. en beskæring af ulandsbistanden.
- Der indføres en grænse for en maksimal udbetaling af børnepenge på 35.000 kr. om året. (red: efter justering af genopretningspakken 31. maj, som også medførte en generel beskæring af ydelsen med 5 pct. for alle modtagere)

**A**

a-kasser 47  
 aborter 25  
 afgifter 139-140  
   internationalt 178-180  
 afgørelser  
   færdselslovetrædelser 73  
   straffelovsovertrædelser 72  
 afkastningsgrad, industri 86  
 aflastningsophold, børn og unge 54  
 aflønning af ansatte, erhverv 120  
 aids-tilfælde 61  
 Akademikernes Centralorganisation (AC) 48  
 aktieindeks 148  
 aktier 148  
 aktieselskaber 78  
 aktivering 51-53  
 aldersfordeling 22-24  
 aldersintegrerede institutioner 57, 59  
 aldrende befolkning 22-24  
   internationalt 162  
 alkohol, salg 65  
 amtskommunale udgifter 136-137  
 anbringelser uden for hjemmet 54  
 animalsk produktion 82-83  
   eksport 82, 151  
   forbrug 82  
 anmeldte forbrydelser 71  
 anpartsselskaber 78  
 arbejdsløse 5-19, 44-47, 49  
   a-kasser 47  
   alder og køn 44  
   indvandrere og efterkommere 42, 46  
   internationalt 168  
   kommuner 45  
   køn 41  
   landsdele og regioner, 45  
   ledighedsprocent 44, 46  
   uddannelse 46  
   uddannelsessøgende 49  
   varighed 45  
 arbejdsløshedsdagpenge 51, 53, 138  
 arbejdsløshedsforsikrede 46-47  
 arbejdsløsheds-kasser 47  
 arbejdsløshedsprocent 44-45  
   indvandrere og efterkommere 46  
   internationalt 168  
 arbejdsmarkedets organisationer 48  
 Arbejdsmarkedets Tillægspension 138  
 arbejdsmarkedsbidrag 139  
 arbejdsmarkedstilknytning 41-43  
 arbejdsskader, sociale udgifter 50  
 arbejdsstandsninger 48  
 arbejdsstyrken 41-42  
 arbejdstid  
   brancher 122-123  
   lønmodtagere 123  
 areal  
   anvendelse 82  
   dyrket 80, 82  
   nationalstater 163  
 arresthuse 72  
 arveafgift 139  
 asylansøgere 30  
 ATP 139  
 aviser 36

**B**

bacheloruddannelser 33, 34  
 Banedanmark 94  
 banker  
   balance 147  
   gæld 149  
   indlån 147  
   indtægter 149-150  
   rentesatser 147  
   resultatopgørelse 151  
   udlån 149  
   værdipapirer 147-148  
 barseldagpenge 51, 53-54, 138  
 befolkning  
   alder og køn 22-24  
   arbejdsmarkedstilknytning 41-43  
   familier 31  
   husstande 31  
   internationalt 162-163  
   socioøkonomisk status 42  
   uddannelsesniveau 33-35  
   udenlandske statsborgere 28-30  
 befolkningsfremskrivning 22  
   internationalt 163  
 befolkningstilvækst 24  
 befolkningstæthed, internationalt 163  
 befolkningsudviklingen 24  
   internationalt 162  
 bekæmpelsesmidler 103  
 benzin, forbrug 99  
 beskæftigede  
   arbejdstimer 122-123  
   beskæftigede 5-19  
   brancher 42, 77, 122-123  
   brancher, internationalt 167  
   bygge og anlæg 42, 78, 87, 124-125  
   detailhandel 92-93, 124-125  
   engroshandel 92, 124-125  
   EU-institutioner 159  
   fiskeri 84, 124-125  
   handel 92, 124-125  
   industri 78, 124-125  
   køn 41  
   landbrug 80, 124-125  
   sociale sektor 59, 124-125  
   sundhedssektoren 58, 124-125  
   transport 94, 124-125  
   turisme 99  
 beskæftigelse, sociale udgifter 50  
 beskæftigelsesfrekvens 41  
 beskæftigelsesfremmende foranstaltninger 50  
 betalingsbalancen 156  
   internationalt 166  
 biblioteker 36  
 bidrag til drivhuseffekten, 101  
 biler 94-95  
 biografer 38  
 bistand til børn og unge 54  
 boligboble 5-14  
 boligbyggeri  
   bruttoinvesteringer 129  
   byggeomkostningsindeks 87  
   fuldført 88-89  
   påbegyndt 88-89  
 boliger  
   ejer/lejerforhold 70  
   installationsforhold 70  
   opvarmningsmiddel 70  
   priser 90-91  
   tvangsauktioner 91  
   typer 69  
   ældre 56  
 boligforhold 69-70  
 boligindtægter, offentlige 139  
 boligsikring 56, 138  
 boligstandard 69-70  
 boligudgifter  
   offentlige 50, 56, 133, 138  
   private 126  
 boligydelse 56, 138  
 braklægning 82  
 bruttoenergiforbrug 99-100  
 bruttofaktoriindkomst (BFI) 106, 108  
   husholdningssektor 112  
   landbrug 80-83  
   offentlig forvaltning og service 110, 143  
   offentlige sektor 143  
   selskabssektor 111, 143  
 bruttoinvesteringer  
   brancher 127, 130-131  
   internationalt 172-173  
   landbrug 80  
   nationalregnskab 105 107, 129-131  
 bruttonationalindkomst (BNI) 106, 108-109  
 bruttonationalprodukt (BNP) 5-19, 105-109  
   internationalt 172, 174-175  
   prisindeks 106  
 bruttonationalprodukt (BNP) pr. indbygger, internationalt 171  
   husholdningssektor 112  
   internationalt 180  
   nationalregnskab 109  
   offentlig forvaltning og service 110, 143  
   offentlige sektor 143  
   selskabssektor 111, 143  
 bruttooverskud af produktion  
   offentlig forvaltning og service 110, 143  
   selskabssektor 111  
 bruttooverskud af produktion og blandet indkomst 108  
   brancher 121  
   husholdningssektor 112  
 bruttoproduktionstal 25  
 bruttoværditilvækst (BVT) 106, 143  
   brancher 119-120  
   brancher, internationalt 176-177  
   husholdningssektor 112  
   landbrug 80  
   offentlig forvaltning og service 110, 143  
   offentlige sektor 143  
   selskabssektor 111, 143  
 busser 94  
 bygge og anlæg  
   aflønning af ansatte 120  
   arbejdstid 122-123  
   beskæftigede 43, 77, 87, 124  
   bruttoinvesteringer 130-131  
   bruttooverskud af produktion og blandet indkomst 121



- bygge og anlæg (*fortsat*)  
 bruttoværditilvækst 118-119  
 byggeri 87-88  
 energiforbrug 99-100  
 firmaer 77, 87  
 input-output 126-127  
 investeringer 130-131  
 lønindeks 48  
 lønmodtagere 125  
 omsætning 78, 87  
 produktion 117
- byggeomkostningsindeks for boliger 87
- byggeri  
 beskæftigede 42, 78, 87, 124  
 bruttoinvesteringer 129  
 byggeomkostningsindeks for boliger 87  
 fuldført 87-89  
 påbegyndt 89
- bytteforhold, udenrigshandel 154-155
- bøder 72, 139
- bøger  
 biblioteker 36  
 udkomne titler 36
- børn  
 anbragt uden for hjemmet 54  
 forebyggende foranstaltninger 54
- børne- og ungdomsorganisationer 37
- børnedødelighed 27  
 internationalt 163
- børnefamilier  
 indkomster 63-64  
 typer 31
- børnefamilieydelse 138
- børnehaver 57
- børnepasningsorlov 49
- børnetilskud 138
- C**
- campingpladser, overnatninger 99
- campingvogne 94
- cd-afspiller, familier med 40
- cd-rom, familier med 40
- cigaretforbrug 58, 65
- CO<sub>2</sub>-afgifter 141
- CO<sub>2</sub>-udslip 101-102
- CO<sub>2</sub>-udslip, internationalt 164
- D**
- daginstitutioner 57
- dagpenge  
 arbejdsløshed 51, 53, 138  
 fødsel 51, 53, 138  
 sygdom 51, 53, 138
- dagleje 57
- dagspressen 36
- Dankort 146, 147
- Danmarks Nationalbank  
 balance 147  
 diskonto 147  
 nettogæld 156-157  
 valutareserven 156-157  
 værdipapirer 147
- Danmarks nationalregnskab 105
- Danmarks Radio 39
- Dansk Tipstjeneste 38
- DAU-kontoen 144
- deltidsbeskæftigede 41
- detailhandel  
 beskæftigede 5-15, 92, 124-125  
 firmaer 5-12, 92-93  
 omsætning 5-12, 93
- digital kamera, familier med 40
- digitale borger 40
- direkte skatter 139  
 internationalt 178-179
- diskonto 147
- disponibel bruttonationalindkomst 106, 108-109
- disponibel indkomst  
 familier 63-64  
 husholdningssektor 112  
 offentlig forvaltning og service 110, 143  
 offentlige sektor 143  
 selskabssektor 133, 157
- disponibel nettonationalindkomst 106
- domfældelser 72-73
- drifts-, anlægs- og udlånskontoen 144
- driftstilskud, landbrug 83
- drikkevand  
 forurening 103
- drikkevarer, forbrug 65
- drivhusgasser 101-102
- dvd, familier med 40
- dyrket areal 80, 82
- døde 24-25, 27
- døde under 1 år 24, 27  
 internationalt 163
- dødelighed 27
- dødsulykker 74
- Dødsårsager 61
- døgninstitutioner, personale 59
- E**
- effektiv kronekurs 181
- efterkommere  
 alder 29  
 arbejdsløse 46  
 indkomsterstøttende ydelser 53  
 oprindelsesland 29-30  
 uddannelsesniveau 35  
 uddannelsessøgende 33
- efterløn  
 modtagere 49, 51, 53, 55  
 udgifter 138
- ejendomsforbrydelser 71-72
- ejendomspriser 90
- ejendomssalg 90
- ejendomsskatter 139  
 internationalt 182
- ejerboliger  
 byggeri 88-89  
 husstande 70  
 personer 70  
 salg 90-91  
 tvangsauktioner 91
- ejerforhold, boliger 70
- eksport  
 brancher 139  
 enhedsværdiindeks 154  
 internationalt 168  
 korn 80  
 kvantumindeks 154  
 landbrugsprodukter 82, 151  
 landefordelt 153  
 varegrupper 151  
 varer og tjenester 105, 107, 109
- el-balance 100
- elektronik i hjemmet 40
- elever 33-35
- emigration 24, 28
- emission, internationalt 164
- energi- og vandforsyning  
 aflønning af ansatte 120  
 arbejdstid 122-123  
 beskæftigede 43, 78, 124  
 bruttoinvesteringer 130-131  
 bruttooverskud af produktion og blandet indkomst 121  
 bruttoværditilvækst 118-119  
 energiforbrug 99-100  
 firmaer 77  
 input-output 126-127  
 lønindeks 48  
 lønmodtagere 125  
 omsætning 77  
 produktion 117
- energiforbrug 99-100  
 brancher 102  
 husholdninger 102  
 internationalt 164
- energiproduktion 99  
 internationalt 164
- energiskatter 139-141
- energiudgifter, brancher 100
- enfamiliehuse  
 byggeri 87-89  
 priser 90-91
- engroshandel  
 beskæftigede 92, 124-125  
 firmaer 92  
 omsætning 93
- enhedsværdiindeks  
 udenrigshandel 154
- enkeltmandsfirmaer 77
- enlige forsørgere 31
- erhvervsfaglige uddannelser 33-35
- erhvervsfrekvens 41
- erhvervskompetencegivende uddannelser 33-35
- EU  
 fastansat personale 159  
 folkeafstemninger 32  
 indtægter 158  
 medlemslande 159  
 overførsler til 134  
 skatter 140  
 udgifter 160
- EU-lande  
 inflation 160  
 konvergenskriterier 161  
 offentlig gæld 161

- EU-lande, (*fortsat*)  
offentlig saldo 163  
Eurolande 159  
Europa-Parlamentet, valg 32
- F**  
fagforeninger 48  
Fagligt Fællesforbund 48  
familiepleje 54  
familier  
boligforhold 69  
energiforbrug 100  
forbrug 128  
indkomster 63-64  
indkomstoverførsler 138  
sociale ydelser 50, 56  
typer 31  
varige forbrugsgoder 65, 128  
familiesammenføringer 30  
fangster 85  
fangststeder 85  
fast ejendom 90-91  
fast realkapital 106-107, 132  
faste bruttoinvesteringer  
brancher 127, 130-131  
internationalt 174-175  
landbrug 80  
nationalregnskab 105, 107, 129-131  
fedtstoffer, forbrug 68  
ferierejser 99  
fertilitet, 25, 165  
fertilitetskvotient 25  
film 38  
finansiell nettoformue  
offentlig forvaltning og service 114  
finansielle aktiver  
Danmark og udlandet 113  
husholdningssektor 116  
offentlig forvaltning og service 114  
selskabssektor 115  
finansielle konti  
Danmark og udlandet 113  
husholdningssektor 116  
offentlig forvaltning og service 114  
selskabssektor 115  
finansielle passiver  
Danmark og udlandet 113  
husholdningssektor 116  
offentlig forvaltning og service 114  
finansielle passiver  
selskabssektor 115  
finansielle transaktioner, statens 144  
finansiering og forretningsservice  
aflønning af ansatte 120  
arbejdstid 122-123  
beskæftigede 42, 78, 124  
bruttoinvesteringer 130-131  
bruttooverskud af produktion og blandet indkomst 121  
bruttoværditilvækst 118-119  
energiforbrug 100-101  
firmaer 77  
input-output 126-127  
lønindeks 48  
lønmodtagere 125  
omsætning 77  
produktion 117  
finansieringsbehov, statens 144
- finanskrise 5-19  
firmaer  
beskæftigede 77  
brancher 77-78  
bygge og anlæg 87  
detailhandel 92  
ejerform 77  
engroshandel 92  
fiskeri 84  
handel 92  
industri 86  
landbrug 80  
offentlige 77, 143  
omsætning 77-78  
transport 94  
turisme 99  
FISIM 118-120, 121, 126  
fiskerfartøjer 84  
fiskeri 84-85, 124-125  
fjerkræhold 81  
fjernsyn 39-40  
fladskærms-tv 40  
flerfamiliehuse  
byggeri 88-89  
priser 90-91  
fly, passagerer med rute- og charterfly 95  
flygtninge 30  
flytninger  
indenlandske 30-31  
udenlandske 24, 28  
flytransport, passagerer 95  
foderforbrug 82  
folkeafstemninger 32  
folkebiblioteker 36  
folkepension  
pensionister 51  
udgifter 53, 134  
folkeskolen  
elever 33-34  
udgifter 135  
folketal  
alder og køn 22-24  
internationalt 162-163  
folketingsvalg 32  
forbrug  
bekæmpelsesmidler 103  
drikkevarer 65  
energi 99-100  
energi, internationalt 164  
fast realkapital 106, 132  
fødevarer 68, 82, 128  
gødning 103  
husholdninger 128  
offentligt 105-108, 127-128, 134-138, 141, 143  
offentligt, internationalt 173-174  
privat 66-67, 105-108, 127-138  
privat, internationalt 173-174  
tobaksvarer 58, 65  
forbrugerprisindeks 145  
internationalt 169  
forbrugskvote 12  
forbrydelser 71-73  
Forbundet af Offentligt Ansatte (FOA) 48  
forebyggende foranstaltninger, børn- og unge 54  
formuekvote 12
- formueskatter 139-141  
internationalt 182  
forsorgshjem 59  
forsvar, offentlige udgifter 135-137  
forsørgerbyrden 23-24  
forsørgere, enlige 31  
forurening, internationalt 164  
forureningsskatter 139, 141  
forvaring 72  
forældrebetaling 57  
fosfor 103  
frifindelser 72  
frihedsstraffe 72-73  
friluftsliv 37  
fritidshjem 57, 59  
fuldført byggeri 88-89  
fuldførte uddannelser 33, 34  
fuldtidsbeskæftigede 41, 77, 79, 84, 86, 92  
fuldtidsledige  
a-kasser 44-45  
alder og køn 44  
arbejdslededsforsikrede 47  
indvandrere og efterkommere 46  
landsdele 45  
regioner 45  
funktionel fordeling, offentlige udgifter 135-137  
funktionel indkomstfordeling 107  
Funktionærernes og Tjenestemændenes Fællesråd (FTF) 48  
fængselsstraffe 72  
fængsler 72  
færdelseslovovertrædelser 73  
færdelsesuheld 74-75  
Færøerne, overførsler til 134  
fødevarer, forbrug 68, 82, 128  
fødselsoverskud 24  
født 24  
førtidspension  
modtagere 51, 53, 55, 57  
udgifter 57, 138
- G**  
gartneriprodukter 82  
gasforbrug 99  
gebyrer 139  
internationalt 178  
giftskatter 143  
godstransport, transportmåde 94  
GPS-navigering, familier med 40  
grunde  
salg 90  
tvangsauktioner 91  
grundskolen 33-34  
gryn, forbrug 68  
grønfoder 80  
Grønland, overførsler til 134  
grønne afgifter 139-141, 144  
guldbeholdning 147, 157  
gymnasiale uddannelser 33-35  
gæld  
kapitalbalancen 156-157  
offentlig 20-21, 144  
offentlig, EU-lande 161  
offentlig forvaltning og service 114  
statens 144  
udlandsgæld 144, 157  
gødning 103

**H**

handel  
 firmaer 92  
 omsætning 93  
 handel, hotel og restauration  
 aflønning af ansatte 120  
 arbejdstid 122-123  
 beskæftigede 43, 78, 124  
 bruttoinvesteringer 130-131  
 bruttooverskud af produktion og blandet indkomst 121  
 bruttoværditilvækst 118-119  
 energiforbrug 99-100  
 firmaer 77  
 input-output 126-127  
 lønindeks 48  
 lønmodtagere 125  
 omsætning 77  
 produktion 117  
 Handels- og Kontorfunktionærernes Forbund i Danmark (HK) 48  
 handelsbalance 109, 151, 155  
 handelsgødning 103  
 havne  
 godstransport 95  
 overnatninger 98  
 hestehold 80  
 hiv-positive 60  
 hjemmecomputer, familier med 40  
 hjemmehjælp, personale 59  
 hjemmesygepleje, personale 59  
 hjælpemiddelcentraler 59  
 hospitaler 58  
 udgifter 133  
 hoteller, overnatninger 98  
 hovedorganisationer 48  
 husdyrgødning 103  
 husdyrhold 81  
 husholdningssektor 112, 116  
 huspriser 90-91  
 husstande  
 boligforhold 69-70  
 energiforbrug 99-100  
 forbrug 128  
 indkomster 63-64  
 indkomstoverførsler 138  
 sociale ydelser 50, 56  
 typer 31  
 varige forbrugsgoder 65, 128  
 hæfte 72  
 højkonjunktur 5-19  
 høstudbytte 80

**I**

idrætsorganisationer 37  
 immigration 24, 28-30  
 import  
 enhedsværdiindeks 154  
 internationalt 166, 173  
 korn 80  
 kvantumindeks 154  
 landefordelt 152  
 varegrupper 151  
 varer og tjenester 105, 107, 109  
 importandele, Danmarks 155  
 importskatter 139-140  
 internationalt 182  
 indbrud 71

indenlandsk endelig anvendelse 105  
 indenlandsk vareforsyning, prisindeks 146  
 indenlandske flytninger 30-31  
 indirekte målte finansielle formidlingstjenester (FISIM)  
 brancher 126  
 bruttooverskud 121  
 bruttoværditilvækst 118-119  
 indkomster  
 familier 63-64  
 husholdningssektor 112  
 nationalregnskab 108  
 offentlig forvaltning og service 110  
 personer 62, 64  
 selskabssektor 111  
 uddannelsesniveau 62  
 indkomsterstøttede ydelser  
 husstande 56, 138  
 indvandrere og efterkommere 53  
 modtagere 49, 51, 53-56  
 udenlandske statsborgere 53  
 udgifter 50, 51, 54, 56, 138  
 indkomstfordeling  
 familier 63-64  
 funktionel 107  
 institutionel 110-112  
 personer 62, 64  
 indkomstskatter 139-140  
 internationalt 182  
 indlæggelser 58  
 indsatte 72  
 indtægter, pengeinstitutter 149  
 industri  
 afkastningsgrad 86  
 aflønning af ansatte 120  
 arbejdstid 122-123  
 balance 86  
 beskæftigede 43, 78, 86, 124-125  
 bruttoinvesteringer 130-131  
 bruttooverskud af produktion og blandet indkomst 121  
 bruttoværditilvækst 118-119  
 egenkapitalens forrentning 86  
 eksport 86, 151, 154  
 energiforbrug 99-100  
 firmaer 77, 86  
 input-output 126-127  
 investeringer 86  
 lønindeks 48  
 lønmodtagere 125  
 omsætning 86-87  
 overskudsgrad 86  
 produktion 117  
 produktionsindeks 86  
 produktionsindeks, internationalt 180  
 produktivitet 106  
 resultatopgørelse 86  
 soliditet 86  
 indvandrere 24, 28  
 alder 29  
 arbejdsløse 46  
 indkomsterstøttede ydelser 53  
 oprindelsesland 29-30  
 uddannelsesniveau 35  
 uddannelsessøgende 33  
 inflation 5, 8, 15, 16, 145  
 EU-lande 159  
 input-output

brancher 126-127  
 nationalregnskab 128-129  
 insektbekæmpelsesmidler 103  
 installationsforhold 70  
 institutionel indkomstfordeling 110-112  
 interessentskaber 77  
 internet  
 adgang til 40  
 befolkningens brug af 40  
 internetadgang, familier med 40  
 internetbank 40  
 invaliditet, sociale udgifter 50  
 investeringer  
 brancher 127, 130-131  
 bygge og anlæg 87, 130-131  
 industri 86  
 landbrug 80  
 nationalregnskab 105, 107, 129-131  
 turisme 98  
 it-aktieboble 5-19  
 it-boble 5-19

**J**

jernbaner 94  
 jobtræning 49  
 jordemødre 58

**K**

kalium 103  
 kapitalbalancen 156-157  
 kapitalkonto  
 husholdningssektor 112  
 nationalregnskab 109  
 offentlig forvaltning og service 110  
 selskabssektor 111  
 kapitaler 139-140  
 kartofler, forbrug 68  
 knallerter 95  
 konjunktur 5-19  
 kommanditskaber 77  
 kommunal aktivering 49, 53  
 kommunal tandpleje 58  
 kommunale sektor, lønindeks 48  
 kommunale skatteprocenter 141  
 kommunale udgifter 136-137  
 kommunalt ansatte, lønindeks 48  
 Kongelige Teater, Det 37  
 konkurrencer 5, 10, 14, 15  
 kontanthjælp 51-52, 66, 136  
 udgifter 50  
 kontantpriser, fast ejendom 90-91  
 konvergenskriterier, EU-lande 158  
 korn  
 anvendelse 80  
 høstudbytte 80  
 Kriminalforsorgen 72  
 kriminalitet 71-73  
 kronekurs 181  
 kræfttilfælde 60  
 kuldioxidudslip, internationalt 164  
 kulforbrug 99  
 kvantumindeks  
 udenrigshandel 152  
 Kvindeligt Arbejderforbund i Danmark (KAD) 48  
 kvoteflygtninge 30  
 kvæghold 80-81  
 købekraftspariteter (PPP) 171

- kød  
 eksport 82, 152  
 forbrug 68, 82  
 produktion 82  
 køretøjbestand 95
- L**  
 lagerforøgelse, nationalregnskab 127, 139  
 landbrug  
 animalsk produktion 81-82  
 beskæftigede 80, 122-123  
 braklægning 82  
 bruttofaktorindkomst 83  
 bruttoværditilvækst 83  
 driftstilskud 83  
 dyrket areal 80, 82  
 eksport 80, 82, 151  
 firmaer 80  
 foderforbrug 83  
 gødning 103  
 husdyrhold 81  
 høstudbytte 80  
 investeringer 81  
 omsætning 80  
 pesticider 103  
 produktivitet 106  
 renteudgifter 83  
 subsidier 83  
 vegetabilsk produktion 80, 82  
 landbrug, fiskeri, råstofudvinding  
 aflønning af ansatte 120  
 arbejdstid 122-123  
 beskæftigede 43, 78, 124  
 bruttoinvesteringer 130-131  
 bruttooverskud af produktion og blandet indkomst 121  
 bruttoværditilvækst 118-119  
 energiforbrug 99-100  
 firmaer 77  
 input-output 126-127  
 lønmodtagere 125  
 omsætning 77  
 produktion 117  
 landbrugsbedrifter  
 dyrket areal 80  
 salg 90  
 tvangsauktioner 91  
 økologiske 80  
 landbrugsprodukter  
 eksport 80, 82, 151  
 forbrug 82  
 produktion 82  
 landbrugsstøtte 82, 135  
 landsdelsscener 37  
 Landsorganisationen i Danmark (LO) 48  
 lastbiler 95-96  
 lavkonjunktur 5-19  
 Ledernes Hovedorganisation 48  
 ledige 21, 44-45  
 a-kasser 47  
 alder og køn 44  
 indvandrere og efterkommere 46  
 internationalt 166  
 landsdele 45  
 køn 44  
 regioner, 45  
 varighed 45  
 ledighedsprocent 44, 46
- indvandrere og efterkommere 46  
 internationalt 168  
 legale aborter 25  
 lejeboliger 70  
 levendefødte 25  
 levetid 27  
 internationalt 165  
 Lotto 38  
 lovovertrædelser 71-73  
 luftforurening, internationalt 164  
 lystbådehavn, overnatninger 98  
 lægebesøg 60  
 læger 58  
 lønindeks 48  
 lønvote 107  
 lønmodtagere 42  
 arbejdstid 123  
 brancher 125  
 løntilskud, ansættelse med 49  
 lønudvikling 21, 48  
 låntagning  
 kapitalbalancen 157  
 statens 144
- M**  
 medarbejdende ægtefæller 42  
 melforbrug 68  
 middellevetid 27  
 internationalt 163, 166  
 migration 24, 28-30  
 mikrobølgeovn, familier med 40  
 miljøindikatorer, internationalt 164  
 miljøovertrædelser 73  
 miljøudgifter og -indtægter 139-141, 144  
 mms 40  
 mobiltelefon, familier med 40  
 modificerede skattetryk 138  
 moms 137  
 motorcykler 95  
 motorkøretøjer 95  
 MP3-afspiller, familier med 40  
 MP4-afspiller, familier med 40  
 museer 37  
 mælk  
 eksport 82  
 forbrug 68, 82  
 produktion 82  
 mængdeindeks  
 udenrigshandel 154  
 møntomløb 147
- N**  
 narkotikaforbrydelser 71, 73  
 Nationalbanken  
 balance 145  
 diskonto 145  
 nettogæld 156-157  
 valutareserven 156-157  
 værdipapirer 147  
 naturgas 99  
 naturgødning 103  
 nettofinansieringsbehov 144  
 nettofordringserhvervelsen  
 husholdningssektor 112  
 nationalregnskab 108-109  
 offentlig forvaltning og service 110, 114, 134  
 offentlige sektor 143
- selskabssektor 111  
 nettoformue  
 kapitalbalancen 156-157  
 udlandsgæld 157  
 nettoindvandring 24, 28  
 nettonationalprodukt 108  
 nettoopsparing, offentlige sektor 143  
 nettoprisindeks 145  
 nettoreproduktionstal 24  
 nitrat, drikkevand 103  
 nyregistrerede køretøjer 95  
 næringsmidler, forbrug 68, 128  
 næringsstoffer 103
- O**  
 obligationer 147-149  
 internationalt 181  
 obligationsgæld, statens 144  
 offentlig forvaltning og service  
 aflønning af ansatte 120  
 arbejdstid 122-123  
 beskæftigede 124  
 bruttofaktorindkomst 110, 143  
 bruttoinvesteringer 130-131  
 bruttoopsparing 110, 143  
 bruttooverskud af produktion 110, 121, 143  
 bruttoværditilvækst 118-119  
 disponibel bruttoindkomst 110, 143  
 finansiel nettoformue 114  
 finansielle aktiver 114  
 finansielle passiver 114  
 indtægter 134, 143  
 lønmodtagere 125  
 nettofordringserhvervelsen 110, 114, 134  
 nettoformue 110  
 opgavebyrde 136-137  
 produktion 117  
 udgifter 134-138, 143  
 offentlig gæld 114, 144  
 EU-lande 161  
 offentlig saldo 146  
 EU-lande 161  
 offentlige indtægter 134, 136-137, 139-141, 143  
 internationalt 179-181  
 offentlige og personlige tjenester  
 aflønning af ansatte 120  
 arbejdstid 122-123  
 beskæftigede 42, 78, 124  
 bruttoinvesteringer 130-131  
 bruttooverskud af produktion og blandet indkomst 121  
 bruttoværditilvækst 118-119  
 energiforbrug 99-100  
 firmaer 77  
 input-output 126-127  
 lønmodtagere 125  
 omsætning 78  
 produktion 117  
 offentlige selskaber 143  
 offentlige udgifter 134-138, 141, 143  
 internationalt 178  
 overførsler til EU 159-160  
 overførsler til Færøerne 134  
 overførsler til Grønland 134  
 offentlige virksomheder 77-78, 143  
 offentligt ansatte, lønindeks 48  
 offentligt forbrug 105-108, 127-128, 134-138,

- 141, 143  
 internationalt 173, 176  
 olieprodukter, forbrug 99  
 omsætning  
 brancher 77-78  
 bygge og anlæg 77-78, 87  
 Dankort 146-147  
 detailhandel 93  
 engroshandel 93  
 fast ejendom 90-91  
 fiskeri 84  
 handel 92-93  
 industri 86  
 landbrug 80  
 transport 95  
 turisme 98  
 OMXC-indeks 148  
 opholdstilladelse 30  
 opsparringskvote 12  
 opvarmningsforhold 70  
 opvaskemaskine, familier med 65  
 orlvsordninger 21, 49, 51, 53  
 ost  
 eksport 82, 151  
 forbrug 68, 82  
 produktion 82  
 overdødelighed, mænd 27  
 overførselsindkomster  
 indvandrere og efterkommere 53  
 modtagere 49, 51, 53-56  
 udenlandske statsborgere 53  
 udgifter 50-51, 54, 56, 138  
 overgangsydelse 49, 51, 53, 55, 138  
 overnatninger 98  
 overskudsgrad, industri 86
- P**  
 papirløse samlivsforhold 31  
 pc, familier med 40  
 pengeinstitutter  
 indtægter 151  
 rentesatser 147  
 resultatopgørelse 149  
 udlån 149  
 værdipapirer 147  
 pengemængden 147  
 pension 138  
 pensionister 41-42, 49, 51, 55, 60  
 personale  
 EU-institutioner 159  
 sociale sektor 59, 124-125  
 sundhedssektoren 58-59, 124-125  
 personbiler 94-95  
 personindkomster 62, 64  
 uddannelsesniveau 62  
 personlige tjenesteydelser og sociale institutioner, lønindeks 48  
 personskader, færdselsuheld 74-75  
 personskatter 139-140  
 internationalt 182  
 persontransport 95  
 pesticider 103  
 plejehjem 56, 59  
 politiske partier 32  
 pressen 36  
 prisindeks  
 bruttonationalprodukt 106  
 bruttoværditilvækst 106
- byggeomkostningsindeks for boliger 87  
 ejendomspriser 90-91  
 forbrugerpriser 145  
 forbrugerpriser, internationalt 169  
 indenlandsk vareforsyning 146  
 inflation 145  
 inflation, EU-lande 158  
 købekraftspariteter 171  
 nettopriser 145  
 privat forbrug 106  
 råvarepriser 146  
 privat forbrug 105-108  
 brancher 127  
 husstande 128  
 internationalt 175  
 privatansatte, lønindeks 48  
 privatebiler 94-95  
 private firmaer 77-78  
 private sektor, lønindeks 48  
 produktion  
 landbrugsprodukter 80-82  
 nationalregnskab 106-107, 110-112  
 nationalregnskab, brancher 117  
 offentlige sektor 143  
 produktionsgab 7-17  
 produktionsindeks  
 industri 86  
 industri, internationalt 168  
 produktionsskatter 139-140  
 internationalt 179  
 produktivitetsudviklingen 106  
 præsterede arbejdstimer, brancher 122-123  
 påbegyndt byggeri 88-89
- R**  
 realkreditobligationer 148  
 reallønsudvikling 21  
 realvækst 105  
 realøkonomisk fordeling, offentlig forvaltning og service 134  
 recession 6, 8  
 registrerede partnerskaber 31  
 registreringsafgifter 139, 141  
 regnskaber  
 Danmarks Nationalbank 147  
 industri 86  
 landbrug 82-83  
 pengeinstitutter 149  
 renteindtægter, pengeinstitutter 149  
 rentesatser 147  
 EU-lande 158  
 internationalt 161, 181  
 renteudgifter  
 offentlige 144  
 ressourceskatter 139-141  
 restlevetid 27  
 internationalt 163  
 resultatopgørelse  
 industri 86  
 pengeinstitutter 149  
 revalideringsinstitutioner 59  
 revalideringsydelse 51, 53, 138  
 råolie, produktion 99  
 råstofindvinding 102  
 råvareprisindeks 146
- S**  
 samlevende par 31
- seddelomløb 147  
 seertid 39  
 selskabssektor 111, 113, 143  
 selskabsskatter 139  
 selvstændige erhvervsdrivende 42  
 sigtelsler 71  
 skatteprocenter 141  
 skatter  
 EU 140  
 indkomst- og formueskatter 139-140  
 internationalt 178-180  
 produktions- og importskatter 139-140  
 skattetryk 139-140  
 skibe  
 eksport 151  
 fiskerfartøjer 83  
 skilsmisser 26  
 skolebiblioteker 36  
 skolefritidsordninger 57, 59  
 skånejob 49  
 sms 40  
 smør  
 eksport 82, 151  
 forbrug 68, 82  
 produktion 82  
 SO<sub>2</sub>-afgifter 141  
 social bistand til børn og unge 54  
 sociale kasser og fonde, udgifter 134, 136-138  
 sociale ordninger  
 bidrag 139-141  
 bidrag, internationalt 179-180  
 sociale pensioner  
 modtagere 41-42, 49, 51, 55, 60  
 udgifter 57, 138  
 sociale sektor, beskæftigede 58-59, 124-125  
 sociale ydelser  
 modtagere 51-53  
 udgifter 50, 53, 56, 135-138  
 socioøkonomisk status 42  
 soliditet, industri 86  
 sommerhuse  
 byggeri 89  
 overnatninger 98  
 salg 90  
 tvangsauktioner 91  
 Specialarbejderforbundet i Danmark (SiD) 48  
 spil 38  
 spiritusafgifter 139  
 spiritus, salg 65  
 spiritusuheld 73-74  
 sport 37  
 spædbørnsdødelighed 24, 27  
 internationalt 163  
 statens finansielle transaktioner 144  
 statsansatte, lønindeks 48  
 statsgæld 144  
 statslige sektor, lønindeks 48  
 statslige udgifter 136-137  
 statslån 144  
 statsobligationer 147-148  
 internationalt 179  
 statsstøttede teatre 37  
 stempelafgifter 139  
 Storkøbenhavnske Teaterfællesskab, Det 37  
 straffe 72-74  
 straffelovsovertrædelser 72-73  
 strejker 48  
 studerende 33-34



- støttet beskæftigelse 49  
 subsidier, landbrug 82  
 sukkerforbrug 68  
 sundhedsplejersker 58  
 sundhedsvæsen  
 beskæftigede 58-59, 124-125  
 udgifter 135-137  
 svampebekæmpelsesmidler 103  
 svinehold 81  
 sygdomme  
 aids 60  
 hiv 60  
 kræfttilfælde 60  
 sociale udgifter 50  
 sygedagpenge 51, 53-54, 138  
 sygehusudgifter 133  
 sygeplejersker 58  
 sygesikring 60  
 sædelighedsforbrydelser 71-72  
 særforbrug 59  
 særlove, overtrædelser 73  
 sæsonkorrektio n 6
- T**  
 takster, daginstitutioner 57  
 tandlæger 58  
 teatre 37  
 telefonsvarer, familier med 40  
 tilbagetrækning fra arbejdsmarkedet 21, 41-42, 49  
 tilgodehavender, kapitalbalancen 157  
 tiltalefrald 72  
 Tipstjenesten 38  
 tjenestebalancen 107  
 tjenestemandspension 51, 138  
 tobaksafgifter 137  
 tobak, salg 65  
 told 137  
 internationalt 176  
 topledere 42  
 trafikarbejde, internationalt 162  
 trafikulykker 74-75  
 traktorer 94-95  
 transaktioner med udlandet 104, 106-107, 111, 155-156  
 transport  
 beskæftigede 92, 122-123  
 firmaer 94  
 omsætning 94  
 transport, post og tele  
 aflønning af ansatte 118  
 arbejdstid 120-121  
 beskæftigede 42, 78, 122  
 bruttoinvesteringer 130-131  
 bruttooverskud af produktion og blandet indkomst 121  
 bruttoværditilvækst 118-119  
 energiforbrug 99-100  
 firmaer 77  
 input-output 126-127  
 lønindeks 48  
 lønmodtagere 127  
 omsætning 78  
 produktion 117  
 transportarbejde 94  
 transportskatte r 139, 141  
 turisme  
 beskæftigede 98  
 firmaer 98  
 investeringer 98  
 overnatninger 98  
 turistattraktioner 37  
 turister 98  
 turistudgifter og -indtægter 109  
 tv 39  
 TV2/Danmark 39  
 tvangsauktioner 91  
 tyverier 71  
 tørretumbler, familier med 65
- U**  
 uddannelse, udgifter 135-137  
 uddannelsesnivea u 34-35  
 arbejdsløse 43  
 køn 35  
 uddannelsesstøtte 136  
 uddannelsessøgende  
 arbejdsløse 49  
 elever 33-35  
 udenlandske statsborgere  
 arbejdsløse 46  
 folketal 28-30  
 indkomsterstøttende ydelser 53  
 integrationsuddannelse 50  
 uddannelsesnivea u 35  
 udenlandske transaktioner 106, 108-109, 113, 157  
 udenlandske vandringe r 24, 28-30  
 udenrigshandel  
 bytteforhold 154-155  
 eksport 151, 153  
 enhedsværdiindeks 154  
 handelsbalance 109, 151, 155  
 import 151-152  
 importandele 155  
 internationalt 169, 174  
 kvantumindeks 154  
 landefordelt 152-153  
 varer 151  
 varer og tjenester 105, 107, 109  
 varer og tjenester, internationalt 174  
 udlandsgæld 20, 144, 157  
 udlån, pengeinstitutter 149  
 udskrivningsprocenter 142  
 udvandrere 24, 28  
 ukrudtbekæmpelsesmidler 103  
 ulykkestilfælde  
 færdselsuheld 74-75  
 undervisning, udgifter 135-137  
 ungdomsorganisationer 37  
 ungdomsydelse 138  
 unge  
 anbragt uden for hjemmet 54  
 forebyggende foranstaltninger 54
- V**  
 valg 32  
 valutakurser 181  
 valutareserven 156-157  
 vandrerhjem 98  
 vandringe r  
 indenlandske 30-31  
 udenlandske 24, 28-30  
 vare- og tjenestebalancen 109  
 varebiler 94-95  
 varer og tjenester
- internationalt 171  
 nationalregnskab 105, 107, 109  
 varige forbrugsgode r 65, 128  
 vaskemaskine, familier med 65  
 vedvarende energi 99  
 vegetabilsk produktion 81-82  
 eksport 151  
 vejtrafik, CO<sub>2</sub>udslip, 102  
 vejtrafik, internationalt 164  
 video, familier med 40  
 videokamera, familier med 40  
 videregående uddannelser 33-35  
 elever 33  
 udgifter 135  
 vielser 26  
 vin, salg 65  
 virksomheder  
 beskæftigede 78  
 brancher 77-78  
 bygge og anlæg 87  
 detailhandel 92  
 ejerform 77  
 engroshandel 92  
 fiskeri 84  
 handel 92  
 industri 86  
 landbrug 80  
 offentlige 77, 141  
 omsætning 77-78  
 transport 94  
 turisme 98  
 virksomhedspraktik 49  
 vognmandskørsel 94  
 voksenuddannelse, udgifter 133  
 voldsforbrydelser 71-72  
 voldtægt 71  
 vuggestuer 57, 59  
 vægtafgift 141  
 vækstregulatorer 103  
 værdipapirer 147-149
- Z**  
 zoologiske haver 37
- Æ**  
 æg  
 eksport 82  
 forbrug 68, 82  
 produktion 82  
 ægtepar 31  
 ægteskaber 26  
 ældreboliger 56  
 ældrebyrden 22-24  
 ældreomsorg 56, 59
- Ø**  
 økologisk mælk 68  
 økologiske landbrugsbedrifter 82  
 økologiske æg 68  
 øl, salg 65  
 ØMU (konvergenskriterier) 158
- Å**  
 Åndsvageforso rgen 59  
 årlig realvækst 105