



Reguleringsindekset for boligbyggeri er steget 2,6 pct.

Reguleringsindekset er steget med 2,6 pct. siden 1. oktober 1999

Det samlede reguleringsindeks for boligbyggeri er pr. 1. oktober steget med 2,6 pct. i forhold til 1. oktober sidste år. Sammenlignet med 1. juli 2000 er reguleringsindekset steget med 0,9 pct. I denne periode er lønomkostningerne steget med 1,5 pct., mens materialeomkostningerne er steget med 0,7 pct.

Materialepriserne er steget med 1,8 pct. det seneste år ...

Materialepriserne er steget med 1,8 pct. siden 1. oktober 1999. I denne periode er materialepriserne steget mest inden for blikkenslagerarbejdet og betonelementarbejdet med hhv. 10,6 pct. og 9,5 pct., mens materialepriserne er faldet inden for vvs-arbejdet og snedkerarbejdet med henholdsvis 4,0 pct. og 1,3 pct.

... mens lønomkostningerne er steget med 4,8 pct.

Lønomkostningerne er steget med 4,8 pct. siden 1. oktober 1999. Lønomkostningerne er det seneste år steget mest inden for betonelementarbejdet og betonarbejdet/undergrund, hvor lønomkostningerne er steget med hhv. 7,4 pct. og 7,3 pct.

Reguleringsindeks for boligbyggeri

1. januar 1987 = 100

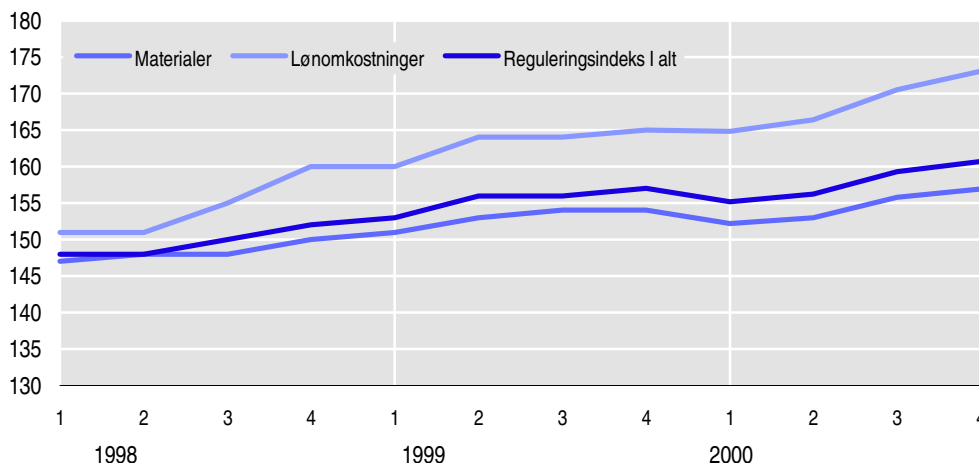

Sådan får De mere information

Oplysningerne offentliggøres i serien *Byggeri og boligforhold* (Statistiske Efterretninger) og i Danmarks Statistikbank på www.statistikbanken.dk.

Kilder og metoder

Metoden er beskrevet i serien *Byggeri og boligforhold* (Statistiske Efterretninger) og på www.dst.dk/varedeklaration under emnegruppen Byggeri og boligforhold.

Næste offentliggørelse

Reguleringsindeks pr. 1. januar 2001 forventes offentliggjort 16. februar 2001.

Henvendelse

Winnie Larsson (tal), tlf. 39 17 35 44, wla@dst.dk
Charlotte Hansen (metode) 39 17 35 42, chh@dst.dk

Reguleringsindeks for boligbyggeri 1. oktober 2000

	Sammen- vejnings- faktorer 1. januar 1987	1999		2000			Ændring fra 1. juli 2000 til 1. okt. 2000	Ændring fra 1. okt. 1999 til 1. okt. 2000
		1. okt.	1. jan.	1. april	1. juli	1. okt.		
		————— 1. januar 1987 = 100 —————					pct. —————	
1 Reguleringsindeks i alt	1 000	157	155,2	156,2	159,3	160,7	0,9	2,6
Materialer	776	154	152,2	153,0	155,8	156,9	0,7	1,8
Lønømkostninger	224	165	164,8	166,4	170,5	173,1	1,5	4,8
2 Betonarbejdet/undergrund i alt	51	135	135,4	137,0	137,5	139,2	1,2	2,7
Materialer	40	127	127,0	127,8	128,0	128,3	0,2	1,1
Lønømkostninger	11	166	165,5	169,7	171,4	178,0	3,8	7,3
Råhus (3-4)	271	156	156,3	157,0	162,8	165,2	1,5	6,1
Materialer	202	151	151,6	152,1	159,4	160,3	0,6	6,3
Lønømkostninger	69	170	170,0	171,4	173,0	179,8	3,9	5,6
3 Betonelementarbejdet	136	150	151,4	152,5	162,1	164,1	1,2	9,2
Materialer	122	151	151,9	152,7	163,3	164,7	0,9	9,5
Lønømkostninger	14	148	147,5	151,3	152,7	158,8	4,0	7,4
4 Murerarbejdet	135	161	161,3	161,6	163,6	166,5	1,8	3,1
Materialer	80	151	151,4	151,4	153,6	153,7	0,1	1,5
Lønømkostninger	55	176	175,9	176,8	178,4	185,4	3,9	5,1
Bygningskomplettering (5-7)	421	149	148,9	148,9	151,0	151,7	0,5	2,0
Materialer	324	146	146,3	146,1	146,7	147,6	0,6	1,0
Lønømkostninger	97	157	156,4	157,0	164,0	164,0	0,0	4,7
5 Tømrerarbejdet	256	156	156,0	157,6	160,5	160,7	0,1	3,0
Materialer	204	154	154,5	156,3	157,0	157,2	0,1	1,9
Lønømkostninger	52	160	159,7	160,5	171,3	171,2	0,0	7,0
6 Snedkerarbejdet	109	125	124,7	122,2	122,5	123,6	0,9	-0,9
Materialer	94	121	120,6	117,9	117,9	119,1	1,1	-1,3
Lønømkostninger	15	157	156,8	157,6	160,9	160,9	0,0	2,4
7 Malerarbejdet	56	165	165,3	164,9	167,7	169,3	0,9	2,9
Materialer	26	179	181,9	180,5	182,2	186,1	2,2	3,7
Lønømkostninger	30	151	150,5	150,8	154,3	154,2	0,0	2,3
8 Vvs-arbejdet	125	188	174,9	178,5	180,3	182,3	1,1	-2,9
Materialer	100	196	180,4	183,9	185,9	188,4	1,3	-4,0
Lønømkostninger	25	153	153,0	156,9	158,0	158,0	0,0	3,3
9 Blikkenslagerarbejdet	13	182	184,0	189,7	195,0	195,8	0,4	7,7
Materialer	8	186	189,6	196,3	204,4	205,8	0,6	10,6
Lønømkostninger	5	177	176,8	181,2	182,5	182,5	0,0	3,2
10 El-arbejdet	41	178	178,3	180,7	184,6	186,2	0,9	4,8
Materialer	28	154	154,8	157,7	159,5	161,9	1,5	5,4
Lønømkostninger	13	228	227,7	229,1	237,3	237,3	0,0	4,0
11 Bygningsinventar	78	146	145,6	145,7	145,6	145,8	0,2	0,1
Materialer	74	146	145,6	145,6	145,2	145,4	0,1	-0,1
Lønømkostninger	4	140	139,9	140,4	143,3	143,9	0,4	2,6
Specialindeks for:								
Glimmesterarbejdet ¹	1 000	191	190,6	194,9	196,7	200,8	2,1	5,2
Materialer	731	194	194,0	197,7	199,5	205,1	2,8	5,8
Lønømkostninger	269	182	181,7	187,6	189,0	189,0	0,0	3,8
Tunge betonelementer		160	161,3	163,0	165,8	167,6	1,1	4,5

Anm. 1 Arbejdsløn omfatter her de samlede lønømkostninger.

Anm. 2 Bemærk, at de procentvise ændringer er beregnet på baggrund af ikke - afrundede tal.

¹ Det forudsættes her, at selve glimmesterarbejdet udføres som en særlig entrepris.