

Flere flytter over Øresund

I 2024 flyttede 3.590 personer over Øresund inden for Øresundsregionen. Det er 129 flere flytninger end året før svarende til en stigning på knap 4 pct. Det er det højeste antal i 10 år, og tredje år i træk at antallet af flytninger stiger. I 2007 toppede antallet af flytninger mellem den danske og svenske del af Øresundsregionen med 6.422 flytninger. De efterfølgende år var der en faldende tendens i antallet af flytninger, og antallet nåede sit laveste niveau i 20 år i 2021 med kun 2.026 flytninger over Øresund. Antallet af årlige flytninger er således steget med knap 19 procent de seneste tre år, selvom der fortsat er langt færre flytninger i 2024 end i slutningen af 00'erne. Stigningen i det samlede antal flytninger i 2024 er båret af en stigning i antal flytninger i retning mod Danmark. I 2024 flyttede 1.988 personer fra Skåne (den svenske del af Øresundsregionen) til Østdanmark (den danske del af Øresundsregionen), hvilket er en stigning på 169 personer (9 pct.) i forhold til året før. 1.602 personer flyttede i modsatte retning fra Østdanmark til Skåne, hvilket er et fald på 40 personer (2 pct.) sammenlignet med året før.

Antal flytninger mellem Østdanmark og Skåne. 2024

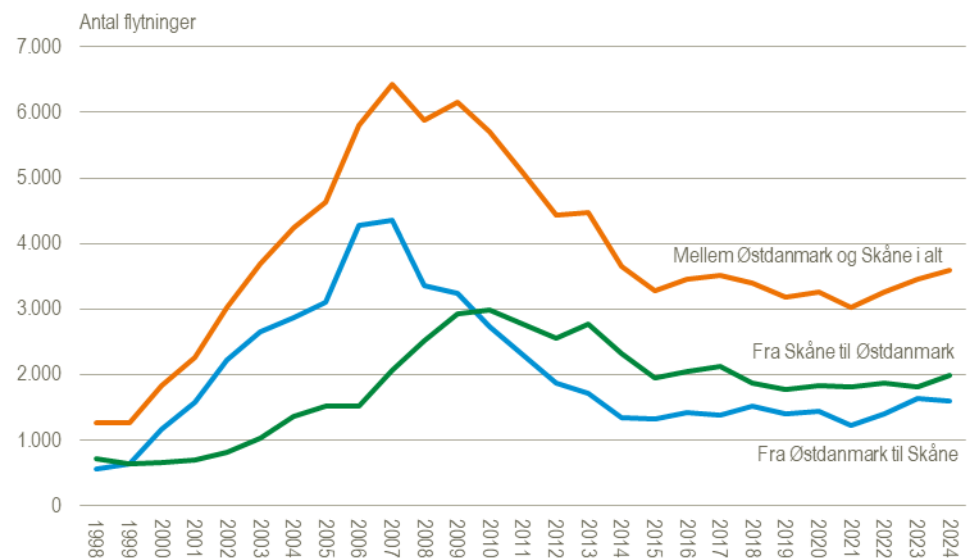

Kilde: oresund.statistikbank.dk/oeffly30d og oresund.statistikbank.dk/oeffly32d

Danskere flytter mod Sverige

Siden 2010 har der hvert år været flere, der er flyttet fra Skåne til Østdanmark, end der er flyttet i den modsatte retning. Netto har der årligt været mellem ca. 200 til 1.000 flere flytninger i retning mod Danmark end mod Sverige. Ser man på fødeland, er der dog en enkelt gruppe, der de seneste år netto er flyttet i retning mod Sverige. Inden for Øresundsregionen flytter personer født i Danmark i højere grad mod Skåne end mod Østdanmark, når de flytter over Øresund. For personer født i Sverige samt øvrige lande – også nedbrudt på verdensdele og mindre regioner – går flyttestrømmen fra Skåne mod Østdanmark. I 00'erne flyttede danskere i Øresundsregionen i høj grad mod Sverige, og flytteoverskuddet var op mod 2.000 flytninger om året. Fra 2011 til 2017 gik flyttestrømmen hovedsageligt tilbage til Danmark, og op mod 300 flere danskere flyttede årligt til Østdanmark fra Skåne end modsatte retning. Fra 2018 til 2021 var der omtrent lige mange danskere, der flyttede i begge retninger. De seneste tre år har der været et lille nettooverskud af flytninger

mod Skåne for personer født i Danmark. I 2024 var der netto 111 flere danskere, der flyttede mod Skåne end mod Østdanmark, idet 743 danskere flyttede til Skåne, mens 632 flyttede retur til Østdanmark.

Antal flytninger mellem Østdanmark og Skåne for personer født i Danmark. 2024

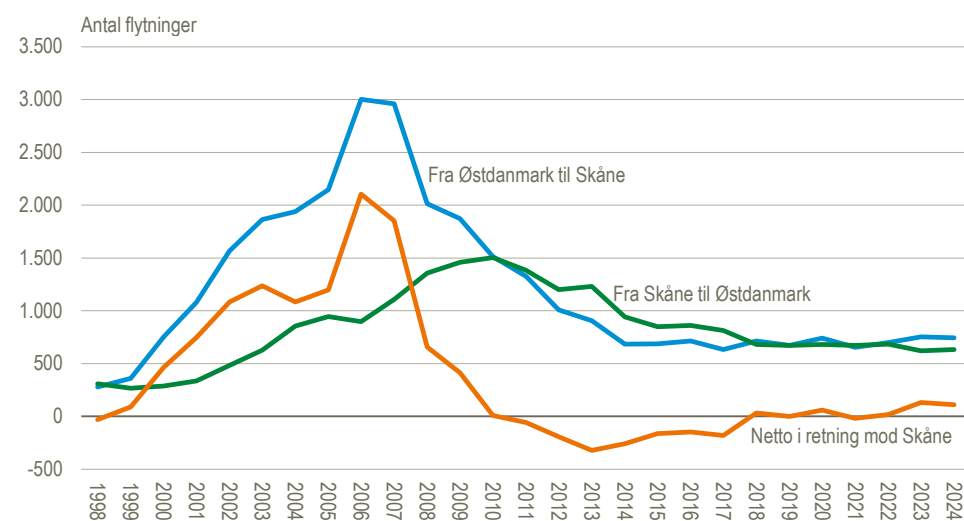

Kilde: oresund.statistikbank.dk/oeffly30d og oresund.statistikbank.dk/oeffly32d

Nettoflytninger mod Skåne er størst blandt yngre mænd

Når man opdeler danskernes nettoflytninger mod Skåne på alder og køn, er det særligt personer under 40 år, der netto flytter mere til Skåne, end de flytter retur, mens personer på 40 år eller derover i højere grad flytter tilbage til Østdanmark. Særligt for mænd i 20'erne og 30'erne er der netto flest flytninger mod Skåne. For 20-29-årige danske mænd var der i 2024 netto 73 flere, der flyttede mod Skåne end mod Østdanmark, idet 159 flyttede til Skåne, mens 86 flyttede til Østdanmark. For kvinder er de 20-29-årige også den aldersgruppe, der hyppigst flytter til Skåne med 118 flytninger i 2024. Men da 106 danske kvinder i aldersgruppen flyttede den modsatte vej, er nettoflytningerne mod Skåne kun 12 for danske kvinder i 20'erne.

Antal nettoflytninger i retning mod Skåne for personer født i Danmark. 2024

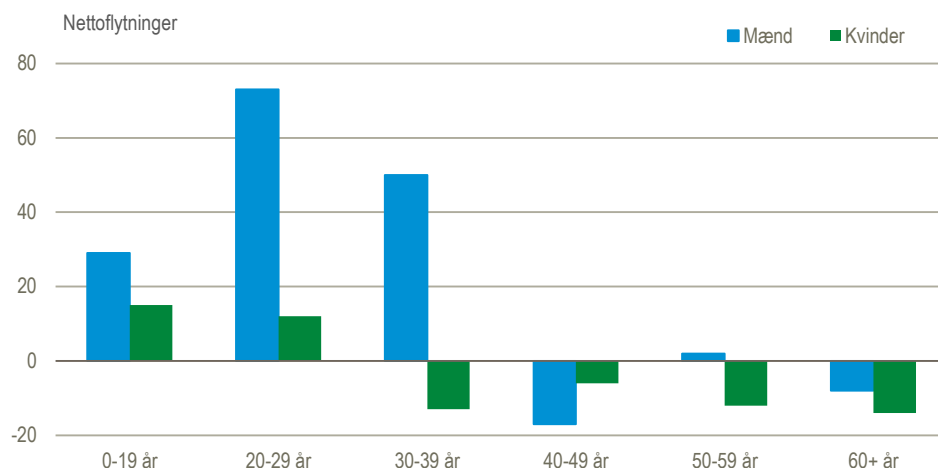

Kilde: oresund.statistikbank.dk/oeffly30d og oresund.statistikbank.dk/oeffly32d

Mere information: Yderligere tal for flytninger mellem Danmark og Sverige er at finde i Øresundsdatabanken på oresund.statistikbank.dk under emneområdet "Flytninger".

Kilder og metoder: Denne flyttestatistik udgør en del af Ørestat. Den foreliggende statistik udarbejdes i et samarbejde mellem Danmarks Statistik og Statistiska centralbyrån (SCB) i Sverige. Statistikken bygger på oplysninger

fra SCB, der fra og med 1998 har registreret oplysninger om de flyttede personer mellem Sverige og Danmark. I opgørelsen indgår de personer, der er registreret som ind- eller udvandret i 2024.

Næste offentliggørelse: *Flyttestatistik for Øresundsregionen 2025* udkommer i uge 16 i 2026.

Henvendelse: Lonnie Graversgaard Jensen, tlf. 39 17 36 19, lnj@dst.dk