



Bågø i Lillebælt er Danmarks mindste sogn

*32 indbyggere
i Bågø Sogn*

Bågø Sogn er fra i år det mindste sogn i Danmark med 32 personer. Bågø ligger i Lillebælt en halv times færgefart fra Assens. Den lille, flade ø, der er præget af landbrug, har sin egen kirke.

*Danmarks mindste sogn
igennem mange år
er blevet opslugt*

Hirsholmene Sogn var indtil i år Danmarks mindste sogn, men er nu blevet lagt ind under Frederikshavn Sogn. Hirsholmene er en øgruppe med seks indbyggere (1. januar 2006), som ligger i Kattegat ud for Frederikshavn.

*Kirkeministeriet
bestemmer ændringer
af sognene*

Oprettelse af nye sogne og sammenlægning af sogne sker ved bekendtgørelse fra Kirkeministeriet i henhold til kongelig resolution. Inddelingen anvendes i en kirke-mæssig, administrativ sammenhæng og som en praktisk underopdeling af kommunerne. Grænseændringer mellem sogne sker ved et samarbejde mellem Kirkeministeriet og Kort- og Matrikelstyrelsen.

*122 sogne
har under
200 indbyggere*

Der var 122 sogne, som havde mindre end 200 indbyggere pr. 1. januar 2007. Det er to færre end året før. I de fleste af disse små sogne er folketallet gået tilbage inden for det seneste år. Antallet af sogne med mindre end 100 indbyggere er nu 19, og det er tre mere end sidste år.

Sognene efter folketallets størrelse fordelt på regioner. 1. januar 2007

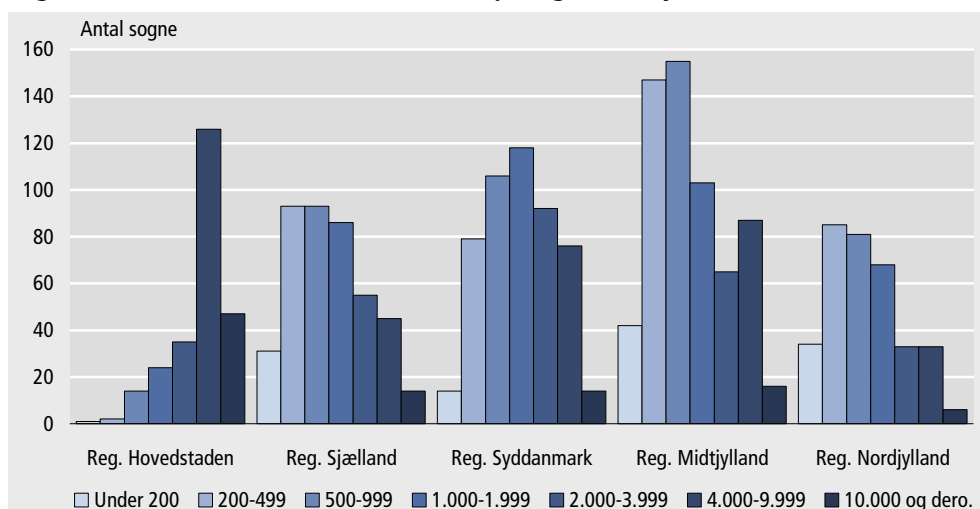

*Region Midtjylland har
flest små sogne ...*

I Region Midtjylland ligger 42 af de 122 sogne, som har under 200 indbyggere, mens der i Region Hovedstaden kun findes ét af disse små sogne.

*... mens de fleste af
de største ligger i
Region Hovedstaden*

Af de 14 største sogne – dem med mere end 15.000 indbyggere – ligger ni i Region Hovedstaden. I fire af de største sogne er indbyggertallet gået op, mens det i de andre ti er gået ned.

Glostrup er det største sogn Glostrup Sogn er med sine 20.618 indbyggere fortsat det største sogn blandt Danmarks 2.120 sogne. Ishøj Sogn, som i flere år var det største, ligger nummer to med 19.997 indbyggere.

Sammenlægning af sogne i Skanderborg I Skanderborg Kommune er Skanderborg Slotssogn og Skanderup Sogn blevet slået sammen til ét sogn med 14.062 indbyggere. Det nye sogn hedder Skanderborg Sogn.

Største og mindste sogne. 1. januar 2007

Sogne med over 15.000 indbyggere						Sogne med under 100 indbyggere							
Nr.	Sidste år	Kommune-kode	Sogne-nr.	Sognavn	Folketal		Nr.	Sidste år	Kommune-kode	Sogne-nr.	Sognavn	Folketal	
					2006	2007						2006	2007
1	1	161	7147	Glostrup	20 699	20 618	1		849	8423	Alstrup	104	96
2	2	183	7151	Ishøj	20 091	19 997	2	1	787	8643	Kåstrup	99	96
3	3	210	7452	Karlebo	19 106	18 957	3		787	8733	Vigsø	106	96
4	4	265	7156	Roskilde Doms.	18 902	18 859	4	4	411	7568	Christiansø	92	95
5	5	190	7414	Farum	18 737	18 813	5	3	787	8685	Visby	97	95
6	6	190	7154	Værløse	18 633	18 683	6		773	8670	Jørsby	100	94
7	7	253	7195	Kildebrønde	18 036	17 878	7		791	8635	Nørre Vinge	103	92
8	9	376	7578	Nykøbing F	16 604	16 569	8	2	550	9053	Hjerpsted	97	91
9	8	163	9074	Lindehøj	16 658	16 436	9	5	779	8578	Otting	89	91
10	10	101	7053	Kingos	16 321	16 186	10	6	846	8149	Vester Tørslev	87	90
11	12	101	7084	Sundby	15 699	16 182	11	7	360	7638	Gurreby	79	88
12	11	580	9010	Aabenraa	16 259	16 180	12	10	316	7183	Frydendal	60	63
13	13	329	7363	Ringsted	15 100	15 297	13	9	665	8866	Trans	64	62
14	14	167	7146	Avedøre	15 043	15 007	14	8	360	7669	Askø	67	61
							15	12	561	8894	Mandø	56	52
							16	11	665	8857	Engbjerg	58	51
							17	13	390	7485	Nyord	45	44
							18	14	787	8691	Lodbjerg	35	37
							19	15	420	7802	Bågø	34	32

Mere information Se en opgørelse af befolkningen i de enkelte sogne i serien *Befolkning og valg* (Statistiske Efterretninger) og på www.statistikbanken.dk/befs4. Opgørelsen er fordelt på mænd og kvinder. Endvidere er arealerne for sognene anført.

Opgørelser af befolkningen fordelt på sogne efter køn, alder, civilstand og boligforhold kan fås hos Danmarks Statistik mod betaling.

Kilder og metoder Grundlaget for opgørelsen er Danmarks Statistiks befolkningsstatistikregister, som er dannet på grundlag af oplysninger fra det Centrale Personregister, CPR. Indplaceringen i sogne sker efter adresserne i CPR. Ved opgørelsen af folketallet 1. januar er udgangspunktet de personer, der på denne dato står tilmeldt folkeregistret (CPR).

Læs mere på www.dst.dk/varedeklaration/757.

Næste offentliggørelse *Sogne 1. januar 2008* udkommer uge 8 i 2008.

Henvendelse Inger Hendrup, tlf. 39 17 33 13, ikh@dst.dk